



Продолжение. Начало в № 141, 142, 144, 145, 147 (2017 год); в № 2, 3, 5, 8 (2018 год)

Утвержден
приказом министерства лесного комплекса
Иркутской области от 06.12.2017 № 107-мпр

**ФЕДЕРАЛЬНОЕ АГЕНТСТВО ЛЕСНОГО ХОЗЯЙСТВА
ФЕДЕРАЛЬНОЕ ГОСУДАРСТВЕННОЕ БЮДЖЕТНОЕ УЧРЕЖДЕНИЕ «РОСЛЕСИНФОРГ»
ФИЛИАЛ ФГБУ «РОСЛЕСИНФОРГ» «ПРИБАЙКАЛЕСПРОЕКТ»**

Лесохозяйственный регламент ЖИГАЛОВСКОГО ЛЕСНИЧЕСТВА ИРКУТСКОЙ ОБЛАСТИ

Заказчик
Министерство лесного
комплекса
Иркутской области
Министр
С.В. Шеверда
6 декабря 2017 г.

Исполнитель
Филиал ФГБУ «Рослесинфорг»
«Прибайкалеспроект»

И.о. директора
С.И. Гуренко
29 ноября 2017г.

г.Иркутск 2017 г.

О Г Л А В Л Е Н И Е

Введение

Глава 1. Общие сведения

1.1. Краткая характеристика лесничества

1.1.1. Наименование и местоположение лесничества

1.1.2. Общая площадь лесничества и участков лесничества

1.1.3. Распределение территории лесничества по муниципальным образованиям (структура лесничества)

1.1.4. Распределение лесов лесничества по лесорастительным зонам и лесным районам; зонам лесозащитного и лесосеменного районирования

1.1.5. Распределение лесов по целевому назначению и категориям защитных лесов

1.1.6. Характеристика лесных и нелесных земель из состава земель лесного фонда на территории лесничества

1.1.7. Характеристика имеющихся и проектируемых особо охраняемых природных территорий и объектов, планов по их организации, развитию экологических сетей, сохранению биоразнообразия

1.1.8. Характеристика проектируемых лесов национального наследия

1.1.9. Перечень видов биологического разнообразия и размеров буферных зон, подлежащих сохранению при осуществлении лесосечных работ

1.1.10. Характеристика существующих объектов лесной, лесоперерабатывающей инфраструктуры, объектов, не связанных с созданием лесной инфраструктуры, мероприятий по строительству, реконструкции и эксплуатации указанных объектов, предусмотренных документами территориального планирования

1.1.10.1. Объекты лесной инфраструктуры для защитных лесов, эксплуатационных лесов, резервных лесов

1.1.10.3. Объекты лесоперерабатывающей инфраструктуры для защитных лесов, эксплуатационных лесов, резервных лесов

1.1.10.4. Объекты, не связанные с созданием лесной инфраструктуры для защитных лесов, эксплуатационных лесов, резервных лесов

1.1.10.5. Сведения о лесных участках, закрепленных за арендаторами с целью заготовки древесины

1.2. Виды разрешенного использования лесов

2.1. Нормативы, параметры и сроки использования лесов для заготовки древесины

2.1.1. Расчетная лесосека для осуществления рубок спелых и перестойных лесных насаждений

2.1.2. Расчетная лесосека (ежегодный допустимый объем изъятия древесины) для осуществления рубок средневозрастных, приспевающих, спелых, перестойных лесных насаждений при уходе за лесами

2.1.3. Расчетная лесосека (ежегодный допустимый объем изъятия древесины) при всех видах рубок

2.1.4. Возрасты рубок

2.1.5. Нормативы и параметры рубок лесных насаждений

2.1.5.1. Процент (интенсивность) выборки древесины с учетом полноты древостоя, состава; размеры лесосек, сроки примыкания лесосек; количество зарубок; сроки повторяемости рубок

2.1.5.2. Методы лесовосстановления

2.1.5.3. Сроки использования лесов для заготовки древесины и другие сведения

2.2. Нормативы, параметры и сроки разрешенного использования лесов для заготовки живицы

2.3. Нормативы и параметры разрешенного использования лесов для заготовки и сбора недревесных лесных ресурсов

2.3.1. Нормативы (ежегодные допустимые объемы) и параметры использования лесов для заготовки недревесных лесных ресурсов по их видам

2.3.2. Сроки использования лесов для заготовки и сбора недревесных лесных ресурсов

2.4. Нормативы и параметры разрешенного использования лесов для заготовки пищевых лесных ресурсов и сбора лекарственных растений

2.4.1. Нормативы (ежегодные допустимые объемы) и параметры использования лесов для заготовки пищевых лесных ресурсов и сбора лекарственных растений по их видам

2.4.2. Нормативы количества выверливаемых каналов при заготовке древесных соков (березового сока). Параметры куста (высота, возраст) при заготовке папоротника-орляка

2.4.3. Сроки заготовки и сбора

2.4.4. Сроки использования лесов для заготовки пищевых лесных ресурсов и сбора лекарственных растений

2.5. Нормативы, параметры и сроки разрешенного использования лесов для осуществления видов деятельности в сфере охотничьего хозяйства

2.5.1. Перечень и нормы проведения биотехнических мероприятий

2.5.2. Перечень разрешенных для размещения объектов охотничьей инфраструктуры

2.6. Нормативы, параметры и сроки использования лесов для ведения сельского хозяйства

2.6.1. Сведения о площадях лесных участков, на которых возможно сенокосение, выпас сельскохозяйственных животных, пчеловодство, северное оленеводство, мараловодство, выращивание сельскохозяйственных культур и иной сельскохозяйственной деятельности, рыбоводство, а также соответствующие нормативы (допустимые объемы)

2.6.2. Параметры использования лесов для ведения сельского хозяйства

2.6.3. Сроки использования лесов для ведения сельского хозяйства

2.7. Нормативы, параметры и сроки использования лесов для осуществления научно-исследовательской и образовательной деятельности

2.8. Нормативы, параметры и сроки использования лесов для осуществления рекреационной деятельности

2.8.1. Нормативы использования лесов для осуществления рекреационной деятельности (допустимая рекреационная нагрузка по типам ландшафта и другое)

2.8.2. Перечень кварталов и (или) частей кварталов зоны рекреационной деятельности, в том числе перечень кварталов и (или) их частей в которых допускается возведение физкультурно-оздоровительных, спортивных и спортивно-технических сооружений

2.8.3. Функциональное зонирование территории зоны рекреационной деятельности

2.8.4. Перечень временных построек на лесных участках и нормативы их благоустройства

2.8.5. Параметры и сроки использования лесов для осуществления рекреационной деятельности

2.9. Нормативы, параметры и сроки использования лесов для создания лесных плантаций и их эксплуатации

2.10. Нормативы, параметры и сроки использования лесов для выращивания лесных плодовых, ягодных, декоративных растений и лекарственных растений

2.11. Нормативы, параметры и сроки использования лесов для выращивания посадочного материала лесных растений (саженцев, сеянцев)

2.12. Нормативы, параметры и сроки использования лесов для выполнения работ по геологическому изучению недр, для разработки месторождений полезных ископаемых

2.13. Нормативы, параметры и сроки использования лесов для строительства и эксплуатации водохранилищ и иных искусственных водных объектов, а также гидротехнических сооружений и специализированных портов

2.14. Нормативы, параметры и сроки использования лесов для строительства, реконструкции, эксплуатации линейных объектов

2.15. Нормативы, параметры и сроки использования лесов для переработки древесины и иных лесных ресурсов

2.16. Нормативы, параметры и сроки использования лесов для осуществления религиозной деятельности

2.17. Требования к охране, защите и воспроизводству лесов

2.17.1. Требования к мерам пожарной безопасности в лесах, охране лесов от загрязнения радиоактивными веществами и иного негативного воздействия

2.17.2. Требования к защите лесов (нормативы и параметры санитарно-оздоровительных мероприятий, профилактических мероприятий по защите лесов, мероприятий по ликвидации очагов вредных организмов, а также других определенных уполномоченным федеральным органом исполнительной власти мероприятий)

2.17.3. Требования к воспроизводству лесов (нормативы, параметры, сроки проведения мероприятий по лесовосстановлению, лесоразведению, уходу за лесами)

2.18. Особенности требований к использованию лесов по лесорастительным зонам и лесным районам, включающих схему

лесорастительного районирования лесничества, особенности требований (по нормативам, параметрам и срокам использования) к различным видам использования лесов в соответствии с лесорастительными зонами и лесными районами

Глава 3. Ограничения использования лесов

3.1. Ограничения по видам целевого назначения лесов

3.2. Ограничения по видам особо защитных участков лесов

3.3. Ограничения по видам использования лесов

П Р И Л О Ж Е Н И Я

Приложение 1

Приложение 2

Приложение 3

Введение

Настоящий лесохозяйственный регламент – основа для осуществления использования, охраны, защиты и воспроизводства лесов, расположенных в границах Жигаловского лесничества.

Лесохозяйственный регламент Жигаловского лесничества разработан в соответствии с частью 7 статьи 87 Лесного кодекса Российской Федерации от 04.12.2006 г. № 200-ФЗ.

Лесохозяйственный регламент содержит свод нормативов и параметров комплексного освоения лесов применительно к территории, лесорастительным условиям лесничества и определяет правовой режим лесных участков.

Лесохозяйственный регламент обязателен для исполнения гражданами и юридическими лицами, осуществляющими использование, охрану, защиту, воспроизводство лесов в границах лесничества (статья 87 п.6 ЛК РФ).

В лесохозяйственном регламенте в отношении лесов, расположенных в границах лесничества, в соответствии с частью 5 статьи 87 ЛК РФ устанавливаются:

- виды разрешенного использования лесов, определяемые в соответствии со статьей 25 ЛК РФ;
- возрасты рубок, расчетная лесосека, сроки использования лесов и другие параметры их разрешенного использования;
- ограничение использования лесов в соответствии со статьей 27 ЛК РФ;
- требования к охране, защите, воспроизводству лесов.

Ежегодные возможные объемы использования лесов по видам использования определены на срок действия лесохозяйственного регламента и должны обеспечить:

- сохранение и усиление средообразующих, водоохраных, защитных, санитарно-гигиенических и других полезных свойств леса в интересах здоровья человека;
- многоцелевое, рациональное, непрерывное, неистощительное использование лесов для удовлетворения потребностей общества в лесах и лесных ресурсах;
- воспроизводство, улучшение породного состава и качества лесов, повышение их продуктивности, охрану и защиту;
- рациональное использование земель лесного фонда;
- повышение эффективности ведения лесного хозяйства на основе единой технической политики, использование достижений науки, техники и передового опыта;
- сохранение биологического разнообразия, объектов историко-культурного и природного наследия.

Основанием для внесения изменений в лесохозяйственный регламент является государственный контракт № 39/2017 от 06 июля 2017 г. на выполнение услуг по внесению изменений в лесохозяйственные регламенты лесничеств Иркутской области и в лесной план Иркутской области (Приложение 1).

Изменения внесены в соответствии с Составом лесохозяйственных регламентов, порядком их разработки, сроком действия и порядком внесения в них изменений утвержденными приказом Минприроды России от 27.02.2017 № 72.

Для выполнения работ по внесению изменений в лесохозяйственный регламент Жигаловского лесничества использованы: действующий лесохозяйственный регламент с изменениями и дополнениями, материалы лесоустройства, данные государственного лесного реестра Жигаловского лесничества по состоянию на 01.01.2017 г., информация министерства лесного комплекса Иркутской области и планируемых объемах мероприятий на 2018 год.

Лесохозяйственный регламент Жигаловского лесничества разработан в 2008 году на период 2009-2018 годы и утвержден приказом агентства лесного хозяйства от 31.12.2008 г. № 1523 апр. «Об утверждении лесохозяйственных регламентов по лесничествам». В дальнейшем в лесохозяйственный регламент внеслись дополнения и изменения, которые утверждены следующими приказами и распоряжениями областного органа управления лесного хозяйства:

- распоряжение агентства лесного хозяйства от 11.01.2011 № 16-ра;
- распоряжение агентства лесного хозяйства от 18.01.2012 № 63-ра;
- приказ агентства лесного хозяйства от 01.02.2016 № 4-агпр;
- приказ министерства лесного хозяйства от 11.10.2016 № 36-мпр.

Лесоустроительные работы на территории Жигаловского лесничества выполнены в следующие годы: в 1988 году на площади 55,3 тыс. га.; в 1991 году на площади 261,8 тыс. га.

Срок действия настоящего регламента до 31 декабря 2018 года.

Изменения в лесохозяйственный регламент внесены Прибайкальским филиалом федерального государственного бюджетного учреждения «Рослесинфорг» (филиал ФГБУ «Рослесинфорг» «Прибайкалеспроект»). Юридический адрес ФГБУ «Рослесинфорг»: 109316, г. Москва, Волгоградский проспект, дом 45, стр. 1.

Почтовый адрес филиала: 664040, г. Иркутск, ул. Розы Люксембург, д. № 150, а/я 203. Телефоны: (8-3952) 44-22-34, факс: (8-3952) 44-22-31.

Электронный адрес: e-mail: prbk.lp@roslesinforg.ru

Юридической и технологической основой выполнения работ по внесению изменений в лесохозяйственный регламент Жигаловского лесничества явились следующие законодательные и нормативно-правовые документы:

1. Федеральные законы:

- Лесной кодекс Российской Федерации от 04.12.2006 г. № 200-ФЗ (в ред. от 01.07.2017 г. № 143-ФЗ);
- «О введении в действие Лесного кодекса Российской Федерации» от 04.12.2006 г. № 201-ФЗ (в ред. от 29.07.2017 г. № 280-ФЗ);
- Земельный кодекс Российской Федерации от 25.10.2001 г. № 136-ФЗ (в ред. от 29.07.2017 г. № 280-ФЗ);
- Градостроительный кодекс Российской Федерации от 29.12.2004 г. № 190-ФЗ (в ред. от 29.07.2017 г. № 280-ФЗ);
- Водный кодекс Российской Федерации от 03.06.2006 г. № 74-ФЗ (в ред. от 31.10.2016 г. № 384-ФЗ);
- от 21.12.1994 г. № 68-ФЗ «О защите населения и территорий от чрезвычайных ситуаций природного и техногенного характера» (в ред. от 23.06.2016 г. № 218-ФЗ);
- от 21.12.1994 г. № 69-ФЗ «О пожарной безопасности» (в ред. от 01.07.2017 г. № 141-ФЗ);
- от 14.03.1995 г. № 33-ФЗ «Об особо охраняемых природных территориях» (в ред. от 28.12.2016 г. № 486-ФЗ);
- от 24.04.1995 г. № 52-ФЗ «О животном мире» (в ред. 03.07.2016 г. № 227-ФЗ);
- от 19.07.1997 г. № 109-ФЗ «О безопасном обращении с пестицидами и агрохимикатами» (в ред. от 17.04.2017 г. № 70-ФЗ);
- от 17.12.1997 г. № 149-ФЗ «О семеноводстве» (в ред. от 03.07.2016 г. № 358-ФЗ);
- от 08.01.1998 г. № 3-ФЗ «О наркотических средствах и психотропных веществах» (в ред. от 03.07.2016 г. № 305-ФЗ);
- от 30.03.1999 г. № 52-ФЗ «О санитарно-эпидемиологическом благополучии населения» (в ред. от 01.07.2017 г. № 141-ФЗ);
- от 01.05.1999 г. № 94-ФЗ «Об охране озера Байкал» (в ред. от 28.06.2014 г. № 181-ФЗ);
- от 30.04.1999 г. № 82-ФЗ «О гарантиях прав коренных малочисленных народов Российской Федерации» (в ред. от 13.07.2015 г. № 256-ФЗ);
- от 10.01.2002 г. № 7-ФЗ «Об охране окружающей среды» (в ред. от 29.07.2017 г. № 280-ФЗ);
- от 22.07.2008 г. № 123-ФЗ «Технический регламент о требованиях пожарной безопасности» (в ред. от 03.07.2016 г. № 301-ФЗ);
- от 24.07.2009 г. № 209-ФЗ «Об охоте и о сохранении охотничьих ресурсов и о внесении изменений в отдельные законодательные акты Российской Федерации» (в ред. от 29.07.2017 г. № 224-ФЗ, с изм., внесенными Постановлением Конституционного Суда РФ от 25.06.2015 г. № 17-П);
- от 23.06.2014 г. № 171-ФЗ «О внесении изменений в Земельный кодекс Российской Федерации и отдельные законодательные акты Российской Федерации» (в ред. от 03.07.2016 г. № 373-ФЗ);
- от 21.07.2014 г. № 206-ФЗ «О карантине растений» (в ред. от 13.07.2015 г. № 233-ФЗ);
- от 30.12.2015 г. № 431-ФЗ «О геодезии, картографии и пространственных данных и о внесении изменений в отдельные законодательные акты Российской Федерации»;
- от 30.12.2015 г. № 455-ФЗ «О внесении изменений в Лесной кодекс Российской Федерации в части совершенствования регулирования защиты лесов от вредных организмов»;
- от 02.06.2016 г. № 172-ФЗ «О внесении изменений в отдельные законодательные акты Российской Федерации» (в ред. от 29.07.2017 г. № 280-ФЗ);
- от 23.06.2016 г. № 206-ФЗ «О внесении изменений в отдельные законодательные акты Российской Федерации в части совершенствования использования лесов и земель для осуществления видов деятельности в сфере охотничьего хозяйства».

2. Постановления Правительства Российской Федерации:

- от 09.06.1995 г. № 578 «Об утверждении Правил охраны линий и сооружений связи Российской Федерации»;
- от 13.08.1996 г. № 997 «Об утверждении Требований по предотвращению гибели объектов животного мира при осуществлении производственных процессов, а также при эксплуатации транспортных магистралей, трубопроводов, линий связи и электропередачи» (в ред. от 13.03.2008 г. № 169);
- от 24.03.2000 г. № 255 «О Едином перечне коренных малочисленных народов Российской Федерации» (в ред. от 25.08.2015 г. № 880);
- от 20.11.2000 г. № 878 «Об утверждении Правил охраны газораспределительных сетей» (в ред. от 17.05.2016 г. № 444);
- от 30.08.2001 г. № 643 «Об утверждении перечня видов деятельности, запрещенных в центральной экологической зоне Байкальской природной территории» (в ред. от 02.03.2015 г. № 186);
- от 11.08.2003 г. № 486 «Об утверждении Правил определения размеров земельных участков для размещения воздушных линий электропередачи и опор линий связи, обслуживающих электрические сети»;

- от 30.12.2006 г. № 844 «О порядке подготовки и принятия решения о предоставлении водного объекта в пользование» (в ред. от 28.09.2015 г. № 1024);
 - от 03.02.2007 г. № 72 «О создании на территории Слюдянского района Иркутской области особой экономической зоны туристско-рекреационно-го типа» (в ред. от 29.09.2016 г. № 980);
 - от 22.06.2007 г. № 394 «Об обеспечении Положения об осуществлении государственного лесного контроля и надзора» (в ред. от 28.01.2015 г. № 66);
 - от 22.06.2007 г. № 395 «Об установлении максимального объёма древесины, подлежащей заготовке лицом, группой лиц»;
 - от 30.06.2007 г. № 417 «Об утверждении Правил пожарной безопасности в лесах» (в ред. от 18.08.2016 г. № 807);
 - от 30.06.2007 г. № 419 «О приоритетных инвестиционных проектах в области освоения лесов» (в ред. от 09.06.2014 г. № 537);
 - от 03.04.2008 г. № 234 «Об обеспечении жилищного и иного строительства на земельных участках, находящихся в федеральной собственности» (в ред. от 07.11.2015 г. № 1207, с изм. от 07.12.2016 г. № 1309);
 - от 10.01.2009 г. № 17 «Об утверждении Правил установления на местности границ водоохранных зон и границ прибрежных защитных полос водных объектов» (в ред. от 29.04.2016 г. № 377);
 - от 24.02.2009 г. № 160 «Об утверждении Правил установления охранных зон объектов электросетевого хозяйства и особых условий использования земельных участков, расположенных в границах таких зон» (в ред. от 17.05.2016 г. № 444);
 - от 14.12.2009 г. № 1007 «Об утверждении Положения об определении функциональных зон в лесопарковых зонах, площади и границ лесопарковых зон, зелёных зон» (в ред. от 01.11.2012 г. № 1128);
 - от 03.02.2010 г. № 47 «Об утверждении Правил хранения, ношения и применения специальных средств должностными лицами, осуществляющими государственный лесной контроль и надзор»;
 - от 23.09.2010 г. № 736 «О Федеральном агентстве лесного хозяйства» (в ред. от 24.11.2016 г. № 1237);
 - от 17.11.2010 г. № 928 «О перечне автомобильных дорог общего пользования федерального значения» (в ред. от 19.12.2015 г. № 1392, с изм. от 16.08.2016 г. № 799);
 - от 04.02.2011 г. № 50 «Об отдельных полномочиях Федерального агентства лесного хозяйства в области лесных отношений и об изменении и признании утратившими силу некоторых актов Правительства Российской Федерации» (в ред. от 05.06.2013 г. № 476);
 - от 16.04.2011 г. № 281 «О мерах противопожарного обустройства лесов»;
 - от 05.05.2011 г. № 344 «Об утверждении Правил привлечения сил и средств подразделений пожарной охраны для ликвидации чрезвычайной ситуации в лесах, возникшей вследствие лесных пожаров» (в ред. от 29.06.2016 г. № 601);
 - от 17.05.2011 г. № 376 «О чрезвычайных ситуациях в лесах, возникших вследствие лесных пожаров» (в ред. от 11.06.2016 г. № 528);
 - от 17.05.2011 г. № 377 «Об утверждении Правил разработки и утверждения плана тушения лесных пожаров и его формы» (в ред. от 09.04.2016 г. № 281);
 - от 06.03.2012 г. № 194 «Об утверждении критериев оценки эффективности деятельности органов государственной власти субъектов Российской Федерации по осуществлению переданных полномочий Российской Федерации в области лесных отношений» (в ред. от 23.01.2014 г. № 49);
 - от 25.04.2012 г. № 390 «О противопожарном режиме» (в ред. от 21.03.2017 г. № 316, с изм., внесенными Решением Верховного Суда РФ);
 - от 23.04.2013 г. № 366 «Об утверждении Перечня должностных лиц, которые осуществляют федеральный государственный лесной надзор (лесная охрана) и которым разрешено хранение, ношение и применение специальных средств, служебного оружия, а также разрешенного в качестве служебного оружия гражданского оружия самообороны и охотничьего огнестрельного оружия, и об установлении предельной численности указанных лиц»;
 - от 05.06.2013 г. № 476 «О вопросах государственного контроля (надзора) и признании утратившими силу некоторых актов Правительства Российской Федерации» (в ред. от 14.06.2017 г. № 707);
 - от 13.06.2013 г. № 495 «Об обеспечении служебным оружием, разрешённым в качестве служебного оружия гражданским оружием самообороны и охотничьим огнестрельным оружием должностных лиц, осуществляющих федеральный государственный лесной надзор (лесную охрану)»;
 - от 31.10.2013 г. № 978 «Об утверждении Перечня особо ценных диких животных и водных биологических ресурсов, принадлежащих к видам, занесенным в Красную книгу Российской Федерации и (или) охраняемым международными договорами Российской Федерации, для целей статей 226.1 и 258.1 Уголовного кодекса Российской Федерации»;
 - от 15.04.2014 г. № 318 «Об утверждении государственной программы Российской Федерации «Развитие лесного хозяйства» на 2013–2020 годы» (в ред. от 31.03.2017 г. № 399);
 - от 03.12.2014 г. № 1300 «Об утверждении перечня видов объектов, размещение которых может осуществляться на землях или земельных участках, находящихся в государственной или муниципальной собственности, без предоставления земельных участков и установления сервитутов» (в ред. от 30.04.2016 г. № 385);
 - от 19.02.2015 г. № 138 «Об утверждении Правил создания охранных зон отдельных категорий особо охраняемых природных территорий, установления их границ, определения режима охраны и использования земельных участков и водных объектов в границах таких зон»;
 - от 21.09.2015 г. № 1003 «О типовом договоре аренды лесного участка»;
 - от 31.10.2015 г. № 1178 «О типовом договоре купли-продажи лесных насаждений»;
 - от 01.02.2016 г. № 53 «Об утверждении методики определения размера арендной платы по договору аренды лесного участка, заключаемому в соответствии с пунктом 2 части 4 статьи 74 Лесного кодекса Российской Федерации»;
 - от 09.04.2016 г. № 281 «О внесении изменений в некоторые акты Правительства Российской Федерации по вопросу разработки планов тушения лесных пожаров и сводных планов тушения лесных пожаров на территории субъекта Российской Федерации»;
 - от 29.09.2016 г. № 980 «Вопросы создания особых экономических зон туристско-рекреационного типа на территории Иркутской области и Кабардино-Балкарской Республики»;
 - от 12.11.2016 г. № 1158 «Об утверждении Положения об осуществлении контроля за достоверностью сведений о санитарном и лесопатологическом состоянии лесов и обоснованностью мероприятий, предусмотренных актами лесопатологических обследований, утвержденными уполномоченными органами государственной власти субъектов Российской Федерации, осуществляющими переданные им полномочия Российской Федерации в области лесных отношений»;
 - от 20.05.2017 г. № 607 «О Правилах санитарной безопасности в лесах»;
 - от 11.07.2017 г. № 1469-р «Перечень объектов, относящихся к охотничьей инфраструктуре»;
 - от 22.05.2007 г. № 310 «О ставках платы за единицу объема лесных ресурсов и ставок платы за единицу площади лесного участка, находящегося в федеральной собственности» (в ред. от 19.08.2017 № 989).
3. Распоряжения Правительства Российской Федерации:
- от 27.11.2006 г. № 1641-р «О границах Байкальской природной территории»;
 - от 08.05.2009 г. № 631-р «Об утверждении перечня мест традиционного проживания и традиционной хозяйственной деятельности коренных малочисленных народов Российской Федерации и перечня видов традиционной хозяйственной деятельности коренных малочисленных народов Российской Федерации» (в ред. от 01.03.2017 г. № 363-р);
 - от 22.12.2011 г. № 2322-р «Об утверждении Концепции развития системы особо охраняемых природных территорий федерального значения на период до 2020 года»;
 - от 17.07.2012 г. № 1283-р «Перечень объектов лесной инфраструктуры для защитных лесов, эксплуатационных лесов и резервных лесов» (в ред. от 21.12.2016 г. № 2752-р);
 - от 27.05.2013 г. № 849-р «Перечень объектов, не связанных с созданием лесной инфраструктуры, для защитных лесов, эксплуатационных лесов, резервных лесов» (в ред. от 09.04.2016 г. № 628-р);
 - от 26.09.2013 г. № 1724-р «Основы государственной политики в области использования, охраны, защиты и воспроизводства лесов в Российской Федерации на период до 2030 года»;
 - от 17.02.2014 г. № 212-р «Стратегия сохранения редких и находящихся под угрозой исчезновения видов животных, растений и грибов в Российской Федерации на период до 2030 года»;
 - от 13.06.2014 г. № 1047-р «Об утверждении перечней видов древесины, на которые распространяются требования главы 2.2 Лесного кодекса Российской Федерации» (в ред. от 12.05.2017 г. № 911-р);
 - от 11.08.2014 г. № 1512-р «Об утверждении плана реализации в 2014 году и в плановый период 2015 и 2016 годов государственной программы Российской Федерации «Развитие лесного хозяйства» на 2013–2020 годы» (в ред. от 25.11.2016 г. № 2504-р);
 - от 05.03.2015 г. № 368-р «Об утверждении границ водоохранной и рыбоохранных зон озера Байкал».
4. Приказы Минприроды России:
- от 06.04.2004 г. № 323 «Об утверждении Стратегии сохранения редких и находящихся под угрозой исчезновения видов животных, растений и грибов»;
 - от 17.04.2007 г. № 101 «Об утверждении Особенности охраны лесов, разработки и осуществления профилактических и реабилитационных мероприятий в зонах радиоактивного загрязнения лесов» (Зарегистрировано в Минюсте РФ 14.05.2007 г. № 9445);
 - от 16.07.2007 г. № 181 «Об утверждении Особенности использования, охраны, защиты, воспроизводства лесов, расположенных на особо охраняемых природных территориях» (в ред. от 12.03.2008 г. № 54) (Зарегистрировано в Минюсте РФ 03.09.2007 г. № 10084);
 - от 16.07.2007 г. № 185 «Об утверждении Правил ухода за лесами» (Зарегистрировано в Минюсте РФ 29.08.2007 г. № 10069);
 - от 30.04.2010 г. № 138 «Об утверждении нормативов допустимого изъятия охотничьих ресурсов и нормативов численности охотничьих ресурсов в охотничьих угодьях» (в ред. от 11.01.2017 г. № 4) (Зарегистрировано в Минюсте РФ 18.06.2010 г. № 17603);
 - от 12.11.2010 г. № 503 «Об утверждении Порядка установления на местности границ зон охраны охотничьих ресурсов» (Зарегистрировано в Минюсте РФ 14.12.2010 г. № 19173);
 - от 16.11.2010 г. № 512 «Об утверждении Правил охоты» (в ред. от 06.08.2015 г. № 348) (Зарегистрировано в Минюсте РФ 04.02.2011 г. № 19704);
 - от 24.12.2010 г. № 560 «Об утверждении видов и состава биотехнических мероприятий, а также порядка их проведения в целях сохранения охотничьих ресурсов» (Зарегистрировано в Минюсте РФ 28.01.2011 г. № 19613);
 - от 08.12.2011 г. № 948 «Об утверждении Методики исчисления размера вреда, причиненного охотничьим ресурсам» (в ред. от 22.07.2013 г. № 252) (Зарегистрировано в Минюсте РФ 26.01.2012 г. № 23030);
 - от 21.01.2014 г. № 21 «Об утверждении Нормативов патрулирования лесов должностными лицами, осуществляющими федеральный государственный лесной надзор (лесную охрану)» (в ред. от 12.04.2016 г. № 234) (Зарегистрировано в Минюсте РФ 11.03.2014 г. № 31553);
 - от 28.03.2014 г. № 161 «Об утверждении видов средств предупреждения и тушения лесных пожаров, нормативов обеспеченности данными средствами лиц, использующих леса, норм наличия средств предупреждения и тушения лесных пожаров при использовании лесов» (в ред. от 15.07.2015 г. № 321) (Зарегистрировано в Минюсте РФ 05.08.2014 г. № 33456);
 - от 23.06.2014 г. № 276 «Об утверждении Порядка осуществления мониторинга пожарной опасности в лесах и лесных пожаров» (в ред. от 01.06.2016 г. № 325) (Зарегистрировано в Минюсте РФ 17.07.2014 г. № 33144);
 - от 02.07.2014 г. № 298 «Об утверждении Порядка заготовки, обработки, хранения и использования семян лесных растений» (Зарегистрировано в Минюсте РФ 30.10.2014 г. № 34524);
 - от 08.07.2014 г. № 313 «Об утверждении Правил тушения лесных пожаров» (в ред. от 16.02.2017 г. № 64) (Зарегистрировано в Минюсте РФ 08.08.2014 г. № 33484);
 - от 18.08.2014 г. № 367 «Об утверждении Перечня лесорастительных зон Российской Федерации и Перечня лесных районов Российской Федерации» (в ред. от 21.03.2016 г. № 83) (Зарегистрировано в Минюсте РФ 29.09.2014 г. № 34186);
 - от 01.12.2014 г. № 528 «Об утверждении Правил использования лесов для переработки древесины и иных лесных ресурсов» (Зарегистрировано в Минюсте РФ 20.02.2015 г. № 36178);
 - от 01.12.2014 г. № 529 «Об утверждении Порядка отнесения земель, предназначенных для лесовосстановления, к землям, занятым лесными насаждениями, и формы соответствующего акта» (Зарегистрировано в Минюсте РФ 27.01.2015 г. № 35746);
 - от 17.09.2015 г. № 400 «Об утверждении Порядка использования районированных семян лесных растений основных лесных древесных пород» (в ред. от 13.04.2016 г. № 236) (Зарегистрировано в Минюсте РФ 17.11.2015 г. № 39738);
 - от 20.10.2015 г. № 438 «Об утверждении Правил создания и выделения объектов лесного семеноводства (лесосеменных плантаций, постоянных лесосеменных участков и подобных объектов)» (Зарегистрировано в Минюсте РФ 12.02.2016 г. № 41078);
 - от 28.10.2015 г. № 445 «Об утверждении Порядка подготовки и заключения договора аренды лесного участка, находящегося в государственной или муниципальной собственности» (в ред. от 12.05.2016 г. № 290) (Зарегистрировано в Минюсте РФ 22.12.2015 г. № 40188);
 - от 28.10.2015 г. № 446 «Об утверждении Порядка подготовки и заключения договора купли-продажи лесных насаждений, расположенных на землях, находящихся в государственной или муниципальной собственности» (Зарегистрировано в Минюсте РФ 30.12.2015 г. № 40388);
 - от 23.06.2016 г. № 361 «Об утверждении Правил ликвидации очагов вредных организмов» (Зарегистрировано в Минюсте РФ 06.12.2016 г. № 44578);
 - от 27.06.2016 г. № 367 «Об утверждении Видов лесосечных работ, порядка и последовательности их проведения, Формы технологической карты лесосечных работ, Формы акта осмотра лесосеки и Порядка осмотра лесосеки» (Зарегистрировано в Минюсте РФ 29.12.2016 г. № 45040);
 - от 29.06.2016 г. № 375 «Об утверждении Правил лесовосстановления» (Зарегистрировано в Минюсте РФ 15.11.2016 г. № 44342);
 - от 06.09.2016 г. № 457 «Об утверждении Порядка ограничения пребывания граждан в лесах и въезда в них транспортных средств, проведения в лесах определенных видов работ в целях обеспечения пожарной безопасности в лесах и Порядка ограничения пребывания граждан в лесах и въезда в них транспортных средств, проведения в лесах определенных видов работ в целях обеспечения санитарной безопасности в лесах» (Зарегистрировано в Минюсте РФ 06.12.2016 г. № 44580);
 - от 12.09.2016 г. № 470 «Об утверждении Правил осуществления мероприятий по предупреждению распространения вредных организмов» (Зарегистрировано в Минюсте РФ 13.01.2017 г. № 45199);
 - от 13.09.2016 г. № 474 «Об утверждении Правил заготовки древесины и особенностей заготовки древесины в лесничествах, лесопарках, указанных в статье 23 Лесного кодекса Российской Федерации» (в ред. от 11.01.2017 г. № 5) (Зарегистрировано в Минюсте РФ 29.12.2016 г. № 45041);
 - от 16.09.2016 г. № 480 «Об утверждении порядка проведения лесопатологических обследований и формы акта лесопатологического обследования» (в ред. от 22.08.2017 № 459) (Зарегистрировано в Минюсте РФ 13.01.2017 г. № 45200);
 - от 26.09.2016 г. № 496 «Об утверждении порядка государственной или муниципальной экспертизы проекта освоения лесов» (Зарегистрировано в Минюсте РФ 30.01.2017 г. № 45475);
 - от 06.10.2016 г. № 514 «Об утверждении форм ведения государственного лесного реестра» (Зарегистрировано в Минюсте РФ 26.10.2016 г. № 44145);
 - от 11.11.2016 г. № 588 «Об утверждении Порядка представления в Федеральное агентство лесного хозяйства органами государственной власти и органами местного самоуправления документированной информации, содержащейся в государственном лесном реестре» (Зарегистрировано в Минюсте РФ 02.12.2016 г. № 44535);
 - от 14.11.2016 г. № 592 «Об утверждении Порядка проведения государственной инвентаризации лесов» (Зарегистрировано в Минюсте РФ 13.01.2017 г. № 45233);
 - от 15.11.2016 г. № 597 «Об утверждении Порядка организации и выполнения авиационных работ по охране лесов от пожаров и Порядка организации и выполнения авиационных работ по защите лесов» (Зарегистрировано в Минюсте РФ 30.03.2017 г. № 46174);
 - от 09.01.2017 г. № 1 «Об утверждении Порядка лесозащитного районирования» (Зарегистрировано в Минюсте РФ 30.01.2017 г. № 45471);
 - от 03.02.2017 г. № 54 «Об утверждении Требований к составу и к содержанию проектной документации лесного участка, порядка ее подготовки» (Зарегистрировано в Минюсте РФ 22.06.2017 г. № 47111);
 - от 27.02.2017 г. № 72 «Об утверждении состава лесохозяйственных регламентов, порядка их разработки, сроков их действия и порядка внесения в них изменений» (Зарегистрировано в Минюсте РФ 31.03.2017 г. № 46210);
 - от 09.03.2017 г. № 78 «Об утверждении перечня информации, включаемой в отчет об охране лесов от пожаров, формы и порядка представления отчета об охране лесов от пожаров, а также требований к формату отчета об охране лесов от пожаров в электронной форме, перечня информации, включаемой в отчет о защите лесов, формы и порядка представления отчета о защите лесов, а также требований к формату отчета о защите лесов в электронной форме» (Зарегистрировано в Минюсте РФ 30.05.2017 г. № 46876);
 - от 05.04.2017 г. № 156 «Об утверждении Порядка осуществления государственного лесопатологического мониторинга» (Зарегистрировано в Минюсте РФ 30.06.2017 г. № 47257);
 - от 29.05.2017 г. № 264 «Об утверждении Особенности охраны в лесах редких и находящихся под угрозой исчезновения деревьев, кустарников, лиан, иных лесных растений, занесенных в Красную книгу Российской Федерации или красные книги субъектов Российской Федерации» (Зарегистрировано в Минюсте РФ 22.06.2017 г. № 47112);
 - от 21.06.2017 г. № 314 «Об утверждении Правил использования лесов для ведения сельского хозяйства»;
5. Приказы Рослесхоза:
- от 15.08.2007 г. № 370 «Об утверждении Регламента Федерального агентства лесного хозяйства» (Зарегистрировано в Минюсте РФ 17.09.2007 г. № 10153);
 - от 04.12.2008 г. № 374 «Об определении количества лесничеств на территории Иркутской области и установлении их границ» (с изменениями от 15.09.2009 г. № 364);
 - от 16.03.2009 г. № 81 «Об утверждении методических документов»: Методические рекомендации по регламентации лесохозяйственных мероприятий в лесах, загрязненных радионуклидами, Методические рекомендации по проведению контроля содержания радионуклидов в лесных ресурсах»;
 - от 28.12.2009 г. № 546 «Об отнесении лесов на территории Иркутской области к ценным лесам, эксплуатационным лесам, резервным лесам и установлении их границ»;
 - от 27.12.2010 г. № 515 «Об утверждении Порядка использования лесов для выполнения работ по геологическому изучению недр, для разработки месторождений полезных ископаемых» (с изменениями от 26.06.2012 г. № 275) (Зарегистрировано в Минюсте РФ 10.05.2011 г. № 20704);
 - от 27.05.2011 г. № 191 «Об утверждении Порядка исчисления расчетной лесосеки» (Зарегистрировано в Минюсте РФ 06.07.2011 г. № 21276);
 - от 30.05.2011 г. № 194 «Об утверждении Порядка ведения государственного лесного реестра» (Зарегистрировано в Минюсте РФ 22.07.2011 г. № 21467);
 - от 10.06.2011 г. № 223 «Об утверждении Правил использования лесов для строительства, реконструкции, эксплуатации линейных объектов» (Зарегистрировано в Минюсте РФ 03.08.2011 г. № 21533);
 - от 05.07.2011 г. № 287 «Об утверждении классификации природной пожарной опасности лесов и классификации пожарной опасности в лесах в зависимости от условий погоды» (Зарегистрировано в Минюсте РФ 17.08.2011 г. № 21649);
 - от 19.07.2011 г. № 308 «Об утверждении Правил использования лесов для выращивания посадочного материала лесных растений (саженцев, сеянцев)» (Зарегистрировано в Минюсте РФ 30.09.2011 г. № 21948);
 - от 05.10.2011 г. № 423 «Об утверждении Типовой формы и состава лесного плана субъекта Российской Федерации, порядка его подготовки» (Зарегистрировано в Минюсте РФ 12.12.2011 г. № 22552);
 - от 26.10.2011 г. № 447 «Об утверждении Нормативов площади участковых лесничеств, лесных кварталов» (Зарегистрировано в Минюсте РФ 29.12.2011 г. № 22808);
 - от 10.11.2011 г. № 472 «Об утверждении Методических рекомендаций по проведению государственной инвентаризации лесов» (в ред. от 07.05.2013 г. № 135);
 - от 05.12.2011 г. № 510 «Об утверждении Правил использования лесов для выращивания лесных плодовых, ягодных, декоративных растений, лекарственных растений» (Зарегистрировано в Минюсте РФ 30.12.2011 г. № 22844);
 - от 05.12.2011 г. № 511 «Об утверждении Правил заготовки пищевых лесных ресурсов и сбора лекарственных растений» (Зарегистрировано в Минюсте РФ 16.04.2012 г. № 23849);
 - от 05.12.2011 г. № 512 «Об утверждении Правил заготовки и сбора недревесных лесных ресурсов» (Зарегистрировано в Минюсте РФ 16.04.2012 г. № 23850);
 - от 05.12.2011 г. № 513 «Об утверждении перечня видов (пород) деревьев и кустарников, заготовка древесины которых не допускается» (Зарегистрировано в Минюсте РФ 19.01.2012 г. № 22973);
 - от 12.12.2011 г. № 516 «Об утверждении Лесоустроительной инструкции» (Зарегистрировано в Минюсте РФ 06.03.2012 г. № 23413);
 - от 23.12.2011 г. № 548 «Об утверждении Правил использования лесов для осуществления научно-исследовательской деятельности, образовательной деятельности» (Зарегистрировано в Минюсте РФ 15.03.2012 г. № 23497);
 - от 10.01.2012 г. № 1 «Об утверждении Правил лесоразведения» (Зарегистрировано в Минюсте РФ 22.03.2012 г. № 23568);
 - от 10.01.2012 г. № 2 «Об утверждении Порядка реализации и транспортировки партий семян лесных растений» (Зарегистрировано в Минюсте РФ 17.02.2012 г. № 23244);
 - от 10.01.2012 г. № 3 «Об утверждении Порядка производства семян отдельных категорий лесных растений» (Зарегистрировано в Минюсте РФ 20.02.2012 г. № 23270);
 - от 24.01.2012 г. № 23 «Об утверждении Правил заготовки живицы» (Зарегистрировано в Минюсте РФ 28.02.2012 г. № 23349);
 - от 21.02.2012 г. № 62 «Об утверждении Правил использования лесов для осуществления рекреационной деятельности» (Зарегистрировано в Минюсте РФ 28.03.2012 г. № 23634);
 - от 27.04.2012 г. № 174 «Об утверждении Нормативов противопожарного обустройства лесов» (Зарегистрировано в Минюсте РФ 07.06.2012 г. № 24488);
 - от 28.05.2012 г. № 218 «Об утверждении Методических указаний по вопросам организации и функционирования специализированных диспетчерских служб органов исполнительной власти субъектов Российской Федерации, уполномоченных в области лесных отношений»;
 - от 09.10.2013 г. № 288 «О применении региональных классов пожарной опасности в лесах в зависимости от условий погоды»;
 - от 01.12.2014 г. № 529 «Об утверждении порядка отнесения земель, предназначенных для лесовосстановления, к землям, занятым лесными насаждениями, и формы соответствующего акта»;
 - от 09.04.2015 г. № 105 «Об установлении возрастов рубок»;
 - от 11.08.2015 г. № 290 «Об утверждении Положения о функциональной

- подсистеме охраны лесов от пожаров и защиты их от вредителей и болезней леса единой государственной системы предупреждения и ликвидации чрезвычайных ситуаций» (Зарегистрировано в Минюсте РФ 09.11.2015 г. № 39621);
- от 08.10.2015 г. № 353 «Об установлении лесосеменного районирования» (в ред. от 28.03.2016 г. № 100);
 - от 16.02.2017 г. № 65 «Об установлении лесопожарного зонирования земель лесного фонда и о признании утратившими силу некоторых приказов Федерального агентства лесного хозяйства».
6. Письма Рослесхоза:
- от 13.12.2012 г. № НК-03-54/14278 «О применении положений приказа Рослесхоза от 10.06.2011 г. № 223 в части объёмов электроэнергетики» (вместе с «Разъяснениями к приказу Рослесхоза от 10.06.2011 г. № 223 «Об утверждении Правил использования лесов для строительства, реконструкции, эксплуатации линейных объектов»;
 - от 17.07.2013 г. № ВЛ-03-54/7028 «О соблюдении порядка согласования включения лесных участков в земли населённых пунктов».
7. Законы Иркутской области:
- от 10.12.2007 г. № 118-оз «О порядке заготовки и сбора гражданами недревесных лесных ресурсов для собственных нужд» (в ред. от 08.05.2009 г. № 21-оз);
 - от 10.12.2007 г. № 119-оз «О порядке заготовки пищевых лесных ресурсов и сбора лекарственных растений гражданами для собственных нужд» (в ред. от 10.03.2015 г. № 5-оз);
 - от 19.06.2008 г. № 27-оз «Об особо охраняемых природных территориях в Иркутской области» (в ред. от 30.11.2016 г. № 99-оз);
 - от 24.06.2008 г. № 30-оз «О Красной книге Иркутской области» (в ред. от 09.06.2015 г. № 46-оз);
 - от 10.10.2008 г. № 87-оз «Об административной ответственности за уничтожение редких и находящихся под угрозой исчезновения животных, растений и других организмов, занесённых в Красную книгу Иркутской области» (в ред. от 01.10.2015 г. № 71-оз);
 - от 07.10.2009 г. № 67/33-оз «Об исключительных случаях заготовки древесины на основании договоров купли-продажи лесных насаждений в Иркутской области» (в ред. от 10.11.2015 г. № 100-оз);
 - от 18.06.2010 г. № 46-оз «Об отдельных вопросах в сфере охоты, сохранения охотничьих ресурсов и среды их обитания в Иркутской области» (в ред. от 12.12.2016 г. № 101-оз);
 - от 21.06.2010 г. № 49-оз «Об административно-территориальном устройстве Иркутской области» (в ред. от 23.03.2017 г. № 12-оз);
 - от 10.11.2011 г. № 109-оз «О порядке и нормативах заготовки гражданами древесины для собственных нужд в Иркутской области» (в ред. от 12.05.2017 г. № 29-оз).
8. Указы, постановления и распоряжения губернатора Иркутской области:
- от 04.06.2010 г. № 34-р «Об утверждении Концепции социально-экономического развития Иркутской области на период до 2020 года»;
 - от 21.07.2017 г. № 125-уг «Об утверждении лимита добычи охотничьих ресурсов на территории Иркутской области на период до 1 августа 2018 года».
9. Постановления и распоряжения Правительства Иркутской области:
- от 30.03.2012 г. № 115-пп «О некоторых вопросах, связанных с реализацией закона Иркутской области от 10 ноября 2011 года № 109-оз «О порядке и нормативах заготовки гражданами древесины для собственных нужд в Иркутской области» (в ред. от 19.12.2016 г. № 811-пп);
 - от 02.11.2012 г. № 607-пп «Об утверждении Схемы территориального планирования Иркутской области» (в ред. от 31.08.2016 г. № 536-пп);
 - от 07.11.2012 г. № 629-пп «О государственных природных заказниках Иркутской области» (в ред. от 28.08.2013 г. № 318-пп);
 - от 09.09.2013 г. № 344-пп «О реализации закона Иркутской области от 7 октября 2009 года № 67/33-оз «Об исключительных случаях заготовки древесины на основании договоров купли-продажи лесных насаждений в Иркутской области» (в ред. от 17.08.2015 г. № 400-пп);
 - от 24.10.2013 г. № 444-пп «Об утверждении государственной программы Иркутской области «Охрана окружающей среды» на 2014 - 2018 годы» (в ред. от 05.06.2017 г. № 368-пп);
 - от 13.05.2015 г. № 235-пп «Об утверждении перечня редких и находящихся под угрозой исчезновения растений, животных и других организмов, обитающих (произрастающих) на территории Иркутской области и включаемых в Красную книгу Иркутской области»;
 - от 07.09.2015 г. № 442-пп «Об отдельных вопросах пользования участками недр местного значения» (в ред. от 21.12.2015 г. № 662-пп);
 - от 05.08.2016 г. № 478-пп «Об утверждении Перечня автомобильных дорог общего пользования регионального или межмуниципального значения Иркутской области» (в ред. от 02.02.2017 г. № 60-пп);
 - от 29.08.2016 г. № 522-пп «Об утверждении Положений о государственных природных заказниках регионального значения Иркутской области»;
 - от 11.01.2016 г. № 5-пп «Об утверждении положения о порядке обращения гражданина с заявлением о заключении договора купли-продажи лесных насаждений для собственных нужд» (в ред. от 01.12.2016 г. № 767-пп);
 - от 03.11.2016 г. № 97-ОЗ «О признании утратившими силу отдельных законов Иркутской области»;
 - от 31.03.2016 г. № 178-пп «О министерстве лесного комплекса Иркутской области» (в ред. от 19.04.2017 г. № 259-пп);
 - от 02.02.2017 г. № 58-пп «О реализации Закона Иркутской области «Об организации деятельности пунктов приема, переработки и отгрузки древесины на территории Иркутской области».
10. Приказы министерства лесного комплекса Иркутской области:
- от 15.08.2016 г. № 12-мпр «О сроках заготовки дикорастущих плодов и ягод гражданами для собственных нужд»;
 - от 16.09.2016 г. № 25-мпр «Об утверждении положений о территориальных отделах министерства лесного комплекса Иркутской области»;
 - от 19.01.2017 г. № 3-мпр «Об утверждении перечня должностных лиц, имеющих право составлять протоколы об административных правонарушениях в области лесных отношений».
11. Распоряжения министерства лесного комплекса Иркутской области:
- от 24.10.2017 г. № 3311-мр «Об утверждении лесопожарного зонирования земель лесного фонда Иркутской области и маршрутов патрулирования лесов, расположенных на территории земель лесного фонда Иркутской области, на 2018 год».
12. Приказы Агентства лесного хозяйства Иркутской области:
- от 16.12.2008 г. № 1293-апр «О структуре лесничеств агентства лесного хозяйства Иркутской области»;
13. Методические указания:
- Указания по проектированию и технической приемке работ по лесовосстановлению и выращиванию посадочного материала, утвержденные Рослесхозом от 01.08.1997 г.;
 - Технические указания по проведению инвентаризации лесных культур, защитных лесных насаждений, питомников, площадей с проведенными мерами содействия естественному возобновлению леса и вводу молодых в категорию ценных древесных насаждений, утвержденные первым заместителем Председателя Госкомплеса СССР А.И. Писаренко 08.12.89 г.;
 - Указания по лесному семеноводству в Российской Федерации, утвержденные первым заместителем руководителя Федеральной службы лесного хозяйства России 11.01.2000 г.;
 - Методические рекомендации по применению сил и средств для тушения лесных пожаров, утвержденные Главным военным экспертом МЧС России 16.07.2014 г. № 2-4-87-9-18;
 - Красная Книга Российской Федерации;
 - ГОСТ 17462-84 «Продукция лесозаготовительной промышленности. Термины и определения»;
 - ГОСТ 6663-74 «Корье для производства дубильных экстрактов. Технические условия»;
 - ГОСТ 17.6.1.01-83 «Охрана и защита лесов. Термины и определения»;
 - ГОСТ 21769-84 «Зелень древесная. Технические условия»;
 - ГОСТ 17559-82 «Лесные культуры. Термины и определения»;
 - ГОСТ 18486-87 «Лесоводство. Термины и определения»;
 - ОСТ 56-44-80 «Знаки натурные лесоустроительные и лесохозяйственные. Типы, размеры и общие технические требования»;
 - ОСТ 56-92-87 «Культуры лесные. Оценка качества»;
 - ОСТ 56-97-93 «Рубки ухода за лесами. Оценка качества»;
 - ОСТ 56-103-98 «Охрана лесов от пожаров. Противопожарные разрывы и минерализованные полосы. Критерии качества и оценка состояния»;
 - Руководство по учету и оценке второстепенных лесных ресурсов и продуктов побочного пользования. - М.: ВНИИЛМ, 2003;
 - Материалы лесоустройства;
 - Материалы государственного лесного реестра;
 - Отчетные данные лесничества (лесхоза) за анализируемый период.

Глава 1. Общие сведения

1.1. Краткая характеристика лесничества

1.1.1. Наименование и местоположение лесничества

Жигаловское лесничество организовано приказом Рослесхоза от 04.12.2008 г. № 374 «Об определении количества лесничеств на территории Иркутской области и установлении их границ»

Лесничество расположено в юго-восточной части Иркутской области и граничит:

- на севере – с Усть-Кутским лесничеством;
- на северо-западе – с Нижнеилимским лесничеством;
- на западе и юго-западе – с Усть-Удинским лесничеством;
- на юге – с Осинским лесничеством;
- на юго-востоке – с Качугским лесничеством;
- на северо-востоке – с Казачинско-Ленским лесничеством;

Контора лесничества находится в пос. Жигалово, удаленном от областного центра г. Иркутск на 400 км по шоссейной дороге Иркутск – Качуг – Жигалово.

Почтовый адрес лесничества: 666402, пос. Жигалово, ул. Чупановская, дом 135, телефон (8-39551) 3-12-59. С министерством лесного комплекса Иркутской области лесничество имеет устойчивую корпоративную и государственную телефонную связь.

Транспортная связь осуществляется по автомобильной дороге Иркутск – Качуг – Жигалово и Залари – Жигалово.

Наглядное представление о расположении территории лесничества в пределах границ Иркутской области показано на прилагаемой карте-схеме.

1.1.2. Общая площадь лесничества и участков лесничеств

Общая площадь Жигаловского лесничества, по данным государственного лесного реестра на 01.01.2015 г. составляет 2237746 га. По сравнению с данными лесохозяйственного регламента, утверждённого распоряжением агентства лесного хозяйства Иркутской области от 01.02.2016 г. № 4-агпр, площадь лесничества осталась без изменений.

В состав Жигаловского лесничества включены два участковых лесничества:

- Жигаловское – общей площадью 792455 га.

- Тутурское – 1445291 га.

1.1.3. Распределение территории лесничества по муниципальным образованиям (структура лесничества)

Структура лесничества утверждена приказом агентства лесного хозяйства Иркутской области от 16.12.2008 г. № 1293-апр «О структуре лесничеств агентства лесного хозяйства Иркутской области».

Распределение территории лесничества по муниципальным образованиям (структура лесничества) приведено в таблице 1.1.3.1, а их границы и территориальное размещение показаны на прилагаемой карте-схеме деления территории лесничества по участковым лесничествам, лесным дачам и техническим участкам с нанесёнными границами внутрирайонных муниципальных образований, границами горной и равнинной частей, административных районов.

В соответствии с Правилами рубок главного пользования и лесовосстановительных рубок в лесах Восточной Сибири (1981 г.), Перечнем лесорастительных зон Российской Федерации и Перечнем лесных районов Российской Федерации, утверждённом приказом Минприроды России от 18.08.2014 № 367 (в ред. от 23.12.2014 № 569), к горным лесам отнесены леса, расположенные на всей территории лесничества.

Таблица 1.1.3.1.

Структура лесничества (лесопарка)						
№ п/п	Наименование участковых лесничеств и выделенных в их пределах лесных дач		Муниципальное образование	Общая площадь, га		
	участковых лесничеств	лесных дач				
1	Жигаловское	Жигаловская дача	Жигаловский район	760003		
		технический участок № 2 (колхоз «Большевик»)		4901		
		технический участок № 3 (колхоз «Знамя Советов»)		8842		
		технический участок № 6 (совхоз «Жигаловский»)		4708		
		технический участок № 8 (колхоз им. Кирова)		6403		
		технический участок № 9 (колхоз им. Ленина)		7598		
Итого по участковому лесничеству				792455		
2	Тутурское	Орленгская дача	Жигаловский район	841948		
		Тутурская дача:		583514		
		в том числе по муниципальным образованиям:	Жигаловский район	567892		
		Качугский район	15622			
		технический участок № 1 (колхоз им. Ильича)	Жигаловский район	1290		
		технический участок № 4 (колхоз им. Куйбышева)		9659		
		технический участок № 5 (колхоз им. Матросова)		4075		
		технический участок № 7 (колхоз «Труженик»)		4805		
		Итого по участковому лесничеству				1445291
		в том числе по муниципальным образованиям:			Жигаловский район	1429669
			Качугский район	15622		
Всего по лесничеству				2237746		
в том числе по муниципальным образованиям:			«Жигаловский район»	2222124		
			«Качугский район»	15622		

1.1.4. Распределение лесов лесничества по лесорастительным зонам и лесным районам; зонам лесозащитного и лесосеменного районирования

Распределение территории лесничества по лесорастительным зонам и лесным районам в соответствии с приказом Минприроды России от 18.08.2014 № 367 (от 21.03.2016 № 83) «Об утверждении перечня лесорастительных зон Российской Федерации и перечня лесных районов Российской Федерации» приведено в таблице 1.1.4.1.

Лесосеменное районирование выполнено в соответствии с приказом Минприроды России от 08.10.2015 № 353 «Об установлении лесосеменного районирования». Приказом Минприроды России от 28.03.2016 № 100 были внесены изменения в Приложение «Лесосеменные районы основных лесобразующих пород» к приказу Минприроды России от 08.10.2015 № 353, которые учтены в таблице 1.1.4.1.

Таблица 1.1.4.1.

Распределение лесов лесничества по лесорастительным зонам и лесным районам, зонам лесозащитного и лесосеменного районирования

№ п/п	Наименования участковых лесничеств, дач, технических участков	Лесорастительная зона	Лесной район	Зона лесозащитного районирования	Зона лесосеменного районирования (номер лесосеменного района для древесной породы)	Перечень лесных кварталов	Площадь, га
1	Жигаловское						
1.1.	Жигаловская дача	Таёжная	Верхнеленский таёжный район	Киренский лесозащитный район	Сосна – 19 Ель – 11 Лиственница – 8 Кедр – 6	1-1010	760003
1.2.	Технический участок № 2 (колхоз «Большевик»)	Таёжная	Верхнеленский таёжный район	Киренский лесозащитный район	Сосна – 19 Ель – 11 Лиственница – 8 Кедр – 6	1-18	4901
1.3.	Технический участок № 3 (колхоз «Знамя Советов»)	Таёжная	Верхнеленский таёжный район	Киренский лесозащитный район	Сосна – 19 Ель – 11 Лиственница – 8 Кедр – 6	1-29	8842
1.4.	Технический участок № 6 (совхоз «Жигаловский»)	Таёжная	Верхнеленский таёжный район	Киренский лесозащитный район	Сосна – 19 Ель – 11 Лиственница – 8 Кедр – 6	1-18	4708
1.5.	Технический участок № 8 («колхоз им. Кирова»)	Таёжная	Верхнеленский таёжный район	Киренский лесозащитный район	Сосна – 19 Ель – 11 Лиственница – 8 Кедр – 6	1-26	6403
1.6.	Технический участок № 9 («колхоз им. Ленина»)	Таёжная	Верхнеленский таёжный район	Киренский лесозащитный район	Сосна – 19 Ель – 11 Лиственница – 8 Кедр – 6	1-31	7598
Итого по участковому лесничеству							792455
2	Тутурское						
2.1.	Орленгская дача	Таёжная	Верхнеленский таёжный район	Киренский лесозащитный район	Сосна – 19 Ель – 11 Лиственница – 8 Кедр – 6	9-10; 15-29; 32-33; 35-40; 50-77; 85-796	841948
2.2.	Тутурская дача	Таёжная	Верхнеленский таёжный район	Киренский лесозащитный район	Сосна – 19 Ель – 11 Лиственница – 8 Кедр – 6	1-204; 206-725	583514
2.3.	Технический участок № 1 (колхоз им. Ильича)	Таёжная	Верхнеленский таёжный район	Киренский лесозащитный район	Сосна – 19 Ель – 11 Лиственница – 8 Кедр – 6	1-7	1290
2.4.	Технический участок № 4 (колхоз им. Куйбышева)	Таёжная	Верхнеленский таёжный район	Киренский лесозащитный район	Сосна – 19 Ель – 11 Лиственница – 8 Кедр – 6	1-33	9659

№ п/п	Наименования участков лесничеств, дач, технических участков	Лесорастительная зона	Лесной район	Зона лесозащитного районирования	Зона лесосеменного районирования (номер лесосеменного района для древесной породы)	Перечень лесных кварталов	Площадь, га
2.5.	Технический участок № 5 (колхоз им. Матросова)	Таёжная	Верхнеленский таёжный район	Киренский лесозащитный район	Сосна – 19 Ель – 11 Лиственница – 8 Кедр - 6	1-18	4075
2.6.	Технический участок № 7 (колхоз «Труженник»)	Таёжная	Верхнеленский таёжный район	Киренский лесозащитный район	Сосна – 19 Ель – 11 Лиственница – 8 Кедр - 6	1-20	4805
Итого по участковому лесничеству							1445291
Всего по лесничеству:							2237746
В том числе по лесным районам:							
Верхнеленский							2237746
В том числе по зонам лесозащитного районирования:							
Киренский лесозащитный район							2237746
В том числе по зонам лесосеменного районирования:							
					Сосна - 19		2237746
					Ель - 11		2237746
					Лиственница - 8		2237746
					Кедр - 6		2237746

Пространственное размещение лесных районов, зон лесозащитного и лесосеменного районирования отражено на следующих прилагаемых картах-схемах: карта-схема территории лесничества с распределением территории лесничества и участков лесничества распределения лесов по лесорастительным зонам и лесным районам; карта-схема распределения лесов лесничества по зонам лесозащитного районирования; карта-схема распределения лесов лесничества по зонам лесосеменного районирования (по породам С, Лц, К).

1.1.5. Распределение лесов по целевому назначению и категориям защитных лесов

Распределение территории лесничества и участков лесничеств по целевому назначению лесов и категориям защитных лесов по состоянию на 01.01.2017 г., а также юридические основания для этого распределения приведены в таблице 1.1.5.1, а территориальное расположение показано на прилагаемой карте-схеме распределения лесов по целевому назначению с нанесением местоположения существующих и проектируемых особо охраняемых территорий и объектов, заказников, территорий традиционного природопользования коренных малочисленных народов.

Таблица 1.1.5.1

Распределение лесов по целевому назначению и категориям защитных лесов

Целевое назначение лесов	Участковое лесничество	Названия лесных дач, номера кварталов или их частей	Площадь, га	Основание деления лесов по целевому назначению
Всего лесов				
I. Защитные леса, всего:			1116198	
в том числе:				
1. Леса, выполняющие функции защиты природных и иных объектов			26118	
Защитные полосы лесов, расположенные вдоль железнодорожных путей общего пользования, федеральных автомобильных дорог общего пользования, автомобильных дорог общего пользования, находящихся в собственности субъектов Российской Федерации	Жигаловское	Жигаловская дача, кварталы: 386ч; 387ч; 481; 544ч; 576ч; 603ч; 604ч; 610ч; 611ч; 635ч; 664ч; 665ч; 666ч; 667ч; 668ч.	1404	Постановление ГКО СССР от 29.08.1943 г. № 4004 Постановление Правительства Иркутской области от 05.08.2016 г. № 478-пп (в ред. от 02.02.2017 г. № 60-пп
		технический участок № 2 колхоз «Большевик», кварталы: 4ч; 5ч; 6ч; 11ч; 12ч; 13ч; 14ч; 16ч; 17ч; 18ч.	345	
		технический участок № 3 колхоз «Знамя Советов», кварталы: 9ч; 10ч; 14ч; 16ч; 17ч.	61	
	Итого по участковому лесничеству	1810		
	Тутурское	Тутурская дача, кварталы: 112ч; 113ч; 174ч; 217ч; 218ч; 219ч; 220ч; 263ч; 264ч.	2474	
	технический участок № 4 колхоз им. Куйбышева, кварталы: 6ч; 7ч; 11ч; 13ч; 14ч.	44		
Итого по участковому лесничеству			2518	
Всего по лесничеству			4328	
1.2. Зелёные зоны	Жигаловское	Жигаловская дача, кварталы: 207ч; 208ч; 209ч; 210ч; 211-216; 217ч; 218ч; 219-225; 257ч; 258ч; 259-265; 266ч; 267-272; 303; 304ч; 305ч; 306ч; 307ч; 308-311; 312ч-314ч; 315-318; 320ч; 351; 352; 353ч; 354-356; 385; 386ч; 387ч.	12474	Распоряжение СМ СССР от 22.09.1948 г. № 13796-р
		Итого по участковому лесничеству	12474	
		Тутурская дача, кварталы: 329-331; 367-379; 408-411; 435-438.	5730	
	Тутурское	технический участок № 4 колхоз им. Куйбышева, кварталы: 1-5; 6ч; 7ч; 8-10; 11ч; 12; 32; 33.	3582	
	Итого по участковому лесничеству	9316		
Всего по лесничеству			21790	
2. Ценные леса, всего:	Жигаловское	Жигаловская дача	1090080	
в том числе:				
2.1. Орехово-промысловые зоны	Жигаловское	Жигаловская дача, кварталы: 1-21; 28-36; 43-53; 58-60; 65-66; 73-81; 88-92; 103-105; 118-127; 141-152; 176-187; 226-233; 273-280; 321-328; 357-360; 363-366; 388-398; 400; 401; 415-424; 443-447 462-463; 495-497; 527-529; 560-563; 593-596; 630-634; 640; 655-659; 674-677; 696-701; 874-876; 896-898; 915-924; 940-943; 962-963; 984-985.	177813	Приказ Рослесхоза 28.12.2009 г. № 546
		Итого по участковому лесничеству	177813	
	Тутурское	Орленгская дача, кварталы: 9-10; 15-29; 32-33; 35-40; 50-77; 85-90; 96-161; 166-207; 214-261; 265-311; 314-358; 364-395; 402-432; 439-442; 445-465; 475; 479-501; 509-533; 537-538; 547-571; 582-606; 617-637; 654-669; 688-700; 720-724; 773-776; 785-788.	597868	
	Тутурское	Тутурская дача, кварталы: 1-26; 39-52; 77-86; 141-144; 175-176; 236-239; 274-283; 311-324; 347-362; 394-401; 425-428; 445-446; 475; 476; 490-491; 504; 505; 518-523; 530-533; 545-550; 551; 563-566; 586; 587; 588; 607-620; 630; 631; 638-640; 645-646 650-654; 670-672; 686-689; 695-698; 705-712; 720; 721.	160172	
	Итого по участковому лесничеству	758040		
Всего по лесничеству			935853	
2.2. Запретные полосы лесов расположенные вдоль водных объектов	Жигаловское	Жигаловская дача, кварталы: 171ч; 172ч; 173.	1445	Приказ Рослесхоза 28.12.2009 г. № 546
		Итого по участковому лесничеству	1445	
	Тутурское	Орленгская дача, кварталы: 91ч; 93ч; 163ч; 211ч; 212ч; 262ч; 263ч; 312ч; 313ч; 361ч; 362ч; 398ч; 399ч; 433ч; 434ч; 467ч; 468ч; 503ч; 504; 505ч; 543ч; 544; 578; 579ч; 612ч; 614; 647ч; 648ч; 679ч; 680ч; 682; 709ч; 710; 711; 712ч; 713ч; 728ч; 729ч; 730ч; 731ч; 732ч; 733ч; 741ч; 742ч; 743ч; 744ч; 753ч; 754ч; 755ч; 766ч; 767ч; 768; 779ч; 781; 792; 794ч.	46997	
		Тутурская дача, кварталы: 458ч; 459ч; 460ч; 461ч; 462ч; 463ч; 468ч; 483ч; 484ч; 485ч; 486ч; 487ч; 488ч; 496; 497ч; 512ч; 513ч; 514ч; 515ч; 524ч; 554; 555ч; 559ч; 560ч; 591; 593ч; 625ч; 626ч; 647ч; 662ч; 665ч; 667ч; 676ч; 677ч; 693ч; 694ч; 702ч; 703ч; 704ч.	17675	
		Итого по участковому лесничеству	64672	

Целевое назначение лесов	Участковое лесничество	Названия лесных дач, номера кварталов или их частей	Площадь, га	Основание деления лесов по целевому назначению	
2.2. Запретные полосы лесов расположенные вдоль водных объектов	Тутурское	технический участок № 4 колхоз им. Куйбышева, кварталы: 15ч; 17; 18; 19ч; 20ч; 21ч; 22ч; 23ч; 24ч; 25ч; 26ч; 27ч; 28ч; 29ч; 30ч; 31ч.	3204	Приказ Рослесхоза 28.12.2009 г. № 546	
		технический участок № 7 колхоз «Труженник», кварталы: 2ч; 3ч; 4ч; 6ч; 10ч; 11ч; 12; 13ч; 15ч; 16ч; 17; 18ч; 19ч.	2498		
		Итого по участковому лесничеству	70374		
Всего по лесничеству			71819		
2.3. Нерестощохраняемые полосы лесов	Жигаловское	Жигаловская дача, кварталы: 168; 169; 171ч; 172ч; 204-205; 207ч; 208ч; 209ч; 210ч; 217ч; 218ч; 254; 255; 257ч; 258ч; 266ч; 301; 304ч; 305ч; 306ч; 307ч; 312ч; 313ч; 314ч; 319; 320ч; 348; 353ч; 411; 522; 555; 588; 650ч; 651ч; 735; 823; 824ч; 846; 847; 869; 890; 891; 910; 928ч; 929; 946; 949ч; 967; 989; 990ч; 1000ч; 1001ч; 1010ч.	17986	Приказ Рослесхоза 28.12.2009 г. № 546	
		технический участок № 2 колхоз «Большевик», кварталы: 8; 9.	448		
		технический участок № 3 колхоз «Знамя Советов», кварталы: 1; 3; 6; 13ч; 15; 20; 21.	1706		
		технический участок № 6 совхоз «Жигаловский», кв: 1; 4; 6-8; 12; 16; 18.	1612		
		технический участок № 8 колхоз им. Кирова, кварталы: 3; 6; 7; 8ч; 9; 10ч; 13ч; 14; 15; 16ч; 19; 20; 21; 22; 23ч; 24; 25ч; 26ч.	2856		
	Итого по участковому лесничеству	27805			
	Тутурское	Орленгская дача, кварталы: 91ч; 92; 93ч; 162; 163ч; 211ч; 212ч; 262ч; 263ч; 312ч; 313ч; 361ч; 362ч; 398ч; 399ч; 433ч; 434ч; 467ч; 468ч; 505ч; 543ч; 579ч; 612ч; 613; 647ч; 648ч; 680ч; 681; 709ч; 712ч; 713ч; 730ч; 731ч; 732ч; 733ч; 741ч; 742ч; 743ч; 744ч; 753ч; 754ч; 755ч; 765ч; 766ч; 767ч; 778ч; 779ч; 780; 790; 791ч; 793; 794ч.	20758		
		Тутурская дача, кварталы: 34; 68ч; 69ч; 102ч; 103ч; 104ч; 105ч; 138; 163; 164; 226; 227; 265ч; 266ч; 267; 268ч; 269ч; 270ч; 271ч; 300ч; 301ч; 302ч; 303ч; 304ч; 337ч; 338ч; 380ч; 381ч; 390; 423; 452; 482; 497ч; 511ч; 524ч; 536ч; 537ч; 555ч; 559ч; 560ч; 571; 572; 592; 593ч; 602; 603; 625ч; 626ч; 635; 647ч; 656; 662ч; 665ч; 666; 667ч; 673; 676ч; 677ч; 693ч; 694ч; 702ч; 703ч; 704ч.	25860		
		технический участок № 1 колхоз им. Ильича, кварталы: 1-5; 6; 7.	1290		
		технический участок № 4 колхоз им. Куйбышева, кварталы: 15ч; 19ч; 20ч; 21ч; 22ч; 23ч; 24ч; 25ч; 26ч; 27ч; 28ч; 29ч; 30ч; 31ч.	1709		
технический участок № 5 колхоз им. Матросова, кварталы: 1; 3-5; 7ч; 8-10; 12; 13; 15-18.		2679			
технический участок № 7 колхоз «Труженник», кварталы: 1; 2ч; 3ч; 4ч; 5; 6ч; 7; 8; 9; 10ч; 11ч; 13ч; 14; 15ч; 16ч; 18ч; 19ч; 20.	2307				
Итого по участковому лесничеству			54603		
Всего по лесничеству			82408		
II. Эксплуатационные леса:	Жигаловское	Жигаловская дача, кварталы: 22-27; 37-42; 54-57; 61-64; 67-72; 82-87; 93-102; 106-117; 128-140; 153-167; 170; 174-175; 188-203; 206; 234-253; 256; 281-300; 302; 329-347; 349-350; 361-362; 367-384; 399; 402-410; 412-414; 425-442; 448-461; 464-480; 482-494; 498-521; 523-526; 530-543; 544ч; 545-554; 556-559; 564-575; 576ч; 577-587; 589-592; 597-602; 603ч; 604ч; 605-609; 610ч; 611ч; 612-629; 635ч; 636-639; 641-649; 650ч; 651ч; 652-654; 660-663; 664ч; 665ч; 666ч; 667ч; 668ч; 669-673; 678-695; 702-734; 736-822; 824ч; 825-845; 848-868; 870-873; 877-889; 892-895; 899-909; 911-914 925-927; 928ч; 930-939; 944; 945; 947-948; 949ч; 950-961; 964-966; 968-983; 986-988; 990ч; 991-999; 1000ч; 1001ч; 1002-1009; 1010ч.	548881	Приказ Рослесхоза 28.12.2009 г. № 546	
		технический участок № 2 колхоз «Большевик», кварталы: 1-3; 4ч; 5ч; 6ч; 7; 10; 11ч; 12ч; 13ч; 14ч; 15; 16ч; 17ч; 18ч.	4108		
		технический участок № 3 колхоз «Знамя Советов», кварталы: 2; 4; 5; 7; 8; 9ч; 10ч; 11-12; 13ч; 14ч; 16ч; 17ч; 18; 19; 22-29.	7075		
		технический участок № 6 совхоз «Жигаловский», кварталы: 2; 3; 5; 9-11; 13-15; 17; 18.	3096		
		технический участок № 8	3547		
		технический участок № 9 колхоз им. Ленина, кварталы: 3-11; 14-16; 18; 19; 24.	4401		
		Итого по участковому лесничеству	571108		
		Тутурское	Орленгская дача, кварталы: 94; 95; 164; 165; 208-210 213; 264; 359; 360; 363; 396; 397; 400; 401; 435-438; 443; 444; 466; 469-474; 476; 477; 478; 502; 503ч; 506-508; 534-536; 539-542; 545-546; 572-577; 580-581; 607-611; 615-616; 638-646; 649-653; 670-678; 679ч; 683-687; 701-708; 714-719; 725-727; 728ч; 729ч; 734-740; 745-752; 753ч; 756-764; 765ч; 769-772; 777; 778ч; 782-784; 789; 791ч; 795-796.		176325
			Тутурская дача, кварталы: 27-33; 35-38; 53-67; 68ч; 69ч; 70-76; 87-101; 102ч; 103ч; 104ч; 105ч; 106-111; 112ч; 113ч; 114-137; 139; 140; 145-162; 165-174; 177-204; 206-216; 217ч; 218ч; 219ч; 220ч; 221-225; 228-235; 240-262; 263ч; 264ч; 265ч; 266ч; 268ч; 269ч; 270ч; 271ч; 272; 273; 284-299; 300ч; 301ч; 302ч; 303ч; 304ч; 305-310; 325-328; 332-336; 337ч; 338ч; 339-346; 363-366; 380ч; 381ч; 382-389; 391-393; 402-407; 412-422; 424; 429-434; 439-444; 447-450; 451; 453-457; 458ч; 459ч; 460ч; 461ч; 462ч; 463ч; 464-466; 467; 468ч; 469-473; 474; 477; 478-481; 483ч; 484ч; 485ч; 486ч; 487ч; 488ч; 489; 492-495; 498-502; 503; 506; 507-510; 511ч; 512ч-515ч; 516; 517; 525-527; 528; 529; 534; 535; 536ч; 537ч; 538-544; 552-553; 556-558; 561; 562; 567; 568-570; 573-585; 589; 590; 594-601; 604-606; 621-624; 627-629; 632-634; 636-637; 641-644; 648-649; 655; 657-661; 663; 664; 665ч; 668; 669; 674-675; 678-685; 690-692; 699-701; 713-719; 722-725.		371603
		Тутурское	технический участок № 4 колхоз им. Куйбышева, кварталы: 13ч; 14ч; 16.		1120
технический участок № 5 колхоз им. Матросова, кварталы: 2; 6; 7ч; 11; 14.	1392				
Итого по участковому лесничеству	550440				
Всего по лесничеству			1121548		

Территория Качугского района Жигаловского лесничества входит в зону атмосферного влияния Байкальской природной территории. Схематическая карта прилагается.

1.1.6. Характеристика лесных и нелесных земель из состава земель лесного фонда на территории лесничества

Распределение лесного фонда по категориям земель по данным государственного лесного реестра по состоянию на 01.01.2017 г. приведено в таблице 1.1.6.1.

Характеристика лесных и нелесных земель лесного фонда на территории лесничества по состоянию на 01.01.2017 г

Таблица 1.1.6.1

Показатели характеристики земель	Всего по лесничеству	
	площадь, га	%
Общая площадь земель	2237746	100
Лесные земли – всего	2195755	98,1
Земли, покрытые лесной растительностью – всего	2160397	96,5
в том числе:		
из них лесные культуры	10365	0,5
Земли, не покрытые лесной растительностью, всего	35358	1,6
в том числе:		
несомкнувшиеся лесные культуры	2236	0,1
лесные питомники, плантации	0	0
редины	5189	0,2
Вырубки	24453	1,1
гари, погибшие лесные насаждения	3390	0,2
прогалины, пустыри	90	0
Нелесные земли – всего	41991	1,9
в том числе:		
Пашни	556	0
Сенокосы	1899	0,1
Пастбища	1634	0,1
Воды	4105	0,2
дороги и просеки	4306	0,2
Усадьбы	86	0
Болота	19938	0,9
Пески	0	0
прочие земли	9467	0,4

1.1.7. Характеристика имеющихся и проектируемых особо охраняемых природных территорий и объектов, планов по их организации, развитию экологических сетей, сохранению биоразнообразия

Схемой территориального планирования Иркутской области, утвержденной постановлением Правительства Иркутской области от 02.11.2012 г. № 607-пп, в ред. от 31.08.2016 г. № 536-пп в первую очередь до 2025 г. планируется организация следующих особо охраняемых природных территорий.

Таблица 1.1.7.1

Перечень планируемых особо охраняемых природных территорий по Жигаловскому району

№ п/п	Наименование памятника природы, заказника и др. особо охраняемых объектов	Площадь, тыс. га	Местоописание границ и месторасположение	Категория планируемой ООПТ
Заказники				
1	Заказник «Намайский»	52,18	Жигаловский район	Региональный ландшафтный заказник
2	Заказник «Чиканский»	112,10	Жигаловский район	Региональный заказник
Резервные территории				
3	«Урочища Монка и Каит»	33,9	Жигаловский район	Резервные предлагаемые территории
Памятники природы				
4	Пещера в скале «Подписанный камень»		Жигаловский район, правый берег р. Лена, на 42 км ниже с. Верхолениск	Геологический памятник природы
5	Пещера Ботовская		Жигаловский район	Геологический памятник природы
Гидрологические				

№ п/п	Наименование памятника природы, заказника и др. особо охраняемых объектов	Площадь, тыс. га	Местоописание границ и месторасположение	Категория планируемой ООПТ
6	Пещера-щель д. Воробьево		Жигаловский район	Геологический памятник природы
7	Минеральный источник Балыхтинский		Жигаловский район	Гидрологический памятник природы

Одна из программ – «сохранение биоразнообразия и развитие особо охраняемых природных территорий Иркутской области», направлена на обеспечение устойчивого развития экологически значимых природных комплексов и сохранение биологического разнообразия.

Подпрограмма включает в себя основное мероприятие по сохранению, развитию особо охраняемых природных территорий регионального значения и обеспечению рационального использования объектов животного мира, отнесенных к объектам охоты, в рамках которого будут выполнены следующие мероприятия:

- 1) Инвентаризация и паспортизация существующих на территории Иркутской области ООПТ регионального значения;
- 2) Образование на территории Иркутской области новых ООПТ регионального значения, обеспечение их функционирования;
- 3) Повышение уровня правовой культуры, экологического образования и просвещения населения Иркутской области, организация и развитие туристической и рекреационной деятельности на ООПТ регионального значения иркутской области;
- 4) Ведение Красной книги Иркутской области.

1.1.8. Характеристика проектируемых лесов национального наследия

Проектируемые леса национального наследия в Жигаловском лесничестве не выделены.

1.1.9. Перечень видов биологического разнообразия и размеров буферных зон, подлежащих сохранению при осуществлении лесосечных работ

Согласно законодательству Российской Федерации в процессе использования лесов необходимо принимать меры по сохранению естественных экологических систем, природных ландшафтов и природных комплексов, биологического разнообразия лесов.

Министерством лесного комплекса Иркутской области разработан проект приказа «О мерах по сохранению биологического разнообразия лесов при их использовании на территории Иркутской области», которым утверждаются методические рекомендации по сохранению биоразнообразия при лесозаготовительных работах для Иркутской области.

При использовании лесов охране подлежат ключевые биотопы и ключевые объекты (отдельные деревья, их группы, или целые лесные участки - природные комплексы), имеющие большое значение, как среда обитания объектов растительного и животного мира, в том числе занесенных в Красную книгу Российской Федерации или Иркутской области. Правильное выделение ключевых биотопов и объектов будет способствовать сохранению значительной доли видового разнообразия лесных экосистем при исключении из хозяйственной деятельности относительно малых по площади участков леса. Не подлежащие рубке ключевые биотопы и объекты должны выделяться как в эксплуатационных, так и в защитных лесах.

Сохранение ключевых биотопов и объектов возможно, как при отводе лесосек в виде выделения неэксплуатационных участков, так и непосредственно при разработке лесосеки в виде сохранения ключевых биотопов, отдельных ценных деревьев и их групп (п. 24, 25 Правил заготовки древесины).

Для сохранения большинства ключевых биотопов и объектов требуется также выделение и исключение из рубок их буферных зон, поскольку примыкание рубок непосредственно к биотопам зачастую приводит к утрате их свойств, ценных для сохранения биоразнообразия.

При выполнении работ по отводу и таксации лесосек необходимо устанавливать наличие в границах конкретной лесосеки объектов биоразнообразия, по характерным признакам, отнесенным к ключевым биотопам или ключевым объектам, определить границы ключевых биотопов.

Площадные ключевые биотопы и объекты, необходимые для сохранения биоразнообразия, выделяются в процессе отвода делянки. При составлении технологической карты лесосеки на нее наносятся ключевые биотопы, объекты и их буферные зоны. Ключевые объекты и биотопы должны быть обозначены на местности.

Точечные ключевые объекты выделяются и сохраняются при отводе и непосредственно при лесозаготовке. Ключевые биотопы могут совпадать с прочими неэксплуатационными участками: семенными куртинами и др.

Места расположения волоков и погрузочных площадок определяются с учетом выделенных биотопов. Прохождение техники в пределах выделяемых ключевых биотопов и буферных зон ключевых объектов возможно при условии наведения временных переправ и их последующего демонтажа.

Перед началом разработки лесосеки все члены лесозаготовительной бригады инструктируются и знакомятся с количеством и местонахождением выделенных ключевых биотопов и объектов.

Глухариные тока, места миграций, концентрации и отела копытных и других ценных охотничье-промысловых видов животных выделяются на стадии подготовки проекта освоения лесов по информации предоставленной Службой по охране животного мира Иркутской области.

Методические рекомендации по сохранению биоразнообразия при лесозаготовительных работах для Иркутской области утверждены приказом Министерства лесного комплекса Иркутской области от 13.11.2017 № 95-мп.

Нормативы и параметры объектов биологического разнообразия и буферных зон, подлежащих сохранению при осуществлении лесосечных работ, приведены в таблице 1.1.9.1.

Таблица 1.1.9.1.

Нормативы и параметры объектов биологического разнообразия и буферных зон подлежащих сохранению при осуществлении лесосечных работ

№ п/п	Наименование объектов биологического разнообразия	Характеристика (описание) объектов биологического разнообразия	Размеры буферных зон. Меры по сохранению
Ключевые биотопы			
1.	Заболоченные участки леса в бессточных понижениях	Описание: Участки леса, формирующиеся в локальных понижениях и/или при близком залегании грунтовых вод, в том числе в истоках рек, в краевых частях болот, в нижних частях склонов, на плоских террасах и водоразделах. Основные признаки: - Почвы сырые или мокрые (болотные); - V класс бонитета и ниже; - полнота 0,4 и ниже; - преобладающая порода: кедр, сосна, лиственница, береза, или ель; - характерны сфагновые, осоково-сфагновые, зеленомошные, багульниковые и другие типы леса. Дополнительные признаки: подлесок обилие кустарников (багульник болотный, мирт болотный (хамедафне болотная), береза кустарниковая и низкая, ивы). Определение границ: должно соответствовать естественному контуру ландшафта.	Участки делянки, представляющие собой данные местообитания, рубке не подлежат и исключаются из эксплуатационной части лесосек и выделяется в не эксплуатационную площадь (далее НЭП). Пути прохождения техники не должны пересекать ключевые биотопы, за исключением прокладки зимников по естественным прогалинам и редицам.
2.	Участки леса на окраинах болот	Описание: Вытянутые в виде лент участки леса шириной от 30 до 100 м по границам болот любых типов (верховые, переходные, низинные). Признаки: - Почвы сырые или мокрые (болотные); - полнота 0,4 и ниже; - высокая фаунальность древостоя (40-100 %), повышенный отпад (сухой 20 м³/га и выше), захламленность (20 м³/га и выше). Определение границ: должно соответствовать естественному контуру ландшафта.	Участки делянки, представляющие собой данные местообитания, рубке не подлежат и исключаются из эксплуатационной части лесосек и выделяется в НЭП. Пути прохождения техники не должны пересекать ключевые биотопы, за исключением прокладки зимников по естественным прогалинам и редицам.
3.	Участки леса вокруг постоянных и временных водных объектов	Описание: Характеристики древостоя, подлеска и живого напочвенного покрова могут быть разные и зависят от увлажнения почв. При сильном увлажнении лесные фитоценозы имеют признаки, свойственные участкам лесов, заболоченных и расположенных на окраинах болот. Часто встречаются мягколиственные и смешанные прирусловые травяные типы леса с обильным подлеском. Из хвойных характерны еловые и пихтовые леса с хорошей влагообеспеченностью. В условиях низкого увлажнения почв развиваются прирусловые сосняки, на мерзлотных почвах – лиственничники. Признаки: - V класс бонитета и ниже; - участки леса вдоль любых водных объектов, как постоянных, так и временных (ручьи, родники, ключи, озера и др.), для которых не установлены водоохранные зоны. Определение границ: вдоль биотопа по обе стороны выделяются полосы соответствующие естественному контуру ландшафта, но не менее 30 м.	Участки делянки, представляющие собой данные местообитания, рубке не подлежат и исключаются из эксплуатационной части лесосек и выделяется в НЭП. Пути прохождения техники не должны пересекать ключевые биотопы. В случае необходимости устанавливаются временные переезды для пересечения техникой водотоков в местах естественных прогалин и редиц. После использования временные переезды подлежат демонтажу.
4.	Участки леса на каменистых россыпях и скальных обнажениях	Описание: Характеристики древостоя, подлеска и живого напочвенного покрова могут быть разные и зависят от почв. Почвы маломощные, подвижные, щебенистые, фрагментированы или почти отсутствуют. Деревья часто имеют необычные формы стволов и крон. Преобладающими породами могут быть сосна, лиственница, береза, сосна сибирская (кедр), кедровый стланик. Живой напочвенный покров чаще лишайниковый или зеленомошный. Основные признаки: - IV класс бонитета и ниже; - полнота 0,6 и ниже; - участки леса приуроченные к выходам на поверхность скалистых горных пород (в виде скальных обнажений, скал-останцев, моренных осыпей, каменистых россыпей и т.д.). Определение границ: должно соответствовать естественному контуру ландшафта.	Участки делянки, представляющие собой данные местообитания, рубке не подлежат и исключаются из эксплуатационной части лесосек и выделяется в НЭП. Пути прохождения техники не должны пересекать ключевые биотопы.
5.	Участки леса на крутых склонах и обрывах	Описание: Участки леса приуроченные к бортам оврагов, балок, бугров, западин, криогенных трещин и других форм рельефа, на которых почва подвержена действию эрозии. На склонах южной экспозиции развиваются сосновые леса сухие, перемежающиеся с участками степей. По затененным склонам (например, оврагов и балок) имеют признаки, свойственные участкам лесов заболоченных и на окраинах болот. Часто встречаются мягколиственные и смешанные леса травяных типов. По склонам северной экспозиции чаще развиваются лиственничники. Включаются - леса, расположенные на склоне оврага и полосы шириной до 50 м, примыкающие к кромке оврага; - в горных районах полосы шириной 100-200 м, расположенные вдоль гребней и линий водоразделов по границам водосборов площадью более 2,5 тыс. га, при крутизне склонов, образующих гребни и линии водоразделов более 20°. Признаки: участки леса приуроченные к склонам сопки, водоразделов и других возвышенностей крутизной более 20°. Определение границ: должно соответствовать естественному контуру ландшафта. В состав биотопа включается лес непосредственно на склоне, а также полоса леса у подошвы и у вершины склона шириной, равной средней высоте окружающего древесного полога, но не менее 20 м.	Участки делянки, представляющие собой данные местообитания, рубке не подлежат и исключаются из эксплуатационной части лесосек и выделяется в НЭП. Пути прохождения техники не должны пересекать ключевые биотопы.

№ п/п	Наименование объектов биологического разнообразия	Характеристика (описание) объектов биологического разнообразия	Размеры буферных зон. Меры по сохранению
6.	Участки темнохвойных лесов среди светлохвойных и лиственных	Описание: Участки темнохвойного леса (породы кедр, пихта, ель), ограниченные по своему площадному выражению и расположенные среди массивов светлохвойных лесов. Выделяются преимущественно для лесничеств Среднесибирского плоскогорного таежного и подтаежно-лесостепного районов в лесных выделах с долей участия темнохвойных пород в среднем составе 3 и менее единиц по таксационному описанию. Признаки: Относятся находящиеся в границах отведенных делан части лесных выделов (куртины), в среднем составе которых темнохвойники имеют долю участия 5 и более единиц (определяется методом круговых реласкопических площадок с применением призм Анучина, линейки Биттерлиха или других реласкопических приборов). Определение границ: если ключевой биотоп представлен групповым произрастанием старых деревьев (куртиной), то она выделяется в НЭП с буферной зоной не менее 1,5 высоты главной породы выдела; если групп несколько, и при выделении буферные зоны перекрываются, то выделяется единый биотоп. Количество выделенных биотопов на выделе может быть лимитировано в пределах 10-20% от площади выдела. Под групповым произрастанием следует понимать компактное произрастание нескольких деревьев (от 3 штук), если расстояние между ними меньше половины высоты основного полога.	Участки деланки, представляющие собой данные местообитания, рубке не подлежат и исключаются из эксплуатационной части лесосек и выделяется в НЭП. Пути прохождения техники не должны пересекать ключевые биотопы.
7.	Участки леса на карстовых образованиях	Описание: Участки леса вокруг или на месте активного образования поверхностного (воронки, карры, желоба, котловины, каверны) и переходного (колодцы, туннели, шахты, провалы) карста. Признаки: Общие признаки для Иркутской области отсутствуют. Определение границ: выделяются участки леса вокруг карстовых образований размером от 1 до 10 м до 10 и размером более 10 м до 20 м.	Участки деланки, представляющие собой данные местообитания, рубке не подлежат и исключаются из эксплуатационной части лесосек и выделяется в НЭП.
8.	Участки местообитания видов из Красной книги Российской Федерации и Иркутской области	Описание: Участки леса, отличающиеся наличием и повышенным разнообразием видов, включенных в Красные книги Российской Федерации и Иркутской области по сравнению с фоновыми, выделяются только при проведении натурных исследований специалистами'. Признаки: Смешанные (вариант – мультипородные) участки леса, имеющие в составе основного древостоя не менее 5 пород. Формируются по границе выделов разных типов леса, например, лиственных и хвойных лесов, леса и прирусловых зарослей кустарников, где происходит взаимное проникновение видов из соседствующих фитоценозов. Формируются на границе леса и открытых (безлесных) пространств, например, леса и луга. Характерно наличие 5 и более видов кустарников. Включающие виды растений и грибов Красной книги Российской Федерации и Иркутской области с плотностью популяции не менее 5 шт./100м ² для древесных растений и 15 шт./100м ² для травянистых. Определение границ: по естественным границам биотопа.	Для особо ценных участков рекомендуется создание особо охраняемой природной территории (ООПТ). Наносятся на технологические карты как неэксплуатационные площади. Выделение в НЭП, с буферной зоной не менее 1,5 высоты главной породы выдела. Если при выделении буферные зоны перекрываются, то выделяется единый биотоп.
Ключевые объекты			
1.	Деревья с гнездами	Наличие крупных гнезд птиц диаметром более 1 метра на дереве. При находке гнезд видов включенных в Красную книгу Российской Федерации и Иркутской области (черный аист, беркут, скопа, орлан-белохвост, могильник, большой подорлик, орел-карлик) обязательно приглашение специалиста (орнитолога или охотоведа). Для уточнения мер охраны необходимы консультации со специалистом'.	Выделяется буферная зона 200 м. Размер буферной зоны может быть увеличен после консультации со специалистом'. После консультации со специалистом вокруг крупных гнезд видов, не включенных в Красные книги, возможны выборочные рубки вне гнездового периода. В пределах буферной зоны приостанавливаются все виды рубок в любое время года.
2.	Убежища животных	Наличие жилых нор барсука и берлога.	Устанавливается буферная зона размером от 50 до 100 метров для нор барсука в зависимости от размера колонии и 300 м для берлог с запретом рубок. В пределах буферной зоны приостанавливаются все виды рубок в любое время года.
3.	Естественные солонцы	Наличие естественного выхода солей на земную поверхность. Определяется по многочисленным следам зверей.	Устанавливается буферная зона от 50 до 100 метров. В пределах буферной зоны приостанавливаются все виды рубок в любое время года.

Примечание – 1. Необходимо обратиться в комиссию по охране редких и находящихся под угрозой исчезновения растений, животных и других организмов, обитающих (произрастающих) на территории Иркутской области.

Таблица 1.1.9.2.

Распределение редких видов, включенных в Красную книгу Иркутской области, встречающихся на территории Жигаловского лесничества

Ключевые биотопы	Перечень редких видов, включенных в Красную книгу Иркутской области	
	Верхнеленский таежный район	
1. Заболоченные участки леса в бессточных понижениях	Калипсо луковичное, башмачок вздутоцветковый, надбородник безлистный, черный аист, таежный гуменник, клоктун, восточный, болотный лунь, филин.	
2. Участки леса на окраинах болот	Калипсо луковичное, надбородник безлистный, серый журавль, дербник, орел-карлик, филин, восточный болотный лунь, сплюшка, таежный гуменник, беркут.	
3. Участки леса вокруг постоянных и временных водных объектов	Стрелоллист стреловидный, болотник Стеллера, лилия пенсильванская, калипсо луковичное, башмачок известняковый, башмачок крупноцветковый, ятрышник шлемоносный, фиалка надрезанная, скопа, большой подорлик, сапсан, филин, зимородок, речная выдра, сплюшка.	
4. Участки леса на каменистых россыпях и скальных обнажениях	Лилия карликовая, паррия голостебельная, молочай Каро, беркут, филин.	
5. Участки леса на крутых склонах и обрывах	Лилия карликовая, крашенинниковия ленская, пион марьин-корень, фиалка надрезанная, заразиха Крылова, беркут, ночница Иконникова, орел-карлик, филин, малый перепелятник.	
6. Участки темно-хвойных лесов среди светлохвойных и лиственных	Калипсо луковичное, надбородник безлистный, лизелла малоцветковая, филин, ночница Иконникова.	
7. Участки леса на карстовых образованиях	Башмачок известняковый, башмачок вздутоцветковый, дремлик зимовниковый.	
8. Участки местообитания видов из Красной книги Российской Федерации и Иркутской области	Стрелоллист стреловидный, болотник Стеллера, лилия пенсильванская, калипсо луковичное, башмачок известняковый, башмачок крупноцветковый, башмачок вздутоцветковый, дремлик зимовниковый, надбородник безлистный, ятрышник шлемоносный, тайник яйцевидный, любка двулистная, тулосис буреющий, фиалка надрезанная, лилия карликовая, паррия голостебельная, молочай Каро, крашенинниковия ленская, пион марьин-корень, фиалка надрезанная, заразиха Крылова, зимолобочка зонтичная, орел-карлик, филин, восточный болотный лунь, сплюшка, таежный гуменник, беркут.	

Таблица 1.1.9.3.

Распределение видов-индикаторов по ключевым биотопам и объектам в Жигаловском лесничестве

Ключевые биотопы	Перечень видов-индикаторов	
	Верхнеленский таежный район	
1. Заболоченные участки леса в бессточных понижениях	Лиственница сибирская, ель сибирская, береза повислая, береза плосколистная, осина, ольховник кустарниковый, ивы, багульник болотный, голубика, сибирский углозуб, сибирская лягушка, гадюка, фифи, черныш, лесной дупель, пятнистый конек, левчий сверчок, лесной лемминг, лось.	
2. Участки леса на окраинах болот	Лиственница сибирская, береза повислая, береза плосколистная, осина, ольховник кустарниковый, ивы, багульник болотный, голубика, сибирский углозуб, сибирская лягушка, гадюка, черныш, полевой лунь, болотная сова, лесной дупель, желтоголовая трясогузка, сибирский жулан, черноголовый чекан, дубровник, полевка-экономка.	
3. Участки леса вокруг постоянных и временных водных объектов	Лиственница сибирская, ель сибирская, пихта сибирская, сосна обыкновенная, сосна кедровая, тополь лавровый, тополь душистый, береза повислая, береза плосколистная, осина, кедровый стланик, можжевельник сибирский, яблоня ягодная, ольховник кустарниковый, ивы, смородина красная, смородина черная, сибирский углозуб, сибирская лягушка, перевозчик.	
4. Участки леса на каменистых россыпях и скальных обнажениях	Лиственница сибирская, сосна обыкновенная, сосна кедровая, береза повислая, береза плосколистная, осина, кедровый стланик, таволга средняя, шиповник иглистый, живородящая ящерица, водяная ночница, туруханская пищуха, кабарга.	
5. Участки леса на крутых склонах и обрывах	Лиственница сибирская, ель сибирская, пихта сибирская, сосна обыкновенная, сосна кедровая, береза повислая, береза плосколистная, осина, кедровый стланик, можжевельник сибирский, рододендрон золотистый, живородящая ящерица, кабарга.	
6. Участки темно-хвойных лесов среди светлохвойных и лиственных	Только для лесничеств, в лесном фонде которых темнохвойные леса составляют менее 30 % от общей площади территории: ель сибирская, пихта сибирская, сосна кедровая, сибирский углозуб, мохноногий сыч, желна, корольковая пеночка, мухоловка-гуммаки, пестрый дрозд, желтобровая овсянка.	
7. Участки леса на карстовых образованиях	Сибирский углозуб	
8. Участки местообитания видов из Красной книги Российской Федерации и Иркутской области	Виды из Красной книги Российской Федерации и Иркутской области, указанные для района в табл. 1.1.9.2.	

Порядок выделения ключевых биотопов на деланке

Выявленные в натуре ключевые биотопы и объекты, имеющие площадную характеристику, обозначаются цветной лентой или затёсками на граничных деревьях с внешней стороны, на чертеже лесосеки и в технологической карте отмечаются неэксплуатационной площадью.

Единичные ключевые биотопы в натуре обозначаются цветной лентой, на чертеже лесосеки в технологической карте отмечаются текстом с указанием количества штук.

Возможность сохранения единичных ключевых биотопов предпочтительнее на объектах, имеющих площадную характеристику, а так же на лесохозяйственных объектах (в семенных куртинах, группах и т.д.).

Порядок документального оформления лесосек (деланок) с ключевыми биотопами

Составление перечня участков для производства лесозаготовительных работ (декларация) на год предшествующий рубке. Отвод лесосек (деланок), заявленных в декларации, с идентификацией и выделением ключевых биотопов и объектов. Нанесение выделенных ключевых биотопов и объектов на чертеж лесосеки, для вычисления не эксплуатационной площади.

Получение первичной документации по отведенному лесосечному фонду.

Получение первичной документации по отведенному лесосечному фонду.

Осмотр лесосек в натуре с целью уточнения выделенных ключевых биотопов и объектов (производится до начала лесозаготовительных работ в бесснежный период с учетом сезона разработки лесосеки) и перерасчета материально-денежной оценки.

Разработка технологической карты с учетом выделенных ключевых биотопов и объектов. Внесение в технологическую карту сведений о наличии и расположении ключевых биотопов на лесосеке.

Утверждение технологической карты руководителем лесозаготовительного предприятия.

Проведение инструктажа и ознакомление всего состава лесозаготовительной бригады перед началом разработки лесосеки (деланки) о количестве и местонахождении выделенных ключевых биотопов.

В процессе разработки лесосек осуществляется текущий систематический контроль, за сохраненными ключевыми биотопами.

Мониторинг лесосек с сохраненными ключевыми биотопами

В целях осуществления мониторинга ведется лист наблюдения на каждую лесосеку, в котором отражается наличие ключевых биотопов и их состояние до рубки и после рубки. К листу наблюдения прилагается копия чертежа лесосеки с нанесенным расположением ключевых биотопов.

Периодичность проведения мониторинга – 1 раз в год. По времени совмещается со сроками проводимых мероприятий по лесовосстановлению, до перевода лесосеки в покрытую лесом площадь.

Полученные данные отражаются в листе наблюдения.

Наблюдение за ключевыми биотопами заканчивается с переводом лесосеки в покрытую лесом площадь, о чем делается соответствующая отметка в листе наблюдения.

Данные мониторинга используются при проведении последующих лесохозяйственных мероприятий на конкретной лесосеке.

1.1.10. Характеристика существующих объектов лесной, лесоперерабатывающей инфраструктуры, объектов, не связанных с созданием лесной инфраструктуры, мероприятий по строительству, реконструкции и эксплуатации указанных объектов, предусмотренных документами территориального планирования

В целях использования, охраны, защиты, воспроизводства лесов в лесном фонде допускается создание объектов лесной инфраструктуры, в том числе лесных дорог.

Объекты лесной инфраструктуры должны содержаться в состоянии, обеспечивающем их эксплуатацию по назначению при условии сохранения полезных функций лесов.

Объекты лесной инфраструктуры после того, как отпадет надобность в них, подлежат сносу, а земли, на которых они располагались - рекультивации.

Лесные дороги могут создаваться при любых видах использования лесов, а также в целях охраны, защиты и воспроизводства лесов. Перечень объектов лесной инфраструктуры утверждается Правительством Российской Федерации для защитных лесов, эксплуатационных лесов, резервных лесов, а порядок проектирования, создания, содержания и эксплуатации таких объектов - уполномоченным федеральным органом исполнительной власти.

Для переработки древесины и иных лесных ресурсов создается лесоперерабатывающая инфраструктура (объекты переработки заготовленной древесины, биозенергетические объекты и другое).

Создание лесоперерабатывающей инфраструктуры запрещается в защитных лесах, а также в иных предусмотренных настоящим Кодексом, другими федеральными законами случаях.

Помимо объектов лесной инфраструктуры и лесоперерабатывающих объектов в лесном фонде допускается создание объектов, не связанных с созданием лесной инфраструктуры. Перечень объектов, не связанных с созданием лесной инфраструктуры также утверждается Правительством Российской Федерации.

Перечень объектов лесной инфраструктуры для защитных лесов, эксплуатационных лесов и резервных лесов утвержден распоряжением Правительства Российской Федерации от 17.07.2012 № 1283-р.

Перечень объектов, не связанных с созданием лесной инфраструктуры, для защитных лесов, эксплуатационных лесов, резервных лесов и лесоперерабатывающей инфраструктуры утвержден распоряжением Правительства Российской Федерации от 27.05.2013 № 849-р (в ред. распоряжения Правительства РФ от 29.12.2014 № 2761-р).

На поквартальной карте-схеме объектов лесной и лесоперерабатывающей инфраструктуры, объектов, не связанных с созданием лесной и лесоперерабатывающей инфраструктуры, с отражением лесных участков, закрепленных за арендаторами с целью заготовки древесины, отражено их местонахождение.

1.1.10.1. Объекты лесной инфраструктуры для защитных лесов, эксплуатационных лесов, резервных лесов

Правительством РФ установлен дифференцированный перечень объектов лесной инфраструктуры, регламентирующий их состав в зависимости от видов целевого назначения лесов – защитных лесов, эксплуатационных лесов и резервных лесов, а также категорий защитных лесов. Кроме того, перечень регламентирует состав объектов лесной инфраструктуры по видам использования лесов.

Информация о наличии на территории Жигаловского лесничества объектов лесной инфраструктуры и мероприятий по строительству, реконструкции и эксплуатации указанных объектов приведена по данным, предоставленным министерством лесного комплекса Иркутской области, в таблицах 1.1.10.1.1 и 1.1.10.1.2.

Таблица 1.1.10.1.1

Характеристика линейных объектов лесной инфраструктуры, расположенных на землях лесного фонда в защитных, эксплуатационных и резервных лесах

№ п/п	Наименование объекта, его характеристика	Протяженность объекта, км			Мероприятия по строительству, реконструкции, ремонту, эксплуатации, км	
		общая	в том числе по состоянию		реконструкция, ремонт	строительство, эксплуатация
			удовлетворительное	неудовлетворительное		
1	Лесные дороги, проезды	2263	1402	861	861	Эксплуатация – 1402 Строительство – 356 (ежегодно)

№ п/п	Наименование объекта, его характеристика	Протяженность объекта, км			Мероприятия по строительству, реконструкции, ремонту, эксплуатации, км	
		общая	в том числе по состоянию	удовлетворительное	неудовлетворительное	реконструкция, ремонт
1.1.	Лесохозяйственные, включая противопожарные	514	424	90	90	Эксплуатация – 424 Строительство – 49 в т.ч. противопожарные – 42 (ежегодно)
Из них:						
1.1.1	с твердым покрытием					
1.1.2	грунтовые укрепленные (улучшенные)					
1.1.3	Грунтовые	514	424	90	90	Эксплуатация – 424 Строительство – 49 в т.ч. противопожарные – 42 (ежегодно)
1.2.	Лесовозные	1749	978	770	770	Эксплуатация – 978 Строительство-356 (ежегодно)
Из них:						
1.2.1	с твердым покрытием					
1.2.2	грунтовые укрепленные (улучшенные)					
1.2.3	Грунтовые	1460	979	481	481	Эксплуатация – 979 Строительство-291 (ежегодно)
1.2.4	Зимники	289		289	289	
2	Квартальные просеки, всего	16782	173	16609	16609	Прочистка – 53 (ежегодно) Строительство (разрубка до 1-го метра) – 33 (ежегодно)
2.1	шириной до 0,5 м	16782	173	16609	16609	Прочистка – 53 (ежегодно)
2.2	шириной 0,6-2 м					
2.3	шириной более 2 м					
3.	Противопожарные разрывы					

Таблица 1.1.10.1.2

Характеристика иных объектов лесной инфраструктуры, расположенных на землях лесного фонда в защитных, эксплуатационных и резервных лесах

№ п/п	Наименование объектов	Ед. изм.	Наличие объектов		Мероприятия по строительству, реконструкции, ремонту, эксплуатации	
			всего	в том числе по состоянию	реконструкция, ремонт	строительство, эксплуатация
1.	Пожарный водоем (в том числе подземный резервуар и водохранилище)	шт.	3	3		Эксплуатация - 3
2.	Обустроенное место для разведения костра и отдыха	шт.	19			Строительство - 19
3.	Информационные щиты, аншлаги	шт.	31			Эксплуатация - 31

Объемы строительства объектов лесной инфраструктуры лесохозяйственным регламентом не лимитируются, так как в Иркутской области документы территориального планирования объектов лесной инфраструктуры в защитных лесах, эксплуатационных лесах, резервных лесах не разработаны.

Арендаторы лесных участков строительством объектов лесной инфраструктуры занимаются по мере освоения территории арендного участка, в объемах, установленных проектами освоения лесов.

Общая протяженность квартальных просек составляет 16782 км, 16609 км квартальных просек требует расчистки от древесной и кустарниковой растительности.

1.1.10.3. Объекты лесоперерабатывающей инфраструктуры для защитных лесов, эксплуатационных лесов, резервных лесов

На землях лесного фонда в защитных лесах, эксплуатационных лесах и резервных лесах отсутствуют объекты лесоперерабатывающей инфраструктуры.

Объемы строительства объектов лесоперерабатывающей инфраструктуры лесохозяйственным регламентом не лимитируются.

1.1.10.4. Объекты, не связанные с созданием лесной инфраструктуры для защитных лесов, эксплуатационных лесов, резервных лесов

В соответствии со статьей 21 Лесного кодекса Российской Федерации строительство, реконструкция и эксплуатация объектов, не связанных с созданием лесной инфраструктуры, на землях лесного фонда допускаются для:

- 1) осуществления работ по геологическому изучению недр;
- 2) разработки месторождений полезных ископаемых;
- 3) использования водохранилищ и иных искусственных водных объектов, а также гидротехнических сооружений, морских портов, морских терминалов, речных портов, причалов;
- 4) использования линий электропередачи, линий связи, дорог, трубопроводов и других линейных объектов, а также сооружений, являющихся неотъемлемой технологической частью указанных объектов (далее – линейные объекты);
- 5) переработки древесины и иных лесных ресурсов;
- 6) осуществления рекреационной деятельности;
- 7) осуществления религиозной деятельности.

Правительством Российской Федерации установлен дифференцированный перечень объектов, не связанных с созданием лесной инфраструктуры. Перечень регламентирует их состав в зависимости от видов целевого назначения лесов – защитных лесов, эксплуатационных лесов и резервных лесов, а также категорий защитных лесов.

Информация о наличии на территории Жигаловского лесничества объектов, не связанных с созданием лесной инфраструктуры и мероприятий по строительству, реконструкции и эксплуатации указанных объектов приведена по данным предоставленным министерством лесного комплекса Иркутской области, в таблице 1.1.10.4.1.

Таблица 1.1.10.4.1

Характеристика объектов, не связанных с созданием лесной инфраструктуры, расположенных на землях лесного фонда в защитных, эксплуатационных и резервных лесах

№ п/п	Наименование Объекта	Ед. изм.	Наличие объектов		Мероприятия по строительству, реконструкции, ремонту, эксплуатации	
			всего	в том числе по состоянию	реконструкция, ремонт	строительство, эксплуатация
1.	Вертолетная площадка	шт.	2	2		Эксплуатация - 2
2.	Дорога автомобильная	шт.	17,3	17,3		Эксплуатация – 17,3
3.	Газопровод	км	6,6	6,6		
4.	Дорога автомобильная	км	17,3	17,3		Эксплуатация -17,3
5.	Линия электропередачи	км	1,02	1,02		Строительство - 75,5
6.	Площадка производственная	га	1,54	1,54		
7.	Здание производственной проходной	га	0,0018			Эксплуатация – 0,0018
8.	Здание, сооружение вахтового поселка	га	0,9			Эксплуатация – 0,9
9.	Площадка размещения, накопления и обезвреживания отходов, в том числе шламовый амбар, полигон, шламонакопитель, хвостохранилище	га	2,32			
10.	Линейные объекты УПКГ-2; УПКГ-3; УПКГ-4;	га	1293,17			Строительство – 1293,17

1.1.10.5. Сведения о лесных участках, закрепленных за арендаторами с целью заготовки древесины

Сведения о закрепленных лесных участках с целью заготовки древесины содержатся в таблице 1.1.10.5.1.

Таблица 1.1.10.5.1.

№ № п/п	Лесопользователь	Площадь участка, га.	Ежегодный объем пользования, установленный договором аренды, тыс. м³	
			всего	в т.ч. хвойных
1	ИП Яровой	6401	11,0	9,0
2	ООО «Восток Лес»	12745	36,0	24,0
3	ООО «СПМК-7»	12224	31,0	26,0
4	ООО «СПМК-7»	9489	27,0	25,0
5	ООО «ИТК»	26998	54,0	45,0
6	ООО «ЛесПромСевер»	35660	100,0	96,0
7	ООО «Пионер»	22132	36,0	31,0
8	ООО «Тайга»	16250	28,0	24,0
9	ООО «Капитал-А»	29870	53,0	44,0
10	ООО «РосСибЛес»	3941	15,3	9,8
11	ООО «СибИмпорт»	24128	38,0	33,0
12	ООО «Евразия-леспром групп»	65076	91,8	73,4
13	ООО «ЛенФорест»	36773	60,6	44,8
14	ООО «Компания Госстрой»	53529	91,7	38,2

В соответствии с решениями технического совещания по разработке лесохозяйственных регламентов от 7 июля 2017 года в данном разделе приводится информация о передаче лесных участков в аренду для заготовки древесины.

Границы арендных участков обозначены на прилагаемой карте-схеме объектов лесной и лесоперерабатывающей инфраструктуры, объектов, не связанных с созданием лесной и лесоперерабатывающей инфраструктуры, с отражением лесных участков, закрепленных за арендаторами с целью заготовки древесины.

1.2. Виды разрешенного использования лесов

В соответствии со статьей 25 ЛК РФ, использование лесов может быть следующих видов:

- 1) заготовка древесины;
- 2) заготовка живицы;
- 3) заготовка и сбор недревесных лесных ресурсов;
- 4) заготовка пищевых лесных ресурсов и сбор лекарственных растений;
- 5) осуществления видов деятельности в сфере охотничьего хозяйства;
- 6) ведение сельского хозяйства;
- 7) осуществление научно-исследовательской деятельности, образовательной деятельности;
- 8) осуществление рекреационной деятельности;
- 9) создание лесных плантаций и их эксплуатация;
- 10) выращивание лесных плодовых, ягодных, декоративных растений, лекарственных растений;
- 11) выращивание посадочного материала лесных растений (сеянцев, саженцев);
- 12) выполнение работ по геологическому изучению недр, разработка месторождений полезных ископаемых;
- 13) строительство и эксплуатация водохранилищ и иных искусственных водных объектов, а также гидротехнических сооружений и специализированных портов;
- 14) строительство, реконструкция, эксплуатация линейных объектов;
- 15) переработка древесины и иных лесных ресурсов;
- 16) осуществление религиозной деятельности;
- 17) иные виды, определенные в соответствии с частью 2 статьи 6 ЛК РФ.

В таблице 1.2.1 перечислены виды разрешенного использования лесов с перечнем кварталов, в которых допускаются указанные виды использования и площади, на которой оно возможно.

Таблица 1.2.1

Виды разрешенного использования лесов

Виды разрешенного использования лесов	Наименование участкового лесничества	Перечень кварталов или их частей по дачам и техническим участкам	Площадь га	
Заготовка древесины	Жигаловское	Жигаловская дача части кв: 1-1010.	Вся лесопокрытая площадь	
		технический участок № 2 колхоз «Большевик» части кв: 1-18.		
		технический участок № 3 колхоз «Знамя Советов» части кв: 1-29.		
		технический участок № 6 совхоз «Жигаловский» части кв: 1-18.		
		технический участок № 8 колхоз им. Кирова части кв: 1-26.		
	Тутурское	технический участок № 9 колхоз им. Ленина части кв: 1-31.		
		Орленская дача части кв: 9-10; 15-29; 32-33; 35-40; 50-77; 85-796.		
		Тутурская дача части кв: 1-204; 206-725.		
		технический участок № 1 колхоз им. Ильича части кв: 1-7.		
		технический участок № 4 колхоз им. Куйбышева части кв: 1-33.		
Заготовка живицы	Жигаловское	технический участок № 5 колхоз им. Матросова части кв: 1-18.	Данные уточняются при необходимости	
		технический участок № 7 колхоз «Труженик» части кв: 1-20.		
		Всего по лесничеству		
		Жигаловская дача части кв: 22-27; 37-42; 54-57; 61-64; 67-72; 82-87; 93-102; 106-117; 128-140; 153-167; 170; 174-175; 188-203; 206; 234-253; 256; 281-300; 302; 329-347; 349-350; 361-362; 367-384; 402-410; 412-414; 425-442; 448-461; 464-480; 482-494; 498-521; 523-526; 530-543; 544; 545-554; 556-559; 564-575; 576; 577-587; 589-592; 597-602; 603; 604; 605-609; 610; 611; 612-629; 635; 636-639; 641-649; 650; 651; 652-654; 660-663; 664; 665; 666; 667; 668; 669-673; 678-695; 702-734; 736-822; 824; 825-845; 848-868; 870-873; 877-889; 892-895; 899-909; 911-914; 925-927; 928; 930-939; 944; 945; 947-948; 949; 950-961; 964-966; 968-983; 986-988; 990; 991-999; 1000; 1001; 1002-1009; 1010ч.		
		технический участок № 2 колхоз «Большевик» части кв: 1-3; 4; 5; 6; 7; 10; 11; 12; 13; 14; 15; 16; 17; 18ч.		
	технический участок № 3 колхоз «Знамя Советов» части кв: 2; 4; 5; 7; 8; 9; 10; 11-13; 14; 16; 17; 18; 19; 22-29.			
	технический участок № 6 совхоз «Жигаловский» части кв: 2; 3; 5; 9-11; 13-15; 17; 18.			
	Тутурское	технический участок № 8 колхоз им. Кирова части кв: 1; 2; 4; 5; 8; 10-13; 16-18; 21; 23; 25; 26.		77277
		технический участок № 9 колхоз им. Ленина части кв: 3-19; 14-16; 18; 19; 24.		
		Орленская дача части кв: 94-95; 164-165; 208-210; 213; 264; 359-360; 363; 396-397; 400-401; 435-438; 466; 469-474; 502-503; 506-508; 534-536; 539-542; 545-546; 572-577; 580-581; 607-611; 615-616; 638-646; 649-653; 670-679; 683-687; 701-708; 714-719; 725-729; 734-740; 745-753; 756-765; 769-772; 777-78; 782-784; 789; 791; 795-796.		
Тутурская дача части кв: 27-33; 35-38; 53-67; 68; 69-76; 87-103; 104; 105; 106; 107; 108; 109-136; 137; 139-140; 145-162; 165-172; 173-174; 177-204; 206-225; 228-235; 240-266; 268-273; 284-310; 325-328; 332-346; 363-366; 380-389; 391-393; 402-407; 412-422; 424; 429-434; 439-444; 447-451; 453-457; 458; 459; 460; 461; 462; 463; 464-473; 478-481; 483; 484; 485; 486; 487; 488; 489; 492-495; 498-502; 507-517; 525-527; 534-544; 552-553; 556-558; 568-570; 573-585; 589-590; 594-601; 604-606; 621-624; 627-629; 632-634; 636-637; 641-644; 648-649; 655; 657-661; 663-665; 674-675; 678-685; 690-692; 699-701; 713-719; 722-725.				
технический участок № 4 колхоз им. Куйбышева части кв: 13; 14; 16.				
Заготовка и сбор недревесных лесных ресурсов	Жигаловское	технический участок № 5 колхоз им. Матросова части кв: 2; 6; 7; 11; 14.	Покрываемые лесом земли + вырубки + болота	
		Всего по лесничеству		
		Жигаловская дача части кв: 1-1010.		
		технический участок № 2 колхоз «Большевик» части кв: 1-18.		
		технический участок № 3 колхоз «Знамя Советов» части кв: 1-29.		
	Тутурское	технический участок № 6 совхоз «Жигаловский» части кв: 1-10.		77277
		технический участок № 8 колхоз им. Кирова части кв: 1-26.		
		технический участок № 9 колхоз им. Ленина части кв: 1-31.		
		Орленская дача части кв: 9-10; 15-29; 32-33; 35-40; 50-77; 85-796.		
		Тутурская дача части кв: 1-204; 206-725.		
Тутурское	технический участок № 1 колхоз им. Ильича части кв: 1-7.	77277		
	технический участок № 4 колхоз им. Куйбышева части кв: 1-33.			
	технический участок № 5 колхоз им. Матросова части кв: 1-18.			
	технический участок № 6 колхоз им. Матросова части кв: 1-18.			
	технический участок № 7 колхоз им. Матросова части кв: 1-18.			

Виды разрешенного использования лесов	Наименование участкового лесничества	Перечень кварталов или их частей по дачам и техническим участкам	Площадь га
Выращивание посадочного материала лесных насаждений растений (саженцев, сеянцев)	Жигаловское	Жигаловская дача» кв: 1-1010.	Фонд лесовосстановления
		технический участок № 2 колхоз «Большевик» кв: 1-18.	
		технический участок № 3 колхоз «Знамя Советов» кв: 1-29.	
		технический участок № 6 совхоз «Жигаловский» кв: 1-10.	
		технический участок № 8 колхоз им. Кирова кв: 1-26.	
	технический участок № 9 колхоз им. Ленина кв: 1-31.		
	Итого по участковому лесничеству		
	Тутурское	Орленгская дача кв: 9-10; 15-29; 32-33; 35-40; 50-77; 85-796.	
		Тутурская дача кв: 1-204; 206-725.	
		технический участок № 1 колхоз им. Ильича кв: 1-7.	
		технический участок № 4 колхоз им. Куйбышева кв: 1-33.	
		технический участок № 5 колхоз им. Матросова кв: 1-18.	
		технический участок № 7 колхоз «Труженик» кв: 1-20.	
		Итого по участковому лесничеству	
Всего по лесничеству		6674	

Глава 2. Использование лесов

2.1. Нормативы, параметры и сроки использования лесов для заготовки древесины

Согласно ЛК РФ (часть 2 статья 16) для заготовки древесины допускается осуществление рубок:

- 1) спелых, перестойных лесных насаждений;
- 2) средневозрастных, приспевающих, спелых, перестойных лесных насаждений при рубке погибших и поврежденных лесных насаждений, уходе за лесами;
- 3) лесных насаждений любого возраста на лесных участках, предназначенных для строительства, реконструкции и эксплуатации объектов, предусмотренных статьями 13, 14 и 21 ЛК РФ.

Заготовка древесины осуществляется в эксплуатационных лесах, защитных лесах, если иное не предусмотрено Лесным кодексом Российской Федерации, другими федеральными законами (часть 2 статьи 29 Лесного кодекса Российской Федерации). В эксплуатационных лесах с целью заготовки древесины, осуществляются сплошные и выборочные рубки. Сплошные рубки в защитных лесах осуществляются в случаях, предусмотренных частью 5.1 статьи 21 Лесного кодекса Российской Федерации, и в случаях, если выборочные рубки не обеспечивают замену лесных насаждений, утрачивающих свои средообразующие, водоохранные, санитарно-гигиенические, оздоровительные и иные полезные функции.

2.1.1. Расчетная лесосека для осуществления рубок спелых и перестойных лесных насаждений

Возможные (допустимые) объемы заготовки древесины в спелых и перестойных лесных насаждениях регламентируются размерами расчетной лесосеки. На основании приказа Рослесхоза от 27.05.2011 г. № 191 «Об утверждении Порядка исчисления расчетной лесосеки» запрокированы сплошные и выборочные рубки спелых и перестойных насаждений в эксплуатационных лесах и выборочные рубки спелых и перестойных насаждений в защитных лесах.

- Выборочные рубки спелых и перестойных насаждений в эксплуатационных лесах назначаются:
- в разновозрастных насаждениях, если одно из поколений представлено средневозрастной группой;
 - в сложных двухъярусных насаждениях со вторым ярусом хозяйственно ценных хвойных пород;
 - на склонах свыше 20 градусов.

Расчетная лесосека по выборочным рубкам приведена в таблице 2.1.1.1, а по сплошным рубкам – в таблице 2.1.1.2. Общий размер расчетной лесосеки при рубке спелых и перестойных насаждений для заготовки древесины в целом по лесничеству определен в объеме 1909,9 тыс. м³ ликвидной древесины, из них по хвойным насаждениям – 1416,8 тыс. м³ (74%), по мягколиственным – 493,1 тыс. м³ (26%). Основной удельный вес приходится на сплошные рубки (92%).

Таблица 2.1.1.1

Расчетная лесосека для осуществления выборочных рубок спелых и перестойных лесных насаждений на срок действия лесохозяйственного регламента

Показатели	Всего		В том числе по полнотам											
	га	тыс. м ³	1,0		0,9		0,8		0,7		0,6		0,5-0,3	
			га	тыс. м ³	га	тыс. м ³	га	тыс. м ³	га	тыс. м ³	га	тыс. м ³	га	тыс. м ³
Целевое назначение лесов	Защитные леса													
Категория защитных лесов	Леса, выполняющие функции защиты природных и иных объектов													
Хозяйственная секция	Сосна 3 класса бонитета и выше													
Всего включено в расчет	1655	381,6					12	4,3	17	5,1	848	222,8	778	149,4
Средний процент выборки от общего запаса		6,3						20		15		10		
Запас вырубимый за один прием		24,0						0,9		0,8		22,3		
Средний период повторяемости, лет		30												
Ежегодная расчетная лесосека:														
Корневой	26	0,7												
Ликвид		0,6												
Деловая		0,6												
Хозяйственная секция	Сосна 4 класса бонитета и ниже													
Всего включено в расчет	451	84,9									49	15,1	402	69,8
Средний процент выборки от общего запаса		1,8										10		
Запас вырубимый за один прием		1,5										1,5		
Средний период повторяемости, лет		30												
Ежегодная расчетная лесосека:														
Корневой	3	0,1												
Ликвид		0,1												
Деловая		0,1												
Итого по Сосне							12	4,3	17	5,1	897	237,9	1180	219,2
Всего включено в расчет	2106	466,5												
Средний процент выборки от общего запаса		5,4						20		15		10		
Запас вырубимый за один прием		25,5						0,9		0,8		23,8		
Средний период повторяемости, лет		30												
Ежегодная расчетная лесосека:														
Корневой	29	0,8												
Ликвид		0,7												
Деловая		0,7												
Хозяйственная секция	Лиственница 3 класса бонитета и выше													
Всего включено в расчет	3666	813			15	6,0			159	48,3	1523	409,3	1969	349,4
Средний процент выборки от общего запаса		6,1				25				15		10		
Запас вырубимый за один прием		49,6				1,5				7,2		40,9		
Средний период повторяемости, лет		30												
Ежегодная расчетная лесосека:														
Корневой	58	1,7												
Ликвид		1,4												
Деловая		1,3												
Хозяйственная секция	Лиственница 4 класса бонитета и ниже													
Всего включено в расчет	111	24,5									18	4,8	93	19,7
Средний процент выборки от общего запаса		2,0										10		
Запас вырубимый за 1 прием		0,5										0,5		
Средний период повторяемости		30												
Ежегодная расчетная лесосека:														
Корневой														
Ликвид														
Деловая														
Итого по Лиственнице					15	6,0			159	48,3	1541	414,1	2062	369,1
Всего включено в расчет	3777	837,5												
Средний процент выборки от общего запаса		6,0								15		10		
Запас вырубимый за один прием		50,1								7,2		41,4		
Средний период повторяемости, лет		30												
Ежегодная расчетная лесосека:														
Корневой	58	1,7												
Ликвид		1,4												
Деловая		1,3												
Итого по хвойным					15	6,0		12	4,3	176	53,4	2438	652,0	3242
Всего включено в расчет	5883	1304,0												
Средний процент выборки от общего запаса		5,8								15		10		
Запас вырубимый за один прием		75,6								0,9		8,0		65,2
Средний период повторяемости, лет		30												
Ежегодная расчетная лесосека:														
Корневой	87	2,5												
Ликвид		2,1												
Деловая		2,0												
Хозяйственная секция	Береза													
Всего включено в расчет	269	43,6					41	7,9	72	14,3	100	15,1	56	6,3
Средний процент выборки от общего запаса		12,0								15		10		
Запас вырубимый за один прием		5,2								1,6		2,1		1,5
Средний период повторяемости, лет		30												
Ежегодная расчетная лесосека:														
Корневой	12	0,3												
Ликвид		0,3												
Деловая		0,3												
Хозяйственная секция	Осина													
Всего включено в расчет	146	35,2					18	5,1	107	26,1	21	4,0		
Средний процент выборки от общего запаса		15,2								15		10		
Запас вырубимый за один прием		5,3								1,0		3,9		0,4
Средний период повторяемости, лет		30												
Ежегодная расчетная лесосека:														
Корневой	3	0,1												
Ликвид		0,1												
Деловая		0,1												

Примечание:
Площадь по дачам по некоторым видам использования не приводится по причине отсутствия достоверных данных из-за давности материалов лесоустройства.

По вышеприведенной таблице необходимо привести некоторые пояснения. В соответствии с частью 2 ст. 16 ЛК РФ заготовка древесины осуществляется не только в спелых и перестойных лесных насаждениях, но и в насаждениях других возрастных групп. В этих случаях заготовка древесины осуществляется в порядке рубок ухода, проведения санитарно-оздоровительных мероприятий, при рубках насаждений на лесных участках, предназначенных для строительства, реконструкции и эксплуатации объектов, предусмотренных статьями 13, 14, 21 ЛК РФ. Таким образом, отнесение лесных кварталов к участкам, в которых разрешена заготовка древесины, не означает, что там автоматически допускается рубка спелых и перестойных лесных насаждений.

Показатели	Всего		В том числе по полнотам											
	га	тыс. м³	1,0		0,9		0,8		0,7		0,6		0,5-0,3	
			га	тыс. м³	га	тыс. м³	га	тыс. м³	га	тыс. м³	га	тыс. м³	га	тыс. м³
Средний процент выборки от общего запаса		18,5		30		25		20		15		10		
Запас вырубаемый за один прием		376,3		21,3		87,5		172,3		81,0		14,2		
Средний период повторяемости, лет		30												
Ежегодная расчетная лесосека:														
Корневой	267	12,6												
Ликвид		11,1												
Деловая		6,5												
Итого по ценным лесам														
Всего включено в расчет	175285	42157,0	442	147,5	3344	1112,9	24279	7688,1	49694	14176,0	40324	9765,3	57202	9267,2
Средний процент выборки от общего запаса		11,8		30		25		20		15		10		
Запас вырубаемый за один прием		4963,3		44,3		278,3		1537,7		2126,4		976,6		
Средний период повторяемости, лет		30												
Ежегодная расчетная лесосека:														
Корневой	3936	165,5												
Ликвид		139,1												
Деловая		119,6												
Итого по защитным лесам														
Всего включено в расчет	181583	43539,8	442	147,5	3359	1118,9	24350	7705,4	50049	14269,8	42883	10436,4	60500	9861,8
Средний процент выборки от общего запаса		11,6		30		25		20		15		10		
Запас вырубаемый за один прием		5049,4		44,3		279,8		1541,2		2140,4		1043,7		
Средний период повторяемости, лет		30												
Ежегодная расчетная лесосека:														
Корневой	4038	168,4												
Ликвид		141,6												
Деловая		122,0												
в том числе по хвойным														
Всего включено в расчет	172771	41423,5	198	76,5	2175	768,9	20947	6831,1	47389	13689,2	42038	10275,5	60024	9782,3
Средний процент выборки от общего запаса		11,3		30		25		20		15		10		
Запас вырубаемый за один прием		4662,6		23,0		192,3		1366,3		2053,4		1027,6		
Средний период повторяемости, лет		30												
Ежегодная расчетная лесосека:														
Корневой	3756	155,4												
Ликвид		130,1												
Деловая		115,1												
в том числе по мягколиственным														
Всего включено в расчет	8812	2116,3	244	71,0	1184	350,0	3403	874,3	2660	580,6	845	160,9	476	79,5
Средний процент выборки от общего запаса		18,3		30		25		20		15		10		
Запас вырубаемый за один прием		386,8		21,3		87,5		174,9		87,0		16,1		
Средний период повторяемости, лет		30												
Ежегодная расчетная лесосека:														
Корневой	282	13,0												
Ликвид		11,5												
Деловая		6,9												
Эксплуатационные леса														
Сосна 3 класса бонитета и выше														
Всего включено в расчет	3280	1000,8			39	18,0	1191	419,3	1233	372,3	456	116,1	361	75,1
Средний процент выборки от общего запаса		22,4				35		30		20		15		
Запас вырубаемый за один прием		224,0				6,3		125,8		74,5		17,4		
Средний период повторяемости, лет		30												
Ежегодная расчетная лесосека:														
Корневой	98	7,5												
Ликвид		6,8												
Деловая		6,5												
Сосна 4 класса бонитета и ниже														
Всего включено в расчет	2201	465,2					308	75,4	770	182,8	737	151,7	386	55,3
Средний процент выборки от общего запаса		17,6						30		20		15		
Запас вырубаемый за один прием		82,0						22,6		36,6		22,8		
Средний период повторяемости, лет		30												
Ежегодная расчетная лесосека:														
Корневой	62	2,8												
Ликвид		2,5												
Деловая		2,1												
Итого по Сосне														
Всего включено в расчет	5481	1466,0			39	18	1499	494,7	2003	555,1	1193	267,8	747	130,4
Средний процент выборки от общего запаса		20,9				35		30		20		15		
Запас вырубаемый за 1 прием		306,0				6,3		148,4		111,1		40,2		
Запас вырубаемый за один прием		30												
Средний период повторяемости, лет														
Корневой	160	10,3												
Ликвид		9,3												
Деловая		8,6												
Ель														
Всего включено в расчет	26	6,3							26	6,3				
Средний процент выборки от общего запаса		20,0								20				
Запас вырубаемый за один прием		1,3								1,3				
Средний период повторяемости, лет		30												
Ежегодная расчетная лесосека:														
Корневой														
Ликвид														
Деловая														
Лиственница 3 класса бонитета и выше														
Всего включено в расчет	5429	1542,8			174	55,5	613	182,1	3279	972,0	983	251,5	380	81,7
Средний процент выборки от общего запаса		19,8				35		30		20		15		
Запас вырубаемый за один прием		306,1				19,4		54,6		194,4		37,7		
Средний период повторяемости, лет		30												
Ежегодная расчетная лесосека:														
Корневой	168	10,2												
Ликвид		8,1												
Деловая		7,1												
Лиственница 4 класса бонитета и ниже														
Всего включено в расчет	103	21,7					62	16,6			41	5,1		
Запас вырубаемый за один прием		26,5						30				15		
Средний период повторяемости, лет		5,8						5,0				0,8		
Средний период повторяемости		30												
Ежегодная расчетная лесосека:														
Корневой	4	0,2												
Ликвид		0,2												
Деловая		0,2												
Итого по Лиственнице														
Всего включено в расчет	5532	1564,5			174	55,5	675	198,7	3279	972,0	1024	256,6	380	81,7
Средний процент выборки от общего запаса		19,9				35		30		20		15		
Запас вырубаемый за один прием		311,9				19,4		59,6		194,4		38,5		
Средний период повторяемости, лет		30												
Ежегодная расчетная лесосека:														
Корневой	172	10,4												
Ликвид		8,3												
Деловая		7,3												
Итого по хвойным														
Всего включено в расчет	11039	3036,8			213	73,5	2174	693,4	5308	1533,4	2217	524,4	1127	212,1
Средний процент выборки от общего запаса		20,4				35		30		20		15		
Запас вырубаемый за один прием		619,2				25,7		208,0		306,8		78,7		
Средний период повторяемости, лет		30												
Ежегодная расчетная лесосека:														
Корневой	332	20,7												
Ликвид		17,6												
Деловая		15,9												
Итого по эксплуатационным лесам														
Всего включено в расчет	11039	3036,8			213	73,5	2174	693,4	5308	1533,4	2217	524,4	1127	212,1
Средний процент выборки от общего запаса		20,4				35		30		20		15		
Запас вырубаемый за один прием		619,2				25,7		208,0		306,8		78,7		

Показатели	Всего		В том числе по полнотам											
	га	тыс. м³	1,0		0,9		0,8		0,7		0,6		0,5-0,3	
			га	тыс. м³	га	тыс. м³	га	тыс. м³	га	тыс. м³	га	тыс. м³	га	тыс. м³
Средний период повторяемости, лет		30												
Ежегодная расчетная лесосека:														
Корневой	332	20,7												
Ликвид		17,6												
Деловая		15,9												
Итого по выборочным рубкам														
Всего включено в расчет	192622	46576,6	442	147,5	3572	1192,4	26524	8398,8	55357	15803,2	45100	10960,8	61627	10073,9
Средний процент выборки от общего запаса		16,7		40		35		30		20		15		
Запас вырубаемый за один прием		5668,6		44,3		305,5		1749,2		2447,2		1122,4		
Средний период повторяемости, лет		30												
Ежегодная расчетная лесосека:														
Корневой	4370	189,1												
Ликвид		159,2												
Деловая		137,9												
в том числе по хвойным														
Всего включено в расчет	183810	44460,3	198	76,5	2388	842,4	23121	7524,5	52697	15222,6	44255	10799,9	61151	9994,4
Средний процент выборки от общего запаса		16,3		40		35		30		20		15		
Запас вырубаемый за один прием		5281,8		23,0		218,0		1574,3		2360,2		1106,3		
Средний период повторяемости, лет		30												
Ежегодная расчетная лесосека:														
Корневой	4088	176,1												
Ликвид		147,7												
Деловая		131,0												
в том числе по мягколиственным														
Всего включено в расчет	8812	2116,3	244	71,0	1184	350,0	3403	874,3	2660	580,6	845	160,9	476	79,5
Средний процент выборки от общего запаса		26,2		40		35		30		20		15		
Запас вырубаемый за один прием		386,8		21,3		87,5		174,9		87,0		16,1		
Средний период повторяемости, лет		30												
Ежегодная расчетная лесосека:														
Корневой	282	13,0												
Ликвид		11,5												
Деловая		6,9												

Таблица 2.1.1.2

Расчетная лесосека для осуществления сплошных рубок спелых и перестойных лесных насаждений

Хозяйства и преобладающая порода	Земли, покрытые лесной растительностью, га	В том числе по группам возраста						Запас спелых и перестойных лесных насаждений, тыс. м³	Средний запас на 1 га эксплуатационного фонда, м³	Средний прирост корневой массы, тыс. м³	Возраст рубки класс. возраста	Исчисленные расчетные лесосеки, га					Рекомендуемая к принятию расчетная лесосека			Число лет эксплуатации ценового фонда	Предполагаемый остаток насаждений, га			
		молодняки		средневозрастные		спелые и перестойные						Равномерного пользования	2-я возрастная	1-я возрастная	интегральная	по состоянию	площадь га	запас корневой, тыс. м³	в ликвиде			приспевавших	спелых и перестойных	
		Всего	включено в расчет	приспевающие	всего	в т.ч. перестойные	всего												в том числе деловой		% деловой от ликвида			
Верхнеленский таежный район																								
Сосна 3 класса бонитета и выше	152905	18827	37162	26479	21972	74944	44050	20233,2	270	382,1	101	1514	2057	2423	2023		1514	408,8	359,7	309,3	86	49	24226	70790
Сосна 4 класса бонитета и ниже	29701	11729	7253	2307	2929	7790	1916	1599,2	205	47,0	121	245	217	268	248		229	46,9	41,3	35,9	87	34	2618	6965
Итого по сосне:	182606	30556	44415	28786	24901	82734	45966	21832,4	264	429,1		1759	2274	2691	2271		1717	455,7	401,0	345,2	86	48	26844	77755
Ель	25844	3173	9116	5989	3172	10383	2741	1575	152	37,4	101	256	326	339	316		256	38,9	34,2	29,1	85	40	4581	9409
Пихта	4817	709	2613	2081	239	1256	168	304,4	242	11,2	101	48	60	37	51		46	11,1	9,9	8,2	83	27	1160	916
Лиственница 3 класса бонитета и выше	356488	20730	91905	72999	34850	209003	131904	50915,9	244	868,5	101	3530	5281	6096	5135		3530	861,3	723,5	607,7	84	59	53925	191128
Лиственница 4 класса бонитета и ниже	102867	21994	39057	11020	8933	32883	12108	5036,8	153	119,6	121	850	881	1045	983		782	119,6	100,5	84,4	84	42	9977	29530
Итого по лиственнице:	459355	42724	130962	84019	43783	241886	144012	55952,7	231	988,1		4380	6162	7141	6118		4312	980,9	824,0	692,1	84	57	63902	220658
Берёза	166531	29400	99960	31563	13597	23574	4569	3903,9	166	376,5	61	2730	2291	1859	2799		1859	308,6	277,7	150,0	54	13	31563	18581
Осина	66833	2999	28348	15180	5984	29502	12061	5107,9	173	254,0	51	1310	1689	1774	1703		1310	226,6	203,9	114,2	56	23	15180	22386
ВСЕГО:																								
	905986	109561	315414	167618	91676	389335	209517	88676,3	228	2096,3		10483	12802	13841	13258		9500	2021,8	1750,7	1338,8	76	44	143230	349705
в том числе хвойных:																								
	672622	77162	187106	120875	72095	336259	192887	79664,5	237	1465,8		6443	8822	10208	8756		6331	1486,6	1269,1	1074,6	85	54	96487	308738
мягколиственных:																								
	233364	32399	128308	46743	19581	53076	16630	9011,8	170	630,5		4040	3980	3633	4502		3169	535,2	481,6	264,2	55	17	46743	40967

2.1.2. Расчетная лесосека (ежегодный допустимый объем изъятия древесины) для осуществления рубок средневозрастных, приспевающих, спелых, перестойных лесных насаждений при уходе за лесами

Расчетная лесосека для осуществления рубок средневозрастных, приспевающих, спелых, перестойных лесных насаждений при уходе за лесами приведена в таблице 2.1.2.1.

Таблица 2.1.2.1

Расчетная лесосека (ежегодный допустимый объем изъятия древесины) средневозрастных, приспевающих, спелых, перестойных лесных насаждений при уходе за лесами

№ п/п	Показатели	Ед. изм. прореживание	Виды ухода за лесами						Итого	
			проходные рубки	рубки обновления	рубки реформирования	рубки реконструкции	рубка единичных деревьев			
1	2	3	5	6	7	8	9	10	11	
Порода - Сосна										
1	Выявленный фонд по лесоводственным требованиям	га	3954	10379					835	15168
		т.м³	145,8	728,0					25,0	898,8
2	Срок повторяемости	лет	10	20					10	
Порода - Лиственница										
3	Ежегодный размер пользования:									
	площадь	га	395	519					84	998
	выбираемый запас:	т.м³								
	корневой	14,6	36,4					2,5	53,5	
	ликвидный	-«-	12,5	32,4					2,3	47,2
	деловой	-«-	7,0	19,8					4,4	31,2
Порода - Ель										
1	Выявленный фонд по лесоводственным требованиям	га	9343	21585					1768	32696
		т.м³	318,7	1276,5					53,1	1648,3
2	Срок повторяемости	лет	10	20					10	

№ п/п	Показатели	Ед. изм. прореживание	Виды ухода за лесами						Итого	
			проходные рубки	рубки обновления	рубки реформирования	рубки реконструкции	рубка единичных деревьев			
1	2	3	5	6	7	8	9	10	11	
3	Ежегодный размер пользования:									
	площадь	га	934	1079					177	2190
	выбираемый запас:	т.м³								
	корневой	31,9	63,8					5,3	101	
	ликвидный	-«-	24,2	49,8					4,1	78,1
	деловой	-«-	14,0	31,4					2,6	48
Порода - Кедр										
1	Выявленный фонд по лесоводственным требованиям	га	13008	50045						63053
		т.м³	523,2	3617,6						4140,8
2	Срок повторяемости	лет	10	15						
Порода - Ель										
3	Ежегодный размер пользования:									
	площадь	га	1301	3336						4637
	выбираемый запас:	т.м³								
	корневой	52,3	241,2						293,5	
	ликвидный	-«-	45,0	197,8						242,8
	деловой	-«-	28,3	126,6						154,9
Порода - Ель										
1	Выявленный фонд по лесоводственным требованиям	га	1083	2589						3672
		т.м³	35,2	163,3						198,5
2	Срок повторяемости	лет	10	15						

№ п/п	Показатели	Ед. изм прореживания	Виды ухода за лесами						Итого
			проходные рубки	рубки обновления	рубки реформирования	рубки реконструкции	рубка единичных деревьев		
1	2	3	5	6	7	8	9	10	11
3	Ежегодный размер пользования:								
	площадь	га	108	173					281
	Вырубаемый запас:	т.м ³							
	корневой		10,9					14,4	
	ликвидный	-«-	3,1	9,5					12,6
	деловой	-«-	1,8	5,9					7,7
Порода - Пихта									
1	Выявленный фонд по лесоводственным требованиям	га	540	1726					2266
		т.м ³	20,3	118,2					138,5
2	Срок повторности	лет	10	15					35
3	Ежегодный размер пользования:								
	площадь	га	54	115					169
	Вырубаемый запас:	т.м ³							
	корневой		2,0					9,9	
	ликвидный	-«-	1,8	6,9					8,7
	деловой	-«-	1,0	4,3					5,3
Хвойные - всего									
1	Выявленный фонд по лесоводственным требованиям	га	27928	86324					2603
		т.м ³	1043,2	5903,6					78,1
2	Срок повторности	лет							7024,9
3	Ежегодный размер пользования:								
	площадь	га	2793	5222					261
	Вырубаемый запас:	т.м ³							
	корневой	104,30	360,20			7,80		472,3	
	ликвидный	-«-	86,60	296,40				6,40	389,4
	деловой	-«-	52,10	188,00				7,00	247,1
Порода - Берёза									
1	Выявленный фонд по лесоводственным требованиям	га	20773						842
		т.м ³	646,0						25,3
2	Срок повторности	лет	10						10
3	Ежегодный размер пользования:								
	площадь	га	2077						84
	Вырубаемый запас:	т.м ³							
	корневой	64,6						2,5	67,1
	ликвидный	-«-	55,6						2,2
	деловой	-«-	22,2					0,9	23,1
Порода - Осина									
1	Выявленный фонд по лесоводственным требованиям	га	5193						211
		т.м ³	161,5						6,3
2	Срок повторности	лет	10						10
3	Ежегодный размер пользования:								
	площадь	га	519						21
	Вырубаемый запас:	т.м ³							
	корневой	16,1				0,6		16,7	
	ликвидный	-«-	14,0					0,5	14,5
	деловой	-«-	5,6					0,2	5,8
Мягколиственные - всего									
1	Выявленный фонд по лесоводственным требованиям	га	25966						1053
		т.м ³	807,5						31,6
2	Срок повторности	лет							10
3	Ежегодный размер пользования:								
	площадь	га	2597						105
	Вырубаемый запас:	т.м ³							
	корневой	80,7						3,1	83,8
	ликвидный	-«-	69,6						2,7
	деловой	-«-	27,8					1,1	28,9
Всего									
1	Выявленный фонд по лесоводственным требованиям	га	53894	86324					3656
		т.м ³	1850,7	5903,6					109,7
2	Срок повторности	лет							7864
3	Ежегодный размер пользования:								
	площадь	га	5389	5222					366
	Вырубаемый запас:	т.м ³							
	корневой		185,0	360,2					10,9
	ликвидный	-«-	156,2	296,4					9,1

№ п/п	Показатели	Ед. изм прореживания	Виды ухода за лесами						Итого	
			проходные рубки	рубки обновления	рубки реформирования	рубки реконструкции	рубка единичных деревьев			
1	2	3	5	6	7	8	9	10	11	
	деловой	-«-	79,9	188,0					8,1	276

Показатели (параметры) рубок ухода в средневозрастных, приспевающих, спелых, перестойных лесных насаждениях приведены в «Правилах ухода за лесами», утвержденных приказом МПР России от 16.07.2007 г. № 185.

Параметры рубок обновления и реформирования приказом МПР России от 16.07.2007 № 185 не установлены. Поэтому возможный ежегодный объём по этим рубкам не определен.

Проведение рубок ухода за лесом лесохозяйственным регламентом предусматривается только в средневозрастных лесных насаждениях.

Рубка единичных деревьев выполняется одновременно с первыми приёмами рубок ухода в молодняках или при проведении лесовосстановительных мероприятий.

Показатели рубок ухода по каждой породе с указанием типов условий местопрорастания, групп насаждений по составу до ухода, классов бонитетов, минимальной сомкнутости полога после ухода, проценту выборки по числу деревьев или массе приведены в таблице 2.1.2.2.

Таблица 2.1.2.2

Нормативы режима рубок ухода в насаждениях основных лесобразующих пород по группам типов леса при вырубке средневозрастных насаждений

Исходный состав насаждений	Группа типов леса	Прореживания		Проходные рубки		Целевой состав к возрасту спелости
		минимальная сомкнутость до ухода после ухода	интенсивность в % по запасу повторяемость, лет	минимальная сомкнутость до ухода после ухода	интенсивность в % по запасу повторяемость, лет	
В связи с отсутствием в Правилах ухода за лесами нормативов для Верхнеленского таежного района нормативы приведены для Приангарского лесного района, из которого выделился Верхнеленский таежный район						
1. Лиственные с участием сосны и лиственницы до 3 ед. состава	Орляковая, крупнотравная, разнотравная, травяно-зеленомошная, вейниковая	0,7 0,6	35-45 6-10	Не проводятся		5-7С 3-5 Б, Ос 5-7Л, 3-5Б (Ос)
2. Смешанные с участием сосны и лиственницы 4-6 единиц состава	Разнотравная, рододендрово-брусничная	0,7 0,6	20-30 8-12	0,8 0,7	20 15-25	7-8С 2-3Б (Ос) 7-8Лц 2-3Б (Ос)
3. Чистые сосновые и лиственничные и с примесью лиственных до 3 единиц	Зеленомошная, брусничная, рододендрово-зеленомошная, сухотравная	0,8 0,7	20-30 10-12	0,9 0,8	10-20 20	8-10С 0-2Б (Ос) 8-10Лц 0-2Б (Ос)
4. Сложные (Береза и др.) с кедром под пологом	Травяно-зеленомошная, вейниковая, разнотравная, зеленомошная	0,7 0,6	20-30 7-8	Не проводятся		5К5Ос (Б) 4-6К 4-6Б (Ос, Е)
5. Смешанные (Береза и др.) с кедром до 4 ед. состава	Зеленомошная, разнотравная, травяно-зеленомошная	0,7 0,6	30-40 8-10	0,7 0,6	25-30 10-15	6-7К 3-4Б (Ос)
6. Смешанные с преобладанием кедра (5 ед. состава и более)	Зеленомошная, разнотравная, бадановая, моховая	0,8 0,7	25-30 10-15	0,7 0,6	25-30 15-20	8-10К 0-2Е (Б, Ос)
7. Сложные (лиственные с елью и пихтой под пологом)	Вейниковая, крупнотравная, разнотравная, травяно-зеленомошная	0,7 0,6	25-30 8-10	Не проводятся		6-8Е 2-4Б (Ос) 6-8П 2-4Б (Ос)
8. Смешанные с елью и пихтой до 5 ед. состава	Травяно-зеленомошная, зеленомошная	0,8 0,7	20-30 10-12	0,8 0,7	20-25 15	7-9Е (П) 1-3Б (Ос)
9. С преобладанием ели и пихты (6 ед. состава и более)	Травяно-зеленомошная, зеленомошная	0,8 0,7	20-30 10-15	0,8 0,7	20 15	8-10Е (П) 0-2Б (Ос)
10. Чистые березовые и осиновые	Крупнотравная, папоротниковая, вейниковая, разнотравная, травяно-зеленомошная	0,8 0,7	20-35 10-15	0,8 0,7	20-30 15-20	10Б 10Ос
11. Березовые и осиновые с редкой примесью хвойных	Крупнотравная, папоротниковая, вейниковая, разнотравная, травяно-зеленомошная	0,7 0,6	30-40 8-10	0,8 0,7	20-30 15	7-10Б 0-3Хв. 7-10Ос 0-3Хв.

Примечания:

1. Исходный состав в гр.1 для всех видов рубок ухода.

2. Максимальный процент интенсивности рубок приведен для насаждений сомкнутостью 1.0. При меньших показателях сомкнутости, наличии опасности резкого снижения устойчивости и других неблагоприятных условиях, а также при проведении ухода на участках с сетью технологических коридоров интенсивность рубки естественно снижается. Повышение интенсивности на 5-7% по запасу может допускаться при прорубке технологических коридоров и необходимости удаления большого количества нежелательных деревьев. Общая площадь технологических коридоров, прорубаемых при проходных рубках, не должна превышать 15 процентов площади лесосеки. В средневозрастных лесных насаждениях для прокладки технологических коридоров (трелевочных волоков) должно вырубаться не более 5-10% от всех деревьев, имеющихся в лесном насаждении до проведения рубки.

3. Классы бонитетов, в нормативах режима рубок ухода в насаждениях основных лесобразующих пород по группам типов леса при вырубке средневозрастных насаждений, Правилами ухода за лесами для Приангарского лесорастительного района не отражены. Для насаждений, произрастающих в указанных в таблице 2.1.2.2 группах типов леса, характерными являются 1-4 классы бонитетов.

2.1.3. Расчетная лесосека (ежегодный допустимый объём изъятия древесины) при всех видах рубок

Ежегодный допустимый объём изъятия древесины при всех видах рубок содержится в таблице 2.1.3.1.

Таблица 2.1.3.1

**Ежегодный допустимый объём изъятия древесины при всех видах рубок
площадь-га, запас-тыс. м³**

Хозяйства	Ежегодный допустимый объём изъятия древесины												всего		
	при рубке спелых и перестойных лесных насаждениях			при рубке лесных насаждений при уходе за лесом			при рубке поврежденных и погибших лесных насаждений			при рубке лесных насаждений на лесных участках, предназначенных для строительства, реконструкции и эксплуатации объектов лесной, лесоперерабатывающей инфраструктуры и объектов, не связанных с созданием лесной инфраструктуры					
	площадь	Запас		площадь	Запас		площадь	запас		площадь	запас		площадь	запас	
ликвидный		деловой	ликвидный		деловой	ликвидный		деловой	ликвидный		деловой	ликвидный		деловой	
Хвойные	10419	1416,8	1205,6	8275	389,4	247,1	2135	243,8	145,5	6941	1243	994,4	27770	3293	2592,6
Мягколиственные	3451	493,1	271,1	2701	72,3	28,9	93	4,6	2,3	1087	72	39,6	7332	642	341,9
Итого	13870	1909,9	1476,7	10976	461,7	276,0	2228	248,4	147,8	8028	1315	1034	35102	3935	2934,5

Подробные сведения об объёмах рубок в разрезе преобладающих пород приведены:

- при рубке спелых и перестойных лесных насаждений – в таблицах 2.1.1.1 и 2.1.1.2;
- при рубке лесных насаждений при уходе за лесом – в таблице 2.1.2.1;
- при рубке поврежденных и погибших лесных насаждений – в таблице 2.1.2.3.

Объёмы рубки лесных насаждений на лесных участках, предназначенных для строительства, реконструкции и эксплуатации объектов лесной, лесоперерабатывающей инфраструктуры и объектов, не связанных с созданием лесной инфраструктуры увеличены в связи с обустройством Ковыктинского газоконденсатного месторождения.

Проектируемые объёмы строительства противопожарных лесных дорог, разрывки квартальных просек и граничных линий, создание противопожарных разрывов приведены в таблице 2.17.1.4

Общий возможный размер пользования лесом по всем видам рубок составляет 3935 тыс. м³ ликвидной древесины, на площади 35102 га. Удельный вес рубок спелых и перестойных насаждений составляет 68%, рубок ухода (вместе с рубкой единичных деревьев) – 16%, при рубке поврежденных и погибших лесных насаждений – 9%. При рубке лесных насаждений, связанной с созданием объектов лесной инфраструктуры объём заготовки древесины составит 7% от общего объёма древесины, вырубаемой при всех видах рубок.

Распределение возможного размера пользования лесом по всем видам рубок по способам рубок:

- сплошные рубки – 3131,3 тыс. м³ ликвидной древесины,
- выборочные рубки – 803,7 тыс. м³ ликвидной древесины.

Заготовка гражданами древесины для собственных нужд регламентируется статьей 30 ЛК РФ и законом Иркутской области от 10.11.2011 г. № 109-ОЗ «О порядке и нормативах заготовки гражданами древесины для собственных нужд в Иркутской области» (в ред. от 12.05.2017 г. № 29-ОЗ).

2.1.4. Возрасты рубок

Возрасты рубок в спелых и перестойных насаждениях лесничества (таблица 2.1.4.1) приняты в соответствии с приказами Федерального агентства лесного хозяйства от 09.04.2015 г. № 105 «Об установлении возрастов рубок».

Таблица 2.1.4.1

Таблица 2.1.4.1. Возрасты рубок. Таблица с 4 столбцами: Вид, Порода, Классы бонитета, Возрасты рубок, лет. Содержит данные для Верхнеленского таёжного района и Запретных полос лесов.

2.1.5. Нормативы и параметры рубок лесных насаждений

2.1.5.1. Процент (интенсивность) выборки древесины с учетом полноты древостоя, состава; размеры лесосек, сроки примыкания лесосек; количество зарубов; сроки повторяемости рубок

Основные параметры использования лесов для заготовки древесины в спелых и перестойных насаждениях приведены в Правилах заготовки древесины и особенностях заготовки древесины в лесничествах, лесопарках, указанных в статье 23 Лесного кодекса Российской Федерации...

При выполнении лесосечных работ необходимо руководствоваться приказом Минприроды России от 27.06.2016 № 367 «Об утверждении видов лесосечных работ, порядка и последовательности их проведения, формы технологической карты лесосечных работ...

Заготовка древесины при рубках спелых, перестойных лесных насаждений осуществляется с соблюдением следующих основных требований: процента (интенсивности) выборки древесины с учетом полноты древостоя, состава; размеров лесосек (ширины и площади лесосек), сроков примыкания лесосек, количества зарубов, сроков повторяемости рубок и иных параметров.

Таблица 2.1.5.1

Таблица 2.1.5.1. Параметры заготовки древесины. Таблица с 4 столбцами: № п/п, Параметры заготовки древесины, Защитные леса, Эксплуатационные леса. Содержит данные по формам рубок, интенсивности выборки, предельной площади лесосек, срокам примыкания и количеству зарубов.

Таблица с 4 столбцами: № п/п, Параметры заготовки древесины, Защитные леса, Эксплуатационные леса. Содержит данные по различным условиям рубки (сплошные рубки с предварительным возобновлением, рубки на лесосеках с площадью более 10 га, рубки без повреждения почвы и с повреждением почвы).

Рубки лесных насаждений осуществляются в форме выборочных рубок или сплошных рубок. Выборочными рубками являются рубки, при которых на соответствующих землях или земельных участках вырубается часть деревьев и кустарников...

Выборочные рубки

Выборочные рубки спелых, перестойных лесных насаждений проводятся с интенсивностью, обеспечивающей формирование устойчивых лесных насаждений из второго яруса и подроста главных (целевых) пород. В этом случае проводится рубка части спелых и перестойных деревьев с сохранением второго яруса и подроста.

Ко второму ярусу относится часть деревьев древостоя, высота которых составляет от 0,5 до 0,8 высоты первого яруса. Отставшие в росте (старые) деревья первого яруса не относятся ко второму ярусу и подросту.

В лесах Жигаловского лесничества правилами заготовки древесины допускается проведение добровольно-выборочных и группово-выборочных рубок.

При добровольно-выборочных рубках равномерно по площади рубятся в первую очередь поврежденные, перестойные, спелые с замедленным ростом деревья, при условии обеспечения воспроизводства древесных пород, сохранения защитных и средообразующих свойств леса.

Группово-выборочные рубки ведутся в лесных насаждениях с группово-разноразрастной структурой, при которых рубятся перестойные и спелые деревья, группы в соответствии с их размещением по площади лесосеки.

Период повторяемости при выборочных рубках составляет 30 лет.

В насаждениях с полнотой 0,3 – 0,5 в защитных лесах выборочные рубки деревьев, достигших возраста спелости, не планируются. Они станут возможны только после формирования второго яруса с полнотой не ниже 0,5 за счет сохраненного подроста или предварительного искусственного возобновления.

Сроки примыкания лесосек при выборочных рубках спелых, перестойных лесных насаждений не устанавливаются.

В случае примыкания лесосек выборочных рубок спелых, перестойных лесных насаждений интенсивностью 30 процентов и более к лесосекам сплошных рубок спелых, перестойных лесных насаждений сроки примыкания устанавливаются такие же, как и для сплошных рубок спелых, перестойных лесных насаждений.

Сплошные рубки

К сплошным рубкам спелых, перестойных лесных насаждений относятся виды рубок: с предварительным лесовосстановлением (появление нового молодого поколения леса под пологом существующего древостоя) и с последующим лесовосстановлением (образовании нового поколения леса после рубки спелого древостоя).

При проведении сплошных рубок спелых, перестойных лесных насаждений обязательным условием является обеспечение лесовосстановления способами, предусмотренными Правилами лесовосстановления, утвержденными приказом Минприроды России от 29 июня 2016 г. № 375.

Сплошные рубки спелых, перестойных лесных насаждений осуществляются с соблюдением параметров организационно-технических элементов рубок, к которым относятся: площадь и ширина лесосек, количество зарубов, направление рубки, направление лесосеки, сроки и способы примыкания лесосек.

Лесосеки сплошных рубок одного года рубки (зарубы) размещаются в установленном порядке на определенном расстоянии друг от друга в зависимости от ширины лесосеки и других условий. Количество зарубов устанавливается в расчете на 1 км. Между зарубами оставляются участки леса, шириной, кратной ширине лесосеки, установленной для этих насаждений.

Направление рубки характеризуется направлением, в котором каждая последующая лесосека примыкает к предыдущей лесосеке.

Размещение лесосек при проведении сплошных рубок осуществляется длинной стороной лесосеки перпендикулярно направлению преобладающих ветров. Направление рубки в равнинных лесах устанавливается против преобладающих ветров.

В горных лесах направление рубки устанавливается вниз по склону, а рубка в пределах лесосеки ведется вверх по склону.

При трелевке (транспортировке) древесины канатными установками и летательными аппаратами допускается размещение лесосек длинной стороной вдоль склона с направлением рубки против преобладающих ветров.

В лесах, произрастающих в поймах рек, направление рубки устанавливается противоположным направлению течения реки.

Размещение лесосек в квартале или на лесном участке, отводимых в рубку в разные годы (примыкание), осуществляется с учетом срока (числа лет), по истечении которого проводится рубка на непосредственно примыкающей лесосеке.

Размещение лесосек в смежных кварталах (через просеку) в один год заготовки должно производиться с соблюдением организационно-технических параметров по ширине, длине лесосеки, и количеству зарубов. В случае, если размещение лесосек в смежных кварталах происходит в разные годы, то их размещение через просеку должно производиться с соблюдением установленных сроков примыкания, как по длине, так и по короткой стороне лесосек.

Во всех лесах устанавливается непосредственное примыкание лесосек при сплошных рубках, как по короткой, так и по длинной стороне, а в лесах, произрастающих в поймах рек, - чересполосное примыкание лесосек.

При непосредственном примыкании очередная лесосека вырубается с учетом срока примыкания следом за предыдущей лесосекой.

При чересполосном примыкании очередная лесосека размещается через полосу леса шириной, равной предельной ширине лесосек.

Срок примыкания лесосек при сплошных рубках устанавливается, не считая года рубки, с учетом периодичности плодоношения древесных пород, обеспечения их успешного естественного восстановления лесов или условий создания лесных культур, сохранения экологических свойств лесов.

При искусственном восстановлении лесов на лесосеке или при сохранении подроста хозяйственно ценных пород допускается установление срока примыкания по любой стороне лесосеки не менее двух лет.

Лесотаксационные выделы, превышающие по площади допустимые размеры лесосек, назначаются в рубку полностью, независимо от их фактической ширины, если они не примыкают к другим выделам со спелыми древостоями. Мелкие смежные лесотаксационные выделы могут объединяться в одну лесосеку в пределах установленных максимальных размеров лесосек.

Лесотаксационные выделы, расположенные среди неспелых лесных насаждений...

ний, превышающие установленные размеры лесосек менее чем в 1,5 раза, назначаются в рубку полностью.

В целях обеспечения рационального использования лесов, восстановления и поддержания естественной структуры лесных насаждений, утрачивающих свои средообразующие, водоохранные, санитарно-гигиенические, оздоровительные и иные полезные функции (перестойные и спелые осинники, тополевики и другие лесные насаждения вегетативного происхождения многократных генераций, а также погибшие насаждения, требующие по своему состоянию назначения сплошной санитарной рубки), - на лесных участках, предоставленных для заготовки древесины на правах аренды или постоянного (бессрочного) пользования, площади отдельных лесосек при сплошных рубках могут быть увеличены, но не более чем в 1,5 раза.

При заготовке древесины не допускается проведение рубок спелых, перестойных лесных насаждений с долей кедров и более единицы в породном составе древостоя лесных насаждений.

При заготовке древесины в целях повышения биоразнообразия лесов на лесосеках могут сохраняться отдельные деревья в любом ярусе и их группы (старовозрастные деревья, деревья с дуплами, гнездами птиц, а также потенциально пригодные для гнездования и мест укрытия мелких животных).

В целях заготовки древесины проводится отвод части площади лесного участка, предназначенного в рубку (далее - лесосека), а также таксация лесосеки, при которой определяются количественные и качественные характеристики лесных насаждений и объем древесины, подлежащей заготовке.

При отводе лесосек устанавливаются и обозначаются на местности границы лесосек, отбираются и отмечаются деревья, предназначенные для рубки при проведении выборочных рубок.

В углу лесосеки, к которому произведена ее инструментальная привязка к квартальным просекам, таксационным выделом или другим постоянным ориентирам, устанавливается столб диаметром не менее 12 см и высотой над землей 1,3 м. На столбе делается надпись с указанием номера квартала и выдела (выделов), формы рубки лесных насаждений (сплошная рубка, выборочная рубка), года, на который запланирована рубка, номера лесосеки и ее эксплуатационная площадь в гектарах.

Для фиксации остальных углов лесосеки могут устанавливаться столбы произвольного диаметра без надписей или использоваться растущие деревья, на которых делаются соответствующие отметки (яркая лента, скотч, краска, затески).

Разработка лесосек без установления и обозначения на местности границы лесосек допускается при заготовке гражданами для собственных нужд в целях отопления, ветровой и буреломной и буреломной и буреломной очистки лесов от захлывания. При этом на деревьях, подлежащих рубке, делаются отметки (яркая лента, скотч, краска, затески).

Отвод лесосек при всех формах рубок осуществляется в пределах лесного квартала.

Лесотаксационные выделы отводятся в рубку полностью, если площадь их не превышает предельные размеры лесосек, установленные, упомянутыми выше Правилами.

При рубке спелых, перестойных насаждений в эксплуатационных лесах в лесосеку могут включаться выделы приспевающих древостоев общей площадью менее 3 га.

В эксплуатационную площадь лесосек сплошных рубок при их отводе не включаются:

- а) неселые и не покрытые лесной растительностью лесные земли (болота, вырубки, прогалины и т.п.) независимо от их величины;
б) выделенные семенные куртины и полосы;
в) расположенные среди спелых древостоев участки молодняков, средневозрастных насаждений;
г) участки приспевающих лесных насаждений, находящиеся внутри выделов спелых и перестойных древостоев, площадью более 3 га;
д) участки природных объектов, имеющих природоохранное значение;
е) объекты биоразнообразия площадью более 0,1 га.

Допускается выделение неэксплуатационных участков по указанным критериям одновременно с осуществлением лесосечных работ в случаях, если они не были выделены при отводе лесосек. При этом в технологическую карту лесосечных работ вносятся соответствующие изменения.

Рубки ухода за лесами

Параметры использования лесов для заготовки древесины в средневозрастных и приспевающих насаждениях приведены в «Правилах ухода за лесами», утвержденных приказом МПР России от 16.07.2007 г. № 185.

Показатели рубок ухода по каждой породе с указанием типов условий местопроизрастания, групп насаждений по составу до ухода, классов бонитетов, минимальной сомкнутости полога после ухода, проценту выборки по числу деревьев или массе приведены в таблице 2.1.2.2.

В зависимости от возраста лесных насаждений при уходе за лесами осуществляются следующие виды рубок лесных насаждений для заготовки древесины:

- прореживания, направленные на создание благоприятных условий для правильного формирования ствола и кроны деревьев;
- проходные рубки, направленные на создание благоприятных условий для увеличения прироста деревьев.

Таблица 2.1.5.2

Таблица 2.1.5.2. Возрастные периоды проведения различных видов рубок ухода за лесом для заготовки древесины. Таблица с 4 столбцами: Виды рубок ухода за лесом, сосна и лиственница, кедр, ель и пихта, береза и осина.

Проведение рубок ухода заканчивается в хвойных насаждениях за 20 лет до установленного возраста рубки спелых насаждений, а в мягколиственных - за 10 лет.

Прореживания и проходные рубки носят преимущественно экономический характер, так как направлены на повышение производительности и продуктивности лесов с целью увеличения количества и качества древесины.

При проведении всех видов рубок ухода необходимо решать комплекс задач по формированию, воспитанию и омоложению насаждений с целью создания высокоустойчивых и долговечных древостоев, усиливая в каждом конкретном случае те или иные целевые функции. Так, например, в местах интенсивной посещаемости (участки леса вдоль дорог, троп, в местах массового отдыха) проходные рубки рекомендуется проводить как ландшафтные рубки. Рубки ухода в лесах рекреационного назначения должны проводиться с учётом состояния конкретных насаждений.

Рубки ухода в защитных полосах лесов, расположенных вдоль железнодорожных путей и автомобильных дорог, направлены на повышение свойств лесных насаждений по снегопоглощению, снижению скорости ветра, почвоукреплению. Интенсивность рубок должна быть слабой, полнота не должна снижаться ниже 0,7. Разрубка технологических коридоров не должна производиться в опушке леса шириной 25-30 метров, примыкающей к дороге.

В эксплуатационных лесах мероприятия по уходу за лесами направлены на достижение целей устойчивого, максимально эффективного получения высококачественной древесины и других лесных ресурсов, продуктов их переработки с обеспечением сохранения полезных функций лесов.

Целями рубок ухода за лесом являются: улучшение породного состава лесных насаждений; повышение качества и устойчивости лесных насаждений; сохранение и усиление защитных, водоохранных, санитарно-гигиенических и других полезных свойств леса, сокращение сроков выращивания технически спелой древесины; рациональное использование ресурсов древесины.

При проведении всех видов рубок ухода за лесом обеспечивается улучшение санитарного состояния лесных насаждений путем рубки усохших, поврежденных и ослабленных деревьев.

При проведении рубок ухода за лесом применяется хозяйственно-биологическая классификация деревьев, согласно которой все деревья по их хозяйственно-биологическим признакам распределяются на три категории: I - лучшие, II - вспомогательные, III - нежелательные.

1. Лучшие деревья должны быть здоровыми, иметь прямые, полнодревесные, достаточно очищенные от сучьев стволы, хорошо сформированные кроны, хорошее укоренение и предпочтительно семенное происхождение и отбираются преимущественно из деревьев главной породы. В сложных лесных насаждениях такие деревья могут находиться в любом ярусе древостоя.

хоро-промысловая зона общей площадью 935853 га, в границах которой кедровые насаждения занимают 539027 га, в том числе без учёта молодняков 484473 га. Урожайность кедровых семян зависит от доли участия кедра в составе древо-стоя и его полноты (таблица 2.4.1.7).

Таблица 2.4.1.7

Table with columns: Группы кедровников, Хозяйственная оценка урожайности, Доля участия кедра в составе, ед., Полнота

В таблице 2.4.1.8 приведена биологическая урожайность кедровых насаждений в зависимости от возраста, полноты, бонитета и доли участия кедра в составе насаждения.

Таблица 2.4.1.8

Биологическая урожайность кедровых насаждений Иркутской области, кг на 1 га

Large table with columns: Возраст, лет, Полнота, Доля участия кедра в составе насаждений (единиц состава) and rows for various age groups and fullness levels (III бонитет, IV бонитет).

Для правильного определения промыслового запаса орехов, необходимо учитывать неизбежные потери при заготовке, транспортировке и потреблении орехов обитателями леса (таблица 2.4.1.9).

Таблица 2.4.1.9

Table with columns: Группа кедровников, Промысловая урожайность, Потери биологического урожая в % (не сбитых шишек при околоте, от уничтожения животными и птицами, при переработке и транспортировке), итого

Определить размеры хозяйственно-возможных объёмов заготовок кедрового ореха и наметить перспективу орехопромысла можно лишь после проведения комплексной оценки кедровых лесов и разделения их на комплексы.

По данным Томского научного центра СО АН, урожайность кедровников в годы с хорошим урожаем увеличивается на 140-150%, а в годы со слабым составляет не более 20% от среднего. Поэтому на участках с биологическим урожаем более 80 кг/га орехозаготовки можно вести 2 года из 10.

Заготовка лесных плодов и ягод

К промысловым относятся заросли ягодников, отвечающие следующим требованиям:

- смородина черная - насаждения от 41 года и старше, с полнотой 0,7 и ниже типов леса: ельники приручейные, ельники травяно-болотные, пихтаци крупнотравно-папоротниковые, березняки крупнотравно-папоротниковые;
- смородина красная - насаждения старше 40 лет, приручейной группы типов леса с полнотой 0,6 и ниже, редины, вырубки пихтарников крупнотравных и разнотравных типов леса в стадии возобновления;

Общими требованиями для отнесения выделов с наличием ягодных растений к промысловым являются: площадь (редуцированная) не менее 0,5 га, низкая густота подлеска и наличие подроста не более 2 тыс. шт./га.

Заросли ягодников, не отвечающие критериям промысловых, относятся к резервным и учитываются отдельно. В процессе естественной динамики фитоценозов или в результате проведения специальных мероприятий эти угодья могут получить промысловое значение.

Некоторые из промысловых зарослей смородины, малины и брусники имеют высокие показатели фитомассы, поэтому могут служить основой базой для заготовки побегов и листьев в качестве лекарственного сырья.

Ягодные угодья группируются по трем показателям покрытия ягодными растениями: относительно низкое - 10-40%, среднее - 50-70%, высокое - 80-100%.

Такая группировка позволит эффективно использовать трудовые и материальные ресурсы при заготовке ягод и лекарственного сырья, направляя сборщиков в первую очередь в места с наибольшей концентрацией заготавливаемого продукта.

Расчет запасов ягод в объекте осуществляется с помощью нормативных таблиц биологической урожайности («Руководство по учету и оценке второстепенных лесных ресурсов и продуктов побочного лесопользования», 2003 г.). В зависимости от проективного покрытия биологическая урожайность ягодников колеблется от 70 до 400 кг/га (таблица 2.4.1.2).

Таблица 2.4.1.2

Биологическая урожайность ягодников в Иркутской области (кг/га)

Table with columns: Наименование ягодников, Тип леса, Проектное покрытие в % (10, 20, 30, 40, 50, 60, 70, 80, 90, 100)

На первом этапе промысловой оценки из учетных площадей ягодников должны быть исключены ягодники, расположенные в зонах техногенного загрязнения. К зонам техногенного загрязнения следует относить полосы леса вдоль автодорог районного, областного и федерального значения шириной 100 м по обе стороны дороги. Другие зоны техногенного загрязнения выявляются для каждого индивидуально.

Последующие этапы промысловой оценки заключаются:

- в подразделении учетных площадей на промысловые (с урожайностью более 100 кг/га) и резервные (с неустойчивым и слабым плодоношением);
- в определении эксплуатационного (хозяйственного) запаса ягод, который для прогнозных расчетов принимается равным 50% от биологического (показатель слабо изучен);
- в расчете доступности запаса по транспортным условиям.

При промысловой заготовке ягод расстояние 3 км пешего перехода сборщика от путей транспорта до ягодного угодья считается предельным, при большем заготовка становится нерентабельной. В условиях транспортной недоступности территории, особенно для промышленной заготовки брусники и черники, необходима организация временных баз с использованием высоко-проходимых видов транспорта.

Для определения экономической возможности в заготовках ягод и проектирование их объемов в расчет принимаются следующие данные: общая среднегодовая биологическая урожайность ягод, количество сборщиков, выработку при сборе ягод и длительность периода заготовок.

Заготовка грибов

Перечень съедобных грибов, разрешенных к заготовке, определяют отраслевые стандарты. Наиболее распространенные из них приведены в таблице 2.4.1.3.

Таблица 2.4.1.3 Наиболее распространенные виды грибов, время и места сбора

Table with columns: Название грибов, Время сбора, Место сбора, Местное название

По пищевой и товарной ценности съедобные грибы подразделяют на четыре категории:

- I - белые, грузди (настоящие и желтые), рыжики;
II - подосиновики, подберезовики, маслята, грузди, подгруздки, шампиньоны обыкновенные;
III - моховики, лисички, грузди черные, опята, белянки, валуи, волнушки, шампиньоны полевые, сыроежки, строчки, сморчки;
IV - скрипицы, горькушки, грузди перечные, шампиньоны лесные, свинушки.

Сроки массового появления грибов растянуты во времени, поэтому натуральный учет грибоносных площадей по результатам натурной инвентаризации лесного фонда необъективен.

Урожайность и запасы грибов определяются по итогам таблиц классов возраста - таблица «Распределение лесных земель по группам типов леса» и нормативной таблице 2.4.1.4.

Таблица 2.4.1.4

Шкала биологической урожайности грибов в основных группах типов лесорастительных условий

Table with columns: Тип леса, Преобладающая порода, Сезонная урожайность, кг/га (плохая, средняя, хорошая), Среднегодовая урожайность, кг/га

На основании таблицы и данных натурной таксации производят расчет ежегодных запасов наиболее ценных в пищевом отношении видов при низком, среднем и высоком урожаях, что дает возможность в каждом году межревизионного периода судить о реальных запасах грибов в зависимости от степени их плодоношения. Критериями для ориентировочной оценки урожайности грибов (включая случаи ретроперспективного анализа) по трем категориям могут служить предложения Козьякова (1981):

- низкая - грибы в течение вегетационного периода встречаются единично, приемка грибов заготовительными пунктами не производится, местное население заготавливает грибы в небольшом количестве для собственных нужд;
- средняя - грибы отдельных видов встречаются в большом количестве, работают заготовительные и грибоварные пункты, местное население ведет заготовку грибов для собственных нужд, продажи на рынках и сдачи на заготовительные пункты;
- высокая - грибы в летне-осенний сезон встречаются повсеместно и обильно.

В расчеты не включаются лишайные молодняки до 10-летнего и ельники до 20-летнего возраста (как низкопродуктивные грибные угодья).

Для более полного использования грибных ресурсов учитываются в натуре и включаются в учет не только общеизвестные съедобные грибы, но и малособираемые населением, имеющие пищевую ценность и высокую урожайность грибы (серушка, груздь черный, лисичка настоящая и др.).

Данные о величине урожая грибов редуцируются на грибоносную площадь насаждений. Общие биологические запасы грибов определяют по валовому (суммарному) урожаю всех съедобных грибов.

Средняя урожайность грибов на 1 га грибоносной площади составляет 50 кг.

При расчетах эксплуатационных запасов учитывают потери биологического урожая на «червивость». Условно принято для всех видов грибов считать процент «червивости» равным 50%.

Доступные и возможные для заготовки запасы грибов определяют аналогично запасам ягод.

Заготовка лекарственных растений

Комплексная система охраны и воспроизводства лекарственного сырья включает в себя следующие группы мероприятий:
- исследовательские - учет запасов сырья и картирования основных зарослей и массивов важнейших видов лекарственных растений;
- организационные - планирование размеров и районов заготовок в первую очередь для видов с ограниченным распространением и небольшими запасами сырья;
- административные - организация заказчиков и ограничение сбора для редких видов лекарственного растительного сырья;
- воспитательные - разъяснительная работа о значении лекарственных растений, необходимости охраны лекарственных ресурсов;
- культивационные - окультивирование важнейших видов сырья;
- технические - рациональное ведение заготовок, соблюдение установленных способов и сроков сбора сырья, оставление маточников и подземных частей молодых экземпляров и др.

Из 190 видов лекарственных растений нашей страны, разрешенных к использованию в научной медицине, около 65% составляют дикорастущие, значительная часть которых произрастает в лесах. Кроме того, сотни видов лесных растений используются в народной (традиционной) медицине. При расчётах запасов лекарственного сырья рекомендуется использовать нормативы, указанные в таблицах 2.4.1.5 и 2.4.1.6.

Таблица 2.5.1
Нормы допустимой добычи охотничьих ресурсов в летне-осенние и осенне-зимние сроки охоты 2017 – 2018 годов, на одного охотника в закрепленных и общедоступных охотничьих угодьях Иркутской области, за исключением особо охраняемых природных территорий федерального значения, при осуществлении любительской и спортивной охоты

Виды (группы видов) охотничьих ресурсов	Административные районы Иркутской области	Нормы добычи охотничьих ресурсов (особей) на одного охотника (не более)	
		за день охоты	за весь срок (сезон) охоты
Белка:	Ангарский, Аларский, Балаганский, Баяндаевский, Боханский, Заларинский, Зиминский, Иркутский, Куйтунский, Нукутский, Ольхонский, Осинский, Слюдянский, Эхирит-Булагатский, Усольский, Шелеховский	не устанавливаются	50
	Бодайбинский, Катангский, Казачинско-Ленский, Киренский, Мамско-Чуйский, Усть-Кутский, Братский, Жигаловский, Качугский, Нижнеилимский, Нижнеудинский, Тайшетский, Тулунский, Черемховский, Чунский, Усть-Удинский, Усть-Илимский	не устанавливаются	100
Лисица, норка	все районы Иркутской области	не устанавливаются	5
Волк	все районы Иркутской области	не устанавливаются	3
Ондатра	все районы Иркутской области	не устанавливаются	50
Росомаха	все районы Иркутской области	не устанавливаются	1
Горностай, заяц – беляк, колонок	Ангарский, Аларский, Балаганский, Баяндаевский, Боханский, Заларинский, Зиминский, Иркутский, Куйтунский, Нукутский, Ольхонский, Осинский, Слюдянский, Эхирит-Булагатский, Усольский, Шелеховский	не устанавливаются	5
	Бодайбинский, Катангский, Казачинско-Ленский, Киренский, Мамско-Чуйский, Усть-Кутский, Братский, Жигаловский, Качугский, Нижнеилимский, Нижнеудинский, Тайшетский, Тулунский, Черемховский, Чунский, Усть-Удинский, Усть-Илимский	не устанавливаются	20
Рябчик	Все районы Иркутской области	5	30
Глухари (обыкновенный, каменный)	Ангарский, Аларский, Балаганский, Братский, Баяндаевский, Боханский, Заларинский, Зиминский, Иркутский, Куйтунский, Нукутский, Ольхонский, Осинский, Слюдянский, Эхирит-Булагатский, Усольский, Шелеховский	1	3
	Бодайбинский, Катангский, Казачинско-Ленский, Киренский, Мамско-Чуйский, Усть-Кутский, Жигаловский, Качугский, Нижнеилимский, Нижнеудинский, Тайшетский, Тулунский, Черемховский, Чунский, Усть-Удинский, Усть-Илимский	1	5
Тетерев	Все районы Иркутской области	2	10
Белая, тундрная и бородачатая куропатки	Все районы Иркутской области	2	10
Утки*	Все районы Иркутской области	5	30
Гуси*	Все районы Иркутской области	1	3
Вальдшнеп	Все районы Иркутской области	5	30
Бекас	Все районы Иркутской области	8	30
Кабан	Все районы Иркутской области	не устанавливаются	1

* за исключением редких и находящихся под угрозой исчезновения видов, а также видов и подвидов, занесенных в Красную книгу Российской Федерации и Красную книгу Иркутской области
 Сроки добычания охотничьих ресурсов на территории Иркутской области в 2017–2018 годах отражены в таблице 2.5.2.

Таблица 2.5.2

Сроки добычания охотничьих ресурсов		
I. Копытные животные		
Охотничьи ресурсы	Возрастная группа	Сроки добычания
Лось	до года	с 1 октября по 15 января
	свыше года	с 1 октября по 31 декабря
	взрослые самцы	с 1 сентября по 30 сентября
Благородный олень (изюбрь)	все половозрастные группы	с 1 октября по 31 декабря
	взрослые самцы	с 1 сентября по 30 сентября
	взрослые самцы с неокостеневшими рогами (пантами)	с 1 июня по 15 июля
Косуля сибирская	все половозрастные группы	с 1 октября по 31 декабря
	взрослые самцы	с 25 августа по 20 сентября
Дикий северный олень	все половозрастные группы	с 1 августа по 15 марта
Кабан	все половозрастные группы	с 1 июня по 28 февраля
Кабарга	все половозрастные группы	с 1 ноября по 31 декабря
II. Медведь		
Бурый медведь	весенний период	с 2 апреля по 31 мая
	летне-осенний	с 1 августа по 30 ноября
III. Пернатая дичь		
Пернатая дичь в весенний период (селезни уток, гуси, вальдшнеп, самцы глухаря, и самцы тетерева)	южные районы с последней субботы апреля продолжительностью 10 дней; центральные районы с первой субботы мая продолжительностью 10 дней северные районы со второй субботы мая продолжительностью 10 дней	
На водоплавающую дичь в летне-осенний и осенне-зимний период (утки, гуси)		с 19 августа по 31 декабря
На болотно-луговую, полевую и степную дичь (бородачатая куропатка, дупеля, бекасы, гаршнеп, турутан, травник, чибис, тулес, хрустан, улиты, мородунка, камнешарка, пастушок, обыкновенный погонный)		с 19 августа по 31 декабря
На боровую дичь (глухарь, рябчик, тетерев, белая и тундрная куропатки, вальдшнеп)		с 19 августа по 28 февраля
Охота на пернатую дичь с островными и континентальными легавыми собаками, ретриверами, спаниелями, ловчими птицами		
На болотно-луговую дичь		с 25 июля по 15 ноября
На боровую, полевую и степную дичь		с 5 августа по 31 декабря
IV. Пушные звери		
Крот		с 1 июня по 25 октября
Суслик длиннохвостый		с 1 июля по 30 сентября
Заяц-беляк, лисица, волк		с 15 сентября по 28 февраля
Ондатра, водяная полёвка		с 1 октября по 1 апреля
Норка, белка		с 19 августа по 28 февраля
Колонки, рысь, росомаха, горностай		с 1 октября по 28 февраля
Соболь		с 15 октября по 28 февраля
Барсук		с 15 августа по 31 октября

Лимиты добычи охотничьих ресурсов и квоты их добычи на территории Иркутской области, за исключением лимитов и квот добычи охотничьих ресурсов, находящихся на особо охраняемых природных территориях федерального значения, утверждаются Губернатором Иркутской области.

2.5.1. Перечень и нормы проведения биотехнических мероприятий

Виды и состав биотехнических мероприятий, а также порядок их проведения в целях сохранения охотничьих ресурсов, утверждены приказом Министерства природных ресурсов и экологии РФ от 24.12. 2010 № 560 «Об утверждении видов и состава биотехнических мероприятий, а также порядка их проведения в целях сохранения охотничьих ресурсов».

- К биотехническим мероприятиям относятся меры по поддержанию и увеличению численности охотничьих ресурсов.
- В охотничьих угодьях проводятся следующие виды биотехнических мероприятий:
 - Предотвращение гибели охотничьих ресурсов:
 - устранение незаконной добычи охотничьих ресурсов, разрушения и уничтожения среды их обитания;
 - регулирование численности объектов животного мира, влияющих на сокращение численности охотничьих ресурсов;
 - предотвращение гибели охотничьих ресурсов от транспортных средств и производственных процессов;
 - предотвращение гибели охотничьих ресурсов от стихийных бедствий природного и техногенного характера, а также непосредственное спасение охотничьих ресурсов при стихийных бедствиях природного и техногенного характера;
 - создания в охотничьих угодьях зон охраны охотничьих ресурсов.
- Подкормка охотничьих ресурсов и улучшение кормовых условий среды их обитания:
 - выкладка кормов;
 - посадка и культивирование растений кормовых культур;

- создание искусственных водоёмов;
- обеспечение доступа к кормам;
- создание сооружений для выкладки кормов;
- устройство кормовых полей.
- Мелиорация охотничьих угодий, улучшение условий защиты и естественного воспроизводства охотничьих ресурсов:
 - создание защитных посадок растений;
 - устройство искусственных мест размножения, жилищ, укрытий охотничьих ресурсов;
 - создание искусственных водоёмов.
- Расселение охотничьих ресурсов:
 - акклиматизация и реакклиматизация охотничьих ресурсов;
 - расселение охотничьих ресурсов;
 - размещение охотничьих ресурсов в среде их обитания, выращенных в популяционных условиях и искусственно созданной среде обитания.
- Селекционная работа по формированию определенных половой и возрастной структуры популяций охотничьих ресурсов, а также параметров их экстерьера.
- Предотвращение болезней охотничьих ресурсов:
 - профилактика и лечение инвазионных заболеваний;
 - профилактика и лечение инфекционных заболеваний;
 - профилактика и лечение эктопаразитарных заболеваний.
- Биотехнические мероприятия проводятся в закрепленных и общедоступных охотничьих угодьях.
 - Проведение биотехнических мероприятий в закрепленных охотничьих угодьях обеспечивается юридическими лицами и индивидуальными предпринимателями, заключившими охотхозяйственные соглашения.
 - Проведение биотехнических мероприятий осуществляется ежегодно, в объеме и составе, определяемом документом внутри хозяйственного охотхозяйства.

В таблице 2.5.1.1 приведены виды мероприятий биотехнического характера, необходимые для ведения охотничьего хозяйства.

Таблица 2.5.1.1

Рекомендуемые виды биотехнических мероприятий			
№п/п	Виды мероприятий	Ед.изм.	Ежегодный объём мероприятий
1.	Устройство солонцов:		Устанавливаются при охотхозяйстве
	для лося	шт.	
	для зайцев	шт.	
2.	Устройство галечников и порхалищ	шт.	
3.	Подрубка осины, ивы	м³	
4.	Устройство подкормочных площадок	шт.	

2.5.2. Перечень разрешенных для размещения объектов охотничьей инфраструктуры

На лесных участках, предоставленных для осуществления видов деятельности в сфере охотничьего хозяйства, допускается создание объектов охотничьей инфраструктуры, являющихся временными постройками, в том числе ограждений, в соответствии с Федеральным законом от 24.07.2009 № 209-ФЗ «Об охоте и о сохранении охотничьих ресурсов и о внесении изменений в отдельные законодательные акты Российской Федерации» (в ред. от 14.10.2014 г. № 307-ФЗ, с изм., внесенными Постановлением Конституционного Суда РФ от 25.06.2015 г. № 17-П).

В соответствии со статьей 53 Федерального закона «Об охоте и о сохранении охотничьих ресурсов и о внесении изменений в отдельные законодательные акты Российской Федерации» распоряжением Правительства Российской Федерации от 11.07.2017 г. № 1469-р утверждён Перечень объектов, относящихся к охотничьей инфраструктуре.

- В состав объектов, относящихся к охотничьей инфраструктуре, включены:
- Вольер, питомник диких животных, ограждения для содержания и разведения охотничьих ресурсов в популяционных условиях и искусственно созданной среде обитания.
 - Егерский кордон.
 - Охотничья база.
- Содержание охотничьей инфраструктуры в закрепленных охотничьих угодьях обеспечивается юридическими лицами и индивидуальными предпринимателями, заключившими охотхозяйственные соглашения.

2.6. Нормативы, параметры и сроки использования лесов для ведения сельского хозяйства

В соответствии со ст. 38 Лесного кодекса РФ леса могут использоваться для ведения сельского хозяйства (сенокосения, выпаса сельскохозяйственных животных, пчеловодства, северного оленеводства, товарной аквакультуры (товарного рыбоводства), выращивания сельскохозяйственных культур и иной сельскохозяйственной деятельности).

На лесных участках, предоставленных для ведения сельского хозяйства, допускаются размещение ульев и пасек, возведение изгородей, навесов и других временных построек, в том числе предназначенных для осуществления товарной аквакультуры (товарного рыбоводства).

Использование лесов для ведения сельского хозяйства осуществляется в соответствии с приказом Минприроды России от 21.06.2017 № 314 «Об утверждении правил использования лесов для ведения сельского хозяйства».

В Правилах использования лесов для ведения сельского хозяйства содержатся общие положения, распространяющие свое действие на любое использование лесов для ведения сельского хозяйства, и специальные требования, определяющие особенности осуществления в лесах отдельных видов сельскохозяйственной деятельности.

Ведение сельского хозяйства запрещается:

- в лесах, расположенных в водоохранных зонах, за исключением сенокосения и пчеловодства;
- в лесопарковых зонах;
- в зеленых зонах, за исключением сенокосения и пчеловодства. Также в зеленых зонах запрещено возведение изгородей в целях сенокосения и пчеловодства;
- в городских лесах;
- на заповедных лесных участках;
- на особо защитных участках лесов, за исключением сенокосения и пчеловодства.

В границах прибрежных защитных полос запрещается распашка земель, выпас сельскохозяйственных животных и организация для них летних лагерей, ванн.

Запрещается использовать земли, занятые лесными культурами, естественными молодняками ценных древесных пород, селекционно-лесосеменных, сосновых, елово-пихтовых, ивовых, ореховых плантаций, с проектируемыми мероприятиями по содействию естественному лесовосстановлению и лесовосстановлению хвойными породами, с легкоразмываемыми и развеваемыми почвами.

Граждане, юридические лица осуществляют использование лесов для ведения сельского хозяйства на основании договоров аренды лесных участков.

Для использования лесов гражданами в целях осуществления сельскохозяйственной деятельности (в том числе пчеловодства) для собственных нужд лесные участки предоставляются в безвозмездное пользование или устанавливается сервитут в случаях, определенных Земельным кодексом Российской Федерации и Гражданским кодексом Российской Федерации.

Невыполнение гражданами, юридическими лицами, осуществляющими использование лесов, лесохозяйственного регламента и проекта освоения лесов является основанием для досрочного расторжения договоров аренды лесного участка, а также принудительного прекращения права постоянного (бессрочного) пользования лесным участком или безвозмездного пользования лесным участком.

2.6.1. Сведения о площадях лесных участков, на которых возможно сенокосение, выпас сельскохозяйственных животных, пчеловодство, северное оленеводство, мараловодство, выращивание сельскохозяйственных культур и иной сельскохозяйственной деятельности, рыбоводство, а также соответствующие нормативы (допустимые объемы)

Использование лесов для сенокосения

Для сенокосения должны использоваться нелесные земли, а также необлесившиеся лесосеки, прогалины и другие, не покрытые лесной растительностью земли, до проведения на них лесовосстановления.

В необходимых случаях для сенокосения могут использоваться пригодные для этой цели участки малоценных лесных насаждений, не намеченные под реконструкцию.

Использование лесов для выпаса сельскохозяйственных животных

Для выпаса сельскохозяйственных животных должны использоваться нелесные земли, а также необлесившиеся вырубки, редины, прогалины и другие, не покрытые лесной растительностью земли, до проведения на них лесовосстановления.

Выпас сельскохозяйственных животных не допускается на участках: занятых лесными культурами, естественными молодняками ценных древесных пород, насаждениями с развитым жизнеспособным подростом;

селекционно-лесосеменных, сосновых, елово-пихтовых, ивовых, твердолиственных, орехоплодных плантаций; с проектируемыми мероприятиями по содействию естественному лесовосстановлению и лесовосстановлению хвойными и твердолиственными породами;

с легкоразмываемыми и развеваемыми почвами. Владелец сельскохозяйственных животных должен обеспечить:

ограживание скотопрогонных или пастбища во избежание потрав лесных культур, питомников, молодняков естественного происхождения и других ценных участков леса;

выпас сельскохозяйственных животных пастухом (за исключением выпаса на огороженных участках или на привязи).

Пастья коз разрешается исключительно на предварительно огороженных владельцами сельскохозяйственных животных лесных участках или на привязи.

Для осуществления пантового оленеводства (мараловодства) в качестве кормовой базы должны использоваться лесные участки в местах обитания животных, используемых для мараловодства.

На лесных участках, предназначенных для ведения пантового оленеводства (мараловодства) допускается возведение ограждений.

Пчеловодство

В качестве кормовой базы для медоносных пчел должны использоваться лесные участки, на которых, в составе древесного, кустарникового или травяно-кустарничкового яруса имеются медоносные растения.

Лесные участки для размещения ульев и пчел предоставляют, в первую очередь, на опушках леса, прогалинах и других, не покрытых лесной растительностью землях.

Северное оленеводство

Для осуществления северного оленеводства в качестве кормовой базы должны использоваться лесные участки в лесных районах, находящихся в пределах лесорастительной зоны притундровых лесов и редкостойной тайги и таежной лесорастительной зоны Российской Федерации.

Подробная информация о распределении лесов лесничества по лесорастительным зонам и лесным районам приведена в таблице 1.1.4.1.

На лесных участках, предоставляемых гражданам и юридическим лицам для ведения северного оленеводства, должны применяться пастбищеобороты, не приводящие к ухудшению напочвенного покрова и поверхности почвы таких участков.

При использовании лесов с целью ведения северного оленеводства в местах традиционного проживания и хозяйственной деятельности лиц, относящихся к коренным малочисленным народам Севера, Сибири и Дальнего Востока Российской Федерации, должны обеспечиваться защита исконной среды обитания этих народов и их традиционный образ жизни в соответствии с Федеральным законом от 30 апреля 1999 года № 82-ФЗ «О гарантиях прав коренных малочисленных народов Российской Федерации».

Выращивание сельскохозяйственных культур и иная сельскохозяйственная деятельность

Для выращивания сельскохозяйственных культур должны использоваться нелесные земли, а также необлесившиеся лесосеки, прогалины и другие не покрытые лесной растительностью земли, до проведения на них лесовосстановления.

На лесных участках, используемых для выращивания сельскохозяйственных культур и иной сельскохозяйственной деятельности, могут применяться химические и биологические препараты.

2.6.2. Параметры использования лесов для ведения сельского хозяйства

В таблице 2.6.1 приведены виды пользования с указанием возможного объема их использования.

Таблица 2.6.1

Параметры использования лесов для ведения сельского хозяйства			
№ п/п	Виды пользования	Единица измерения	Ежегодный допустимый объем
1.	2	3	4
1.	Использование пашни	га	556
2.	Сенокосение	га/тонн	1899/1531
3.	Выпас сельскохозяйственных животных		
	а) в лесу	га/голов	9155/2616
	б) на выгонах, пастбищах	га/голов	1634/545
4.	Пчеловодство	тыс. га	нет данных
	а) медоносы: ива	га	нет данных
	разнотравье	тыс. га	нет данных
	б) медопродуктивность: ива	кг/га	нет данных
	разнотравье	кг/га	нет данных
	в) возможное к содержанию количество пчелосемей	количество пчелосемей	нет данных
5.	Северное оленеводство	га/голов	не планируется
6.	Товарная аквакультура (товарное рыбководство)	га	не планируется
7.	Выращивание сельскохозяйственных культур	га	не планируется
8.	Иная сельскохозяйственная деятельность		не планируется

2.6.3. Сроки использования лесов для ведения сельского хозяйства

Использование лесов для ведения сельского хозяйства осуществляется на принципах обеспечения многоцелевого, рационального, непрерывного, неистощительного использования лесов для удовлетворения потребностей общества в лесах и лесных ресурсах.

В соответствии с частью 3 статьи 72 ЛК РФ договор аренды лесного участка, находящегося в государственной или муниципальной собственности, для ведения сельского хозяйства заключается на срок от десяти до сорока девяти лет.

2.7. Нормативы, параметры и сроки использования лесов для осуществления научно-исследовательской и образовательной деятельности

Леса лесничества могут использоваться для осуществления научно-исследовательской деятельности, образовательной деятельности научными организациями, образовательными организациями.

Приказом Федерального агентства лесного хозяйства от 23.12.2011 № 548 утверждены «Правила использования лесов для осуществления научно-исследовательской деятельности, образовательной деятельности».

Использование лесов для осуществления научно-исследовательской деятельности включает в себя осуществление экспериментальной или теоретической деятельности, направленной на получение новых знаний об экологической системе леса, проведение прикладных научных исследований, направленных на применение этих знаний для достижения практических целей и решения конкретных задач в области использования, охраны, защиты, воспроизводства лесов.

К использованию лесов для осуществления образовательной деятельности относится создание и использование на лесных участках полигонов, опытных площадок для изучения природы леса, обучения методам таксации леса, технологии рубок лесных насаждений, работ по охране, защите, воспроизводству лесов и других мероприятий в области изучения, использования, охраны, защиты, воспроизводства лесов, иных компонентов природы, объектов необходимой лесной инфраструктуры для закрепления на практике у обучающихся специальных знаний и навыков.

При использовании лесов для осуществления научно-исследовательской деятельности, образовательной деятельности допускается создание и использование на лесных участках полигонов, опытных площадок для проведения научных исследований изучения природы леса, обучения в области использования, охраны, защиты, воспроизводства лесов с объектами необходимой лесной инфраструктуры.

Использование лесов для научно-исследовательской деятельности, образовательной деятельности осуществляется в соответствии с лесохозяйственным регламентом лесничества, лесопарка, проектом освоения лесов.

Государственные учреждения, муниципальные учреждения, другие научные организации, образовательные организации, использующие леса для научно-исследовательской деятельности, образовательной деятельности, имеют право:

- осуществлять использование лесов в соответствии с условиями договора аренды лесного участка;
- устанавливать специальные знаки, информационные и иные указатели, отграничивающие территорию, на которой осуществляется образовательная деятельность, научно-исследовательская деятельность;
- осуществлять рубку лесных насаждений в научных и образовательных целях;
- создавать согласно части 1 статьи 13 Лесного кодекса Российской Федерации лесную инфраструктуру (лесные дороги, лесные склады и другую);
- осуществлять экспериментальную деятельность по использованию, охране, защите, воспроизводству лесов в целях разработки, опытно-производственной проверки и внедрения результатов научно-исследовательских, опытно-конструкторских работ;
- проводить испытания химических, биологических и иных средств для изучения их влияния на экологическую систему леса;
- создавать и использовать объекты научной и учебно-практической базы;
- иметь другие права, если их реализация не противоречит требованиям законодательства Российской Федерации.

При осуществлении использования лесов для научно-исследовательской деятельности, образовательной деятельности не допускается:

- повреждение лесных насаждений, растительного покрова и почв за пределами предоставленного лесного участка;
- захлывание предоставленного лесного участка и территории за его пределами строительным и бытовым мусором, отходами древесины, иными видами отходов;
- загрязнение площади предоставленного лесного участка и территории за его пределами химическими и радиоактивными веществами.

Земли, нарушенные при использовании лесов для научно-исследовательской деятельности, образовательной деятельности, подлежат рекультивации в срок не более 1 года после завершения работ.

На участках с нарушенным почвенным покровом при угрозе развития эрозии почвы должна проводиться рекультивация земель с посевом трав и (или) посадкой деревьев и кустарников на склонах.

Использование лесов для осуществления научно-исследовательской и образовательной деятельности строится на принципах обеспечения многоцелевого, рационального, непрерывного, неистощительного использования лесов для удовлетворения потребностей общества в лесах и лесных ресурсах.

Для осуществления научно-исследовательской и образовательной деятельности лесные участки предоставляются государственным учреждениям, муниципальным учреждениям в постоянное (бессрочное) пользование, другим научным организациям, образовательным организациям – в аренду (ст. 40 ЛК РФ).

В соответствии с частью 3 статьи 72 ЛК РФ договор аренды лесного участка, находящегося в государственной или муниципальной собственности, для осуществления научно-исследовательской и образовательной деятельности заключается на срок от десяти до сорока девяти лет.

2.8. Нормативы, параметры и сроки использования лесов для осуществления рекреационной деятельности

Леса используются для осуществления рекреационной деятельности с целью организации отдыха, туризма, физкультурно-оздоровительной и спортивной деятельности – (ст. 41 ЛК РФ).

На лесных участках, предоставленных для осуществления рекреационной деятельности, подлежат сохранению природные ландшафты, объекты животного мира, растительного мира, водные объекты.

Использование лесов для осуществления рекреационной деятельности не должно препятствовать праву граждан пребывать в лесах (ст. 11 ЛК РФ).

Леса для осуществления рекреационной деятельности используются способами, не наносщими вреда окружающей среде и здоровью человека.

Для осуществления рекреационной деятельности в целях организации отдыха, туризма, физкультурно-оздоровительной и спортивной деятельности лица, использующие леса, могут организовывать туристические станции, туристические тропы и трассы, проведение культурно-массовых мероприятий, пешеходные, велосипедные и лыжные прогулки, конные прогулки (верхом и/или на повозках), занятия изобразительным искусством, познавательные и экологические экскурсии, спортивные соревнования по отдельным видам спорта, специфика которых соответствует проведению соревнований в лесу, физкультурно-спортивные фестивали и тренировочные сборы, а также другие виды организации рекреационной деятельности.

2.8.1. Нормативы использования лесов для осуществления рекреационной деятельности (допустимая рекреационная нагрузка по типам ландшафта и другое)

Особенности организации рекреационной деятельности изложены в Правилах использования лесов для осуществления рекреационной деятельности, утвержденных приказом Рослесхоза от 21.02.2012 № 62 «Об утверждении Правил использования лесов для осуществления рекреационной деятельности».

При определении размеров лесных участков, выделяемых для осуществления рекреационной деятельности, необходимо руководствоваться оптимальной рекреационной нагрузкой на лесные экосистемы при соблюдении условий не нанесения ущерба лесным насаждениям и окружающей среде.

Расчетная величина рекреационной емкости определяется на основании предельно допустимых единовременных рекреационных нагрузок на природные комплексы территории парка лесничества. Нормы допустимых рекреационных нагрузок принимаются в соответствии с «Временной методикой определения рекреационных нагрузок на природные комплексы при организации туризма, экскурсий, массового повседневного отдыха и временные нормы этих нагрузок» (М., Госкомлес СССР, 1987).

Рекреационная нагрузка определяется количеством людей, отдыхающих на единице площади лесов (1 га) в определенном промежутке времени (час, день, месяц, сезон, год). Допустимая рекреационная нагрузка - это нагрузка, не превышающая восстановительных способностей лесных биогеоценозов при неопределенно длительном ее воздействии. Она приводит в основном к слабым нарушениям, т.е. вносит незначительные изменения в отдельные элементы биогеоценозов, не изменяя их структурную и функциональную устойчивость. Для устранения последствий антропогенного воздействия не требуется целенаправленного лесоводственного вмешательства.

Предельно допустимая рекреационная нагрузка - максимальная нагрузка, при которой биогеоценоз сохраняет свою жизнеспособность, приводит к существенным изменениям в структуре биогеоценоза, но не нарушает его функциональную устойчивость. Для устранения последствий требуется или периодическое снятие нагрузок, или активное лесоводственное вмешательство.

Чрезмерная рекреационная нагрузка приводит к необратимым изменениям отдельных элементов биогеоценоза, постепенной потере его структурной, функциональной и позиционной устойчивости.

Ландшафтная таксация лесов лесничества, при которой определяются группы и типы ландшафтов, даётся оценка биологической устойчивости насаждений, оценка рекреационной деградации лесной среды, санитарно-гигиеническая оценка лесных участков, оценка эстетической ценности лесных участков, не проводилась.

Региональные нормы допустимых рекреационных нагрузок на леса Иркутской области отсутствуют. В качестве ориентиров рекомендуется использовать нормы, приведённые в таблице 2.8.1.

Таблица 2.8.1

Нормы допустимых рекреационных нагрузок на 1 га лесного фонда, чел./га (Общесоюзные нормативы для таксации лесов: Справочник, М., 1992)

Протяжённость дорожной сети на 1000 га лесного фонда, км	Преобладающие породы				
	Е, П	С, Л, К	Ос, Ив, Т	Б	
1	2	3	4	5	
Молодняки					
До 10	0,7/0,6	1,1/0,7	1,3/-	1,4/0,8	
11-15	0,8/0,7	1,3/0,8	1,5/-	1,7/0,9	
16-20	0,9/0,8	1,5/0,9	1,8/-	1,9/1,0	
21-25	1,0/0,9	1,6/1,0	1,9/-	2,1/1,1	
Более 25	1,1/0,9	1,8/1,1	2,1/-	2,2/1,2	
Средневозрастные и приспевающие насаждения					
До 10	1,0/0,8	1,5/0,9	1,7/-	1,8/1,0	
11-15	1,2/0,9	1,8/1,1	2,0/-	2,1/1,2	
16-20	1,4/1,0	2,0/1,2	2,3/-	2,9/1,3	
21-25	1,5/1,1	2,2/1,3	2,5/-	2,7/1,4	
Более 25	1,6/1,2	2,4/1,4	2,7/-	2,5/1,5	
Спелые и перестойные насаждения					
До 10	0,9/0,7	1,3/0,8	1,5/-	1,6/0,9	
11-15	1,1/0,8	1,5/0,9	1,8/-	1,9/1,0	
16-20	1,2/0,9	1,8/1,0	2,0/-	2,2/1,2	
21-25	1,3/1,0	1,9/1,1	2,2/-	2,4/1,3	
Более 25	1,4/1,1	2,1/1,2	2,4/-	2,6/1,4	

Примечание:

В числителе - на дренированных почвах (A₁, A₂, A₃, B₂₁, B₃₁, C₂₁, C₃₁, D₂₁, D₃₁), в знаменателе - на избыточно-увлажнённых почвах (A₄, A₅, B₄, B₅, C₄, C₅).

Предельно допустимые рекреационные нагрузки: для насаждений с преобладанием сосны в типах условий местопрорастания A₁ - 0,4, A₂ - 0,8 чел./га; для насаждений с преобладанием берёзы в типах условий местопрорастания A₂ - 0,9 чел./га.

При переводе данных шкалы в чел. ч/га их умножают на 8.

Для применения данных шкалы в холмистой и горной местности их перемножают на коэффициенты: при крутизне склона 4-10 градусов коэффициент 0,8, 11-15 - 0,6, 16 и более - 0,5.

Протяжённость дорожной сети приведена для условий комплексного благоустройства территории лесных массивов.

В процессе лесоустройства Жигаловского лесничества ландшафтная таксация лесов не проводилась.

Не выполнялись в лесничестве и специальных исследований по учету посетителей в разрезе лесных участков, функциональных зон по категориям посетителей, сезонам года, часам в течение светлого времени суток и другим параметрам с целью определения рекреационной нагрузки на лес.

2.8.2. Перечень кварталов и (или) частей кварталов зоны рекреационной деятельности, в том числе перечень кварталов и (или) их частей в которых допускается возведение физкультурно-оздоровительных, спортивных и спортивно-технических сооружений

Лесным кодексом Российской Федерации (частью 2 статьи 41) допускается при осуществлении рекреационной деятельности в лесах возведение временных построек на лесных участках и осуществление их благоустройства.

Если в плане освоения лесов на территории субъекта Российской Федерации (лесном плане субъекта Российской Федерации) определены зоны планируемого освоения лесов, в границах которых предусматриваются строительство, реконструкция и эксплуатация объектов для осуществления рекреационной деятельности, на соответствующих лесных участках допускается возведение физкультурно-оздоровительных, спортивных и спортивно-технических сооружений.

Лесным планом Иркутской области в Жигаловском лесничестве зона рекреационной деятельности не предусмотрена и по состоянию на 01.01.2017 г. границы зоны рекреационной деятельности в лесничестве не установлены.

Настоящим лесохозяйственным регламентом также не предусматривается выделение зоны рекреационной деятельности. Наиболее пригодными для этой цели являются леса зеленых зон, которых в Жигаловском лесничестве насчитывается 21790 га. Перечень лесных кварталов, где выделена категория защитных лесов – зеленые зоны, приведен в таблице 1.1.5.1., а их территориальное расположение отражено на прилагаемой карте-схеме.

2.8.3. Функциональное зонирование территории зоны рекреационной деятельности

Границы функциональных зон зоны рекреационной деятельности лесным планом не установлены.

2.8.4. Перечень временных построек на лесных участках и нормативы их благоустройства

В соответствии со статьей 21 Лесного кодекса Российской Федерации для осуществления рекреационной деятельности допускается строительство, реконструкция и эксплуатация объектов, не связанных с созданием лесной инфраструктуры, на землях лесного фонда.

Перечень объектов, не связанных с созданием лесной инфраструктуры, для защитных лесов, эксплуатационных лесов, резервных лесов» утвержден распоряжением Правительства Российской Федерации от 27.05.2013 № 849-р (в ред. распоряжения Правительства РФ от 29.12.2014 № 2761-р).

Для осуществления рекреационной деятельности в защитных лесах, эксплуатационных и резервных лесах, за исключением особо защитных участков лесов, в Жигаловском лесничестве возможно создание:

- площадок для игр (детская), отдыха, занятий спортом, установки мусоросборников;
- форм малых архитектурных (некапитальное нестационарное сооружение, включая беседки, ротонды, веранды, дровницы, навесы, объекты мелкорозничной торговли, попутного бытового обслуживания и питания, остановочные павильоны);
- элементов благоустройства лесного участка (пешеходная дорожка с мягким покрытием, георешетка, устройство для оформления озеленения, фонарь, скамейка, мостик, настил, малогабаритный (малый) контейнер-мусоросборник, урна, физкультурный снаряд (тренажер), наземная туалетная кабина);
- построек временных, используемых в рекреационных целях.

В более далекой перспективе, за пределами срока действия настоящего регламента, при условии выделения в лесничестве зоны рекреационной

использования станет возможным возведение в эксплуатационных лесах, за исключением особо защитных участков лесов, физкультурно-оздоровительных, спортивных и спортивно-технических сооружений. Таких как:

- бассейн крытый для плавания;
- бассейн открытый искусственный;

велодром;
велотрек;
зал спортивный;
канализация;
каток с искусственным льдом крытый;
каток с искусственным льдом открытый;
кемпинг;
комплекс открытых плоскостных спортивных сооружений;
комплекс физкультурно-оздоровительный;
комплекс физкультурных сооружений;
корт теннисный;
котельная;
манеж легкоатлетический;
пирс;
площадка спортивная;
подстанция трансформаторная всех классов напряжения;
поле для гольфа;
поле для стрельбы из лука;
поле футбольное;
пристань;
сеть тепловая;
сооружение спортивное;
стадион;
стрельбище для пулевой стрельбы;
стрельбище для стендовой стрельбы;
тир;
трибуна стадиона с подтрибунными помещениями;
трибуна стадиона;
элинг для хранения катеров и лодок.

Размещение временных построек, физкультурно-оздоровительных, спортивных и спортивно-технических сооружений допускается, прежде всего, на участках, не занятых деревьями и кустарниками, а при их отсутствии - на участках, занятых наименее ценными лесными насаждениями, в местах, определенных в проекте освоения лесов.

В соответствии с частью 6 статьи 21 Лесного кодекса Российской Федерации лица, использующие лесные участки для осуществления рекреационной деятельности обязаны рекультивировать земли, которые использовались для строительства, реконструкции и (или) эксплуатации объектов, не связанных с созданием лесной инфраструктуры.

2.8.5. Параметры и сроки использования лесов для осуществления рекреационной деятельности

Использование лесов для осуществления рекреационной деятельности строится на принципах обеспечения многоцелевого, рационального, непрерывного, неистощительного использования лесов для удовлетворения потребностей общества в лесах и лесных ресурсах.

Для осуществления рекреационной деятельности лесные участки предоставляются государственным учреждениям, муниципальным учреждениям в постоянное (бессрочное) пользование, другим лицам - в аренду.

В соответствии с ч. 3 ст. 72 ЛК РФ договор аренды лесного участка, находящегося в государственной или муниципальной собственности, для осуществления рекреационной деятельности заключается на срок от десяти до сорока девяти лет.

2.9. Нормативы, параметры и сроки использования лесов для создания лесных плантаций и их эксплуатации

Согласно статье 42 ЛК РФ создание лесных плантаций и их эксплуатация представляют собой предпринимательскую деятельность, связанную с выращиванием лесных насаждений определенных пород (целевых пород) искусственного происхождения, за счет которых обеспечивается получение древесины с заданными характеристиками.

Лесные плантации могут создаваться на не покрытых лесной растительностью и нелесных землях. На лесных плантациях проведение рубок лесных насаждений и осуществление подсоски лесных насаждений допускается без ограничений.

Не допускается создание лесных плантаций в защитных лесах и на особо защитных участках лесов (приказ Рослесхоза от 14.12.2010 г. № 485 «Об утверждении Особенности использования, охраны, защиты, воспроизводства лесов, расположенных в водоохраных зонах, лесов, выполняющих функции защиты природных и иных объектов, ценных лесов, а также лесов, расположенных на особо защитных участках лесов»).

Использование лесов для создания лесных плантаций и их эксплуатации осуществляется на принципах обеспечения многоцелевого, рационального, непрерывного, неистощительного использования лесов для удовлетворения потребностей общества в лесах и лесных ресурсах.

Гражданам, юридическим лицам для создания лесных плантаций и их эксплуатации лесные участки предоставляются в аренду в соответствии с Лесным кодексом Российской Федерации, земельные участки - в соответствии с земельным законодательством.

В соответствии с частью 3 статьи 72 ЛК РФ договор аренды лесного участка, находящегося в государственной или муниципальной собственности, для создания лесных плантаций и их эксплуатации заключается на срок от десяти до сорока девяти лет.

2.10. Нормативы, параметры и сроки использования лесов для выращивания лесных плодовых, ягодных, декоративных растений и лекарственных растений

Выращивание лесных плодовых, ягодных, декоративных растений, лекарственных растений (ст. 39 ЛК РФ) представляет собой предпринимательскую деятельность, связанную с получением плодов, декоративных растений, лекарственных растений и подобных лесных ресурсов.

Правила использования лесов для выращивания лесных плодовых, ягодных, декоративных растений, лекарственных растений утверждены приказом Рослесхоза от 05.12.2012 № 510 «Об утверждении Правил использования лесов для выращивания лесных плодовых, ягодных, декоративных растений, лекарственных растений».

На лесных участках, используемых для выращивания лесных плодовых, ягодных, декоративных растений, лекарственных растений, допускается размещение временных построек, создание лесной инфраструктуры.

Для выращивания лесных плодовых, ягодных декоративных растений, лекарственных растений используют, в первую очередь, нелесные земли из состава земель лесного фонда, а также необлесившиеся вырубки, прогалины и другие, не покрытые лесной растительностью земли, на которых невозможно естественное возобновление леса до посадки на них лесных культур; земли, подлежащие рекультивации (выработанные торфяники и др.).

Для выращивания лесных плодовых, ягодных, декоративных, лекарственных растений под пологом леса могут использоваться участки малоценных насаждений, не намеченные под реконструкцию.

Использование лесных участков, на которых встречаются виды растений, занесенных в Красную книгу Российской Федерации, Красную книгу Иркутской области, для выращивания лесных плодовых, ягодных, декоративных растений, лекарственных растений запрещается в соответствии со статьей 59 ЛК РФ.

На лесных участках, используемых для выращивания лесных плодовых, ягодных, декоративных растений, лекарственных растений, химические и биологические препараты применяются в соответствии с Федеральным законом от 19 июля 1997 г. № 109-ФЗ «О безопасном обращении с пестицидами и агрохимикатами» (Собрание законодательства Российской Федерации, 1997, № 29, ст. 3510; 2003, № 2, ст. 153, ст. 167; 2004, № 27, ст. 2711; 2006, № 43, ст. 4412; 2008, № 26, ст. 3022; 2009, № 1, ст. 17, ст. 21; 2010, № 41 (ч. II), ст. 5189; 2011, № 30 (ч. I), ст. 4590, 4596).

Согласно пункта 15 приказа Рослесхоза от 14.12.2010 г. № 485 «Об утверждении особенностей использования, охраны, защиты, воспроизводства лесов, расположенных в водоохраных зонах, лесов, выполняющих функции защиты природных и иных объектов, ценных лесов, а также лесов, расположенных на особо защитных участках лесов» на особо защитных участках лесов не допускается интродукция видов (пород) деревьев, кустарников, лиан, других лесных растений, которые не произрастают в естественных условиях в данном лесном районе.

Использование лесов для выращивания лесных плодовых, ягодных, декоративных растений и лекарственных растений осуществляется на принципах обеспечения многоцелевого, рационального, непрерывного, неистощительного использования лесов для удовлетворения потребностей общества в лесах и лесных ресурсах.

Граждане, юридические лица осуществляют выращивание лесных плодовых, ягодных, декоративных растений, лекарственных растений на основании договоров аренды лесных участков.

В соответствии с частью 3 статьи 72 ЛК РФ договор аренды лесного участка, находящегося в государственной или муниципальной собственности, для выращивания лесных плодовых, ягодных, декоративных растений и лекарственных растений заключается на срок от десяти до сорока девяти лет.

2.11. Нормативы, параметры и сроки использования лесов для выращивания посадочного материала лесных растений (саженцев, сеянцев)

Согласно статье 39.1 ЛК РФ, выращивание посадочного материала лесных растений (саженцев, сеянцев) представляет собой предпринимательскую деятельность, осуществляемую в целях воспроизводства лесов и лесоразведения. На лесных участках, используемых для выращивания посадочного материала лесных растений, допускается размещение теплиц, других строений и сооружений.

Правила использования лесов для выращивания посадочного материала лесных растений утверждены приказом Рослесхоза от 19.07.2011 г. № 308 «Об утверждении Правил использования лесов для выращивания посадочного материала лесных растений (саженцев, сеянцев)».

Для выращивания посадочного материала лесных растений (саженцев, сеянцев) используют, в первую очередь, не покрытые лесом земли из состава земель лесного фонда, а также необлесившиеся лесосеки, прогалины и другие, не покрытые лесной растительностью, земли иных категорий, на которых располагаются леса.

В соответствии с частью 3 статьи 72 ЛК РФ договор аренды лесного участка, находящегося в государственной или муниципальной собственности, для выращивания посадочного материала лесных растений (саженцев, сеянцев) заключается на срок от десяти до сорока девяти лет.

В лесничестве отсутствует лесной питомник расположенный на землях лесного фонда. Потребность лесничества в посадочном материале удовлетворяется за счет сеянцев, выращенных на питомнике расположенном на муниципальных землях.

Для выращивания посадочного материала используются районированные семена лесных насаждений, соответствующие требованиям, установленным Федеральным законом от 17.12.1997 г. № 149-ФЗ «О семеноводстве» (в ред. от 03.07.2016), Указаниями по лесному семеноводству в Российской Федерации, утвержденными первым заместителем руководителя Федеральной службы лесного хозяйства России 11.01.2000 г., приказом Рослесхоза от 10.01.2012 № 3 «Об утверждении Порядка производства семян отдельных категорий лесных растений», приказом Рослесхоза от 08.10.2015 № 353 «Об установлении лесосеменного районирования» и Порядком использования районированных семян лесных растений основных лесных древесных пород, утвержденным приказом Рослесхоза от 02.02.2012 № 26.

В повышении продуктивности и качества создаваемых лесных культур важное значение имеет использование посевного и посадочного материала с улучшенными наследственными свойствами.

Семена лесных растений, в зависимости от наследственных свойств, подразделяют на категории: сортовые, улучшенные и нормальные.

Нормальные - это семена, заготовленные на ПЛСУ, кроме указанных ниже случаев, ВЛСУ, а также с нормальных деревьев в насаждениях (в том числе на лесосеках) нормальной селекционной категории.

Улучшенные - это семена, получаемые на лесосеменных объектах, созданных или выделенных на основе отбора по фенотипу, но не испытанных по потомству.

Сортовые - это семена, получаемые на объектах, прошедших генетическую оценку по потомству, выделенных в качестве сортов-популяций, сортов-гибридов и включенных в Государственный реестр охраняемых селекционных достижений.

Мероприятия по заготовке и хранению семян приведены в нормативно-технологических картах № 13, № 14, № 15 в Приложении 2.

На территории лесничества объекты лесного семеноводства, отсутствуют. Лесным планом Иркутской области в 2018 году планируется выращивание посадочного материала в количестве 300 тыс. шт. и заготовку семян в количестве 220 кг. Мероприятия по выращиванию посадочного материала приведены в нормативно-технологической карте № 23 в Приложении 2.

2.12. Нормативы, параметры и сроки использования лесов для выполнения работ по геологическому изучению недр, для разработки месторождений полезных ископаемых

В соответствии со статьей 21 ЛК РФ при осуществлении работ по геологическому изучению недр и при разработке месторождений полезных ископаемых на землях лесного фонда допускается строительство, реконструкция и эксплуатация объектов, не связанных с созданием лесной инфраструктуры, в соответствии с проектом освоения лесов. По окончании работ земли, которые использовались для строительства, реконструкции и эксплуатации объектов, не связанных с созданием лесной инфраструктуры, подлежат рекультивации (часть 6 ст. 21 ЛК РФ).

Частью 3 и 4 статьи 105 ЛК РФ в зеленых зонах и лесопарковых зонах разработка месторождений полезных ископаемых запрещена.

Пунктом 2 статьи 8.2 Федерального закона «О введении в действие ЛК РФ» от 04.12.2006 г. № 201-ФЗ (в ред. от 31.12.2014 г. № 519-ФЗ) предусмотрено, что в ценных лесах и на особо защитных участках лесов допускаются строительство, реконструкция и эксплуатация объектов капитального строительства, связанных с выполнением работ по геологическому изучению и разработке месторождений углеводородного сырья, в отношении которых лицензии на пользование недрами получены до 31.12.2010 г., на срок, не превышающий срока действия таких лицензий. Использование лесов в этих случаях допускается с соблюдением требований части 4 статьи 12 и части 5 статьи 102 ЛК РФ.

Для выполнения работ по геологическому изучению недр, для разработки месторождений полезных ископаемых лесные участки предоставляются на основании договоров аренды. Если выполнение работ по геологическому изучению недр не влечет за собой проведение рубок лесных насаждений, леса используются без предоставления лесных участков по разрешению органов государственной власти, органов местного самоуправления в соответствии с их компетенцией. В целях обеспечения безопасности граждан и создания необходимых условий для эксплуатации объектов, связанных с выполнением работ по геологическому изучению недр и разработкой месторождений полезных ископаемых, осуществляется использование лесов для проведения выборочных рубок и сплошных рубок деревьев и кустарников без предоставления лесных участков (ст. 43 ЛК РФ).

В части 2 ст. 20 ЛК РФ устанавливается право собственности Российской Федерации на древесину, которая получена при использовании лесов для выполнения работ по геологическому изучению недр и при разработке месторождений полезных ископаемых. В тех случаях, когда пользователи недр предполагают осуществлять заготовку древесины, они обязаны оформить ее в порядке, предусмотренном ст. 29 ЛК РФ.

Порядок использования лесов для выполнения работ по геологическому изучению недр, для разработки месторождений полезных ископаемых утвержден приказом Рослесхоза от 27.12.2010 г. № 515 (в ред. от 26.06.2012 № 275).

Обустройство объектов, связанных с выполнением работ по геологическому изучению недр, разработкой месторождений полезных ископаемых, должно исключать развитие эрозионных процессов на занятой и прилегающей территории.

В охранных и санитарно-защитных зонах соответствующих объектов рубка лесных насаждений осуществляется по согласованию с предоставившими лесной участок органами государственной власти или органами местного самоуправления.

При осуществлении использования лесов в целях выполнения работ по геологическому изучению недр, разработки месторождений полезных ископаемых не допускается:

- валка деревьев и расчистка лесных участков от древесной растительности с помощью бульдозеров, захламление древесными остатками приграничных полос и опушек, повреждение стволов и скелетных корней опушечных деревьев, хранение свежесрубленной древесины в лесу в летний период без специальных мер защиты;
- затопление и длительное подтопление лесных насаждений;
- захламление лесов строительными, промышленными, древесными, бытовыми и иными отходами, мусором;

загрязнение лесов химическими и радиоактивными веществами; проезд транспортных средств и иных механизмов по произвольным, неустановленным маршрутам.

Лица, осуществляющие использование лесов в целях выполнения работ по геологическому изучению недр, разработки месторождений полезных ископаемых, обеспечивают:

- регулярное проведение очистки используемых лесов и примыкающих опушек леса, искусственных и естественных водотоков от захламления строительными, промышленными, древесными, бытовыми и иными отходами, мусором;
- восстановление нарушенных производственной деятельностью дорог, осушительных канав, дренажных систем, мостов, других гидромелиоративных сооружений, квартальных столбов, квартальных просек, аншлагов, элементов благоустройства территории лесов;
- принятие необходимых мер по устранению аварийных ситуаций и лесных пожаров, а также ликвидации их последствий, возникших по вине указанных лиц;
- максимальное использование земель, занятых квартальными просеками, лесными дорогами, и других, не покрытых лесом земель в целях планирования и проведения сейсморазведочных работ, в том числе перебазировки подвижного состава и грузов.

Использование лесов для выполнения работ по геологическому изучению недр и разработки месторождений полезных ископаемых осуществляется на принципах обеспечения многоцелевого, рационального, непрерывного, неистощительного использования лесов для удовлетворения потребностей общества в лесах и лесных ресурсах.

Договор аренды лесного участка для выполнения работ по геологическому изучению недр и разработки месторождений полезных ископаемых заключается на срок до сорока девяти лет и не требует проведения аукциона (часть 3 ст. 72 и часть 3 ст. 74 ЛК РФ).

2.13. Нормативы, параметры и сроки использования лесов для строительства и эксплуатация водохранилищ и иных искусственных водных объектов, а также гидротехнических сооружений и специализированных портов

Использование лесов для строительства и эксплуатации водохранилищ, иных искусственных водных объектов, а также гидротехнических сооружений, морских портов, морских терминалов, речных портов, причалов осуществляется в соответствии со статьями 21 и 44 Лесного кодекса Российской Федерации.

Лесные участки используются для строительства и эксплуатации водохранилищ, иных искусственных водных объектов, а также гидротехнических сооружений, морских портов, морских терминалов, речных портов, причалов в соответствии с водным законодательством.

Лесные участки, находящиеся в государственной или муниципальной собственности, предоставляются гражданам, юридическим лицам в соответствии со статьей 9 настоящего Кодекса для строительства водохранилищ, иных искусственных водных объектов, а также гидротехнических сооружений, морских портов, морских терминалов, речных портов, причалов, в том числе в охранных зонах, предназначенных для обеспечения безопасности граждан и создания необходимых условий для эксплуатации соответствующих объектов (часть 5 статьи 21 Лесного кодекса Российской Федерации).

Лесные участки, находящиеся в государственной или муниципальной собственности, предоставляются юридическим лицам; в аренду, безвозмездное пользование – гражданам (ст. 71 ЛК РФ).

Договоры аренды лесных участков, находящихся в государственной или муниципальной собственности, для строительства и эксплуатации водохранилищ и иных искусственных водных объектов, а также гидротехнических сооружений и специализированных портов заключаются без проведения аукциона.

Правила подготовки и принятия решения о предоставлении водного объекта в пользование утверждены постановлением Правительства Российской Федерации от 30.12.2006 № 844 «О порядке подготовки и принятия решения о предоставлении водного объекта в пользование» (в ред. от 15.05.2014 № 442).

Для использования водохранилищ и иных искусственных водных объектов, а также гидротехнических сооружений, морских портов, морских терминалов, речных портов, причалов на землях лесного фонда допускается строительство, реконструкция и эксплуатация объектов, не связанных с созданием лесной инфраструктуры. Земли, которые использовались для строительства, реконструкции и эксплуатации объектов, не связанных с созданием лесной инфраструктуры, подлежат рекультивации.

При использовании лесов для строительства и эксплуатации водохранилищ и иных искусственных водных объектов, а также гидротехнических сооружений, морских портов, морских терминалов, речных портов, причалов (в том числе в целях проведения аварийно-спасательных работ), допускаются выборочные рубки и сплошные рубки деревьев, кустарников, лиан, в том числе в охранных зонах и санитарно-защитных зонах, предназначенных для обеспечения безопасности граждан и создания необходимых условий для эксплуатации соответствующих объектов (часть 5 статьи 21 Лесного кодекса Российской Федерации).

В защитных лесах, предусмотренные частью 5 статьи 21 выборочные рубки и сплошные рубки деревьев, кустарников, лиан допускаются в случаях, если строительство, реконструкция, эксплуатация объектов, не связанных с созданием лесной инфраструктуры, для указанных выше целей не запрещены или не ограничены в соответствии с законодательством Российской Федерации.

В соответствии с частью 2 статьи 20 ЛК РФ право собственности на древесину, которая получена при использовании лесов, расположенных на землях лесного фонда, в соответствии со статьями 43 - 46 Лесного кодекса Российской Федерации принадлежит Российской Федерации.

Порядок реализации древесины, которая получена при использовании лесов, расположенных на землях лесного фонда, в соответствии со статьей 44 Лесного кодекса Российской Федерации установлен постановлением Правительства Российской Федерации от 23 июля 2009 г. № 604 «О реализации древесины, которая получена при использовании лесов, расположенных на землях лесного фонда, в соответствии со статьями 43 - 46 Лесного кодекса Российской Федерации» (в ред. от 22.10.2014 № 1090).

Пунктом 7, указанного постановления Правительства Российской Федерации, на юридических и физических лиц, использующих леса для строительства и эксплуатации водохранилищ и иных искусственных водных объектов, а также гидротехнических сооружений и специализированных портов возложена обязанность в срок, не позднее 15 дней до завершения рубки, направлять в орган государственной власти субъекта Российской Федерации информацию об объемах и породном составе вырубаемой древесины.

Пункт 3 части 3 статьи 74 Лесного кодекса устанавливает, что без проведения аукциона договоры аренды лесных участков, находящихся в государственной или муниципальной собственности, заключаются в случаях заготовки древесины на лесных участках, предоставленных юридическим лицам или индивидуальным предпринимателям для использования лесов в соответствии со статьями 43 - 46 Лесного кодекса. Договор аренды, в случаях заготовки древесины упомянутыми выше юридическими лицами или индивидуальными предпринимателями, заключается путем заключения дополнительного соглашения к действующему договору аренды или заключения отдельного договора с целью заготовки древесины. В таком случае, заготовленная древесина принадлежит юридическим и физическим лицам, использующим леса в соответствии со статьями 43-46 Лесного кодекса.

В соответствии с частью 3 статьи 72 Лесного кодекса Российской Федерации договор аренды лесного участка, находящегося в государственной или муниципальной собственности, для строительства и эксплуатации водохранилищ и иных искусственных водных объектов, а также гидротехнических сооружений и специализированных портов заключается на срок от одного года до сорока девяти лет.

2.14. Нормативы, параметры и сроки использования лесов для строительства, реконструкции, эксплуатации линейных объектов

В соответствии со статьей 25 Лесного кодекса Российской Федерации одним из видов использования лесов является строительство, реконструкция, эксплуатация линейных объектов. К линейным объектам согласно пункту 4 части 1 статьи 21 Лесного кодекса относятся линии электропередачи, линии связи, дороги, трубопроводы и другие линейные объекты, а также сооружения, являющиеся неотъемлемой технологической частью указанных объектов.

Порядок использования лесов для строительства, реконструкции и эксплуатации линейных объектов, в том числе и в охранных зонах таких объектов установлен ста-

№ п/п	Показатели	Нормативы (оптимальные значения)
1.2	Оценка участков лесного фонда по степени пожарной опасности	
	- высокая	По условиям местопроизрастания – 1–2 классы, по условиям погоды – 4–5 классы
	- средняя - низкая	По условиям местопроизрастания – 4–5 классы, по условиям погоды – 1–2 классы
1.3	Период фактической горимости лесов (период пожароопасной погоды)	Дни со 2–5 классами пожарной опасности по условиям погоды
1.4	Определение фактической продолжительности пожароопасного сезона по конкретному лесничеству	Сход и образование снежного покрова. Максимальная и средняя продолжительность периода фактической горимости лесов за 10 и более лет. Степень пожарной опасности погоды по местным шкалам – крайние и средние даты наступления и окончания 2 класса пожарной опасности погоды
1.5	Относительная горимость лесов	Величина, определяемая отношением суммарной площади лесных пожаров ко всей лесной площади
1.6	Размеры лесных пожаров: - крупные	Лесной пожар, распространившийся на площади более 25 га в районах наземной охраны лесов и более 200 га в районах авиационной охраны лесов. Загорание на территории лесного фонда любой площади
	- учитываемые	
1.7	- слабый низовой пожар	Низовой пожар с высотой пламени на фронтальной кромке до 0,5 м;
	- средней силы низовой пожар	Низовой пожар с высотой пламени на фронтальной кромке от 0,6–1,5 м
	- сильный низовой пожар	Низовой пожар с высотой пламени на фронтальной кромке более 1,5 м.
2.	Нормативы противопожарной планировки лесов в районах наземной охраны:	
2.1	Планировка крупных пожароопасных массивов хвойных пород	Разделение на крупные замкнутые блоки площадью от 2 до 12 тыс. га (в зависимости от степени их пожарной опасности и интенсивности лесного хозяйства) противопожарными естественными или искусственными барьерами и разрывами, служащими преградой для распространения верховых и низовых пожаров, а также опорными линиями при локализации действующих пожаров. На них устраивают дороги, имеющие выход в общую дорожную сеть
		Выбор естественных противопожарных барьеров на территории лесных массивов
2.2	Выбор искусственных противопожарных барьеров и разрывов	Большие озера и реки с широкими затопляемыми долинами, участки леса с преобладанием лиственных пород (не менее 7 единиц по составу), не покрытые лесом и горючим материалом участки
		Трассы железных и автомобильных дорог, линий электропередач, трубопроводов и т.п., по обеим сторонам которых по возможности создают полосы лиственного древостоя шириной 50–60 м. Общая ширина барьера – 120–150 м. По внешним, обращенным к лесу сторонам лиственных полос создают минполосы шириной 1,4 м, а в случаях, если лиственные полосы прилегают к участкам, отнесенным к 1 и 2 классам пожарной опасности, – две минполосы на расстоянии 5–10 м одна от другой. Территория хвойных насаждений, где невозможно создание лиственных полос (по лесоводственным причинам), систематически очищается на полосах шириной 120–150 м с каждой стороны разрыва от горючих материалов (древесного хлама, хвойного подраста, пожароопасного подлеска, нижних сучьев хвойных деревьев до высоты 1,5–2,0 м и т.п.). Такие полосы, из хвойного леса, ограничивают от прилегающего леса и разделяют в продольном направлении через каждые 20–30 м минполосами шириной 1,4 м. Общая ширина таких основных заслонов (вместе с шириной разрыва или дороги) – 260–320 м.
2.4	Устройство дополнительных противопожарных барьеров и разрывов	В случае если недостаточно барьеров, указанных в п.п. 2.2 и 2.3, для создания замкнутого кольца вокруг блока устраивают искусственные разрывы с дорогами на них и лиственными полосами по обеим сторонам
2.5	Планировка более ценных лесных массивов хвойных пород с повышенной опасностью загорания, размещенных в зонах ведения лесного хозяйства средней интенсивности	Крупные блоки и массивы площадью 2–12 тыс. га (см. п. 2.1), в свою очередь, разделяют на средние, по величине, замкнутые блоки площадью от 400 до 1600 га с помощью барьеров (разрывов, заслонов от огня) в порядке, изложенном в п.п. 2.2–2.4. При этом лиственные полосы по обеим
		сторонам дорог широкого пользования (железных, шоссейных) создают (силами их владельцев) шириной 30–50 м, а вдоль других разрывов, в т.ч. и кварталных просек, шириной 10–15 м с каждой стороны. В особо ценных массивах (при отсутствии возможности создания лиственных полос) в прилегающих к разрыву хвойных древостоях на полосах шириной 100 м с каждой стороны производят очистку от горючих материалов и прокладывают продольные минполосы через каждые 20–30 м, как это указано в п.2.3. Ширина таких внутренних (дополнительных) заслонов из лиственных пород должна составлять 60–100 м, из хвойных пород – 200 м, вдоль просек – 20–30 м (без учета ширины разрывов и просек)
2.6	Планировка крупных участков хвойных культур и молодняков в лесах зеленых зон и других защитных лесах	Их разделяют на блоки площадью 25 га минполосами или дорогами противопожарного назначения, по обеим сторонам которых создают полосы шириной 10 м из лиственного молодняка и кустарника. Общая ширина заслона с простейшей дорогой по его центру – 30 м. Если лиственные полосы создать невозможно, то в прилегающих к разрыву хвойных древостоях на полосах шир. 100 м с каждой его стороны необходимо убирать горючий материал, а также проложить продольные минполосы через каждые 20–30 м (см.п.2.3)
		Вокруг лесного массива создают пожароустойчивые лиственные опушки шириной не менее 150 м. По обеим границам таких опушек прокладывают минполосы шириной не менее 2,5 м. Если лиственные опушки создать невозможно, то на полосах хвойного леса, прилегающего к поселку, шириной 250–300 м полностью убирают горючий материал и по ним прокладывают через каждые 50 м продольные минполосы (см.п.2.3)

№ п/п	Показатели	Нормативы (оптимальные значения)
2.8	Прокладка защитных минполос бульдозерами, тракторами, почвообрабатывающими и другими орудиями шириной в зависимости от вида напочвенного покрова и его мощности:	От 1,0 до 1,5 м От 1,5 до 2,5 м
		От 2,5 до 4,0 м
		1,4 м (создается за один проход плуга ПКЛ-70)
2.8	- из лишайников и зеленых мхов - из ягодников и вереска - при мощном травяном покрове и на захлапленных участках минимальная ширина - внутри блоков и хвойных массивов (п.п.2.1, 2.5 - 2.7)	Могут служить только в качестве поддержки из расчета, что ширина полосы должна быть вдвое больше возможной высоты пламени низового пожара
		Силами лесозаготовителей лесосеки окаймляются минполосами. Кроме того, лесосеки площадью свыше 25 га должны быть разделены поперечными минполосами на участки не более 25 га. Места складирования древесины на них, также окаймляются отдельными замкнутыми минполосами, а на хвойных вырубках – двумя такими полосами на расстоянии 5–10 м друг от друга
2.8	- на лесосеках в хвойных равнинных лесах на сухих почвах с оставленной на пожароопасный сезон заготовленной лесопромышленной и порубочными остатками	Полосы отвода вдоль них (лесовозные – по 10 м с каждой стороны) содержат весь пожароопасный сезон очищенными от валежа, древесного хлама и других легковоспламеняющихся материалов. Минполосы прокладывают по внешней стороне полос отвода, в хвойных насаждениях на сухой почве – две минполосы на расстоянии 5 м одна от другой.
		В этих же условиях минерализованными полосами окаймляют расположенные вблизи дорог штабеля шпал и снегозащитных щитов, деревянные мосты, стационарные платформы, жилые дома и будки путевых обходчиков, вокруг мест, где разрешено разведение костров, мест отдыха и курения в лесу, мест хранения ГСМ при проведении работ в лесу, вокруг площадок пожароопасных лесных промыслов (углежжения, смолокурения, детекурения и др.), вокруг площадок промежуточных и основных складов живицы, по границам с сельскохозяйственными угодьями
2.9	Устройство противопожарных разрывов на пожароопасный сезон:	Склады размещают на открытых местах на расстоянии: от стен лиственного леса при площади места складирования до 8 га – 20 м, 8 га и больше – 30 м, от стен хвойного и смешанного леса при площади места складирования до 8 га – 40 м, 8 га и более – 60 м. Места складирования и указанные противопожарные разрывы очищают от горючих материалов
		Отделяют от окружающих лесных массивов разрывами шириной 75 – 100 м с замкнутым водопроводным каналом по внутреннему краю разрыва. На полосе разрыва вырубает хвойный лес, а также лиственные деревья высотой до 8 м и убирают горючий материал
2.10	Класс пожарной опасности насаждений	Расстояние, км
		Площадь насаждений, обеспечиваемая водой из одного водоема, га
2.10	- подготовка естественных водисточников для целей пожаротушения	1
		2
2.10	- строительство искусственных пожарных водоемов	2–4
		2–8
2.10	- эффективный запас воды в противопожарном водоеме	500
		2000–5000
2.10	- общая плотность (густота) сети дорог	8–12
		5000–10 000
2.11	- дороги противопожарного назначения	Устройство к ним подъездов, оборудование специальных площадок для забора воды пожарными автоцистернами и мотопомпами, а в необходимых случаях углубление водоемов или создание запруд
		По типовым проектам института «Росгипролес», в лесных массивах с высокой пожарной опасностью при отсутствии в них естественных водисточников, вблизи улучшенных автомобильных дорог, от которых к водоемам должны быть проложены подъезды
2.11	Время доставки сил и средств пожаротушения к месту возникновения пожара	Не менее 6 км на 1000 га общей площади, в том числе в кварталах с преобладанием насаждений с низкой пожарной опасностью и небольшой скоростью распространения пожаров, допускается густота сети дорог меньше 6 км/тыс. га, а в кварталах с преобладанием насаждений высокой пожарной опасности она должна быть выше этого показателя
		Устраивают в основном в освоенных лесах с интенсивным ведением лесного хозяйства на участках, где дороги необходимы не только для борьбы с лесными пожарами, но и будут широко использоваться для нужд лесного хозяйства. Приравниваются к дорогам общего пользования 5 категории и делятся на 3 типа: Лесохозяйственные дороги 1 типа: однополосные, общая ширина полос – 8 м, ширина обочин – по 1.75 м. Расчетная скорость движения – 60 км/ч со снижением на пересеченной местности до 40 км/ч
2.12	Коэффициенты удлинения дорог, троп или расстояния пешего перехода для учета их кривизны и рельефа местности при расчете затрат времени на дорогу к месту пожара	Относятся к дорогам лесохозяйственного назначения 3 типа, ширина земляного полотна которых равна 4,5 м, ширина обочин – по 0,5 м. Устраивают их в дополнение к имеющейся сети лесных дорог, чтобы обеспечить проезд автотранспорта к участкам, опасным в пожарном отношении, и к водоемам. К ним также относят грунтовые естественные проезды, проезжие кварталные просеки и различные трассы
		Не должно превышать 3 часа с момента обнаружения пожара, а для участков высокой пожарной опасности – не более 0,5–1,0 часа
2.13	- для лесохозяйственных дорог 1 типа - для лесохозяйственных дорог 3 типа (противопожарных)	В равнинной местности – 1,1; в холмистой – 1,25
		В равнинной местности – 1,15; в холмистой – 1,65

№ п/п	Показатели	Нормативы (оптимальные значения)
2.14	Скорость движения рабочего-пожарника	Обычно составляет 1–3 км/час (при переходе от автодороги к месту пожара с инструментом)
2.15	Нормативы планировки наземного маршрутного патрулирования:	В районах с низкой лесистостью (15% и ниже) и относительно равномерным распределением мелких участков леса по территории. При охране полесозащитных лесонасаждений, насаждений по оврагам и балкам и т.п. Дополнительно к наблюдению со стационарных наблюдательных пунктов и авиатрулированию – в местах лесозаготовок, строительства различных объектов и трасс, зонах отдыха, по берегам рек и озер, среди насаждений с высокой пожарной опасностью
2.15.1	Места размещения	Зависит от вида транспорта, состояния дорог и принимаемой кратности осмотра охраняемого участка
2.15.2	Протяженность маршрута патрулирования	Скорость движения лесопожарного патруля на пожароопасных участках
2.15.3	- мотоциклов, машин и других транспортных средств - на моторных лодках и катерах	По шоссейным дорогам общего пользования – не более 30 км/ч, по лесным дорогам – 15–20 км/ч. На безлесных пространствах в соответствии с правилами дорожного движения скорость может быть увеличена.
		По водным путям – в пределах 15–20 км/час
2.16	Нормативы размещения на местности пунктов для наблюдения за возникновением лесных пожаров:	10 15 20 25 30 35 40 12 15 17 19 21 23 24
2.16.1	Максимальный радиус обзора (при отличных условиях видимости) в зависимости от высоты вышек над окружающей местностью: - высота вышек, м - радиус обзора, км	На возвышенных местах – не далее 10–12 км друг от друга, а в равнинной местности – 5–7 км. Из расчета точного определения места пожара с 2–3 пунктов в наиболее вероятном районе их возникновения методом засечек с помощью угломерного инструмента (буссоли и т.п.) и бинокля. У телевизионной установки ПТУ-59 радиус наблюдения до 8 км (без подъема наблюдателя на высоту). Видеоконтрольное устройство и пульт управления размещают в любом закрытом помещении на расстоянии до 1 км от мачты, а при длине кабеля от 1 до 3 км необходимо подключать линейный усилитель
		Типовая металлическая вышка высотой 35 м обеспечивает достаточную видимость при плохих погодных условиях на расстоянии 10–12 км, а при хороших – до 20 км. Поэтому их размещают на двойном расстоянии минимальной видимости (20–24 км). У телевизионной установки ПТУ-59 радиус наблюдения до 10–15 км
2.16.2	Оптимальное размещение вышек	Деревянных - 10 лет, металлических - 30 лет. Стоимость вышек практически одинакова
2.16.3	Допустимое размещение вышек (при недостатке средств)	Нормативы планировки и размещения пожарно-химических станций:
2.16.4	Срок службы наблюдательных вышек	Показатели целесообразности организации ПХС (в соответствии с планами противопожарного устройства лесов)
2.17	Нормативы планировки и размещения пожарно-химических станций:	В первую очередь, в лесничествах с наличием ценных лесов первых трех классов пожарной опасности и имеющих сеть дорог и водных путей транспорта общей протяженностью не менее 6 км на каждые 1000 га лесного фонда
2.17.1	Радиус закрепляемой вокруг каждой ПХС территории лесов: - при хорошем состоянии дорожной сети - при удовлетворительном - при некачественном	Не более 40 км
		Не более 30 км Не более 20 км
2.17.3	Выбор места размещения здания ПХС	Как можно ближе к наиболее пожароопасным и горимым участкам леса, в центре закрепляемой территории, вблизи конторы лесничества (лесничества), цехов, нижних складов древесины и других подразделений, имеющих большое количество работающих, вблизи основных транспортных путей сообщения, водоемов. Из нескольких вариантов подбирают оптимальный, отвечающий наибольшему числу самых важных в данных условиях требований. Техника и лесопожарные бригады ПХС обычно концентрируются в одном пункте, но при необходимости подразделения ПХС могут размещаться в двух и более пунктах (в небольших удаленных пожароопасных лесничествах или урочищах, где организовывать отдельные ПХС нецелесообразно)
		Параллельно друг другу и длинной стороне обслуживаемого участка не более 60 км друг от друга, а от маршрута до границы обслуживаемого участка – не более 30 км
3.	Нормативы планировки работ при авиатрулировании лесов от пожаров	Оптимальная 600 м. В каждом отдельном случае определяется характером поставленной задачи, местными полетными условиями, технической характеристикой аппарата, наличием у него герметичной кабины (у самолета АН-24 – до 7000 м)
3.1	Размещение линий маршрутов на местности	Для детального осмотра отдельных участков леса полет снижается до 200 м на самолетах и 100 м на вертолетах (с учетом рельефа местности и наличия на ней возвышающихся элементов)
		Оценка точности определения места пожара авиатрулированием:
3.2	Высота полета: - при авиатрулировании лесов от пожаров - при совмещении авиатрулирования с общим надзором за санитарным состоянием лесов	Без ошибки С ошибкой до 0,5 км С ошибкой от 0,5 км до 1,0 км С ошибкой более 1 км
		Точность определения площади пожара с высоты
3.3	Отлично - хорошо - удовлетворительно - неудовлетворительно	Допускается ошибка не более чем на 30%
3.4	Точность определения площади пожара с высоты	

Искусственное восстановление лесов (далее - искусственное лесовосстановление) осуществляется путем создания лесных культур: посадки семян, саженцев, в том числе с закрытой корневой системой, черенков или посева семян лесных растений, в том числе при реконструкции малоценных лесных насаждений.

Комбинированное восстановление лесов (далее - комбинированное лесовосстановление) осуществляется за счет сочетания естественного и искусственного лесовосстановления.

Лесовосстановление обеспечивается:

а) на лесных участках, предоставленных в аренду для заготовки древесины - арендаторами этих лесных участков;
б) на лесных участках, за исключением указанных в пункте «а», - органами государственной власти, органами местного самоуправления в пределах их полномочий, определенных в соответствии со статьями 81-84 ЛК РФ.

Лесовосстановление проводится на вырубках, гарях, прогалинах, землях, не занятых лесными насаждениями и требующих лесовосстановления. Главными лесными древесными породами при лесовосстановлении не покрытых лесной растительностью лесных земель на территории лесничества, в зависимости от условий местообитания, являются кедр, сосна, лиственница, ель и пихта, а отсутствующими - берёза и осина.

В целях лесовосстановления обеспечивается ежегодный учет площадей вырубок, гарей, прогалин, иных не занятых лесными насаждениями или пригодных для лесовосстановления земель, при котором, в зависимости от состояния и количества на них подроста и молодняка, определяются способы лесовосстановления в соответствии с требованиями таблицы 2 Приложений 22 к Правилам лесовосстановления. Главными лесными древесными породами при лесовосстановлении не покрытых лесной растительностью лесных земель вследствие природных процессов, содействию естественному лесовосстановлению, искусственному лесовосстановлению и комбинированному лесовосстановлению.

Учет земель, требующих лесовосстановления, производится по данным государственного лесного реестра, материалам лесоустройства, материалам специальных обследований, при отводе лесосек и осмотре мест осуществления лесосечных работ (осмотр лесосек).

Лесовосстановительные мероприятия на каждом лесном участке, предназначенном для проведения лесовосстановления, осуществляются в соответствии с проектом лесовосстановления.

При составлении проекта лесовосстановления проводятся:

- обследование лесного участка;
- проектирование способа лесовосстановления;
- отвод лесного участка.

При отводе лесного участка для проектирования работ по естественному, искусственному и комбинированному лесовосстановлению проводится его геодезическая съемка с привязкой к границам лесного квартала, дорогам и другим постоянным ориентирам.

Проект лесовосстановления должен содержать:

Характеристику местоположения лесного участка (наименование лесничества (лесопарка), участков лесничества, номер квартала, номер выдела, площадь лесного участка);

- характеристику лесорастительных условий лесного участка (в том числе рельефа, гидрологических условий, почвы);
- характеристику вырубки (количество пней на единицу площади, состояние очистки от порубочных остатков и валежной древесины, характер и размещение оставленных деревьев и кустарников, степень задернения и минерализации почвы);
- характеристику имеющегося подроста и молодняка лесных древесных пород (состав пород, средний возраст, средняя высота, количество деревьев и кустарников на единицу площади, размещение их по площади лесного участка, состояние лесных насаждений и его оценка);

- обоснование проектируемого способа лесовосстановления, главной лесной древесной породы, породного состава восстанавливаемых лесов, с учетом особенностей производства работ в различных категориях защитных лесов и особо защитных участках лесов;

- сроки и технологии (методы) выполнения работ по лесовосстановлению;
- требования к используемому для лесовосстановления посадочному материалу;
- требования к молоднякам, площади которых подлежат отнесению к землям, занятым лесными насаждениями, для признания работ по лесовосстановлению завершенными (возраст, количество деревьев главных лесных древесных пород, средняя высота).

Выбор способа лесовосстановления проводят с учетом следующих условий.

Таблица 2.17.3.2

Способы лесовосстановления в зависимости от количества жизнеспособного подроста и молодняка главных лесных древесных пород (Таблица 2 Приложений 13 и 22 к Правилам лесовосстановления)

Способы лесовосстановления	Древесные породы	Группы типов леса, типы лесорастительных условий	Количество жизнеспособного подроста и молодняка, тыс. штук на 1 га
1	2	3	4
Вехнеленский таёжный район			
Естественное лесовосстановление	- путем мероприятий по сохранению подроста, ухода за подростом	Лишайниковые, каменистые, мертвопокровные, остепненные	Более 4
		Брусничные, рододендровые, травяные	Более 3
		Зеленомошные, кисличные, черничные, разнотравные	Более 3
		Крупнотравные, долгомошные, травяно-болотные, сфагновые	Более 2
		Зеленомошные, черничные, разнотравные, папоротниковые, кисличные	Более 2,5
	- путем минерализации почвы	Долгомошные, сфагновые, крупнотравные, папоротниковые	Более 2
		Лишайниковые, каменистые, мертвопокровные, остепненные	2 - 4
		Брусничные, рододендровые, травяные	2 - 3
		Зеленомошные, кисличные, черничные, разнотравные	2 - 3
		Крупнотравные, долгомошные, травяно-болотные, сфагновые	1,5 - 2
Комбинированное лесовосстановление	Ель, пихта	Зеленомошные, черничные, разнотравные, папоротниковые, кисличные	1,5 - 2,5
		Долгомошные, сфагновые, крупнотравные, папоротниковые	1,5 - 2
	Сосна, лиственница	Лишайниковые, каменистые, мертвопокровные, остепненные	1 - 2
		Брусничные, рододендровые, травяные	1 - 2
Искусственное лесовосстановление	Ель, пихта	Зеленомошные, черничные, разнотравные, папоротниковые, кисличные	1 - 1,5
		Долгомошные, сфагновые, крупнотравные, папоротниковые	1 - 1,5
	Сосна, лиственница	Лишайниковые, каменистые, мертвопокровные, остепненные	Менее 1
		Брусничные, рододендровые, травяные	Менее 1
Естественное лесовосстановление путем мероприятий по сохранению подроста, ухода за подростом	Сосна кедровая сибирская	Лишайниковые, каменистые, мертвопокровные, рододендровые, остепненные	Более 2
		Брусничные, зеленомошные, кисличные, черничные, разнотравные	Более 1,5
Естественное лесовосстановление путем минерализации почвы	Сосна кедровая сибирская	Лишайниковые, каменистые, мертвопокровные, рододендровые, остепненные	1-2
		Брусничные, зеленомошные, кисличные, черничные, разнотравные	0,5-1,5

Способы лесовосстановления	Древесные породы	Группы типов леса, типы лесорастительных условий	Количество жизнеспособного подроста и молодняка, тыс. штук на 1 га
1	2	3	4
Искусственное лесовосстановление	Сосна кедровая сибирская Брусничные, зеленомошные, кисличные, черничные, разнотравные	Лишайниковые, каменистые, мертвопокровные, рододендровые, остепненные Менее 0,5	Менее 1

Естественное лесовосстановление

В таежной зоне лесов, в которой располагается Жигаловское лесничество, кроме мер содействия лесовосстановлению планируется также естественное лесовосстановление вследствие природных процессов.

Места планирования проведения естественного лесовосстановления вследствие природных процессов указаны в таблице 2.17.3.8.

Таблица 2.17.3.8

Характеристика мест планирования проведения естественного лесовосстановления вследствие природных процессов

Лесорастительная зона, лесной район	Категории лесных земель	Группы типов леса или типов лесорастительных условий	Целевые породы
Таежная зона, Среднеангарский таежный район	Спелые и перестойные лесные насаждения, пригодные для заготовки древесины, расположенные на сырых и мокрых местах	Долгомошная, прирученная, кустарничково-моховая, травяно-болотная, сфагновая, мохово-болотная. ТЛУ: (А4,5-С4,5)	К, С, Л, Е, П, Б, Ос
	Лесные насаждения, в которых планируется проведение сплошных санитарных рубок, расположенные на сырых и мокрых местах	Долгомошная, прирученная, кустарничково-моховая, травяно-болотная, сфагновая, мохово-болотная. ТЛУ: (А4,5-С4,5)	К, С, Л, Е, П, Б, Ос
	Не покрытые лесной растительностью земли и лесосеки сплошных рубок предстоящего периода Va и Vб классов бонитета	Группы типов леса, в которых встречаются лесные земли Va и Vб классов бонитета	К, С, Л, Е, П, Б
	Не покрытые лесной растительностью земли, расположенные на сырых и мокрых местах	Долгомошная, прирученная, кустарничково-моховая, травяно-болотная, сфагновая, мохово-болотная. ТЛУ: (А4,5-С4,5)	К, С, Л, Е, П, Б, Ос
	Нерасчищенные гары, ветровальники и иные категории не покрытых лесной растительностью земель, недоступные для хозяйственного воздействия	Для всех условий	К, С, Л, Е, П, Б, Ос
	Лесосеки сплошных рубок и не покрытые лесной растительностью земли площадь которых составляет в защитных лесах 1 га и менее, в эксплуатационных лесах - 3 га и менее	Для всех условий	К, С, Л, Е, П, Б, Ос
	Лесосеки сплошных рубок и не покрытые лесной растительностью земли, расположенные на склонах крутизной 12 градусов и выше	Для всех условий	К, С, Л, Е, П, Б, Ос
	Не покрытые лесной растительностью земли, расположенные в резервных лесах	Для всех условий	К, С, Л, Е, П, Б, Ос

Участки леса с естественным лесовосстановлением вследствие природных процессов, относятся к землям, занятым лесными насаждениями, при их соответствии критериям и требованиям к молоднякам, площади которых подлежат отнесению к землям, занятым лесными насаждениями, установленным в Приложении 33 к Правилам лесовосстановления.

Таблица 2.17.3.1

Критерии и требования к молоднякам, площади которых подлежат отнесению к землям, занятым лесными насаждениями

Древесные породы	Требования к молоднякам, площади которых подлежат отнесению к землям, занятым лесными насаждениями		
	группа типов леса или типов лесорастительных условий	количество деревьев главных пород не менее, тыс. шт. на 1 га	средняя высота деревьев главных пород не менее, м
Ель европейская, сибирская, саянская	для всех условий	1,5	0,7
*Пихта сибирская	для всех условий	1,5	0,7
Лиственницы (сибирская, Каяндера, Гмелина, даурская, амурская)	для всех условий	1,5	1,1
Сосна обыкновенная	для всех условий	1,5	1,0
*Сосна кедровая сибирская (кедр)	для всех условий	1,5	1,0
Береза Эрмана (каменная, шерстистая)	для всех условий	1,8	1,1
Береза, осина, тополь, козенья, ольха, ива	для всех условий	2,0	1,5
Кедровый стланик	для всех условий	1,5	0,5
Ольховый стланик, береза кустарниковая (ерник)	для всех условий	1,5	0,5

*Параметры предложены разработчиками лесохозяйственных регламентов лесничеств, так как в Правилах лесовосстановления в Приложении 33 сосна кедровая сибирская (кедр) и пихта сибирская не упоминались.

В целях содействия естественному лесовосстановлению осуществляются следующие мероприятия:

- сохранение возобновившегося под пологом лесных насаждений жизнеспособного поколения главных лесных древесных пород лесных насаждений (подрост) (далее - главные лесные древесные породы), способного образовывать в данных природно-климатических условиях новые лесные насаждения (подрост). Древесные растения в возрасте до двух лет (самосев) в числе подроста не учитываются;
- сохранение жизнеспособного укоренившегося подроста и молодняка (экземпляров высотой более 2,5 метров), главных лесных древесных пород, при проведении рубок лесных насаждений;
- уход за подростом главных лесных древесных пород на площадях, не занятых лесными насаждениями (приземление подроста, опривка подроста, окашивание подроста, изреживание подроста, внесение удобрений, обработка гербицидами);
- минерализация поверхности почвы на местах планируемых рубок спелых и перестойных насаждений и на вырубках;
- оставление семенных деревьев, куртин и групп;
- огораживание площадей.
- подавление корнеотпрысковой способности деревьев (инъекции арборицидов или окольцовывание).

Меры по сохранению подроста лесных насаждений ценных лесных древесных пород осуществляются одновременно с проведением рубок лесных насаждений. Рубка в таких случаях проводится преимущественно в зимнее время по снежному покрову с применением технологий, позволяющих обеспечить сохранение и повреждение количества подроста и молодняка ценных лесных древесных пород в количестве, определенном при отводе лесосек. После проведения рубок проводится уход за сохраненным подростом и молодняком лесных древесных пород путем освобождения от завалов порубочными остатками, вырубки сломанных и поврежденных экземпляров.

Сохранению подлежат жизнеспособный подрост и молодняк главных лесных древесных пород - для лесничества: сосновых, кедровых, лиственничных, еловых и пихтовых насаждений, в соответствующих им природно-климатических условиях.

При проведении выборочных рубок учету и сохранению подлежат весь имеющийся под пологом леса подрост и молодняк, независимо от количества, степени жизнеспособности и характера их размещения по площади.

Содействие естественному лесовосстановлению путем огораживания площадей в Жигаловском лесничестве не планируется.

Содействие естественному лесовосстановлению путем минерализации почвы проводится на площадях, на которых имеются источники семян главных лесных древесных пород лесных насаждений (примыкающие лесные насаждения, отдельные семенные деревья или их группы, куртины, полосы, под пологом поступающих в рубку лесных насаждений с полнотой не более 0,6).

На участках проводится минерализация не менее 25 - 30% поверхности почвы в годы удовлетворительного и обильного урожая семян лесных растений до начала опадения семян главных лесных древесных пород. Минерализация поверхности почвы проводится как в виде отдельного мероприятия по содействию естественному лесовосстановлению, так и в комплексе с сохранением семенников, семенных куртин и групп деревьев.

Минерализация поверхности почвы осуществляется путем обработки почвы механическими, химическими или огневыми средствами в зависимости от механического состава и влажности почвы, густоты и высоты травяного покрова, мощности лесной подстилки, количества семенных деревьев.

Результаты проведенных мер содействия естественному лесовосстановлению признаются достаточными в случае их соответствия критериям и требованиям к молоднякам, площади которых подлежат отнесению к землям, занятым лесными насаждениями, установленным в таблице 1 Приложения 13 к Правилам лесовосстановления.

Учет эффективности мер содействия естественному лесовосстановлению проводится через два года после проведения работ. При количестве подроста менее, указанного в таблице 2 Приложения 13 (для Среднеангарского таежного района) и таблице 2 Приложения 22 (для Среднесибирского подтаежно-лесостепного района) к Правилам лесовосстановления (таблица 2.17.3.2) предусматриваются дополнительные меры искусственного или комбинированного лесовосстановления.

Искусственное лесовосстановление

Искусственное лесовосстановление проводится в случае, если невозможно обеспечить естественное или нецелесообразно комбинированное лесовосстановление хозяйственно ценными лесными древесными породами, а также на лесных участках, на которых погибли лесные культуры.

В целях создания условий для качественного выполнения всех последующих технологических операций, а также для уменьшения пожарной опасности и улучшения санитарного состояния лесных культур проводится подготовка лесного участка для создания лесных культур.

Подготовка лесного участка к созданию лесных культур включает; маркировку линий будущих рядов лесных культур или полос обработки почвы и обозначение мест, опасных для работы техники; сплошную или полосную (частичную) расчистку площади от валежной древесины, камней, нежелательной древесной растительности, мелких пней, стволов усохших деревьев;

корчевку пней, препятствующих движению техники или уменьшению их высоты до уровня, не препятствующего движению техники;

планировку поверхности лесного участка, при необходимости проведение мелиоративных работ, нарезку террас на склонах; при необходимости - предварительную борьбу с вредными почвенными организмами.

на заболоченных, избыточно увлажненных почвах - проведение осушительных мероприятий.

Способы обработки почвы (сплошная или частичная) выбираются при проектировании искусственного лесовосстановления в зависимости от природно-климатических условий, типов почвы и иных факторов.

Обработка почвы осуществляется на всем участке (сплошная обработка) или на его части (частичная обработка) преимущественно механическим способом.

Сплошная механическая обработка может проводиться на участках, не имеющих препятствий для работы техники (при крутизне склонов до 6 градусов и отсутствии водной и ветровой эрозии почвы).

Частичная механическая обработка почвы осуществляется путём полосовой вспашки, минерализации или рыхления почвы на полосах или площадках, нарезки борозд или траншей, образования микроповышений (пластов, гряд, гребней, холмиков), подготовки ямок.

Без предварительной обработки почвы, как исключение, допускается создание лесных культур путем посадки саженцев на хорошо очищенных вырубках с количеством пней до 500 штук на 1 гектар при отсутствии опасности возобновления быстрорастущих лесных насаждений малоценных лесных древесных пород.

Лесные культуры могут создаваться из лесных растений одной главной лесной древесной породы (чистые культуры) или из лесных растений нескольких главных и сопутствующих лесных древесных и кустарниковых пород (смешанные культуры).

Главная лесная древесная порода выбирается из местных лесных древесных пород и должна отвечать целям лесовосстановления и соответствовать природно-климатическим условиям лесного участка.

Для Жигаловского лесничества главной лесной древесной породой является сосна обыкновенная.

Основным методом создания лесных культур является посадка, которая может осуществляться различными видами посадочного материала. Посадка предпочтительнее на почвах, подверженных водной и ветровой эрозии, на избыточно увлажненных почвах и на участках с быстрым зарастанием посадочных мест сорной растительностью, а также в районах с недостаточным увлажнением.

Для искусственного и комбинированного лесовосстановления используется посадочный материал, соответствующий критериям и требованиям, указанным в таблице 1 Приложения 13 (для Верхнеленского таежного района) к Правилам лесовосстановления (таблица 2.17.3.3). Допускается применять посадочный материал в возрасте менее указанного в таблицах 1 Приложений 13 и 22 к Правилам лесовосстановления, при соответствии его требованиям по высоте и диаметру стволика у корневой шейки.

Создание лесных культур посевом семян допускается на лесных участках со слабым развитием травянистого покрова. Посев возможен в таежной зоне на участках с сухими песчаными и каменистыми почвами.

В большинстве случаев лучшим сроком посадки и посева лесных культур является ранняя весна, до начала распускания почек. Лесные культуры создают в соответствии с проектируемой густотой посадки (посева).

На вырубках таежной зоны лесов на свежих, влажных и переувлажненных почвах первоначальная густота культур, создаваемых посадкой семян, должна быть не менее 3 тысяч на 1 гектаре, на сухих почвах и в лесостепной зоне - 4 тысяч штук на 1 гектаре. При создании лесных культур посевом семян число посевных мест по сравнению с указанными нормами густоты культур при посадке семян увеличивается на 20%. При посадке лесных культур саженцами, сеянцами с закрытой корневой системой допускается снижение количества высаживаемых растений до 2,0 тысяч штук на 1 гектаре.

Технологические схемы создания лесных культур отражены в таблице 2.17.3.2.

Комбинированное лесовосстановление

Комбинированное лесовосстановление осуществляется путем посадки и посева на лесных участках, на которых естественное лесовосстановление лесных насаждений главными лесными древесными породами не обеспечивается.

При комбинированном лесовосстановлении первоначальная густота посадки (посева) главной лесной древесной породы на единице площади устанавливается в зависимости от количества имеющегося жизнеспособного подростка и молодняка главной лесной древесной породы. Общее количество культивируемых растений и подростка главной лесной древесной породы должно быть в таежной зоне не менее 3 тысяч на 1 гектаре, на сухих почвах и в лесостепной зоне - 4 тысяч штук на 1 гектаре.

Комбинированное лесовосстановление под пологом лесных насаждений проводится в зеленых зонах в целях повышения санитарно-гигиенических функций, в противозооцидных и других защитных лесах.

Первоначальная густота лесных культур при комбинированном лесовосстановлении под пологом лесных насаждений должна составлять не менее 50% от первоначальной густоты, установленной пунктом 37 Правил лесовосстановления.

Лесные культуры с приживаемостью менее 25% считаются погибшими.

Площади лесных участков, на которых проведено искусственное и (или) комбинированное лесовосстановление, относятся к землям, занятым лесными насаждениями, при достижении лесными растениями параметров главной лесной древесной породы, указанных в таблице 1 Приложения 13 (для Верхнеленского таежного района) к Правилам лесовосстановления (таблица 2.17.3.5).

Технологические схемы комбинированного лесовосстановления отражены в таблице 2.17.3.2.

Таблица 2.17.3.2
Технологические схемы создания лесных культур

Тип условий место-произрастания	Группы типов леса, Почвы	Номер технологической схемы	Подготовка почвы, используемые машины и орудия	Обработка почвы, используемые машины и орудия	Главная порода	Способ производства лесных культур, используемый агрегат	Размещение растений, м: между рядами в рядах	Уход за лесными культурами
При нормативе 4 тыс. шт./га								
B ₂ C _{2,3}	Сосняки, лиственничники, березняки зеленомошные, осочково-разнотравные, разнотравные на супесчаных и суглинистых почвах	1	Расчистка полос шириной 3,5 м бульдозером. Расстояние между центрами полос 3-5 м, Т-100 или ЛХТ-4+КРП-2,5; создание сплошных минерализованных противопожарных полос по периметру площади шириной от 3 до 4 метров	Нарезка борозд, ЛХТ-4+ПКЛ-70 или ПЛП-1,2	С-С-С Л-Л-Л	Посев вручную или с использованием высевачного приспособления к плугу ПКЛ-70, глубина заделки семян 5 мм	Число посевных мест 4,8 тыс.шт./га 4,0м*0,52 м; 0,8 кг семян 1кл. качества на 1 га	0-1-2-2, ручной
	Сосняки, лиственничники, ельники, березняки крупнотравно-папоротниковые на сырых и избыточно-увлажнённых почвах	2	Расчистка полос шириной 3,5 м с расстоянием между центрами 8-10 м, Т-100 создание сплошных минерализованных противопожарных полос по периметру площади шириной от 3 до 4 метров	Нарезка борозд, Т-100+ПЛП-135 глубиной 20-25 см	С-С-С Л-Л-Л	Посадка 2-3-х летних сеянцев в пласт вручную	Число посадочных мест 4 тыс. шт./га 4,0 м*0,62 м;	КЛБ-1,7 0-2-1-1
При нормативе 3 тыс. шт./га								
B ₂ C _{2,3}	Сосняки, лиственничники, березняки зеленомошные, осочково-разнотравные, разнотравные на супесчаных и суглинистых почвах	1	Расчистка полос шириной 3,5 м бульдозером. Расстояние между центрами полос 3-5 м, Т-100 или ЛХТ-4+КРП-2,5; создание сплошных минерализованных противопожарных полос по периметру площади шириной от 3 до 4 метров	Нарезка борозд, ЛХТ-4+ПКЛ-70 или ПЛП-1,2	С-С-С Л-Л-Л	Посев вручную или с использованием высевачного приспособления к плугу ПКЛ-70, глубина заделки семян 5 мм	Число посевных мест 3,6 тыс. шт./га; 4,0 м*0,69 м; 0,6 кг семян 1кл. качества на 1 га	0-1-2-2, ручной
	Сосняки, лиственничники, ельники, березняки крупнотравно-папоротниковые на сырых и избыточно-увлажнённых почвах	2	Расчистка полос шириной 3,5 м с расстоянием между центрами 3-5 м, Т-100; создание сплошных минерализованных противопожарных полос по периметру площади шириной от 3 до 4 метров	Нарезка борозд, Т-100+ПЛП-135 глубиной 20-25 см	С-С-С Л-Л-Л	Посадка 2-3-х летних сеянцев в пласт вручную	Число посадочных мест 3 тыс. шт./га 4 м*0,83 м;	КЛБ-1,7 0-1-1-1

Примечание:

При посадке лесных культур крупномерным посадочным материалом (саженцами) и посадочным материалом, обеспечивающим максимальную приживаемость (с закрытой корневой системой) допускается снижение количества высаживаемых растений до 2,0 тысяч штук на 1 гектар.

Таблица 2.17.3.3

Технологические схемы комбинированного лесовосстановления

Тип условий место-произрастания	Группы типов леса, Почвы	Номер технологической схемы	Подготовка почвы используемые машины и орудия	Обработка почвы, используемые машины и орудия	Главная порода	Способ производства лесных культур, используемый агрегат	Размещение растений, м: между рядами в рядах	Уход за лесными культурами
При нормативе 4 тыс. шт./га								
B ₂ C _{2,3}	Сосняки, лиственничники, березняки зеленомошные, осочково-разнотравные, разнотравные на супесчаных и суглинистых почвах	1	Расчистка полос шириной 3,5 м бульдозером. Расстояние между центрами полос 8-10 м, создание сплошных минерализованных противопожарных полос по периметру площади шириной от 3 до 4 метров; Т-100 или ЛХТ-4+КРП-2,5	Нарезка борозд, ЛХТ-4+ПКЛ-70 или ПЛП-1,2	С-С-С Л-Л-Л	Посев вручную или с использованием высевачного приспособления к плугу ПКЛ-70, глубина заделки семян 5 мм	Число посевных мест 1,2...3,6 тыс. шт./га; 0,2-0,5 кг семян 1кл. качества на 1 га	0-1-2-2, ручной
	Сосняки, лиственничники, ельники, березняки крупнотравно-папоротниковые на сырых и избыточно-увлажнённых почвах	2	Расчистка полос шириной 3,5 м с расстоянием между центрами 8-10 м, создание сплошных минерализованных противопожарных полос по периметру площади шириной от 3 до 4 метров; Т-100 или ЛХТ-4+КРП-2,5	Нарезка борозд, Т-100+ПЛП-135 глубиной 20-25 см	С-С-С Л-Л-Л	Посадка 2-3-х летних сеянцев в пласт вручную	Число посадочных мест 1...3 тыс. шт./га	КЛБ-1,7 0-2-1-1
При нормативе 3 тыс. шт./га								
B ₂ C _{2,3}	Сосняки, лиственничники, березняки зеленомошные, осочково-разнотравные, разнотравные на супесчаных и суглинистых почвах	1	Расчистка полос шириной 3,5 м бульдозером. Расстояние между центрами полос 8-10 м, создание сплошных минерализованных противопожарных полос по периметру площади шириной от 3 до 4 метров; Т-100 или ЛХТ-4+КРП-2,5	Нарезка борозд, ЛХТ-4+ПКЛ-70 или ПЛП-1,2	С-С-С Л-Л-Л	Посев вручную или с использованием высевачного приспособления к плугу ПКЛ-70, глубина заделки семян 5 мм	Число посевных мест 1,2...2,4 тыс. шт./га; 0,2-0,4 кг семян 1кл. качества на 1 га	0-1-2-2, ручной
	Сосняки, лиственничники, ельники, березняки крупнотравно-папоротниковые на сырых и избыточно-увлажнённых почвах	2	Расчистка полос шириной 3,5 м бульдозером. Расстояние между центрами полос 8-10 м, создание сплошных минерализованных полос по периметру площади шириной от 3 до 4 метров; Т-100 или ЛХТ-4+КРП-2,5	Нарезка борозд, Т-100+ПЛП-135 глубиной 20-25 см	С-С-С Л-Л-Л	Посадка 2-3-х летних сеянцев в пласт вручную	число посадочных мест 1...2 тыс. шт./га	КЛБ-1,7 0-1-1-1

Примечание:

Схема размещения устанавливается в проекте лесовосстановления в зависимости от расположения имеющегося подростка и молодняка лесных насаждений главной лесной древесной породы на данном участке.

В целях предотвращения зарастания поверхности почвы сорной травянистой и древесно-кустарниковой растительностью, накопления влаги в почве, проводится агротехнический и лесоводственный уход за лесными культурами.

К агротехническому уходу относятся:

ручная оправка растений от завала травой и почвой, заноса песком, размыва и выдувания почвы, выжимания морозом; рыхление почвы с одновременным уничтожением травянистой и древесной растительности в рядах культур и междурядьях; дополнение лесных культур, подкормка минеральными удобрениями и полив лесных культур.

К лесоводственному уходу относятся:

уничтожение или предупреждение появления травянистой и нежелательной древесной растительности;

В лесной зоне агротехнический и лесоводственный уход проводятся с целью предотвращения снижения прироста лесных насаждений главной древесной породы. В лесостепной и степной зонах, зонах полупустынь и пустынь агротехнический уход направлен на накопление и экономное расходование почвенной влаги.

Применение химических средств для борьбы с сорной травянистой и нежелательной лесной древесной растительностью допускается в исключительных случаях с учетом требований охраны окружающей среды в соответствии с законодательством Российской Федерации.

Дополнению (посадке взамен погибших растений) подлежат лесные культуры с приживаемостью 25 - 85%. Дополнение проводится в количестве, обеспечивающем количество деревьев главных пород, установленных для лесорастительных районов в таблицах 1 Приложения 13 (для Верхнеленского таежного района) к Правилам лесовосстановления.

Минимальные параметры используемого для лесовосстановления посадочного материала должны соответствовать требованиям, указанным в таблице 2.17.3.4.

Таблица 2.17.3.4

Нормативные требования к посадочному материалу

Древесные породы	Возраст, лет	Диаметр стволика у корневой шейки, мм	Высота стволика, см
Верхнеленский таежный район			
Ель сибирская	3-4	2	10
Лиственница сибирская, Чекановского и Гмелина (даурская)	2	2	15
Сосна кедровая сибирская	3-4	3	10
Сосна обыкновенная	2-3	2	10

Примечания:

1. Для сеянцев с закрытой корневой системой допускается уменьшение диаметра стволика у корневой шейки на 20 процентов.

Для саженцев параметры надземной части увеличивают на 50 процентов и более.

2. Сеянцы и саженцы должны иметь корневую систему длиной не менее 10 и не более 25 см.

К покрытым лесной растительностью землям, относятся участки с сомкнутостью пологом древостоя не менее 0,4. Участки лесных земель, на площади которых в результате лесовосстановления созданы молодняки главных пород, переводят в земли, покрытые лесной растительностью при достижении лесными растениями параметров, указанных в таблице 2.17.3.5.

Показатели молодняков, площади которых подлежат отнесению к землям, покрытым лесной растительностью

Таблица 2.17.3.5

Древесные породы	Группа типов леса, типов лесорастительных условий	Возраст не менее, лет	Количество деревьев главных пород не менее, тыс.шт. на 1 га	Средняя высота деревьев главных пород не менее, м
Верхнеленский таёжный район				
Ель сибирская	Разнотравная, крупнотравная, зеленомошная	10	1,7	0,8
Лиственница сибирская, Чекановского и Гмелина (даурская)	Багульниковая, брусничная, разнотравная, крупнотравная, зеленомошная	6	1,5	1,2
Сосна кедровая сибирская	Разнотравная, крупнотравная, зеленомошная	10	1,5	0,8
Сосна обыкновенная	Багульниковая, брусничная, разнотравная, крупнотравная, зеленомошная	8	1,9	1,0

Примечание:

Нормативы по количеству деревьев главных пород приведены минимальные – с условием, что их количество будет обеспечивать минимально допустимое преобладание главных пород (6 единиц) в составе созданного молодняка смешанного породного состава (из главных и сопутствующих пород). Для создания молодняков, в составе которых доля главных пород выше, эти нормативы пропорционально увеличиваются.

Для выращивания посадочного материала и создания лесных культур методом посева лесных семян должны использоваться только районированные семена лесных насаждений, соответствующие требованиям, установленным Федеральным законом от 17.12.1997 г. № 149-ФЗ «О семеноводстве» (в ред. от 13.07.2015 г. № 233-ФЗ).

Нормативы и параметры мероприятий по лесовосстановлению и лесоразведению приведены в таблице 2.17.3.6.

Нормативы и параметры мероприятий по лесовосстановлению и лесоразведению

Таблица 2.17.3.6

Показатели	Не покрытые лесной растительностью земли				Лесосеки сплошных рубок предстоящего периода	Лесоразведение	Всего
	гари и погибшие насаждения	вырубки	прогалины и пустыри	итого			
Земли, нуждающиеся в лесовосстановлении, всего	3390	24453	90	27933	19546	0	47479
В том числе по породам:							
- хвойным	2197	16917,5	90	19204,5	17756	0	36960,5
- мягколиственным	1193	7535,5	0	8728,5	1790	0	10518,5
В том числе по способам:							
Искусственное (создание лесных культур), всего	1004	1500	90	2594	966	0	3560
Из них по породам:							
- хвойным	1004	1500	90	2594	966	0	3560
- мягколиственным							
Комбинированное, всего	0	0	0	0	570	0	570
Из него по породам:							
- хвойным	0	0	0	0	570	0	570
- мягколиственным							
Естественное зарастание, всего	2386	22953	0	25339	18010	0	43349
Из него по породам:							
- хвойным	1193	15417,5	0	16610,5	16220	0	32830,5
- мягколиственным	1193	7535,5	0	8728,5	1790	0	10518,5

Министерством лесного комплекса Иркутской области обеспечивается ежегодный учет не покрытых лесной растительностью земель, при котором они подразделяются на доступные и недоступные для лесовосстановления. По результатам натурного обследования, в том числе при отводе лесосек, проектируются мероприятия по обеспечению доступности земель, способы и методы лесовосстановления. При этом отдельно учитываются площади, нуждающиеся в проведении мероприятий по естественному лесовосстановлению, искусственному лесовосстановлению, комбинированному лесовосстановлению, а также площади, где за счет естественного зарастания земель обеспечивается создание молодняков без хозяйственного воздействия.

К землям, недоступным для лесовосстановления, относятся: нерасчищенные гари и ветровальники, транспортно недоступные, заболоченные и иные земли, на которых лесовосстановление невозможно без проведения мероприятий, обеспечивающих их доступность.

В таблице 2.17.3.7. приведено распределение земельного фонда (не покрытых лесной растительностью земель и лесосек сплошных рубок предстоящего периода) на территории Жигаловского лесничества по доступности для лесовосстановления и способам лесовосстановления.

В таблице отражены проведенные меры содействия естественному возобновлению леса, на участках, где возобновление главными породами не закончено, определены площади участков, на которых обеспечивается создание молодняков без хозяйственного воздействия за счет естественного зарастания земель. Доступные для лесовосстановления земли, нуждающиеся в хозяйственном воздействии, распределены по способам лесовосстановления.

Таблица 2.17.3.7

Распределение земельного фонда по доступности для лесовосстановления и способам лесовосстановления

Показатели	Не покрытые лесной растительностью земли				Лесосеки сплошных рубок предстоящего периода	Лесоразведение	Всего
	гари и погибшие насаждения	вырубки	прогалины и пустыри	итого			
Земельный фонд, всего	3390	24453	90	27933	19546		47479
в том числе земли:							
- недоступные для лесовосстановления	2386	15071		17457	3580		21037
- доступные для лесовосстановления	1004	9382	90	10476	15966		26442
Из числа земель, доступных для лесовосстановления:							
- обеспечивается создание молодняков без хозяйственного воздействия за счет естественного зарастания земель							
- земли, на которых проведены меры содействия естественному возобновлению леса, но возобновление главными породами не закончено	0	7272	0	7272	0	0	0
- земли, нуждающиеся в хозяйственном воздействии, всего	1004	2110	90	3204	15966	0	19170
в том числе требуется лесовосстановление:							
- искусственное (создание лесных культур)	1004	1500	90	2594	966	0	3560
- комбинированное	0	0	0	0	570	0	570
- естественное	0	610	0	610	14430	0	15040
На землях, оставленных под естественное лесовосстановление намечается:							
- сохранение подроста и агротехнический уход за ним	0	610	0	610	10930	0	11540
- минерализация поверхности почвы	0	0	0	0	3500	0	3500

Примечание:

Площадь лесосек сплошных рубок предстоящего периода (до 31.12.2018 г.) приведена с учётом среднегодового фактического размера сплошных рубок спелых и перестойных насаждений и сплошных санитарных рубок за последние 3 года.

Поскольку общий годовой объём запроектированных лесовосстановительных мероприятий на лесосеках предстоящего периода зависит от уровня фактического освоения расчётной лесосеки, то в случае изменения процентного использования расчётной лесосеки по сплошным рубкам объёмы лесовосстановительных мероприятий должны быть соответственно уменьшены или увеличены.

Руководствуясь данными, приведёнными в таблице 2.17.3.5, проведён расчёт ежегодных объёмов лесовосстановительных мероприятий. Суммарно на не покрытых лесной растительностью землях и лесосеках сплошных рубок предстоящего периода (2018 г.) намечаются следующие объёмы лесовосстановительных мероприятий:

- искусственное лесовосстановление 356 га, или 19 %;
- комбинированное лесовосстановление 57 га, или 3 %;
- естественное лесовосстановление 1504 га, или 78 %, в том числе: сохранение подроста и агротехнический уход за ним 1154 га, или 77 % и минерализация поверхности почвы 350 га, или 23 %.

К покрытым лесной растительностью землям, относятся участки с сомкнутостью пологом древостоя не менее 0,4. Участки лесных земель, на площади которых в результате лесовосстановления созданы молодняки главных пород, переводят в земли, покрытые лесной растительностью при достижении лесными растениями параметров, указанных в таблице 2.17.3.5.

Показатели молодняков, площади которых подлежат отнесению к землям, покрытым лесной растительностью

Таблица 2.17.3.5

Древесные породы	Группа типов леса, типов лесорастительных условий	Возраст не менее, лет	Количество деревьев главных пород не менее, тыс.шт. на 1 га	Средняя высота деревьев главных пород не менее, м
Верхнеленский таёжный район				
Ель сибирская	Разнотравная, крупнотравная, зеленомошная	10	1,7	0,8
Лиственница сибирская, Чекановского и Гмелина (даурская)	Багульниковая, брусничная, разнотравная, крупнотравная, зеленомошная	6	1,5	1,2
Сосна кедровая сибирская	Разнотравная, крупнотравная, зеленомошная	10	1,5	0,8
Сосна обыкновенная	Багульниковая, брусничная, разнотравная, крупнотравная, зеленомошная	8	1,9	1,0

Примечание:

Нормативы по количеству деревьев главных пород приведены минимальные – с условием, что их количество будет обеспечивать минимально допустимое преобладание главных пород (6 единиц) в составе созданного молодняка смешанного породного состава (из главных и сопутствующих пород). Для создания молодняков, в составе которых доля главных пород выше, эти нормативы пропорционально увеличиваются.

Уход за лесами

Мероприятия по уходу за лесами проектируются в соответствии с Правилами ухода за лесами, утвержденными приказом Министерства природных ресурсов Российской Федерации от 16 июля 2007 г. № 185.

Уход за лесами осуществляется в целях повышения продуктивности лесов и сохранения их полезных функций путем рубки части деревьев и кустарников, проведения агролесомелиоративных и иных мероприятий.

Уход за лесами осуществляется в соответствии с лесным планом субъекта Российской Федерации, лесохозяйственным регламентом лесничества (лесопарка), а также проектом освоения лесов.

Уход за лесами осуществляется лицами, использующими леса на основании проекта освоения лесов или органами государственной власти, органами местного самоуправления в пределах их полномочий, определенных в соответствии со статьями 81 - 84 Лесного кодекса Российской Федерации, в соответствии со статьей 19 Лесного кодекса Российской Федерации.

Уход за лесами путем проведения агролесомелиоративных мероприятий заключается в создании на лесных участках защитных лесных насаждений, обеспечивающих повышение противозерозийных, водорегулирующих, санитарно-гигиенических и иных полезных функций лесов.

К иным мероприятиям по уходу за лесами относятся: реконструкция малоценных лесных насаждений (включая рубки реконструкции), уход за плодоношением древесных пород (в частности - кедр), обрезка сучьев деревьев, удобрение лесов, уход за опушками, уход за подлеском, уход за лесами путем уничтожения нежелательной древесной растительности и другие мероприятия.

В эксплуатационных лесах мероприятия по уходу за лесами направлены на достижение целей устойчивого, максимально эффективного получения высококачественной древесины и других лесных ресурсов, продуктов их переработки с обеспечением сохранения полезных функций лесов.

В защитных лесах мероприятия по уходу за лесами направлены на достижение целей сохранения средообразующих, водоохраных, защитных, санитарно-гигиенических, оздоровительных и иных полезных функций лесов.

В связи с истечением срока действия лесохозяйственной документации лесничества из-за давности лесотаксационных работ министерство лесного комплекса Иркутской области уточнило площади молодняков, нуждающихся в проведении рубок ухода.

Агролесомелиоративные мероприятия и иные мероприятия по уходу за лесами министерством лесного комплекса Иркутской области не планируются.

Исходя из принятого срока повторяемости (10 лет), ежегодный размер ухода за молодняками определен в объёме 50 га с вырубаемым запасом 3860 м3 хвороста и хмыза.

Нормативы и параметры ухода за молодняками и иных мероприятий по уходу за лесами, не связанных с рубками ухода приведены в таблице 2.17.3.8.

Таблица 2.17.3.8

Нормативы и параметры ухода за молодняками и иных мероприятий по уходу за лесами, не связанных с рубками ухода

Наименование видов ухода за лесами	Наименование участкового лесничества	Хозяйство (хвойное, мягколиственное)	Древесная порода	Площадь, га	Вырубимый запас, куб. м	Срок повторяемости, лет	Ежегодный размер		
							площадь, га	вырубимый запас, куб. м	
								общий	с 1 га
1	2	3	4	5	6	7	8	9	10
1. Проведение рубок ухода за лесами, в том числе:	Тутурское	Хвойное:	Сосна	40	280	10	4	28	7
			Лиственница	20	100				
		Итого хвойных	60	380			6	38	6
		Всего							
- прочистка	Жигаловское	Хвойное:	Сосна	165	1120	10	16	112	7
			Лиственница	157	800				
			Кедр	118	1560				
			Итого хвойных	440	3480				
Всего по Жигаловскому лесничеству	Хвойное:	Сосна	205	1400	10	20	140	7	
		Лиственница	177	900					
		Кедр	118	1560					
		Итого хвойных	500	3860					50
		Всего	500	3860			50	386	8

Нормативы режима рубок ухода в молодняках основных лесобразующих пород по группам типов леса приведены в таблице 2.17.3.9.

Таблица 2.17.3.9

Нормативы режима рубок ухода (осветления, прочистки) в насаждениях основных лесобразующих пород

Исходный состав насаждений	Группы типов леса	Возраст начала ухода (лет)	Осветления		Прочистки		Целевой состав к возрасту спелости
			миним. сомкнут. до ухода после ухода	интенс. в % по запасу повтор.	миним. сомкнут. после ухода	интенс. в % по запасу повтор.	
В связи с отсутствием в Правилах ухода за лесами нормативов для Верхнеленского таёжного района нормативы приведены для Приангарского лесного района, из которого выделен Верхнеленский таёжный район							
1. Лиственные с участием сосны и лиственницы до 3 ед. состава	Орляковая, крупнотравная, разнотравная, травяно-зеленомошная, вейниковая	10-15	0,6 0,5	50-70 6-10	0,6 0,5	40-60 8-10	5-7С 3-5Б(Ос) 5-7Лц 3-5Б(Ос)
2. Смешанные с участием сосны и лиственницы 4-6 ед. состава	Разнотравная, рододендрово-брусничная	15-20	0,6 0,5	40-50 8-10	0,6 0,5	30-40 8-10	7-8С 2-3Б(Ос) 7-8Лц 2-3Б(Ос)
3. Чистые сосновые и лиственничные и с примесью лиственных до 3 единиц	Зеленомошная, брусничная, рододендронно-зеленомошная, сухотравная	20-25	0,7 0,6	20-30 10-12	0,7 0,6	20-30 10-12	8-10С 0-2Б(Ос) 8-10Лц 0-2Б(Ос)
4. Сложные (Береза и др.) с кедром под пологом	Травяно-зеленомошная, вейниковая, разнотравная, зеленомошная	15	0,6 0,5	40-60 6-8	0,6 0,5	30-40 8	5К5Ос(Б) 4-6К 4-6Б(ОсЕ)
5. Смешанные (Береза и др.) с кедром до 4 ед. состава	Зеленомошная, разнотравная, травяно-зеленомошная	15-20	0,6 0,5	35-50 8-10	0,6 0,5	30-40 8-10	6-7К 3-4Б(Ос)
6. Смешанные с преобладанием кедр (5 ед. состава и более)	Зеленомошная, разнотравная, бадановая, моховая	20-25	0,7 0,6	30-35 10-15	0,7 0,6	30-40 8-10	8-10К 0-2Е(Б(Ос)

Исходный состав насаждений	Группы типов леса	Возраст начала ухода (лет)	Осветления		Прочистки		Целевой состав к возрасту спелости
			миним. сомкнут. до ухода после ухода	интенс. в % по запасу срок повтор.	миним. сомкнут. после ухода	интенс. в % по запасу срок повтор.	
7. Сложные (лиственные с елью и пихтой под пологом)	Вейниковая, крупнотравная, разнотравная, травяно-зеленомошная	15-20	0,7 0,6	40-50 7-10	0,7 0,6	30-40 8-10	6-8Е 2-4Б(Ос) 6-8П 2-4Б(Ос)
8. Смешанные с елью и пихтой до 5 ед. состава	Травяно-зеленомошная, зеленомошная	20-25	0,7 0,6	30-40 15-20	0,7 0,6	25-35 10-12	7-9Е(П) 1-3Б(Ос)
9. Смешанные с преобладанием ели и пихты (6 ед. состава и более)	Травяно-зеленомошная, зеленомошная	25-30	0,7 0,6	30-40 15	0,7 0,6	20-30 10-15	8-10Е(П) 0-2Б(Ос)
10. Чистые березовые и осиновые	Крупнотравная, папоротниковая, вейниковая, разнотравная, травяно-зеленомошная, зеленомошная						
11. Березовые и осиновые с редкой примесью хвойных				Не проводятся			

Примечания:

Максимальный процент интенсивности рубок приведен для насаждений сомкнутостью (полнотой), равной 1,0. При меньших показателях сомкнутости (полноты), наличии опасности резкого снижения устойчивости и других неблагоприятных условиях, а также проведении ухода на участках с сетью технологических коридоров интенсивность рубки соответственно снижается.

Повышение интенсивности на 5-7% по запасу может допускаться при прорубке технологических коридоров и необходимости удаления большого количества нежелательных деревьев, не вызывающего отрицательных последствий.

2.18. Особенности требований к использованию лесов по лесорастительным зонам и лесным районам, включающих схему лесорастительного районирования лесничества, особенности требований (по нормативам, параметрам и срокам использования) к различным видам использования лесов в соответствии с лесорастительными зонами и лесными районами

Леса лесничества расположены в границах одной лесорастительной зоны (таежная зона) и одного лесного района - Вехнеленский таежный район (выделенный из Приангарского лесного района).

Распределение территории лесничества по лесорастительным зонам и лесным районам осуществлено в соответствии с приказом Минприроды России от 18.08.2014 № 367 (в ред. от 23.12.2014 № 569) «Об утверждении перечня лесорастительных зон Российской Федерации и перечня лесных районов Российской Федерации».

В связи с выходом названного документа, в целом ряде нормативно правовых актов (НПА), законодательно утвержденных ранее упомянутого выше приказа Минприроды России, образовался правовой вакуум – отсутствие требований к использованию лесов, их охране, защите и воспроизводству для Вехнеленского таежного района. В частности – Правилах ухода за лесами, утвержденными приказом МПР России от 16.07.2007 № 185.

При установлении требований по видам использования лесов, их охране, защите и воспроизводству в настоящем лесохозяйственном регламенте в некоторых случаях применялись нормативы, параметры и сроки, установленные в НПА для Приангарского лесного района, из состава которого приказом Минприроды России от 18.08.2014 № 367 (в ред. от 23.12.2014 № 569) был выделен Вехнеленский таежный район.

В частности, к таким нормативно правовым актам относятся – Правила заготовки древесины, Правила ухода за лесами, Правила лесовосстановления и др.

Глава 3. Ограничения использования лесов

ЛК РФ рассматривает ограничение использования лесов как набор условий или запретов на осуществление определенной деятельности или действий и в виде установления обязанностей, определяемых настоящим регламентом и определенного отношения к действиям других организаций или физических лиц.

В ЛК РФ нет полного перечня ограничений и запретов на использование лесов, они в большинстве случаев содержатся в иных федеральных законах или нормативных правовых актах. В случаях нарушений порядка использования лесов в соответствии с настоящим регламентом использование лесов приостанавливается (ст. 28 Лесного кодекса РФ). Применительно к условиям Жигаловского лесничества перечень ограничений и запретов приведен в нижеследующих таблицах.

3.1. Ограничения по видам целевого назначения лесов

В соответствии с действующим законодательством введены некоторые ограничения по видам целевого назначения лесов (таблица 3.1.1).

Таблица 3.1.1

№ п/п	Целевое назначение лесов	Ограничения использования лесов
1.	Защитные леса	Сплошные рубки осуществляются в случаях: а) если выборочные рубки не обеспечивают замену лесных насаждений, утрачивающих свои средообразующие, водоохранные, санитарно-гигиенические, оздоровительные и иные полезные функции, на лесные насаждения, обеспечивающие сохранение целевого назначения защитных лесов и выполняемых ими полезных функций; б) если строительство, реконструкция, эксплуатация объектов, не связанных с созданием лесной инфраструктуры, не запрещены или не ограничены в соответствии с законодательством Российской Федерации – ЛК РФ, ст. 17, ч. 4. При этом для строительства, реконструкции, эксплуатации линейных объектов допускаются сплошные рубки для создания просек шириной, определенной в соответствии с требованиями соответствующих нормативных правовых актов – Особенности, п. 35. Запрещается: создание лесоперерабатывающей инфраструктуры – ЛК РФ, ст. 14, ч. 2; Использование лесов в целях создания лесных плантаций не допускается – Особенности, п. 30.
2.	Леса, выполняющие функции защиты природных и иных объектов:	Запрещается проведение сплошных рубок лесных насаждений за исключением случаев, предусмотренных частью 4 статьи 17, частью 5.1. статьи 21 ЛК РФ и случаев проведения сплошных рубок в зонах с особыми условиями использования территорий, на которых расположены соответствующие леса, если режим указанных зон предусматривает вырубку деревьев, кустарников, лиан – ЛК РФ, ст. 105, ч. 1. Выборочные рубки лесных насаждений проводятся в порядке, установленном уполномоченным федеральным органом исполнительной власти – ЛК РФ, ст. 105, ч. 2. Площадь участка сплошной рубки, включая сплошные рубки реконструкции, не должна превышать 5 га при ширине лесосеки не более 100 метров, при протяженности ее равной не более одной трети участка (по ширине и длине), выполняющего определенные целевые функции или примыкающего к непокрытым лесной растительностью землям, а также к планируемому на ближайше 5 лет вырубкам. В горных условиях и в равнинных лесах на склонах крутизной свыше 6° предельная площадь лесосеки составляет не более 3,0 га – Особенности, п. 19. Правила пожарной безопасности (пункт 15.3) запрещают осуществление мер предупреждения лесных пожаров, связанных со сплошными рубками.
	а) защитные полосы лесов, расположенные вдоль железнодорожных путей общего пользования, федеральных автомобильных дорог общего пользования, автомобильных дорог общего пользования, находящихся в собственности субъектов Российской Федерации	На основной их части в соответствии с породным составом и состоянием насаждений ведутся выборочные рубки лесных насаждений умеренной, умеренно-высокой и высокой интенсивности. В опушечной части полос шириной 50–100 м высокоинтенсивными рубками ухода в молодняках (со снижением сомкнутости до 0,5–0,4) формируются устойчивые сложные и разновозрастные насаждения, в последующем поддерживаемые выборочными рубками слабой и умеренной интенсивности – Особенности, п. 23.
	б) зеленые зоны;	Запрещаются (ЛК РФ, ст. 106, ч. 5; Особенности, п. 33): 1) использование токсичных химических препаратов для охраны и защиты лесов, в том числе в научных целях; 2) осуществление видов деятельности в сфере охотничьего хозяйства; 3) разработка месторождений полезных ископаемых (за исключением случаев использования лесных участков, в отношении которых лицензии на пользование недрами получены до дня вступления в действие Лесного кодекса Российской Федерации, на срок, не превышающий срока действия таких лицензий); 4) ведение сельского хозяйства, за исключением сенокоса и пчеловодства, а также возведение изгородей в целях сенокоса и пчеловодства; 5) размещение объектов капитального строительства, за исключением гидротехнических сооружений, линий связи, линий электропередачи, подземных трубопроводов. Изменение границ зеленых зон, которое может привести к уменьшению их площади, не допускается (ч. 6, ст. 105, ЛК РФ). При выполнении работ по воспроизводству лесов уход за лесами, обработка почвы при лесовосстановлении, агротехнический уход за лесными культурами осуществляются без применения токсичных химических препаратов – Особенности, п. 10. Ведутся выборочные рубки лесных насаждений от очень слабой до умеренно-высокой интенсивности. Допускается проведение ландшафтных рубок высокой и очень высокой интенсивности при формировании и поддержании популяций и открытых ландшафтов, которые могут занимать площадь соответственно не более 20 – 25% и 10 – 15% общей площади лесного участка. Размещение ландшафтов устанавливается проектом освоения лесов – Особенности, п. 24.

№ п/п	Целевое назначение лесов	Ограничения использования лесов
3.	Ценные леса:	Запрещается проведение сплошных рубок лесных насаждений, за исключением случаев, предусмотренных частью 4 статьи 17, частью 5.1 статьи 21 ЛК РФ – ЛК РФ, ст. 106, ч. 1. Запрещается размещение объектов капитального строительства, за исключением линейных объектов и гидротехнических сооружений – ЛК РФ, ст. 106, ч. 2. Площадь участка сплошной рубки, включая сплошные рубки реконструкции, не должна превышать 5 га при ширине лесосеки не более 100 метров, при протяженности ее равной не более одной трети участка (по ширине и длине), выполняющего определенные целевые функции или примыкающего к непокрытым лесной растительностью землям, а также к планируемому на ближайше 5 лет вырубкам. В горных условиях и в равнинных лесах на склонах крутизной свыше 6° предельная площадь лесосеки составляет не более 3,0 га – ЛК РФ, ст. 106, ч. 1; Особенности, п. 19.
	а) орехово-промысловые зоны	Выборочные рубки лесных насаждений ведутся очень слабой, слабой и умеренной интенсивности, за исключением санитарных рубок, интенсивность которых для вырубки погибших, поврежденных и малоценных насаждений может достигать очень высокой интенсивности, устанавливаемой Правилами заготовки древесины. Рубки реконструкции не допускаются. Рубки ухода высокой и очень высокой интенсивности могут проводиться при необходимости формирования молодняков – Особенности, п. 26.
	б) запретные полосы лесов, расположенные вдоль водных объектов	Запрещается размещение объектов капитального строительства, за исключением линейных объектов, гидротехнических сооружений и объектов, связанных с выполнением работ по геологическому изучению и разработкой месторождений углеводородного сырья – ЛК РФ, ст. 106, ч. 3.
	в) нерестоохраняемые полосы	Запрещается проведение сплошных рубок лесных насаждений, за исключением случаев, предусмотренных частью 4 статьи 17, частью 5.1 статьи 21 ЛК РФ. Выборочные рубки лесных насаждений ведутся очень слабой, слабой и умеренной интенсивности, за исключением санитарных рубок, интенсивность которых для вырубки погибших, поврежденных и малоценных насаждений может достигать очень высокой интенсивности, устанавливаемой Правилами заготовки древесины – Особенности, п. 26. Запрещается размещение объектов капитального строительства, за исключением линейных объектов и гидротехнических сооружений – ЛК РФ, ст. 106, ч. 2.
II.	Эксплуатационные леса	Ограничения на виды использования лесов отсутствуют – ЛК РФ, ст. 108, ч. 2.

*Особенности – Особенности использования, охраны, защиты, воспроизводства лесов, расположенных в водоохраных зонах, лесов, выполняющих функции защиты природных и иных объектов, ценных лесов, а также лесов, расположенных на особо защитных участках лесов, утвержденные приказом Рослесхоза от 14.12.2010 г. № 485.

** Санитарные правила – Правила санитарной безопасности в лесах, утвержденные постановлением Правительства Российской Федерации от 20.05.2017 № 607.

3.2. Ограничения по видам особо защитных участков лесов

В соответствии с ЛК РФ (статья 102, часть 6) выделение особо защитных участков лесов (ОЗУЛ) и установление их границ осуществляется органами государственной власти, органами местного самоуправления в пределах их полномочий, определенных в соответствии со статьями 81–84 ЛК РФ. Подпунктом 39 статьи 81 ЛК РФ выделение ОЗУЛ и установление их границ отнесено к полномочиям органов государственной власти Российской Федерации.

ОЗУЛ выделяются в защитных лесах, эксплуатационных лесах, резервных лесах (часть 1 статьи 107 ЛК РФ). Согласно постановлению Правительства Российской Федерации от 23.09.2010 № 736 (с изменениями на 24 ноября 2016 года) «О Федеральном агентстве лесного хозяйства» выделение особо защитных участков, установление и изменение их границ (подпункт 5.4.4.) осуществляет Рослесхоз.

Выделение особо защитных участков, установление и изменение их границ на территории Иркутской области по состоянию на 01.01.2018 г. Рослесхозом не осуществлено.

Перечень ОЗУЛ отражен в статье 102, части 3 ЛК РФ. Он не носит исчерпывающий характер, так как предусматривает наличие «других особо защитных участков лесов», не конкретизируя каких именно.

Лесоустроительная инструкция, утвержденная приказом Рослесхоза от 12.12.2011 № 516, содержит нормативы и признаки выделения ОЗУЛ. Она приводит расширенный перечень ОЗУЛ по сравнению с ЛК РФ (таблица 3.2.1).

Поскольку проектирование ОЗУЛ в Жигаловском лесничестве не проводится, в практической деятельности (при отводах лесосек, проведении рубок и др.) необходимо руководствоваться нормативами и признаками выделения ОЗУЛ, отраженными в таблице 3.2.1.

Таблица 3.2.1

Наименование особо защитных участков лесов	Нормативы и признаки выделения особо защитных участков лесов
1.	Участки лесов в границах прибрежных защитных полос, ширина которых составляет: для берега водного объекта с обратным или нулевым уклоном – 30 м; для берега водного объекта с уклоном до трех градусов – 40 метров; для берега водного объекта с уклоном три и более градуса – 50 м; для расположенных в границах болот проточных и сточных озер и соответствующих водотоков – 50 м;
	для озер, водохранилищ, имеющих особо ценное рыбохозяйственное значение (места нереста, нагула, зимовки рыб и других водных биологических ресурсов) независимо от уклона прилегающих земель – 200 м.
	Леса, расположенные на склоне оврага, и полосы лесов шириной до 50 метров, примыкающие к кромке оврага.
	Опушки лесов, граничащие с безлесными пространствами
2.	Опушки лесов шириной 100 м от границы с безлесными пространствами, простирающимися не менее чем на 1,5–2 км от кромки леса.
3	Объекты лесного семеноводства: плюсовые насаждения лесосеменные плантации постоянные лесосеменные участки маточные плантации
	Самые высокопродуктивные, высококачественные и устойчивые для данных лесорастительных условий насаждения. Специально создаваемые насаждения, предназначенные для массового получения в течение длительного времени ценных по наследственным свойствам семян лесных растений. Высокопродуктивные и высококачественные для данных лесорастительных условий участки насаждений лесных культур известного происхождения, специально созданные (сформированные) для получения с них семян в течение длительного периода. Насаждения, создаваемые с использованием вегетативного потомства плюсовых деревьев в целях их массового вегетативного размножения.
	архивы клонов плюсовых деревьев
	Насаждения, создаваемые с использованием вегетативного потомства плюсовых деревьев в целях сохранения их генофонда и изучения наследственных свойств.
	испытательные культуры
	Лесные культуры, создаваемые по специальным методам семенным потомством плюсовых деревьев, плюсовых насаждений, лесосеменных плантаций первого порядка и постоянных лесосеменных участков с целью их генетической оценки.
	популяционно-экологические культуры
	Опытные культуры, создаваемые потомствами нескольких эдафотипов лучших для конкретного региона климативов в двух-трех наиболее распространённых типах лесорастительных условий с целью их испытания в данном регионе и выделения сортов-популяций.
	географические культуры
	Опытные культуры, создаваемые семенным потомством наиболее характерных популяций нескольких экотипов (климативов) с целью их испытания в новых условиях.
4.	Заповедные лесные участки
	Сформировавшиеся естественным путем в течение длительного периода, мало нарушенные хозяйственной деятельностью и рекреацией небольшие по площади участки лесов, расположенные в границах лесных участков, предоставленных для заготовки древесины.
5.	Участки лесов с наличием реликтовых и эндемичных растений
	Участки лесов с наличием реликтовых и эндемичных растений, занесенных в Международную Красную книгу, Красную книгу Российской Федерации и красные книги субъектов Российской Федерации.
6.	Места обитания редких и находящихся под угрозой исчезновения диких животных
	Участки лесов, являющиеся местами обитания редких и находящихся под угрозой исчезновения диких животных, занесенных в Международную Красную книгу, Красную книгу Российской Федерации и красные книги субъектов Российской Федерации.
	Другие особо защитные участки лесов: полосы леса в горах вдоль верхней его границы с безлесным пространством
	В горных районах полосы леса шириной 200 м вдоль верхней его границы с безлесными пространствами.
	большие участки лесов, расположенные среди безлесных пространств
7.	защитные полосы лесов вдоль гребней и линий водоразделов
	Участки лесов до 100 га, расположенные среди безлесных пространств. В горных районах полосы шириной 100–200 м, в зависимости от местных условий, расположенные вдоль гребней и линий водоразделов по границам водосборов площадью более 2,5 тыс. га, при крутизне склонов, образующих гребни и линии водоразделов более 20 градусов.
	участки леса на крутых горных склонах
	Участки леса на склонах крутизной более 30 градусов независимо от экспозиции склона.

Наименование особо защитных участков лесов	Нормативы и признаки выделения особо защитных участков лесов
особо охраняемые части государственных природных заказников и других особо охраняемых природных территорий	Участки лесов в границах государственных природных заказников и других, особо охраняемых природных территорий, площадь которых определяется при их образовании (выделяются в случае, когда на отдельных лесных участках ООПТ устанавливается режим пользования более строгий, чем на остальной территории).
леса в охранных зонах государственных природных заповедников, национальных парков и иных особо охраняемых природных территорий, а также территории, зарезервированные для создания особо охраняемых природных территорий федерального значения	Участки лесов в границах охранных зон, площадь которых определяется при их образовании, но не менее полосы шириной 1000 м для особо охраняемых природных территорий федерального значения вдоль их границ.
участки лесов вокруг глухаринных токов	Участки лесов в радиусе 300 м вокруг глухаринных токов из расчета не более 3 таких участков лесов на 10 тыс. га лесов. В лесах, переданных для осуществления видов деятельности в сфере охотничьего хозяйства количество выделяемых участков лесов вокруг глухаринных токов на 10 тыс. га может быть увеличено.
участки лесов вокруг естественных солонцов	Участки леса в радиусе 500 м вокруг естественных солонцов.
полосы лесов по берегам рек или иных водных объектов, заселенных бобрами	Полосы лесов шириной 100 м по каждому берегу реки или иного водного объекта устанавливаются шириной, равной ширине водоохранной зоны.
медоносные участки лесов	Приспевающие, спелые и перестойные лесные насаждения с преобладанием липы и акации белой в радиусе трех километров вокруг постоянных пастек.

Наименование особо защитных участков лесов	Нормативы и признаки выделения особо защитных участков лесов
постоянные пробные площади	Предназначенные для периодического детального обмера деревьев и подробного описания в течение длительного периода лесные участки, покрытые древесно-кустарниковой растительностью, закрепленные на местности лесоустроительными или лесохозяйственными знаками и нанесенные на лесоустроительные планшеты.
участки лесов вокруг санаториев, детских лагерей, домов отдыха, пансионатов, туристических баз и других лечебных и оздоровительных учреждений	Участки лесов в радиусе не более 1 км вокруг санаториев, детских лагерей, домов отдыха, пансионатов, туристических баз и других лечебных и оздоровительных учреждений (выделяются, если они не находятся в пределах первой, второй и третьей зон округов санитарной (горно-санитарной) охраны лечебно-оздоровительных местностей и курортов, в лесах зеленых зон, лесопарковых зон).
участки лесов вокруг минеральных источников, используемых в лечебных и оздоровительных целях или имеющих перспективное значение	Участки лесов в радиусе 1 км вокруг минеральных источников (выделяются, если они не находятся в пределах первой, второй и третьей зон округов санитарной (горно-санитарной) охраны лечебно-оздоровительных местностей и курортов или в лесах иных категорий защитных лесов с аналогичным режимом ведения лесного хозяйства и использования лесов).
полосы лесов вдоль постоянных, утвержденных в установленном порядке трасс туристических маршрутов федерального или регионального значения	Полосы лесов шириной от 100 до 250 м, в зависимости от местных условий, в каждую сторону от туристического маршрута федерального или регионального значения.
участки лесов вокруг сельских населенных пунктов и садовых товариществ	Участки лесов шириной 1 км вокруг сельских населенных пунктов и садовых товариществ.

Источник: приложение 4 к Лесоустроительной инструкции, утвержденной приказом Рослесхоза от 12.12.2011 № 516.

В соответствии с действующим законодательством введены некоторые ограничения по видам ОЗУЛ (таблица 3.2.2).

Ограничения по видам особо защитных участков

Таблица 3.2.2.

№ п/п	Виды особо защитных участков лесов	Ограничения использования лесов
1.	Берегозащитные, почвозащитные участки лесов, расположенные вдоль водных объектов, склонов оврагов.	Запрещается (ст. 107 ЛК РФ): - проведение сплошных рубок лесных насаждений, за исключением случаев, предусмотренных частью 4 статьи 17, частью 5.1 статьи 21 ЛК РФ; - ведение сельского хозяйства, за исключением сенокоса и пчеловодства; - размещение объектов капитального строительства, за исключением линейных объектов и гидротехнических сооружений. В прибрежных защитных полосах: - лесовосстановление осуществляется методами, исключающими сплошную распашку земель – Особенности, п. 12; - согласно ст. 65 Водного кодекса запрещается использование сточных вод для удобрения почв; размещение кладбищ, скотомогильников, мест захоронения отходов производства и потребления, радиоактивных, химических, взрывчатых, токсичных, отравляющих и ядовитых веществ; осуществление авиационных мер по борьбе с вредителями и болезнями растений; движение и стоянка транспортных средств (кроме специальных транспортных средств), за исключением их движения по дорогам и стоянки на дорогах и в специально оборудованных местах, имеющих твердое покрытие. Не допускается интродукция видов (пород) деревьев, кустарников, лиан, других лесных растений, которые не произрастают в естественных условиях в данном лесном районе – Особенности, п. 15. Проведение выборочных рубок допускается только в целях вырубki погибших и поврежденных лесных насаждений – Особенности, п. 27. Запрещается создание лесоперерабатывающей инфраструктуры – Особенности, п. 29. Использование лесов в целях создания лесных плантаций не допускается – Особенности, п. 30.
2.	Опушки лесов, граничащие с безлесными пространствами.	Запрещается (ст. 107 ЛК РФ): - проведение сплошных рубок лесных насаждений, за исключением случаев, предусмотренных частью 4 статьи 17, частью 5.1 статьи 21 ЛК РФ; - ведение сельского хозяйства, за исключением сенокоса и пчеловодства; - размещение объектов капитального строительства, за исключением линейных объектов и гидротехнических сооружений. Не допускается интродукция видов (пород) деревьев, кустарников, лиан, других лесных растений, которые не произрастают в естественных условиях в данном лесном районе – Особенности, п. 15. Проведение выборочных рубок допускается только в целях вырубki погибших и поврежденных лесных насаждений – Особенности, п. 27. Запрещается создание лесоперерабатывающей инфраструктуры – Особенности, п. 29. Использование лесов в целях создания лесных плантаций не допускается – Особенности, п. 30.
3.	Объекты лесного семеноводства: плюсовые насаждения; лесосеменные плантации; постоянные лесосеменные участки; маточные плантации; архивы клонов плюсовых деревьев; испытательные культуры; популяционно-экологические культуры; географические культуры.	Запрещается (ст. 107 ЛК РФ): - проведение сплошных рубок лесных насаждений, за исключением случаев, предусмотренных частью 4 статьи 17, частью 5.1 статьи 21 ЛК РФ; - ведение сельского хозяйства, за исключением сенокоса и пчеловодства; - размещение объектов капитального строительства, за исключением линейных объектов и гидротехнических сооружений. Не допускается интродукция видов (пород) деревьев, кустарников, лиан, других лесных растений, которые не произрастают в естественных условиях в данном лесном районе – Особенности, п. 15. На постоянных лесосеменных участках допускается проведение выборочных рубок в порядке ухода за плодородием древесных пород. На других особо защитных участках лесов допускается только проведение выборочных и сплошных рубок погибших лесных насаждений – Особенности, п. 27. Запрещается создание лесоперерабатывающей инфраструктуры – Особенности, п. 29. Использование лесов в целях создания лесных плантаций не допускается – Особенности, п. 30.
4.	Заповедные лесные участки.	Запрещается (ст. 107 ЛК РФ): - проведение рубок лесных насаждений; - использование токсичных химических препаратов для охраны и защиты лесов, в том числе в научных целях; - ведение сельского хозяйства; - разработка месторождений полезных ископаемых; - размещение объектов капитального строительства. Не допускается интродукция видов (пород) деревьев, кустарников, лиан, других лесных растений, которые не произрастают в естественных условиях в данном лесном районе – Особенности, п. 15. Проведение выборочных рубок допускается только в целях вырубki погибших и поврежденных лесных насаждений – Особенности, п. 27. Запрещается создание лесоперерабатывающей инфраструктуры – Особенности, п. 29. Использование лесов в целях создания лесных плантаций не допускается – Особенности, п. 30.
5.	Участки лесов с наличием реликтовых и эндемичных растений.	Запрещается (ст. 107 ЛК РФ): - проведение сплошных рубок лесных насаждений, за исключением случаев, предусмотренных частью 4 статьи 17, частью 5.1 статьи 21 ЛК РФ; - ведение сельского хозяйства, за исключением сенокоса и пчеловодства; - размещение объектов капитального строительства, за исключением линейных объектов и гидротехнических сооружений. Не допускается интродукция видов (пород) деревьев, кустарников, лиан, других лесных растений, которые не произрастают в естественных условиях в данном лесном районе – Особенности, п. 15. Проведение выборочных рубок допускается только в целях вырубki погибших и поврежденных лесных насаждений – Особенности, п. 27. Запрещается создание лесоперерабатывающей инфраструктуры – Особенности, п. 29. Использование лесов в целях создания лесных плантаций не допускается – Особенности, п. 30.
6.	Места обитания редких и находящихся под угрозой исчезновения диких животных.	Запрещается (ст. 107 ЛК РФ): - проведение сплошных рубок лесных насаждений, за исключением случаев, предусмотренных частью 4 статьи 17, частью 5.1 статьи 21 ЛК РФ; - ведение сельского хозяйства, за исключением сенокоса и пчеловодства; - размещение объектов капитального строительства, за исключением линейных объектов и гидротехнических сооружений. Не допускается интродукция видов (пород) деревьев, кустарников, лиан, других лесных растений, которые не произрастают в естественных условиях в данном лесном районе – Особенности, п. 15. Проведение выборочных рубок допускается только в целях вырубki погибших и поврежденных лесных насаждений – Особенности, п. 27. Запрещается создание лесоперерабатывающей инфраструктуры – Особенности, п. 29. Использование лесов в целях создания лесных плантаций не допускается – Особенности, п. 30.
7.	Другие особо защитные участки лесов: полосы леса в горах вдоль верхней его границы с безлесным пространством; небольшие участки лесов, расположенные среди безлесных пространств; защитные полосы лесов вдоль гребней и линий водоразделов; участки леса на крутых горных склонах; особо охраняемые части государственных природных заказников и других особо охраняемых природных территорий; леса в охранных зонах государственных природных заповедников, национальных парков и иных особо охраняемых природных территорий, а также территории, зарезервированные для создания особо охраняемых природных территорий федерального значения; участки лесов вокруг глухаринных токов; участки лесов вокруг естественных солонцов; полосы лесов по берегам рек или иных водных объектов, заселенных бобрами; медоносные участки лесов; постоянные пробные площади; участки лесов вокруг санаториев, детских лагерей, домов отдыха, пансионатов, туристических баз и других лечебных и оздоровительных учреждений; участки лесов вокруг минеральных источников, используемых в лечебных и оздоровительных целях или имеющих перспективное значение; полосы лесов вдоль постоянных, утвержденных в установленном порядке трасс туристических маршрутов федерального или регионального значения; участки лесов вокруг сельских населенных пунктов и садовых товариществ	Запрещается (ст. 107 ЛК РФ): - проведение сплошных рубок лесных насаждений, за исключением случаев, предусмотренных частью 4 статьи 17, частью 5.1 статьи 21 ЛК РФ; - ведение сельского хозяйства, за исключением сенокоса и пчеловодства; - размещение объектов капитального строительства, за исключением линейных объектов и гидротехнических сооружений. Не допускается интродукция видов (пород) деревьев, кустарников, лиан, других лесных растений, которые не произрастают в естественных условиях в данном лесном районе – Особенности, п. 15. Проведение выборочных рубок допускается только в целях вырубki погибших и поврежденных лесных насаждений – Особенности, п. 27. Запрещается создание лесоперерабатывающей инфраструктуры – Особенности, п. 29. Использование лесов в целях создания лесных плантаций не допускается – Особенности, п. 30.

*Особенности – Особенности использования, охраны, защиты, воспроизводства лесов, расположенных в водоохраных зонах, лесов, выполняющих функции защиты природных и иных объектов, ценных лесов, а также лесов, расположенных на особо защитных участках лесов, утвержденные приказом Рослесхоза от 14.12.2010 г. № 485.

3.3. Ограничения по видам использования лесов

Таблица 3.3.1

Виды использования лесов	Ограничения по видам использования лесов
Для всех видов использования лесов.	<p>Согласно п. 14 Санитарных правил** при использовании лесов не допускается: - загрязнение лесов отходами производства и потребления и выбросами, радиоактивными и другими вредными веществами, иное неблагоприятное воздействие на леса; - невыполнение или несвоевременное выполнение работ по очистке лесосек, а также работ по приведению лесных участков, предоставленных физическим или юридическим лицам в пользование в установленном лесным законодательством порядке, в состояние, пригодное для использования этих участков по целевому назначению, или работ по их рекультивации;</p> <ul style="list-style-type: none"> - уничтожение либо повреждение мелиоративных систем и дорог, расположенных в лесах; - уничтожение либо повреждение лесохозяйственных знаков, феромонных ловушек и иных средств защиты леса; - уничтожение (разорение) муравейников, гнезд, нор или других мест обитания животных. <p>Согласно статьи 59 ЛК РФ в целях сохранения редких и находящихся под угрозой исчезновения видов деревьев, кустарников, лиан, иных лесных растений, занесенных в Красную книгу Российской Федерации или красные книги субъектов Российской Федерации, может запрещаться осуществление деятельности, негативное воздействие которой приведет или может привести к сокращению численности таких растений и (или) ухудшению среды их обитания, либо могут устанавливаться ограничения осуществления этой деятельности.</p>
Заготовка древесины.	<p>При заготовке древесины не допускается и запрещается (п.14 Правил заготовки древесины..., утвержденных приказом Минприроды России от 13.09.2016 № 474):</p> <ul style="list-style-type: none"> - использование русел рек и ручьев в качестве трасс волоков и лесных дорог; - повреждение лесных насаждений, растительного покрова и почв, захламление лесов промышленными и иными отходами за пределами лесосеки на смежных с ними 50-метровых полосах; - повреждение дорог, мостов, просек, осушительной сети, дорожных, гидромелиоративных и других сооружений, русел рек и ручьев; - повреждение дорог, мостов, просек, осушительной сети, дорожных, гидромелиоративных и других сооружений, русел рек и ручьев; - оставление завалов (включая срубленные и оставленные на лесосеке деревья) и срубленных зависших деревьев, повреждение или уничтожение подроста, подлежащего сохранению; - уничтожение или повреждение граничных, квартальных, лесосечных и других столбов и знаков; - рубка и повреждение деревьев, не предназначенных для рубки и подлежащих сохранению в соответствии с настоящими Правилами и лесным законодательством Российской Федерации, в том числе источников обсеменения и плюсовых деревьев; - заготовка древесины по истечении разрешенного срока (включая предоставление отсрочки), а также заготовка древесины после приостановления или прекращения права пользования лесным участком; - оставление не вывезенной в установленный срок (включая предоставление отсрочки) древесины на лесосеке; - вывозка, трелевка древесины в места, не предусмотренные проектом освоения лесов или технологической картой лесосечных работ; - не допускается невыполнение или несвоевременное выполнение работ по очистке лесосеки; - не допускается уничтожение верхнего плодородного слоя почвы вне волоков и погрузочных площадок. <p>Для предотвращения усыхания деревьев по опушкам вырубок не допускается проведение чересполосных рубок в еловых и пихтовых древостоях</p> <ul style="list-style-type: none"> - п. 15 Санитарных правил. <p>При оставлении (хранении) заготовленной древесины в лесах в весенне-летний период на срок более 30 дней необходимо принять меры по предохранению ее от заселения стволовыми вредителями. Сроки запрета хранения (оставления) в лесу неокоренной (незащищенной) заготовленной древесины по лесным районам установлены: для Верхнеленского таёжного района – с 15 мая по 15 августа. В зависимости от погодных условий сроки хранения в лесу неокоренной заготовленной древесины могут изменяться уполномоченными органами, но не более чем на 15 дней от установленного настоящими Правилами срока</p> <ul style="list-style-type: none"> - п. 16 Санитарных правил. <p>Химическая обработка древесины, предназначенной для сплава, запрещается.</p> <ul style="list-style-type: none"> - п. 17 Санитарных правил. Заготовленная древесина, заселенная стволовыми вредителями, до их вылета должна быть обработана инсектицидами или окорена (кора сожжена с соблюдением утвержденных в установленном порядке правил пожарной безопасности в лесах). При заселении заготовленной древесины стволовыми вредителями, в отношении которых применение мер защиты малоэффективно или невозможно, необходим срочный вывоз этой древесины из леса - п. 18 Санитарных правил.
Заготовка живицы.	<p>Не допускается проведение подсоски: - лесных насаждений в очагах вредных организмов до их ликвидации;</p> <ul style="list-style-type: none"> - лесных насаждений, поврежденных и ослабленных вследствие воздействия лесных пожаров, вредных организмов и других негативных факторов; - лесных насаждений в лесах, где в соответствии с законодательством запрещается проведение сплошных или выборочных рубок спелых и перестойных лесных насаждений в целях заготовки древесины; - постоянных лесосеменных участков, лесосеменных плантаций, плюсовых деревьев, семенников, семенных куртин и полос; - сосновых лесных насаждений, произрастающих на заболоченных почвах и ослабленных сосновых лесных насаждений с применением серной кислоты. <p>Запрещается превышение общей ширины межкарповых ремней на стволах деревьев и предельно допустимых значений паузы вздымки, шага подновки, глубины подновки и желобка.</p> <p>Заготовка живицы, ... осуществляется способами, исключающими возникновение очагов вредных организмов и усыхание деревьев</p> <ul style="list-style-type: none"> - п. 23 Санитарных правил.
Заготовка и сбор недревесных лесных ресурсов.	<p>Запрещается использовать для заготовки и сбора недревесных лесных ресурсов виды растений, занесённые в Красную книгу Российской Федерации, Красную книгу Иркутской области, признаваемые наркотическими средствами в соответствии Федеральным законом от 08.01.1998 г. № 3-ФЗ, а также включённых в перечень видов, заготовка древесины которых запрещена</p> <p>Не допускается:</p> <ul style="list-style-type: none"> - заготовка пнёвого осмла на берегозащитных и почвозащитных участках лесов вдоль водных объектов, на склонах гор, в молодняках с полнотой 0,8–1,0; - рубка растущих деревьев для заготовки бересты, веточного корма, сосновых, пихтовых, еловых лап, древесной зелени; - сбор лесной подстилки в лесах, выполняющих функции защиты природных и иных объектов. <p>Сбор недревесных лесных ресурсов (кору деревьев и кустарников, хвороста, веточного корма, еловой, пихтовой и сосновой лапы, елей для новогодних праздников, лесной подстилки), ...осуществляется способами, исключающими возникновение очагов вредных организмов и усыхание деревьев – п. 23 Санитарных правил.</p>
Заготовка пищевых лесных ресурсов и сбор лекарственных растений.	<p>Запрещается осуществлять заготовку и сбор грибов и дикорастущих растений, виды которых занесены в Красную книгу Российской Федерации, Красную книгу Иркутской области, или которые признаются наркотическими средствами в соответствии Федеральным законом от 08.01.1998 г. № 3-ФЗ. Не допускается:</p> <ul style="list-style-type: none"> - осуществлять использование лесов способами, ведущих к истощению ресурсов, имеющими негативное воздействие на состояние и воспроизводство лесов, водных объектов; - рубка деревьев и кустарников при заготовке орехов, а также применение способов, приводящих к их повреждению; - вырывать грибы с грибницей, переворачивать мох и лесную подстилку, уничтожать старые грибы; - превышать нормы нагрузки на дерево высверливаемых каналов при заготовке берёзового сока; - при заготовке черемши, папоротника вырывать растения с корнями, повреждать листья и корневища папоротника; <p>- заготавливать лекарственные растения в объёмах, не обеспечивающих своевременное восстановление растений и воспроизводство запасов сырья. Заготовка пищевых лесных ресурсов осуществляются способами, исключающими возникновение очагов вредных организмов и усыхание деревьев – п. 23 Санитарных правил.</p>
Осуществления видов деятельности в сфере охотничьего хозяйства.	<p>При ведении охотничьего хозяйства не допускается:</p> <ul style="list-style-type: none"> - нанесение вреда окружающей среде и здоровью человека; <p>- осуществление биотехнических мероприятий способами, вызывающими возникновение эрозии почв, негативное воздействие на состояние и воспроизводство лесов, а также на состояние водных и других природных объектов;</p> <ul style="list-style-type: none"> - нарушение прав и законных интересов других лиц, использующих леса для других целей, предусмотренных лесным законодательством.
Ведение сельского хозяйства.	<p>При ведении сельского хозяйства не допускается:</p> <ul style="list-style-type: none"> - ограничение прав граждан на свободное и бесплатное посещение лесов; - негативное воздействие на состояние и воспроизводство лесов, а также на состояние водных и других природных объектов, возникновение эрозии почв; <p>- использование для сенокоса, выпаса сельскохозяйственных животных и выращивания сельскохозяйственных культур, не покрытых лесной растительностью земель после проведения на них лесовосстановления. Пастба скота запрещается:</p> <ul style="list-style-type: none"> - на участках, занятых лесными культурами, молодняками ценных древесных пород, в насаждениях с жизнеспособным подростом до достижения им высоты, исключающей повреждение вершин скотом; - на селекционно-семеноводческих объектах; - на участках с проектируемыми мероприятиями по содействию естественному лесовозобновлению и лесовосстановлению хвойными породами; - на легкоразмываемых почвах; - пастба коз запрещается на неогороженных лесных участках или без привязи. <p>Использование пестицидов и агрохимикатов для ведения сельского хозяйства в лесах осуществляется в соответствии с Федеральным законом «О безопасном обращении с пестицидами и агрохимикатами» и гигиеническими требованиями и с учетом требований санитарных правил, утвержденных в соответствии с Федеральным законом «О санитарно-эпидемиологическом благополучии населения».</p>
Осуществление научно-исследовательской, образовательной деятельности.	<p>При использовании лесов для осуществления научно-исследовательской, образовательной деятельности, запрещается:</p> <ul style="list-style-type: none"> - повреждение лесных насаждений, растительного покрова и почв за пределами предоставленного лесного участка; - захламление предоставленного лесного участка и территории за его пределами строительным и бытовым мусором, отходами древесины, иными видами отходов; - загрязнение площади предоставленного лесного участка и территории за его пределами химическими и радиоактивными веществами; - проезд транспортных средств и иных механизмов по произвольным маршрутам вне дорог за пределами предоставленного лесного участка.
Осуществление рекреационной деятельности.	<p>При использовании лесов для осуществления рекреационной деятельности запрещается:</p> <ul style="list-style-type: none"> - осуществление рекреационной деятельности способами, наносящими вред окружающей среде и здоровью человека; - препятствование праву граждан пребыванию в лесах. При осуществлении рекреационной деятельности в лесах не допускается: <ul style="list-style-type: none"> - повреждение лесных насаждений, растительного покрова и почв за пределами предоставленного лесного участка; - захламление площади предоставленного лесного участка и прилегающих территорий за пределами предоставленного лесного участка бытовым мусором, иными видами отходов; - проезд транспортных средств и иных механизмов по произвольным, неустановленным маршрутам. Не допускается ухудшение санитарного и лесопатологического состояния лесов - п. 20 Санитарных правил.
Создание лесных плантаций и их эксплуатация.	<p>Согласно п. 30 Особенности* использование лесов, выполняющих функции защиты природных и иных объектов, ценных лесов и лесов, расположенных на особо защитных участках лесов, в целях создания лесных плантаций не допускается.</p>
Выращивание лесных плодовых, ягодных, декоративных растений, лекарственных растений.	<p>Согласно п. 13 «Правил использования лесов для выращивания лесных плодовых, ягодных, декоративных растений, лекарственных растений», утвержденных приказом Рослесхоза использование лесных участков, на которых встречаются виды растений, занесенные в Красную книгу Российской Федерации, красные книги субъектов Российской Федерации, для выращивания лесных плодовых, ягодных, декоративных растений, лекарственных растений запрещается в соответствии со статьей 59 Лесного кодекса Российской Федерации</p>
Выращивание посадочного материала лесных растений (саженцев, сеянцев).	<p>Запрещается использовать семена лесных растений для посева в случаях, если их сортовые или посевные качества не проверены или не соответствуют требованиям государственных стандартов, иных нормативных документов в области семеноводства. Использование лесных участков, на которых встречаются виды растений, занесенные в Красную книгу Российской Федерации, красные книги субъектов Российской Федерации, для выращивания посадочного материала лесных растений (саженцев, сеянцев) запрещается в соответствии со статьей 59 Лесного кодекса Российской Федерации.</p>
Выполнение работ по геологическому изучению недр, разработки месторождений полезных ископаемых.	<p>При обустройстве объектов, связанных с выполнением работ по геологическому изучению недр, разработки месторождений полезных ископаемых, не допускается развитие эрозийных процессов на занятой и прилегающей территории. При выполнении работ по геологическому изучению недр и разработке месторождений полезных ископаемых запрещается:</p> <ul style="list-style-type: none"> - валка деревьев и расчистка лесных участков от древесной растительности с помощью бульдозеров, захламление древесными остатками приграничных полос и опушек; - повреждение стволов и скелетных корней опушечных деревьев; - хранение свежесрубленной древесины в лесу в летний период без специальных мер защиты; - затопление и длительное подтопление лесных насаждений; - захламление лесов строительными, промышленными, древесными, бытовыми и иными отходами, мусором; - загрязнение лесов химическими и радиоактивными веществами; - проезд транспортных средств и иных механизмов по произвольным, неустановленным маршрутам. <p>Не допускается ухудшение санитарного состояния лесов, расположенных на предоставленных гражданам и юридическим лицам лесных участках и лесных участках, прилегающих к ним, при использовании лесов для выполнения работ по геологическому изучению недр, разработки месторождений полезных ископаемых</p> <ul style="list-style-type: none"> - п.25 Санитарных правил.
Строительство и эксплуатация водохранилищ и иных искусственных водных объектов, а также гидротехнических сооружений и специализированных портов.	<p>Устанавливаются Водным кодексом Российской Федерации.</p> <p>Не допускается ухудшение санитарного состояния лесов, расположенных на предоставленных гражданам и юридическим лицам лесных участках и лесных участках, прилегающих к ним, при использовании лесов для строительства и эксплуатации водохранилищ, иных искусственных водных объектов, а также гидротехнических сооружений, морских портов, морских терминалов, речных портов, причалов – п.25 Санитарных правил.</p>

Виды использования лесов	Ограничения
Строительство, реконструкция, эксплуатация линейных объектов.	При использовании лесов в целях строительства, реконструкции и эксплуатации автомобильных и железных дорог не допускается нарушение поверхностного и внутрипочвенного стока вод, затопление или заболачивание лесных участков вдоль дорог, возникновение эрозионных процессов. При осуществлении строительства, реконструкции и эксплуатации линейных объектов запрещается: - повреждение лесных насаждений, растительного покрова и почв за пределами предоставленного лесного участка; - захламливание прилегающих территорий за пределами предоставленного лесного участка строительным и бытовым мусором, отходами древесины, иными видами отходов; - загрязнение площади предоставленного лесного участка и территории за его пределами химическими и радиоактивными веществами; - проезд транспортных средств и иных механизмов по произвольным, неустановленным маршрутам за пределами предоставленного лесного участка. Не допускается ухудшение санитарного состояния лесов, расположенных на предоставленных гражданам и юридическим лицам лесных участках и лесных участках, прилегающих к ним, при использовании лесов для строительства, реконструкции, эксплуатации линейных объектов – п. 25 Санитарных правил.
Переработка древесины и иных лесных ресурсов.	В соответствии с частью 2 статьи 14 ЛК РФ в защитных лесах запрещается размещение объектов лесоперерабатывающей инфраструктуры. При использовании лесов для переработки древесины и иных лесных ресурсов не допускается: - проведение работ и строительство сооружений, вызывающих нарушение поверхностного и внутрипочвенного стока вод, затопление или заболачивание лесных участков; - захламливание предоставленного лесного участка и прилегающих территорий за пределами предоставленного лесного участка строительным и бытовым мусором, отходами древесины и иными видами отходов; - загрязнение площади предоставленного лесного участка и территории за его пределами химическими и радиоактивными веществами; - проезд транспортных средств и иных механизмов по произвольным, не установленным маршрутам за пределами предоставленного лесного участка. Не допускается ухудшение санитарного состояния лесов, расположенных на предоставленных гражданам и юридическим лицам лесных участках и лесных участках, прилегающих к ним, при использовании лесов для переработки древесины и иных лесных ресурсов – п.25 Санитарных правил.
Осуществление религиозной деятельности.	Запрещается: захламливание участка бытовыми отходами, проезд транспорта по произвольным маршрутам; повреждение лесных насаждений.

Примечания:

- Перечень особых видов, занесённых в Красную книгу Иркутской области, утверждён постановлением Правительства Иркутской области от 13.05.2015 г. № 235-пп «Об утверждении перечня редких и находящихся под угрозой исчезновения растений, животных и других организмов, обитающих (произрастающих) на территории Иркутской области и включаемых в Красную книгу Иркутской области».
- Виды древесных и кустарниковых растений, заготовка древесины которых запрещена, отражены в приказе Рослесхоза от 05.12.2011 г. № 513 «Об утверждении перечня видов (пород) деревьев и кустарников, заготовка древесины которых не допускается».
- *Особенности – Особенности использования, охраны, защиты, воспроизводства лесов, расположенных в водоохранных зонах, лесов, выполняющих функции защиты природных и иных объектов, ценных лесов, а также лесов, расположенных на особо защитных участках лесов, утверждённые приказом Рослесхоза от 14.12.2010 г. № 485.
- **Санитарные правила – Правила санитарной безопасности в лесах, утверждённые постановлением Правительства Российской Федерации от 20.05.2017 г. № 607.

Лесохозяйственный регламент разработан в 2008 г. начальником лесоустроительной партии Южного филиала государственной инвентаризации лесов ФГУП «Рослесинфорг» Светиковым Е.Н.

Изменения в лесохозяйственный регламент в 2017 году внесены инженером филиала ФГБУ «Рослесинфорг» «Прибайкалеспроект» Н.В. Яроцкой.

Приложение 1

Государственный контракт № 39/2017
на оказание услуг по внесению изменений в лесохозяйственные регламенты лесничеств Иркутской области и в лесной план Иркутской области

См. газета «Областная» от 15 декабря 2017 года № 141 (1751), с. 76-84

Приложение 2

Протокол технического совещания по внесению изменений в лесохозяйственные регламенты лесничеств Иркутской области

См. газета «Областная» от 15 декабря 2017 года № 141 (1751), с. 84-87

Приложение 3

НОРМАТИВНО-ТЕХНОЛОГИЧЕСКИЕ КАРТЫ НА ВЫПОЛНЕНИЕ ЛЕСОХОЗЯЙСТВЕННЫХ, ЛЕСОВОССТАНОВИТЕЛЬНЫХ И ПРОТИВОПОЖАРНЫХ РАБОТ

НОРМАТИВНО-ТЕХНОЛОГИЧЕСКАЯ КАРТА № 1
на рубки ухода в молодняках (кусторежом)

на 1 га

Наименование работ	Ед. изм.	Объем работ на принятую ед. изм. готового объекта	Состав агрегата трактора, машины, орудия	Тарифный разряд работ	Наименование норматив. документа	Нормы выработки		Потребное количество времени (по утверждённому нормам)	
						на агр./смену	на чел./день	агр./смена	чел./день
А	1	2	3	4	5	6	7	8	9
Подготовка пилы к работе, спиливание, переход от дерева к деревцу (хворост не очищенный, длиной 2,1-6м)	скл/кбм	40,00	Кусторез	10	ТНВ на рубки ухода стр.70.т.65 п.10 Москва 1999 г		36,80	1,09	1,09
Хворост длиной от 2,1 до 6 м с подноской сбором и укладкой	скл.м³	40,00		10	ТНВ на рубки ухода стр.69.т.64 Москва 1999 г		22,20		1,80
Доставка рабочих к месту работы и обратно (бригада 5 чел.)	смена		автомобиль ГАЗ-66	10				0,05	0,05

НОРМАТИВНО-ТЕХНОЛОГИЧЕСКАЯ КАРТА № 2
на рубки ухода в молодняках (ручным способом)

на 1 га

Наименование работ	Ед. изм.	Объем работ на принятую ед. изм. готового объекта	Состав агрегата трактора, машины, орудия	Тарифный разряд работ	Наименование норматив. документа	Нормы выработки		Потребное количество времени (по утверждённому нормам)	
						на агр./смену	на чел./день	агр./смена	чел./день
А	1	2	3	4	5	6	7	8	9
Точка топором и лопат	шт.	4,00		3	ТНВ на рубки ухода стр.79.т.73 п.10 Москва 1999 г		12,00		0,33
Рубка хвороста длиной от 2,1 до 6 м со сбором в кучи и сжиганием сучьев и хвороста	скл. м³	40,00		10	ТНВ на рубки ухода стр.69.т.64 Москва 1999 г		6,80		5,88
Доставка рабочих к месту работы и обратно (бригада 5 чел.)	смена		Автомобиль ГАЗ-66	10				0,03	0,03

НОРМАТИВНО-ТЕХНОЛОГИЧЕСКАЯ КАРТА № 3
на прореживание

на 1 га

Наименование работ	Ед. изм.	Объем работ на принятую ед. изм. готового объекта	Состав агрегата трактора, машины, орудия	Тарифный разряд работ	Наименование норматив. документа	Нормы выработки		Потребное количество времени (по утвержд. нормам)	
						на агр./смену	на чел./день	агр./смена	чел./день
А	1	2	3	4	5	6	7	8	9
1.Валка леса бензомоторными пилами. Объем хлыста 0,13-0,22 кбм. хвойных и мягколиственных пород (состав звена вальщик + лесоруб)	м³	34,00	«Хускварна»	10	ТНВ на рубки ухода стр.11.т.7 Москва 1999 г		40,50		0,84
2.Обрезка сучьев и вершин бензомоторными пилами на лесосеке. Объем хлыста 0,13-0,22 кбм. хвойных и мягколиственных пород (состав звена - обрезчик сучьев)	м³	30,00	«Хускварна»	10	ТНВ на рубки ухода стр.12.т.8 Москва 1999 г		15,80		1,90
3.Раскряжевка хлыстов бензомоторными пилами на лесосеке. Объем хлыста 0,13-0,22 кбм. хвойных и лиственных пород (Состав звена раскряжевщик + разметчик хлыстов)	м³	30,00	«Хускварна»	10	ТНВ на рубки ухода стр.26 т. 22 Москва 1999 г		32,70		0,92
4.Зачистка сучьев после раскряжевки. Объем хлыста 0,13-0,22 кбм. Состав звена - обрезчик сучьев.	м³	30,00	топор	10	ТНВ на рубки ухода стр.37 т.34 Москва 1999 г		45,2		0,66
5.Трелевка хлыстов трактором ТДТ-55, ЛХТ-55 на расстояние до 300м. Объем хлыста 0,13-0,22 кбм. Состав звена - тракторист на трелевке + чекеровщик	м³	30,00	ТДТ-55	10	ТНВ на рубки ухода стр.38 т.35 Москва 1999 г		18,2		1,65
6.Сортировка, штабелевка древесины на верхнем складе. Сортименты длиной 2,1м и более. Объем хлыста 0,13-0,22 кбм. Состав звена - штабелевщик	м³	30,00	ручная	10	ТНВ на рубки ухода стр.50 т.43 Москва 1999 г		9,0		3,33
7.Очистка мест рубок ухода за лесом. Хвойные и мягколиственные породы, количество порубочных остатков более 60 скл. м³ на 1 га. (Состав звена - лесоруб)	склм³	60,00	ручная	10	ТНВ на рубки ухода стр.53 т.46 Москва 1999 г		19,6		3,06
Доставка рабочих к месту работы и обратно (бригада 5 человек)	смена		автомобиль	10				0,03	0,03

НОРМАТИВНО-ТЕХНОЛОГИЧЕСКАЯ КАРТА № 4
на проходные рубки

на 1 га

Наименование работ	Ед. изм.	Объем работ на принятую ед. изм. готового объекта	Состав агрегата трактора, машины, орудия	Тарифный разряд работ	Наименование норматив. документа	Нормы выработки		Потребное количество времени (по утверждён. нормам)	
						на агр./смену	на чел./день	агр./смена	чел./день
А	1	2	3	4	5	6	7	8	9
1.Валка леса бензомоторными пилами. Объем хлыста 0,23-0,36 кбм. хвойных и мягколиственных пород (состав звена вальщик + лесоруб)	м³	45,00	«Хускварна»	10	ТНВ на рубки ухода стр.11.т.7 Москва 1999 г		54,90		0,82
2.Обрезка сучьев и вершин бензомоторными пилами на лесосеке. Объем хлыста 0,23-0,36 кбм. хвойных и мягколиственных пород (состав звена - обрезчик сучьев)	м³	40,00	«Хускварна»	10	ТНВ на рубки ухода стр.12.т.8 Москва 1999 г		21,50		1,86
3.Раскряжевка хлыстов бензомоторными пилами на лесосеке. Объем хлыста 0,23-0,36 кбм. хвойных и мягколиственных пород (Состав звена раскряжевщик + разметчик хлыстов)	м³	40,00	«Хускварна»	10	ТНВ на рубки ухода стр.26 т. 22 Москва 1999 г		45,70		0,88
4.Зачистка сучьев после раскряжевки. Объем хлыста 0,23-0,36 кбм. (Состав звена - обрезчик сучьев)	м³	40,00	топор	10	ТНВ на рубки ухода стр.37 т.34 Москва 1999 г		52,8		0,76
5.Трелевка хлыстов трактором ТДТ-55, ЛХТ-55 на расстояние до 300м. Объем хлыста 0,23-0,36 кбм. (Состав звена -тракторист на трелевке + чекеровщик)	м³	40,00	ТДТ-55	10	ТНВ на рубки ухода стр.38 т. 35 Москва 1999 г		23,6		1,69
6.Сортировка, штабелевка древесины на верхнем складе. Сортименты длиной 2,1м и более. Объем хлыста 0,23-0,36 кбм. (Состав звена - штабелевщик)	м³	40,00	ручная	10	ТНВ на рубки ухода стр.50 т.43 Москва 1999 г		9,6		4,17
7.Очистка мест рубок ухода за лесом. Хвойные и мягколиственные породы, количество порубочных остатков более 60 скл. м³ на 1 га. Состав звена - лесоруб	склм³	60,00	ручная	10	ТНВ на рубки ухода стр.53 т.46 Москва 1999 г		19,6		3,06
Доставка рабочих к месту работы и обратно (бригада 5 человек)	смена		автомобиль	10				0,03	0,03

НОРМАТИВНО-ТЕХНОЛОГИЧЕСКАЯ КАРТА № 5
на выборочные санитарные рубки

на 1 га

Наименование работ	Ед. изм.	Объем работ на принятую ед. изм. готового объекта	Состав агрегата трактора, машины, орудия	Тарифный разряд работ	Наименование норматив. документа	Нормы выработки		Потребное количество времени (по утвержд. нормам)	
						на агр./смену	на чел./день	агр./смена	чел./день
А	1	2	3	4	5	6	7	8	9
1.Валка леса бензомоторными пилами. Объем хлыста 0,37-0,54 км. хвойных и мягколиственных пород (состав звена вальщик + лесоруб)	м³	56,00	«Хускварна»	10	ТНВ на рубки ухода стр.11.т.7 Москва 1999 г		71,00		0,79
2.Обрезка сучьев и вершин бензомоторными пилами на лесосеке. Объем хлыста 0,37-0,54 км. хвойных и мягколиственных пород (состав звена - обрезчик сучьев)	м³	50,00	«Хускварна»	10	ТНВ на рубки ухода стр.12.т.8 Москва 1999 г		30,90		1,62
3.Раскряжка хлыстов бензомоторными пилами на лесосеке. Объем хлыста 0,37-0,54 км. хвойных и мягколиственных пород (Состав звена раскряжевщик + разметчик хлыстов)	м³	50,00	«Хускварна»	10	ТНВ на рубки ухода стр.26 т. 22 Москва 1999 г		58,20		0,86
4.Зачистка сучьев после раскряжки. Объем хлыста 0,37-0,54 км. (Состав звена - обрезчик сучьев)	м³	50,00	топор	10	ТНВ на рубки ухода стр.37 т.34 Москва 1999 г		60,0		0,83
5.Трелевка хлыстов трактором ТДТ-55, ЛХТ-55 на расстояние до 300м. Объем хлыста 0,37-0,54 км. (Состав звена - тракторист на трелевке + чековщик)	м³	50,00	ТДТ-55	10	ТНВ на рубки ухода стр.38 т.35 Москва 1999 г		32,6		1,53
6.Сортировка, штабелевка древесины на верхнем складе. Сортименты длиной 2,1м и более. Объем хлыста 0,37-0,54 км. (Состав звена - штабелевщик)	м³	50,00	ручная	10	ТНВ на рубки ухода стр.50 т.43 Москва 1999 г		11,0		4,55
7.Очистка мест рубок ухода за лесом. Хвойные и мягколиственные породы, количество порубочных остатков более 60 скл. м³ на 1 га. (Состав звена - лесоруб)	склм³	60,00	ручная	10	ТНВ на рубки ухода стр.53 т.46 Москва 1999 г		19,6		3,06
Доставка рабочих к месту работы и обратно (бригада 5 человек)	смена		а/мобиль	10				0,03	0,03

НОРМАТИВНО-ТЕХНОЛОГИЧЕСКАЯ КАРТА № 6
на прочие лесохозяйственные рубки

на 1 га

Наименование работ	Ед. изм.	Объем работ на принятую ед. изм. готового объекта	Состав агрегата трактора, машины, орудия	Тарифный разряд работ	Наименование норматив. документа	Нормы выработки		Потребное количество времени (по утвержд. нормам)	
						на агр./смену	на чел./день	агр./смена	чел./день
А	1	2	3	4	5	6	7	8	9
1.Валка леса бензомоторными пилами. Объем хлыста 0,55-0,76 км. хвойных и мягколиственных пород (состав звена вальщик + лесоруб)	м³	193,00	«Хускварна»	10	ТНВ на рубки ухода стр.11.т.7 Москва 1999 г		86,30		2,24
2.Обрезка сучьев и вершин бензомоторными пилами на лесосеке. Объем хлыста 0,55-0,76 км. хвойных и мягколиственных пород (состав звена - обрезчик сучьев)	м³	159,00	«Хускварна»	10	ТНВ на рубки ухода стр.12.т.8 Москва 1999 г		37,40		4,25
3.Раскряжка хлыстов бензомоторными пилами на лесосеке. Объем хлыста 0,55-0,76 км. хвойных и мягколиственных пород (Состав звена раскряжевщик + разметчик хлыстов)	м³	159,00	«Хускварна»	10	ТНВ на рубки ухода стр.26 т. 22 Москва 1999 г		69,80		2,28
4.Зачистка сучьев после раскряжки. Объем хлыста 0,55-0,76 км. (Состав звена - обрезчик сучьев)	м³	159,00	топор	10	ТНВ на рубки ухода стр.37 т.34 Москва 1999 г		91,0		1,75
5.Трелевка хлыстов трактором ТДТ-55, ЛХТ-55 на расстояние до 300м. Объем хлыста 0,55-0,76 км. (Состав звена - тракторист на трелевке + чековщик)	м³	159,00	ТДТ-55	10	ТНВ на рубки ухода стр.38 т.35 Москва 1999 г		39,5		4,03
6.Сортировка, штабелевка древесины на верхнем складе. Сортименты длиной 2,1м и более. Объем хлыста 0,55-0,76 км. (Состав звена - штабелевщик)	м³	159,00	ручная	10	ТНВ на рубки ухода стр.50 т.43 Москва 1999 г		12,1		13,14
7.Очистка мест рубок ухода за лесом. Хвойные и мягколиственные породы, количество порубочных остатков более 80 скл. м³ на 1 га. (Состав звена - лесоруб)	склм³	80,00	ручная	10	ТНВ на рубки ухода стр.53 т.46 Москва 1999 г		22,6		3,54
Доставка рабочих к месту работы и обратно (бригада 5 человек)	смена		автомобиль	10				0,03	0,03

НОРМАТИВНО-ТЕХНОЛОГИЧЕСКАЯ КАРТА № 7
на очистку леса от захламленности (неликвид)

на 1 га

Наименование работ	Ед. изм.	Объем работ на принятую ед. изм. готового объекта	Состав агрегата трактора, машины, орудия	Тарифный разряд работ	Наименование норматив. документа	Нормы выработки		Потребное количество времени (по утвержд. нормам)	
						на агр./смену	на чел./день	агр./смена	чел./день
А	1	2	3	4	5	6	7	8	9
Очистка мест рубок ухода за лесом. Хвойные и мягколиственные породы, количество порубочных остатков более 20 скл. м³ на 1 га. Состав звена - лесоруб	склм³	20,00	ручн	10	ТНВ на рубки ухода стр.53 т.46 Москва 1999 г		13,6		1,47
Доставка рабочих к месту работы и обратно (бригада 5 человек)	смена		а/мобиль	10				0,03	0,03

НОРМАТИВНО-ТЕХНОЛОГИЧЕСКАЯ КАРТА № 8
на очистку от захламленности

на 1 га

Наименование работ	Ед. изм.	Объем работ на принятую ед. изм. готового объекта	Состав агрегата трактора, машины, орудия	Тарифный разряд работ	Наименование норматив. документа	Нормы выработки		Потребное количество времени (по утвержд. нормам)	
						на агр./смену	на чел./день	агр./смена	чел./день
А	1	2	3	4	5	6	7	8	9
1.Валка леса бензомоторными пилами. Объем хлыста 0,13-0,22 км. хвойных и мягколиственных пород (состав звена вальщик + лесоруб)	м³	34,00	«Хускварна»	10	ТНВ на рубки ухода стр.11.т.7 Москва 1999 г		40,50		0,84
2.Обрезка сучьев и вершин бензомоторными пилами на лесосеке. Объем хлыста 0,13-0,22 км. хвойных и мягколиственных пород (состав звена - обрезчик сучьев)	м³	30,00	«Хускварна»	10	ТНВ на рубки ухода стр.12.т.8 Москва 1999 г		15,80		1,90
3.Раскряжка хлыстов бензомоторными пилами на лесосеке. Объем хлыста 0,13-0,22 км. хвойных и мягколиственных пород (Состав звена раскряжевщик + разметчик хлыстов)	м³	30,00	«Хускварна»	10	ТНВ на рубки ухода стр.26 т. 22 Москва 1999 г		32,70		0,92
4.Зачистка сучьев после раскряжки. Объем хлыста 0,13-0,22 км. (Состав звена - обрезчик сучьев)	м³	30,00	топор	10	ТНВ на рубки ухода стр.37 т.34 Москва 1999 г		45,2		0,66
5.Трелевка хлыстов трактором ТДТ-55, ЛХТ-55 на расстояние до 300м. Объем хлыста 0,13-0,22 км. (Состав звена - тракторист на трелевке + чековщик)	м³	30,00	ТДТ-55	10	ТНВ на рубки ухода стр.38 т.35 Москва 1999 г		18,2		1,65
6.Сортировка, штабелевка древесины на верхнем складе. Сортименты длиной 2,1м и более. Объем хлыста 0,13-0,22 км. (Состав звена - штабелевщик)	м³	30,00	ручная	10	ТНВ на рубки ухода стр.50 т.43 Москва 1999 г		9,0		3,33
7.Очистка мест рубок ухода за лесом. Хвойные и мягколиственные породы количество порубочных остатков более 20 скл. м³ на 1 га. (Состав звена - лесоруб)	склм³	20,00	ручная	10	ТНВ на рубки ухода стр.53 т.46 Москва 1999 г		13,6		1,47
Доставка рабочих к месту работы и обратно (бригада 5 человек)	смена		автомобиль	10				0,03	0,03

НОРМАТИВНО-ТЕХНОЛОГИЧЕСКАЯ КАРТА № 9
на рубку квартальной просеки шириной 1 м.
нормообразующие факторы: запас на 1 га 200 км., средний объем хлыста 0,77-1,02 км., условия: зимние, равнинные.

на 1 км

Наименование работ	Ед. изм.	Объем работ на принятую ед. изм. готового объекта	Состав агрегата трактора, машины, орудия	Тарифный разряд работ	Наименование норматив. документа	Нормы выработки		Потребное количество времени (по утвержд. нормам)	
						на агр./смену	на чел./день	агр./смена	на чел./день
А	1	2	3	4	5	6	7	8	9
Прорубка визиров по заданному направлению, уборка вырубленного хвороста на сторону, заготовка вешек и проведение линий, затеска деревьев на границе визира в насаждениях, км с полнотой 1.0-0.8, сосновые и лиственные	км	0,10		10	ТНВ на рубки ухода стр.73.т.72 п.1 Москва 1999 г		1,90		0,05
Промер визиров (просек, граничных линий) стальной лентой с приготовлением и постановкой пикетных кольев через 100м	км	0,05		10	ТНВ на рубки ухода стр.74.т.72 п.3 Москва 1999 г		3,70		0,01
Сплошной перерыв деревьев в насаждениях с ограничением 10 метровой полосы	га	0,10		10	ТНВ на рубки ухода стр.74.т.72 п.5 Москва 1999 г		2,20		0,05
Изготовление из растущего леса деляночных столбов, копка ям (сосна, обычный грунт)	шт.	0,33		10	ТНВ на рубки ухода стр.74-75.т.72 п.7 Москва 1999 г		8,2		0,04
Валка деревьев	кбм	25,00	вальщик, лесоруб, б/пила	10	ТНВ на рубки ухода стр.11-т.7 Москва 1999 г		105,30		0,24
Обрезка сучьев и вершин б/пилами	кбм	22,00	обрубщик сучьев б/пила	10	ТНВ на рубки ухода стр.12-т.8 Москва 1999 г		43,60		0,50
3.Раскряжка хлыстов бензомоторными пилами на лесосеке. Объем хлыста 0,77-1,02 км. хвойных и мягколиственных пород (Состав звена раскряжевщик + разметчик хлыстов)	м³	22,00	«Хускварна»	10	ТНВ на рубки ухода стр.26 т. 22 Москва 1999 г		81,70		0,27

Наименование работ	Ед. изм.	Объем работ на принятую ед. изм. готового объекта	Состав агрегата трактора, машины, орудия	Тарифный разряд работ	Наименование норматив. документа	Нормы выработки		Потребное количество времени (по утвержд. нормам)	
						на агр./смену	на чел./день	агр./смена	на чел./день
4.Зачистка сучьев после раскряжевки. Объем хлыста 0,77-1,02 км. (Состав звена - обрезчик сучьев.)	м³	22,00	топор	10	ТНВ на рубки ухода стр.37 т.34 Москва 1999 г		120,0		0,18
Подбор и сжигание сучьев (очистка мест рубок с учётом по количеству)	кбм	25,00	лесоруб	10	ТНВ на рубки ухода стр.53 т.46 Москва 1999 г		29,20		0,86
Сортировка-штабелёвка (состав звена - штабелёвщик)	кбм	22,00		10	ТНВ на рубки ухода стр.50-т.43 Москва 1999 г		13,40		1,64
Трелёвка хлыстов на расстояние до 500 м.	кбм	22,00	ТДТ-40 тракторист, чековщик	10	ТНВ на рубки ухода с.39т.35 Москва 1999 г	35,00	35,00	0,63	0,63
Сплошная расчистка от кустарников и мелколесья, сдвигание их в сторону, корчевка кустарников и единичных деревьев, сгребание срезанного и выкорчеванного кустарника, мелколесья на расстояние до 50м, сжигание.	га	0,10		10	МТНВ-л/к 2006г. Москва, лист.20, таб.4.1.6.	1,25	1,25	0,08	0,08
Корчевка пней диаметром до 30см на полосе шириной 4 м по центру разрыва для проезда противополож. (до 500 шт. на 1 га)	га	0,03	Т-130, тракторист	10	МТНВ-2006г. Москва, лист.16, таб.4.1.1.	0,32	0,32	0,08	0,08
Перемещение пней диаметром до 30см в кучи на расстоянии до 400м	га	0,10	Т-130, тракторист	10	МТНВ-2006г. Москва, лист.17, таб.4.1.2.	1,00	1,00	0,10	0,10
Планировка площади на 4-х м. полосе для проезда транспорта (100м³ грунта)	га	0,03	ТДТ-55 ТДТ-40 ТДТ-75 Т130	10	МТНВ-2006 Москва лист 21, табл. 4.1.7	2,20	2,20	0,01	0,01
Устройство минерализованных полос по границам просек с числом пней до 301-500 шт. на 1 га.	км	0,10	ТДТ-55 ТДТ-40	10	МТНВ-2006 Москва лист 46 таб. 4.1.35	13,40	13,40	0,01	0,01
Доставка рабочих к месту работы и обратно (бригада 4 человека)	смена		автомобиль	10				0,03	0,03

НОРМАТИВНО-ТЕХНОЛОГИЧЕСКАЯ КАРТА № 10
на строительство дороги лесохозяйственного назначения шириной 10 м,
нормообразующие факторы: запас на 1 га 250 км., средний объём хлыста 0,77-1,02 км.,
условия: зимние, равнинные.

На 1 км

Наименование работ	Ед. изм.	Объем работ на принятую ед. изм. готового объекта	Состав агрегата трактора, машины, орудия	Тарифный разряд работ	Наименование норматив. документа	Нормы выработки		Потребное количество времени (по утвержд. нормам)	
						на агр./смену	на чел./день	агр./смена	на чел./день
А	1	2	3	4	5	6	7	8	9
Прорубка визиров по заданному направлению, уборка вырубленного хвороста на сторону, заготовка вешек и проведение линий, затеска деревьев на границе визира в насаждениях, км с полнотой 1.0-0.8, сосновые и лиственные	км	1,00		10	ТНВ на рубки ухода стр.73.т.72 п.1 Москва 1999 г		1,90		0,53
Промер визиров (просек, граничных линий) стальной лентой с приготовлением и постановкой пикетных кольев через 100м	км	0,50		10	ТНВ на рубки ухода стр.74.т.72 п.3 Москва 1999 г		3,70		0,14
Сплошной перечет деревьев в насаждениях с ограничением 10 метровой полосы	га	1,00		10	ТНВ на рубки ухода стр.74.т.72 п.5 Москва 1999 г		2,20		0,45
Изготовление из растущего леса. деляночных столбов, копка ям (сосна, обычный грунт)	шт.	0,33		10	ТНВ на рубки ухода стр.74-75.т.72 п.7 Москва 1999 г		8,2		0,04
Валка деревьев	кбм	250,00	вальщик, лесоруб, б/пила	10	ТНВ на рубки ухода стр.11-т.7 Москва 1999 г		105,30		2,37
Обрезка сучьев и вершин б/пилами	кбм	223,00	обрубщик сучьев б/пила	10	ТНВ на рубки ухода стр.12-т.8 Москва 1999 г		43,60		5,11
3.Раскряжевка хлыстов бензомоторными пилами на лесосеке. Объем хлыста 0,77-1,02 км. хвойных и мягколиственных пород (Состав звена раскряжевщик + разметчик хлыстов)	м³	223,00	«Хускварна»	10	ТНВ на рубки ухода стр.26 т. 22 Москва 1999 г		81,70		2,73
4.Зачистка сучьев после раскряжевки. Объем хлыста 0,77-1,02 км. (Состав звена - обрезчик сучьев)	м³	223,00	топор	10	ТНВ на рубки ухода стр.37 т.34 Москва 1999 г		120,0		1,86
Подбор и сжигание сучьев (очистка мест рубок с учётом по количеству)	кбм	250,00	лесоруб	10	ТНВ на рубки ухода стр.53-т.46 Москва 1999 г		29,20		8,56
Сортировка-штабелёвка (состав звена - штабелёвщик)	кбм	223,00		10	ТНВ на рубки ухода стр.50-т.43 Москва 1999 г		13,40		16,64
Трелёвка хлыстов на расстояние до 500 м.	кбм	223,00	ТДТ-40 тракторист, чековщик	10	ТНВ на рубки ухода с.39т.35 Москва 1999 г	35,00	35,00	6,37	6,37

Наименование работ	Ед. изм.	Объем работ на принятую ед. изм. готового объекта	Состав агрегата трактора, машины, орудия	Тарифный разряд работ	Наименование норматив. документа	Нормы выработки		Потребное количество времени (по утвержд. нормам)	
						на агр./смену	на чел./день	агр./смена	на чел./день
Сплошная расчистка от кустарников и мелколесья, сдвигание их в сторону, корчевка кустарников и единичных деревьев, сгребание срезанного и выкорчеванного кустарника, мелколесья на расстояние до 50м, сжигание.	га	1,00		10	МТНВ-л/к 2006г. Москва, лист.20, таб.4.1.6.	1,25	1,25	0,80	0,80
Корчевка пней диаметром до 30см на полосе шириной 4 м по центру разрыва для проезда противополож. (до 500 шт. на 1 га)	га	0,40	Т-130, тракторист	10	МТНВ-2006г. Москва, лист.16, таб.4.1.1.	0,32	0,32	1,25	1,25
Перемещение пней диаметром до 30см в кучи на расстоянии до 400м	га	0,40	Т-130, тракторист	10	МТНВ-2006г. Москва, лист.17, таб.4.1.2.	1,00	1,00	0,40	0,40
Планировка площади на 4-х м. полосе для проезда транспорта (100м³ грунта)	га	0,40	ТДТ-55 ТДТ-40 ТДТ-75 Т130	10	МТНВ-2006 Москва лист.21 табл. 4.1.7	2,20	2,20	0,18	0,18
Устройство минерализованных полос по границам разрыва с числом пней до 301-500 шт. на 1 га.	км	1,00	ТДТ-55 ТДТ-40	10	МТНВ-2006 Москва лист.46 таб. 4.1.35	13,40	13,40	0,07	0,07
Доставка рабочих к месту работы и обратно (бригада 4 человека)	смена		автомобиль	10				0,03	0,03

НОРМАТИВНО-ТЕХНОЛОГИЧЕСКАЯ КАРТА № 11
на содействие естественному возобновлению леса с сохранением подроста

на 1 га

Наименование работ	Ед. изм.	Объем работ на принятую ед. изм. готового объекта	Состав агрегата трактора, машины, орудия	Тарифный разряд работ	Наименование норматив. документа	Нормы выработки		Потребное количество времени (по утвержд. нормам)	
						на агр./смену	на чел./день	агр./смена	на чел./день
А	1	2	3	4	5	6	7	8	9
Прорубка визиров шириной 1м по заданному направлению, уборка вырубленного хвороста на сторону, заготовка вешек и проведение линий, затеска деревьев на границе визира в насаждениях, км с полнотой 1.0-0.8, сосновые и лиственные	км	0,40		10	ТНВ на рубки ухода стр.73.т.72 п.1 Москва 1999 г		1,90		0,21
Промер визиров (просек, граничных линий) стальной лентой с приготовлением и постановкой пикетных кольев через 100м	км	0,40		10	ТНВ на рубки ухода стр.74.т.72 п.3 Москва 1999 г		3,70		0,11
Ленточный перечет деревьев в насаждениях с ограничением 10 метровой полосы	га/км	0,40		10	ТНВ на рубки ухода стр.74.т.72 п.6 Москва 1999 г		3,00		0,13
Изготовление из растущего леса деляночных столбов (сосна, обычный грунт)	шт.	0,33		10	ТНВ на рубки ухода стр.74-75.т.72 п.7 Москва 1999 г		8,2		0,04
Очистка мест рубок ухода за лесом. Хвойные и мягколиственные породы, количество порубочных остатков более 20 скл. м³ на 1 га.	скл. м³	4,00		10	ТНВ на рубки ухода стр.53 т.46 Москва 1999 г		13,6		0,29
Освобождение и опривка подроста	га/км	1,00		10	ТНВ на рубки ухода стр. 73 таб. 72Москва 1999 г.		0,3		3,33
Доставка рабочих к месту работы и обратно (бригада 5 чел.)	смена		а/мобиль	10				0,03	0,03

НОРМАТИВНО-ТЕХНОЛОГИЧЕСКАЯ КАРТА № 12
на содействие естественному возобновлению леса (минерализация почвы)

на 1 га

Наименование работ	Ед. изм.	Объем работ на принятую ед. изм. готового объекта	Состав агрегата трактора, машины, орудия	Тарифный разряд работ	Наименование норматив. документа	Нормы выработки		Потребное количество времени (по утвержд. нормам)	
						на агр./смену	на чел./день	агр./смена	на чел./день
А	1	2	3	4	5	6	7	8	9
Прорубка визиров шириной 1м по заданному направлению, уборка вырубленного хвороста на сторону, заготовка вешек и проведение линий, затеска деревьев на границе визира в насаждениях, км с полнотой 1.0-0.8, сосновые и лиственные	км	0,40		10	ТНВ на рубки ухода стр.73.т.72 п.1 Москва 1999 г		2,85		0,14
Промер визиров (просек, граничных линий) стальной лентой с приготовлением и постановкой пикетных кольев через 100м	км	0,40		10	ТНВ на рубки ухода стр.74.т.72 п.3 Москва 1999 г		3,70		0,11
Ленточный перечет деревьев в насаждениях с ограничением 10 метровой полосы	га/км	0,40		10	ТНВ на рубки ухода стр.74.т.72 п.6 Москва 1999 г		3,00		0,13
Изготовление из растущего леса деляночных столбов (сосна, обычный грунт)	шт.	0,33		10	ТНВ на рубки ухода стр.74-75.т.72 п.7 Москва 1999 г		8,2		0,04
Минерализация почвы трактором ДТ-75 с агрегатом ПЛН-4-35 расстояние между центрами борозд 4м при длине гона свыше 250м (почва средняя)	га	1,00		10	ТНВ на работы в лесных питомниках стр.14 Т.3.5		5,4		0,19
Доставка рабочих к месту работы и обратно (бригада 5 чел.)	смена		а/мобиль	10				0,03	0,03

НОРМАТИВНО-ТЕХНОЛОГИЧЕСКАЯ КАРТА № 13
на заготовку семян со стоящих деревьев

на 1 кг

Наименование работ	Ед. изм.	Объем работ на принятую ед. изм. Готового объекта	Состав агрегата трактора, машины, орудия	Тарифный разряд работ	Наименование норматив. документа	Нормы выработки		Потребное количество времени (по утвержд. нормам)	
						на агр./смену	на чел./день	агр./смена	чел./день
А	1	2	3	4	5	6	7	8	9
Сбор шишек со стоящих деревьев высотой до 5 м с помощью лестниц хвойных пород (сосна обыкновенная), урожайность хорошая (4 балла)	кг	100,00		10	ТНВ на лесокультурные работы Т.4.3.1 стр.99 Москва 1990 г		25,4		3,9
Переработка шишек, собранных с деревьев хвойных пород (сосна обыкновенная)	кг	100,00		10	ТНВ на лесокультурные работы Т.4.3.3 стр.104 Москва 1990 г		114,0		0,88
Доставка рабочих к месту работы и обратно и вывозка собранной шишки (бригада 4 чел.)	смена		а/мобиль	10				0,2	0,2
Закладка семян на хранение: дезинфекция (склад, тара), сортировка по бутылкам; проверка семян на влажность (периодичность проверок 3 раза в месяц).	кг	1,00		10					0,3

НОРМАТИВНО-ТЕХНОЛОГИЧЕСКАЯ КАРТА № 14
на заготовку семян со срубленных деревьев

на 1 кг

Наименование работ	Ед. изм.	Объем работ на принятую ед. изм. Готового объекта	Состав агрегата трактора, машины, орудия	Тарифный разряд работ	Наименование норматив. документа	Нормы выработки		Потребное количество времени (по утвержд. нормам)	
						на агр./смену	на чел./день	агр./смена	чел./день
А	1	2	3	4	5	6	7	8	9
Сбор шишек со срубленных деревьев хвойных пород (сосна обыкновенная) урожайность средняя (2 балла)	кг	100,00		10	ТНВ на лесокультурные работы Т.4.3.1 стр.99 Москва 1990 г		51,1		2,0
Переработка шишек собранных с деревьев хвойных пород (сосна обыкновенная)	кг	100,00		10	ТНВ на лесокультурные работы Т.4.3.3 стр.104 Москва 1990 г		114,0		0,88
Доставка рабочих к месту работы и обратно и вывозка собранной шишки (бригада 4 чел.)	смена		автомобиль	10				0,2	0,2
Закладка семян на хранение: дезинфекция (склад, тара), сортировка по бутылкам; проверка семян на влажность (периодичность проверок 3 раза в месяц).	кг	1,00		10					0,3

НОРМАТИВНО-ТЕХНОЛОГИЧЕСКАЯ КАРТА № 15
на хранение семян (страхового фонда)

на 1 кг

Наименование работ	Ед. изм.	Объем работ на принятую ед. изм. Готового объекта	Состав агрегата трактора, машины, орудия	Тарифный разряд работ	Наименование норматив. документа	Нормы выработки		Потребное количество времени (по утвержд. нормам)	
						на агр./смену	на чел./день	агр./смена	чел./день
А	1	2	3	4	5	6	7	8	9
Закладка семян на хранение: дезинфекция (склад, тара), сортировка по бутылкам; проверка семян на влажность (периодичность проверок 3 раза в месяц).	кг	1,00		10					0,3

НОРМАТИВНО-ТЕХНОЛОГИЧЕСКАЯ КАРТА № 16
на устройство противопожарного разрыва шириной 20 м,
по центру разрыва 4-х м. полоса для проезда противопожарной техники.
норм условия: запас 200м на 1га, объем хлыста 0,77-1,02 м³

на 1 км

Наименование работ	Ед. изм.	Объем работ на принятую ед. изм. Готового объекта	Состав агрегата трактора, машины, орудия	Тарифный разряд работ	Наименование норматив. документа	Нормы выработки		Потребное количество времени (по утвержд. нормам)	
						на агр./смену	на чел./день	агр./смена	на чел./день
А	1	2	3	4	5	6	7	8	9
Прорубка визиров по заданному направлению, уборка вырубленного хвороста на сторону, заготовка вешек и проведение линий, затеска деревьев на границе визира в насаждениях, км с полнотой 1,0-0,8. основные и листовые	км	2,00		10	ТНВ на рубки ухода стр.73.т.72 п.1 Москва 1999 г		1,90		1,05
Промер визиров (просек, граничных линий) стальной лентой с приготовлением и постановкой пикетных кольев через 100м	км	1,00		10	ТНВ на рубки ухода стр.74.т.72 п.3 Москва 1999 г		3,70		0,27
Сплошной перерез деревьев в насаждениях с ограничением 10 метровой полосы	га	2,00		10	ТНВ на рубки ухода стр.74.т.72 п.5 Москва 1999 г		2,20		0,91
Изготовление из растущего леса деланочных столбов, копка ям (сосна, обычный грунт)	шт.	0,33		10	ТНВ на рубки ухода стр.74-75.т.72 п.7 Москва 1999 г		8,2		0,04
Валка деревьев	кбм	400,00	вальщик, лесоруб, б/пила	10	ТНВ на рубки ухода стр.11-т.7 Москва 1999 г		105,30		3,80
Обрезка сучьев и вершин б/пилами	кбм	357,00	обрубочик сучьев б/пила	10	ТНВ на рубки ухода стр.12-т.8 Москва 1999 г		43,60		8,19

Наименование работ	Ед. изм.	Объем работ на принятую ед. изм. Готового объекта	Состав агрегата трактора, машины, орудия	Тарифный разряд работ	Наименование норматив. документа	Нормы выработки		Потребное количество времени (по утвержд. нормам)	
						на агр./смену	на чел./день	агр./смена	на чел./день
3.Раскряжевка хлыстов бензомоторными пилами на лесосеке. Объем хлыста 0,77-1,02 кбм. хвойных и мягколиственных пород (Состав звена раскряжевщик + разметчик хлыстов)	м³	357,00	«Ху-скварна»	10	ТНВ на рубки ухода стр.26 т. 22 Москва 1999 г		81,70		4,37
4.Зачистка сучьев после раскряжевки. Объем хлыста 0,77-1,02 кбм. (Состав звена - обрезчик сучьев)	м³	357,00	топор	10	ТНВ на рубки ухода стр.37 т.34 Москва 1999 г		120,0		2,98
Подбор и сжигание сучьев (очистка мест рубок с учётом по количеству)	кбм	400,00	лесоруб	10	ТНВ на рубки ухода стр.53-т.46 Москва 1999 г		29,20		13,70
Сортировка-штабелёвка (состав звена - штабелёвщик)	кбм	357,00		10	ТНВ на рубки ухода стр.50-т.43 Москва 1999 г		13,40		26,64
Трелёвка хлыстов на расстояние до 500 м.	кбм	357,00	ТДТ-40 тракторист, чекеро-щик	10	ТНВ на рубки ухода с.39т.35 Москва 1999 г	35,00	35,00	10,20	10,20
Сплошная расчистка от кустарников и мелкокося, сдвигание их в сторону, корчевка кустарников и единичных деревьев, сгребание срезанного и выкорчеванного кустарника, мелкокося на расстоянии до 50м, сжигание.	га	2,00		10	МТНВ-л/к 2006г. Москва, лист.20, таб.4.1.6.	1,25	1,25	1,60	1,60
Корчевка пней диаметром до 30см на полосе шириной 4 м по центру разрыва для проезда противопож. (до 500 шт. на 1 га)	га	0,40	Т-130, тракторист	10	МТНВ-2006г. Москва, лист.16, таб.4.1.1.	0,32	0,32	1,25	1,25
Перемещение пней диаметром до 30см в кучи на расстоянии до 400м	га	0,40	Т-130, тракторист	10	МТНВ-2006г. Москва, лист.17, таб.4.1.2.	1,00	1,00	0,40	0,40
Планировка площади на 4-х м. полосе для проезда транспорта (100м³ грунта)	га	0,40	ТДТ-55 ТДТ-40 ДТ-75 Т130	10	МТНВ-2006 Москва лист.21 табл. 4.1.7	2,20	2,20	0,18	0,18
Устройство минерализованных полос по границам разрыва с числом пней до 301-500 шт. на 1 га.	км	2,00	ТДТ-55 ТДТ-40	10	МТНВ-2006 Москва лист.46 таб. 4.1.35	13,40	13,40	0,15	0,15
Доставка рабочих к месту работы и обратно (бригада 4 человека)	смена		а/мобиль	10				0,03	0,03

НОРМАТИВНО-ТЕХНОЛОГИЧЕСКАЯ КАРТА № 17
на уход за противопожарным разрывом шириной 20 м,
по центру разрыва 4-х м. полоса для проезда противопожарной техники. норм

на 1 га

Наименование работ	Ед. изм.	Объем работ на принятую ед. изм. Готового объекта	Состав агрегата трактора, машины, орудия	Тарифный разряд работ	Наименование норматив. документа	Нормы выработки		Потребное количество времени (по утвержд. нормам)	
						на агр./смену	на чел./день	агр./смена	на чел./день
А	1	2	3	4	5	6	7	8	9
Сплошная расчистка (срезка) от кустарников и мелкокося при характеристике участка - густые заросли	га	2,00		10	МТНВ-л/к 2006г. Москва, лист.20, таб.4.1.6.	0,70	0,70	2,86	2,86
Сгребание срезанного мелкокося и кустарника на расстоянии 50м	га	2,00		10	МТНВ-л/к 2006г. Москва, лист.20, таб.4.1.6.	1,86	1,86	1,08	1,08
Сжигание кустарника и мелкокося (с кол-вом 80 скл. кбм. на 1 га)	скл. кбм.	160,00	лесоруб	10	ТНВ на рубки ухода стр.52-т.45 Москва 1999 г	25,70	25,70	6,23	6,23
Планировка площади на 4-х м. полосе для проезда транспорта	га	0,40	ТДТ-55 ТДТ-40	10	МТНВ-2006 Москва лист.21 табл. 4.1.7	2,20	2,20	0,18	0,18

НОРМАТИВНО-ТЕХНОЛОГИЧЕСКАЯ КАРТА № 18
на создание защитных противопожарных полос путём контролируемого выжигания сухой травы
нормообразующие факторы: от естественных опорных рубежей

на 1 га

Наименование работ	Ед. изм.	Объем работ на принятую ед. изм. Готового объекта	Состав агрегата трактора, машины, орудия	Тарифный разряд работ	Наименование норматив. документа	Нормы выработки		Потребное количество времени (по утвержд. нормам)	
						на агр./смену	на чел./день	агр./смена	на чел./день
А	1	2	3	4	5	6	7	8	9
1.Огневая разведка (регулярные посещения леса с пробными зажиганиями сухой травы)	смена		АЦ-30, бригада из 2 чел. ЗА, РЛО	10				0,03	0,03
2.Создание защитной полосы огнем способом, осмотр пройденной площади и ликвидация очагов длительного горения	час	1,00	бригада из 5 чел. зажигат. аппарат - 2шт, РЛО5шт.	10	Рекомендации по созданию защит. полос Москва. 1999г. Стр.6 п.3.6		7,00		0,14
3.Доставка рабочих к месту работы и обратно (бригада 5 чел.)	смена		АЦ-30	10				0,03	0,03

НОРМАТИВНО-ТЕХНОЛОГИЧЕСКАЯ КАРТА № 19
на создание защитных противопожарных полос путём контролируемого выжигания сухой травы

на 1 га

Наименование работ	Ед. изм.	Объем работ на принятую ед. изм. Готового объекта	Состав агрегата трактора, машины, орудия	Тарифный разряд работ	Наименование норматив. документа	Нормы выработки		Потребное количество времени (по утвержд. нормам)	
						на агр./смену	на чел./день	агр./смена	на чел./день
А	1	2	3	4	5	6	7	8	9
2.Создание защитной полосы огнем способом, осмотр пройденной площади и ликвидация очагов длительного горения	га	1,00	бригада из 2 чел. Зажигательный аппарат - 2шт, РЛО 5шт.	10	Рекомендации по созданию защит. полос Москва, 1999г. Стр.6 п.3.6		8,00		0,13

НОРМАТИВНО-ТЕХНОЛОГИЧЕСКАЯ КАРТА № 20
на уход за минерализованными полосами в один проход шириной 1,4 м.
нормообразующие факторы: на свежих вырубках с числом пней до 301-500 шт. на 1 га

на 1 км

Наименование работ	Ед. изм.	Объем работ на принятую ед. изм. готового объекта	Состав агрегата трактора, машины, орудия	Тарифный разряд работ	Наименование норматив. документа	Нормы выработки		Потребное количество времени (по утвержд. нормам)	
						на агр./ смену	на чел./ день	агр./ смена	на чел./ день
А	1	2	3	4	5	6	7	8	9
1.Подновление минерализованных полос	км	1,00	ТДТ-55	10	МТНВ-2006 Москва лист 46 т.4.1.36	19,20	19,20	0,05	0,05
2.Перегон трактора до 25 км	км	1,00	ТДТ-55	10		56,00	56,00	0,02	0,02

НОРМАТИВНО-ТЕХНОЛОГИЧЕСКАЯ КАРТА № 21
на устройство минерализованной полосы в один проход шириной 1,4 м.
нормообразующие факторы: на свежих вырубках с числом пней до 301-500 шт. на 1 га

на 1 км

Наименование работ	Ед. изм.	Объем работ на принятую ед. изм. готового объекта	Состав агрегата трактора, машины, орудия	Тарифный разряд работ	Наименование норматив. документа	Нормы выработки		Потребное количество времени (по утвержд. нормам)	
						на агр./ смену	на чел./ день	агр./ смена	на чел./ день
А	1	2	3	4	5	6	7	8	9
1.Проведение минерализованных полос на свежих вырубках с числом пней до 301-500 шт. на 1 га.	км	1,00	ТДТ-55 ТДТ-40	10	МТНВ-2006 лист.46 т.4.1.35	13,40	13,40	0,07	0,07
2.Перегон трактора на расстояние до 25 км	км	10,00	ТДТ-55 ТДТ-40	10		56,00	56,00	0,18	0,18

НОРМАТИВНО-ТЕХНОЛОГИЧЕСКАЯ КАРТА № 22
на строительство дороги противопожарного назначения шириной 10 м,
нормообразующие факторы: запас на 1 га 250 км., средний объем хлыста 0,77-1,02 км. условия:
зимние, равнинные

на 1 км

Наименование работ	Ед. изм.	Объем работ на принятую ед. изм. готового объекта	Состав агрегата трактора, машины, орудия	Тарифный разряд работ	Наименование норматив. документа	Нормы выработки		Потребное количество времени (по утвержд. нормам)	
						на агр./ смену	на чел./ день	агр./ смена	на чел./ день
А	1	2	3	4	5	6	7	8	9
Прорубка визиров по заданному направлению, уборка вырубленного хвороста на сторону, заготовка вешек и проведение линий, затеска деревьев на границе визира в насаждениях, км с полнотой 1.0-0.8, сосновые и лиственные	км	1,00		10	ТНВ на рубки ухода стр.73-т.72 п.1 Москва 1999 г		1,90		0,53
Промер визиров (просек, граничных линий) стальной лентой с приготовлением и постановкой пикетных кольев через 100м	км	0,50		10	ТНВ на рубки ухода стр.74-т.72 п.3 Москва 1999 г		3,70		0,14
Сплошной перенос деревьев в насаждениях с ограничением 10 метровой полосы	га	1,00		10	ТНВ на рубки ухода стр.74-т.72 п.5 Москва 1999 г		2,20		0,45
Изготовление из растущего леса деланочных столбов, копка ям (сосна, обычный грунт)	шт.	0,33		10	ТНВ на рубки ухода стр.74-т.72 п.7 Москва 1999 г		8,2		0,04
Валка деревьев	кбм	250,00	вальщик, лесоруб, б/пила	10	ТНВ на рубки ухода стр.11-т.7 Москва 1999 г		105,30		2,37
Обрезка сучьев и вершин б/пилами	кбм	223,00	обрубщик сучьев б/пила	10	ТНВ на рубки ухода стр.12-т.8 Москва 1999 г		43,60		5,11
3.Раскряжевка хлыстов бензомоторными пилами на лесосеке. Объем хлыста 0,77-1,02 км. хвойных и мягколиственных пород (Состав звена раскряжевщик + разметчик хлыстов)	м³	223,00	«Хускварна»	10	ТНВ на рубки ухода стр.26 т. 22 Москва 1999 г		81,70		2,73
4.Зачистка сучьев после раскряжевки. Объем хлыста 0,77-1,02 км. (Состав звена - обрезчик сучьев)	м³	223,00	топор	10	ТНВ на рубки ухода стр.37 т.34 Москва 1999 г		120,0		1,86
Подбор и сжигание сучьев (очистка мест рубок с учётом по количеству)	кбм	250,00	лесоруб	10	ТНВ на рубки ухода стр.53-т.46 Москва 1999 г		29,20		8,56
Сортировка-штабелёвка (состав звена - штабелевщик)	кбм	223,00		10	ТНВ на рубки ухода стр.50-т.43 Москва 1999 г		13,40		16,64
Трелёвка хлыстов на расстояние до 500 м.	кбм	223,00	ТДТ-40 тракторист, чековщик	10	ТНВ на рубки ухода с.39т.35 Москва 1999 г	35,00	35,00	6,37	6,37
Сплошная расчистка от кустарников и мелколесья, сдвигание их в сторону, корчевка кустарников и единичных деревьев, сгребание срезанного и выкорчеванного кустарника, мелколесья на расстояние до 50м, сжигание.	га	1,00		10	МТНВ-л/к 2006г.Москва, лист.20, таб.4.1.6.	1,25	1,25	0,80	0,80
Корчевка пней диаметром до 30см на полосе шириной 4 м по центру разрыва для проезда противопож. (до 500 шт. на 1 га)	га	0,40	Т-130, тракторист	10	МТНВ-2006г.Москва, лист.16, таб.4.1.1.	0,32	0,32	1,25	1,25
Перемещение пней диаметром до 30см в кучи на расстоянии до 400м	га	0,40	Т-130, тракторист	10	МТНВ-2006г.Москва, лист.17, таб.4.1.2.	1,00	1,00	0,40	0,40
Планировка площадки на 4-х м. полосе для проезда транспорта (100м² грунта)	га	0,40	ТДТ-55 ТДТ-40 ДТ-75 Т130	10	МТНВ-2006 Москва лист.21 табл. 4.1.7	2,20	2,20	0,18	0,18
Доставка рабочих к месту работы и обратно (бригада 4 человека)	смена		автомобиль	10				0,03	0,03

НОРМАТИВНО-ТЕХНОЛОГИЧЕСКАЯ КАРТА №23
на выращивание посадочного материала (открытая корневая система) сосны обыкновенной

на 1 га

Наименование работ	Ед. изм.	Объем работ на принятую ед. изм. готового объекта	Состав агрегата трактора, машины, орудия	Тарифный разряд работ	Наименование норматив. документа	Нормы выработки		Потребное количество времени (по утвержд. нормам)	
						на агр./ смену	на чел./ день	агр./ смена	на чел./ день
А	1	2	3	4	5	6	7	8	9
Черный пар									
Вспашка с одновременным боронованием	га	1,0	ДТ-75	12,0	ТНВ стр.13 М. 1995 г	4,3	4,3	0,2	0,5
Обработка почвы гербицидом 2 раза	га	1,0	МТЗ-82	12,0	ТНВ стр.23 М. 1995 г	31,8	31,8	0,03	0,1
Дискование почвы после усыхания сорняков 2 раза	га	2,0	ДТ-75	12,0	ТНВ стр.13 М. 1995 г	10,0	10,0	0,2	0,8
Вывозка минеральных удобрений	км	60,00	ГАЗ, МАЗ	10,0				0,5	1,0
Погрузка мин. удобрений в сеялку	т	0,5	ручная	10,0	ТНВ стр.54 М. 1995 г	5,4	5,4		0,1
Внесение мин.удобрений	га	1,0	МТЗ-82, СЗУ-3,6	12,0	ТНВ стр.25 М. 1995 г	10,6	10,6	0,1	0,2
Перепахка пара с одновременным боронованием	га	1,0	ДТ-75	12,0	ТНВ стр.25 М. 1995 г	4,3	4,3	0,2	0,5
1 год выращивания									
Вспашка почвы	га	1,0	ДТ-75	12,0	ТНВ (1995г.) с.8	4,6		0,2	0,4
Фрезерование с одновременной нарезкой гряд	га	1,0	Т-16	12,0	ТНВ (1995г.) с.20	1,6		0,6	1,3
Подготовка семян к посеву	кг	60,0	вручную	10,0	ТНВ (1995г.) с.59		307		0,2
Погрузка субстрата в мульчирователь	т.	10,0	вручную	10,0	ТНВ (1995г.) с.56		6,0		1,7
Мульчирование посевов	га	1,0	МТЗ-82	12,0	ТНВ (1995г.) с.29	2,3		0,4	0,9
Сухая подкормка посевов (2-х кратная)	Тыс. м²	10,0	вручную	10,0	ТНВ (1995г.) с.72		1,8		5,5
Опрыскивание посевов фунгицидом (2-х кратная)	га	2,0	МТЗ-82, ОПШ-16	12,0	ТНВ (1995г.) с.33	19,2		0,1	0,2
Опрыскивание посевов гербицидами	га	1,0	МТЗ-82, ОПШ-16	12,0	ТНВ (1995г.) с.23	31,8		0,03	0,1
Прополка посевов	Тыс. м²	10,0	вручную	10,0	ТНВ (1995г.) с.70		0,1		142,9
Полив посевов	Тыс. м³	100,0	вручную	10,0	ТНВ (1995г.) с.67		2,1		47,6
Погрузка и разгрузка удобрений	т.	1,0	вручную	10,0			10,0		0,1
2 год выращивания									
Ранневесенняя культивация посевов	га	1,0	МТЗ-82	12,0	ТНВ (1995) с.31	5,5		0,18	0,4
Внесение минеральных удобрений	га	3,0	МТЗ-82	12,0	ТНВ (1995) с.25	18,3		0,16	0,3
Опрыскивание гербицидами	га	1,0	МТЗ-83 ОПШ-16	12,0	ТНВ(1995г.) с.33	19,2	19,2	0,05	0,1
Прополка посевов вручную (4-х кратная)	т.м²	20,0	вручную	10,0	ТНВ (1995г.) с.70		0,1		181,8
Прополка мотыгой (4-кратная)	т.м²	5,0	вручную	10,0	ТНВ (1995г.) с.69		0,2		25,0

Схематическая карта

Иркутской области

Схема расположения лесничеств

Масштаб 1 : 5 250 000



Экспликация

Названия лесничеств

- 1 - Катангское
- 2 - Киренское
- 3 - Мамское
- 4 - Бодайбинское
- 5 - Илимское
- 6 - Северное
- 7 - Усть-Кутское
- 8 - Казачинско-Ленское
- 9 - Бирюсинское
- 10 - Тайшетское
- 11 - Нижнеудинское
- 12 - Тулунское
- 13 - Чунское
- 14 - Братское
- 15 - Падунское
- 16 - Нижнеилимское
- 17 - Усть-Удинское
- 18 - Балаганское
- 19 - Жигаловское
- 20 - Качугское
- 21 - Куйтунское
- 22 - Зиминское
- 23 - Заларинское
- 24 - Черемховское
- 25 - Усольское
- 26 - Ольхонское
- 27 - Иркутское
- 28 - Ангарское
- 29 - Голоустненское
- 30 - Слюдянское
- 31 - Шелеховское
- 32 - Нукутское
- 33 - Осинское
- 34 - Аларское
- 35 - Кировское
- 36 - Усть-Ордынское
- 37 - Баяндаевское
- 38 - Витимский заповедник
- 39 - Байкало-Ленский заповедник
- 40 - Прибайкальский национальный парк

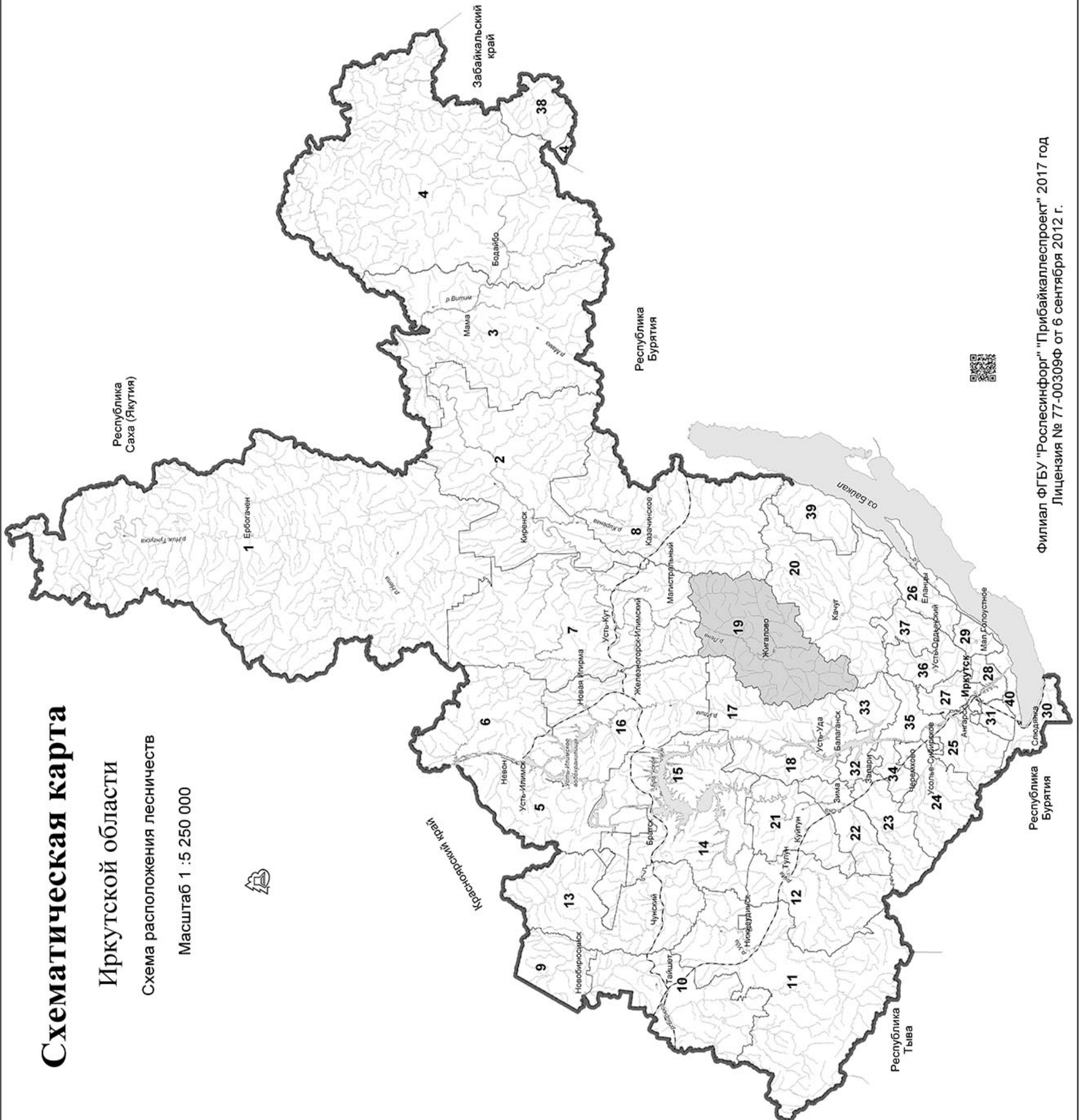

Филиал ФГБУ "Рослесинфорг" "Прибайкалеспроект" 2017 год
Лицензия № 77-00309Ф от 6 сентября 2012 г.

КАРТА-СХЕМА

распределения лесов
Жигаловского лесничества
Иркутской области
по зонам лесосеменного районирования
(сосна)
Масштаб 1:700 000
Общая площадь 2 237 746 га

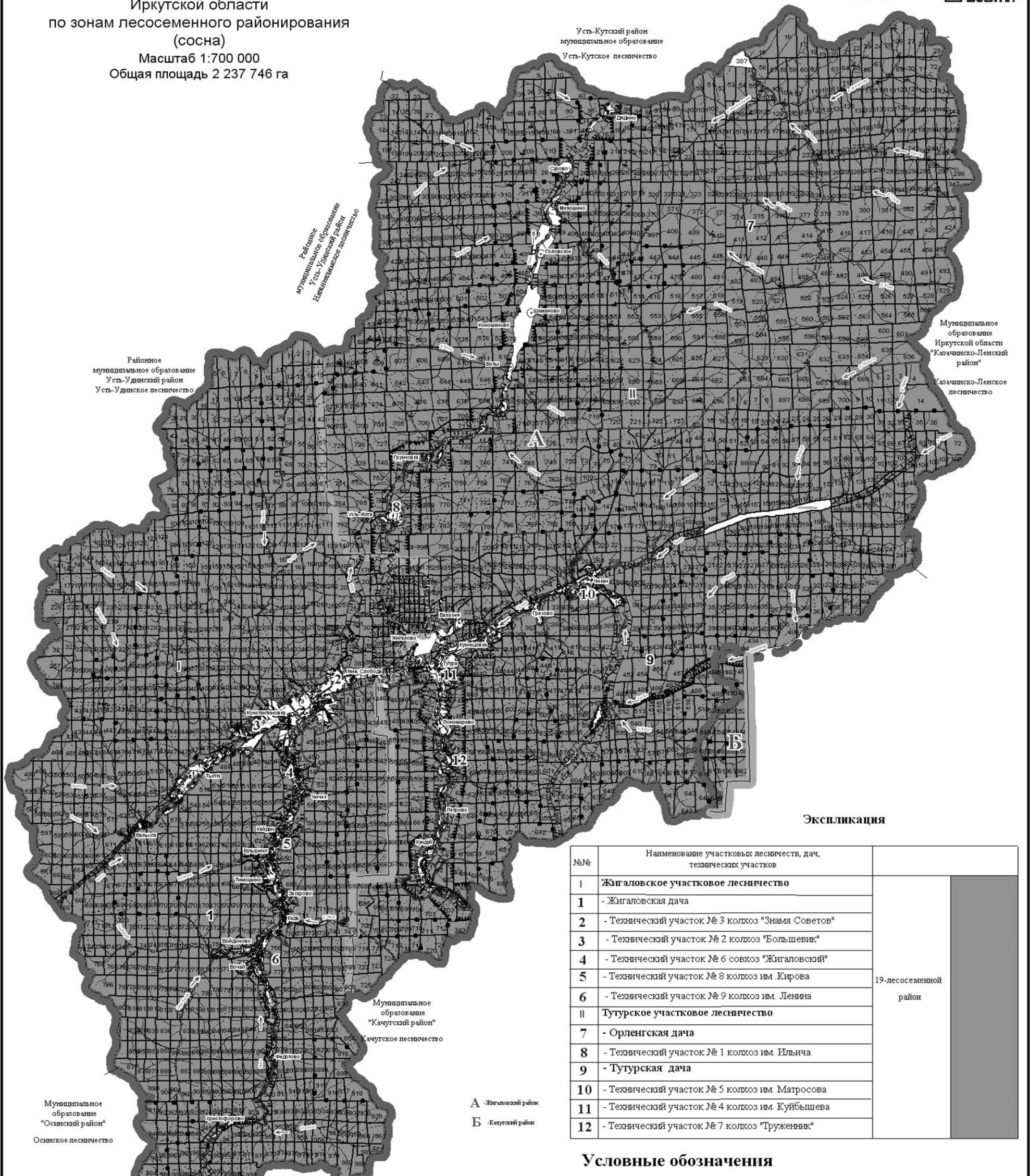

Экспликация

№№	Наименование участковых лесничеств, дач, технических участков	
1	Жигаловское участковое лесничество	19-лесосеменной район
1	- Жигаловская дача	
2	- Технический участок № 3 колхоз "Знамя Советов"	
3	- Технический участок № 2 колхоз "Большевик"	
4	- Технический участок № 6 совхоз "Жигаловский"	
5	- Технический участок № 8 колхоз им. Кирова	
6	- Технический участок № 9 колхоз им. Ленина	
II	Тутурское участковое лесничество	
7	- Орленгская дача	
8	- Технический участок № 1 колхоз им. Ильича	
9	- Тутурская дача	
10	- Технический участок № 5 колхоз им. Матросова	
11	- Технический участок № 4 колхоз им. Куйбышева	
12	- Технический участок № 7 колхоз "Труженик"	

Условные обозначения

ГИДРОГРАФИЯ		ГРАНИЦЫ					ГРАНИЦЫ КВАРТАЛОВ				
Реки озера ручьи	Районов	Лесничеств	Участковых лесничеств	Дач	Прочих землепользователей	По кв. просекам	Условные и по естество рубежам				
						НОМЕРА					
	ДОРОГИ				КОНТОРЫ						
Автомобильные	Грунтовые с покрытием	Грунтовые проселочные и полевые	Зыбники	Железные	Населенные пункты	Лесничеств	Участковых лесничеств	Участковых лесничеств	Лесных дач	Технических участков	Кварталов
								1	2	6	25

Физлиц ФГБУ "Рослесинформ" "Прибайкальеспроект" 2017 год
Лицензия № 77-00309Ф от 6 сентября 2012 г. Тираж 3 экз.

КАРТА-СХЕМА

распределения лесов
Жигаловского лесничества
Иркутской области
по зонам лесосеменного районирования
(лиственница)
Масштаб 1:700 000
Общая площадь 2 237 746 га

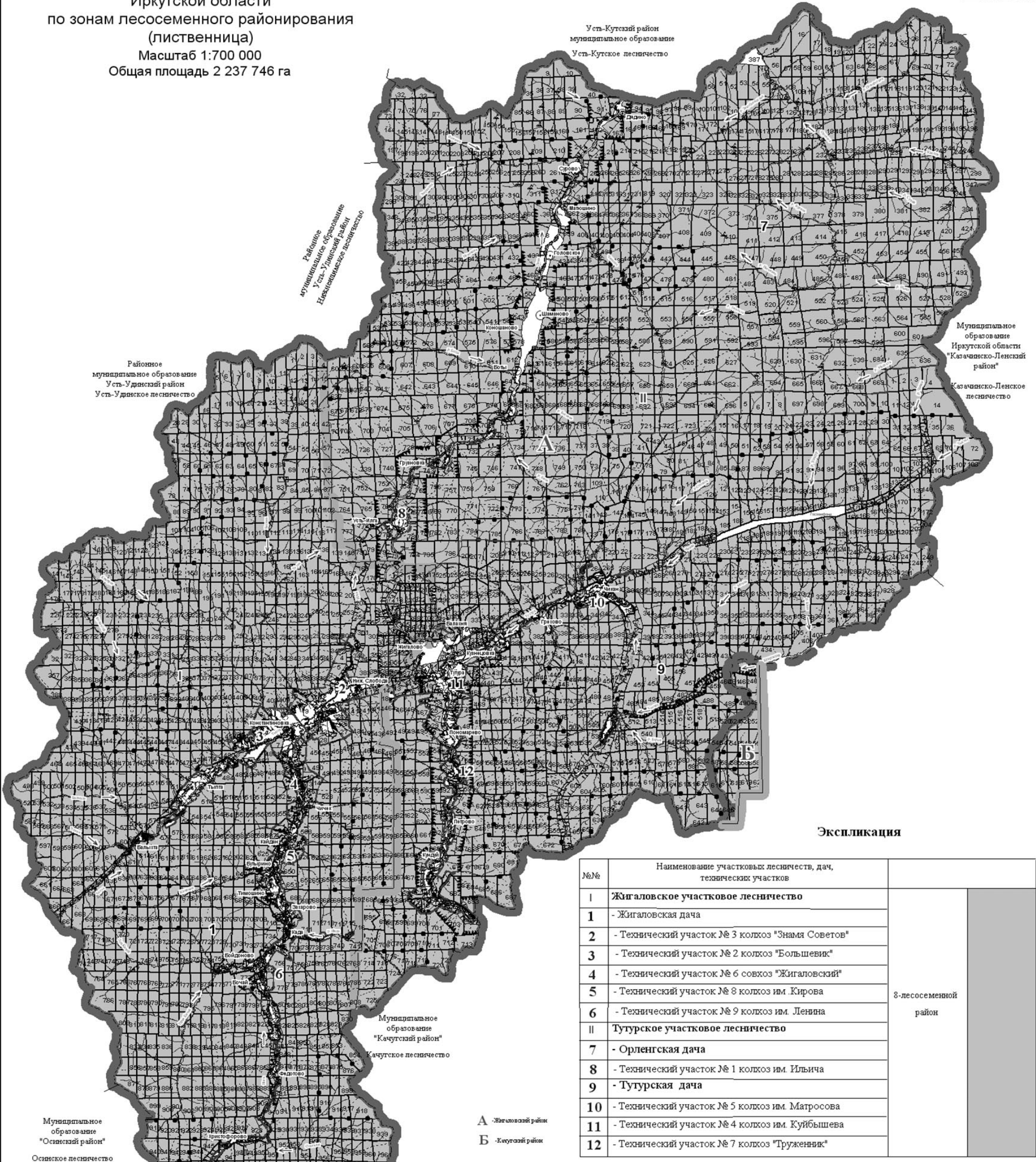

Экспликация

№№	Наименование участковых лесничеств, дач, технических участков	
1	Жигаловское участковое лесничество	8-лесосеменной район
1	- Жигаловская дача	
2	- Технический участок № 3 колхоз "Знамя Советов"	
3	- Технический участок № 2 колхоз "Большевик"	
4	- Технический участок № 6 совхоз "Жигаловский"	
5	- Технический участок № 8 колхоз им. Кирова	
6	- Технический участок № 9 колхоз им. Ленина	
II	Тутурское участковое лесничество	
7	- Орленгская дача	
8	- Технический участок № 1 колхоз им. Ильича	
9	- Тутурская дача	
10	- Технический участок № 5 колхоз им. Матросова	
11	- Технический участок № 4 колхоз им. Куйбышева	
12	- Технический участок № 7 колхоз "Труженики"	

Условные обозначения

ГИДРОГРАФИЯ		ГРАНИЦЫ					ГРАНИЦЫ КВАРТАЛОВ			
Реки озера ручьи	Районов	Лесничеств	Участковых лесничеств	Дач	Прочих землепользователей	По кв. просекам	Условные и по естеств. рубежам			
	Запретных полос лесов	Защитных полос лесов	Лесов зеленых оон	в пустынных, полупустынных	Нерестоохраняемых полос	Памятников природы				
ДОРОГИ				НОМЕРА						
Автомобильные	Грунтовые с покрытием	Грунтовые проселочные и полевые	Зимники	Железные	Населенные пункты	КОНТОРЫ	Участковых лесничеств	Лесных дач	Технических участков	Кварталов
						Лесничеств				
							1	2	6	25

Физикат ФГБУ "Рослесинформ" "Прибайкальстепроект" 2017 год
Лицензия № 77-00309Ф от 6 сентября 2012 г. Тираж 3 экз.

КАРТА-СХЕМА

распределения лесов
Жигаловского лесничества
Иркутской области
по зонам лесосеменного районирования
(кедр)
Масштаб 1:700 000
Общая площадь 2 237 746 га

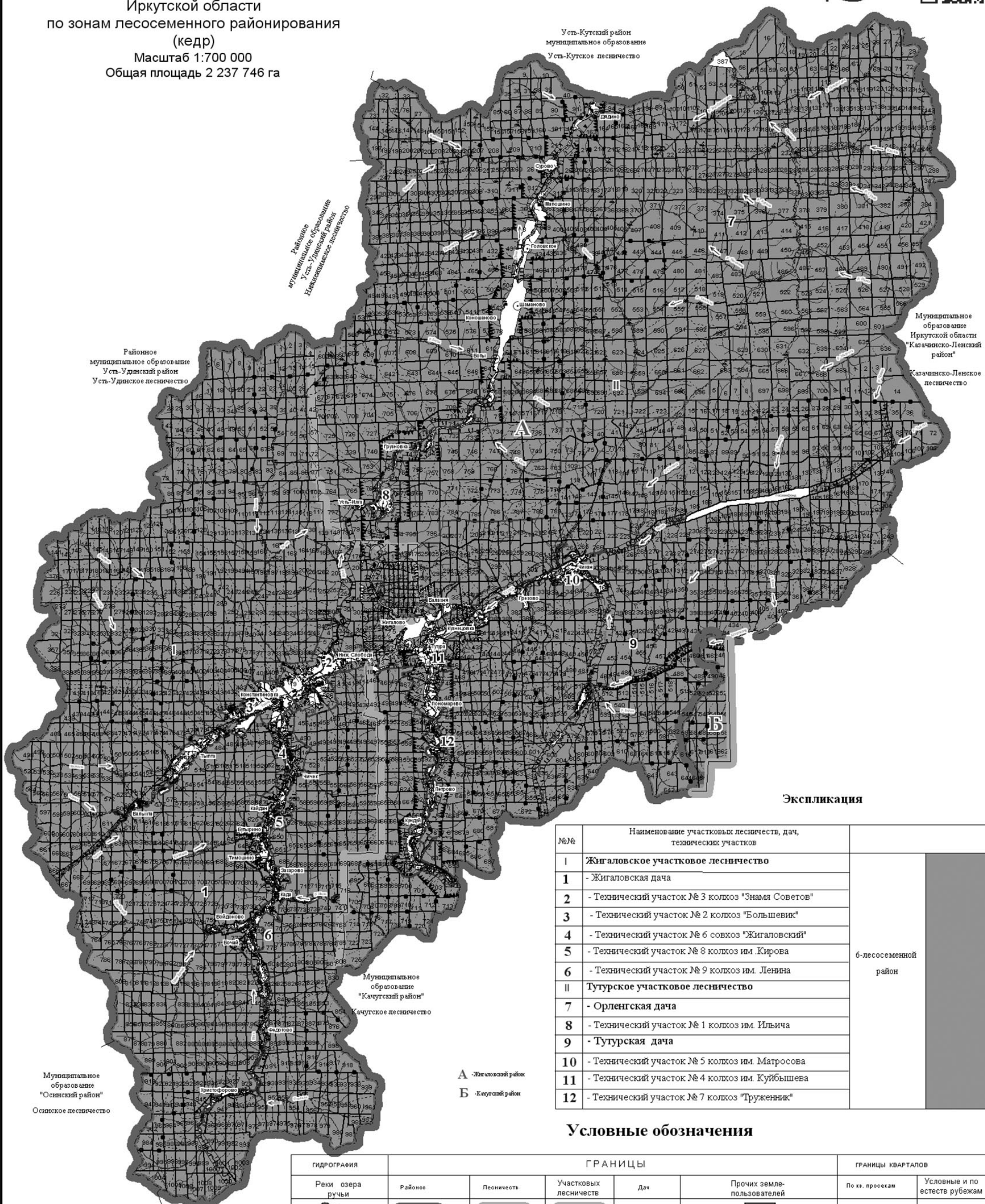

Экспликация

№№	Наименование участков лесничеств, дач, технических участков	
I	Жигаловское участковое лесничество	6-лесосеменной район
1	- Жигаловская дача	
2	- Технический участок № 3 колхоз "Знамя Советов"	
3	- Технический участок № 2 колхоз "Большевик"	
4	- Технический участок № 6 совхоз "Жигаловский"	
5	- Технический участок № 8 колхоз им. Кирова	
6	- Технический участок № 9 колхоз им. Ленина	
II	Тутурское участковое лесничество	
7	- Орленгская дача	
8	- Технический участок № 1 колхоз им. Ильича	
9	- Тутурская дача	
10	- Технический участок № 5 колхоз им. Матросова	
11	- Технический участок № 4 колхоз им. Куйбышева	
12	- Технический участок № 7 колхоз "Труженник"	

Условные обозначения

ГИДРОГРАФИЯ		ГРАНИЦЫ					ГРАНИЦЫ КВАРТАЛОВ	
Реки озера ручьи	Районов	Лесничеств	Участковых лесничеств	Дач	Прочих землепользователей	По кв. просекам	Условные и по востребованным	
	ДОРОГИ					НОМЕРА		
Автомобильные	Грунтовые с покрытием	Грунтовые проселочные и полевые	Зимники	Железные	Населенные пункты	Лесничеств	Участковых лесничеств	
						1	2	
						6	25	

КАРТА-СХЕМА

распределения лесов
Жигаловского лесничества
Иркутской области
по зонам лесозащитного районирования

Масштаб 1:700 000
Общая площадь 2 237 746 га

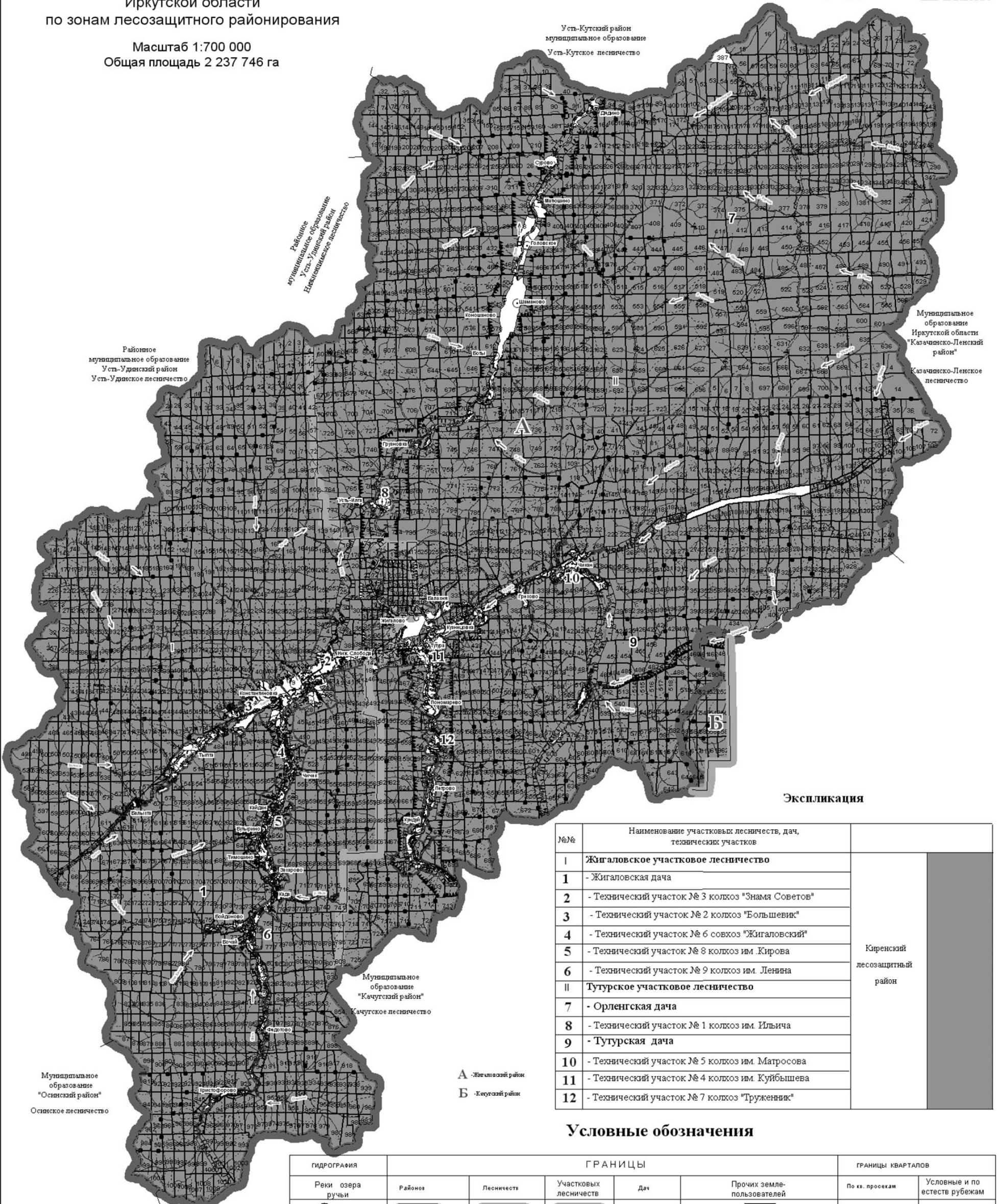

Экспликация

№№	Наименование участковых лесничеств, дач, технических участков	
I	Жигаловское участковое лесничество	Киренский лесозащитный район
1	- Жигаловская дача	
2	- Технический участок № 3 колхоз "Знамя Советов"	
3	- Технический участок № 2 колхоз "Большевик"	
4	- Технический участок № 6 совхоз "Жигаловский"	
5	- Технический участок № 8 колхоз им. Кирова	
6	- Технический участок № 9 колхоз им. Ленина	
II	Тутурское участковое лесничество	
7	- Орленгская дача	
8	- Технический участок № 1 колхоз им. Ильича	
9	- Тутурская дача	
10	- Технический участок № 5 колхоз им. Матросова	
11	- Технический участок № 4 колхоз им. Куйбышева	
12	- Технический участок № 7 колхоз "Труженник"	

Условные обозначения

ГИДРОГРАФИЯ		ГРАНИЦЫ					ГРАНИЦЫ КВАРТАЛОВ				
Реки озера ручьи	Районные	Лесничества	Участковых лесничеств	Дач	Прочих землепользователей		По кв. просекам	Условные и по естеству рубежам			
	Запретных полос лесов	Защитных полос лесов	Лесов зеленых зон	в пустынных, полупустынных	Нерестозащитных полос	Памятников природы					
							НОМЕРА				
ДОРОГИ				КОНТОРЫ		Участковых лесничеств	Лесных дач	Технических участков	Кварталов		
Автомобильные	Грунтовые с покрытием	Грунтовые проселочные и полевые	Зимники	Железные	Населенные пункты	Лесничества	Участковых лесничеств	1	2	6	25

Исполн. ФГУП "Рослесхоз" "Трибуналстрой" 2017 год
Лицензия № 77-00309-Ф от 6 сентября 2012 г. Тираж 3 экз.

КАРТА-СХЕМА

распределения территории
Жигаловского лесничества
Иркутской области
по лесорастительным зонам
и лесным районам

Масштаб 1:700 000
Общая площадь 2 237 746 га

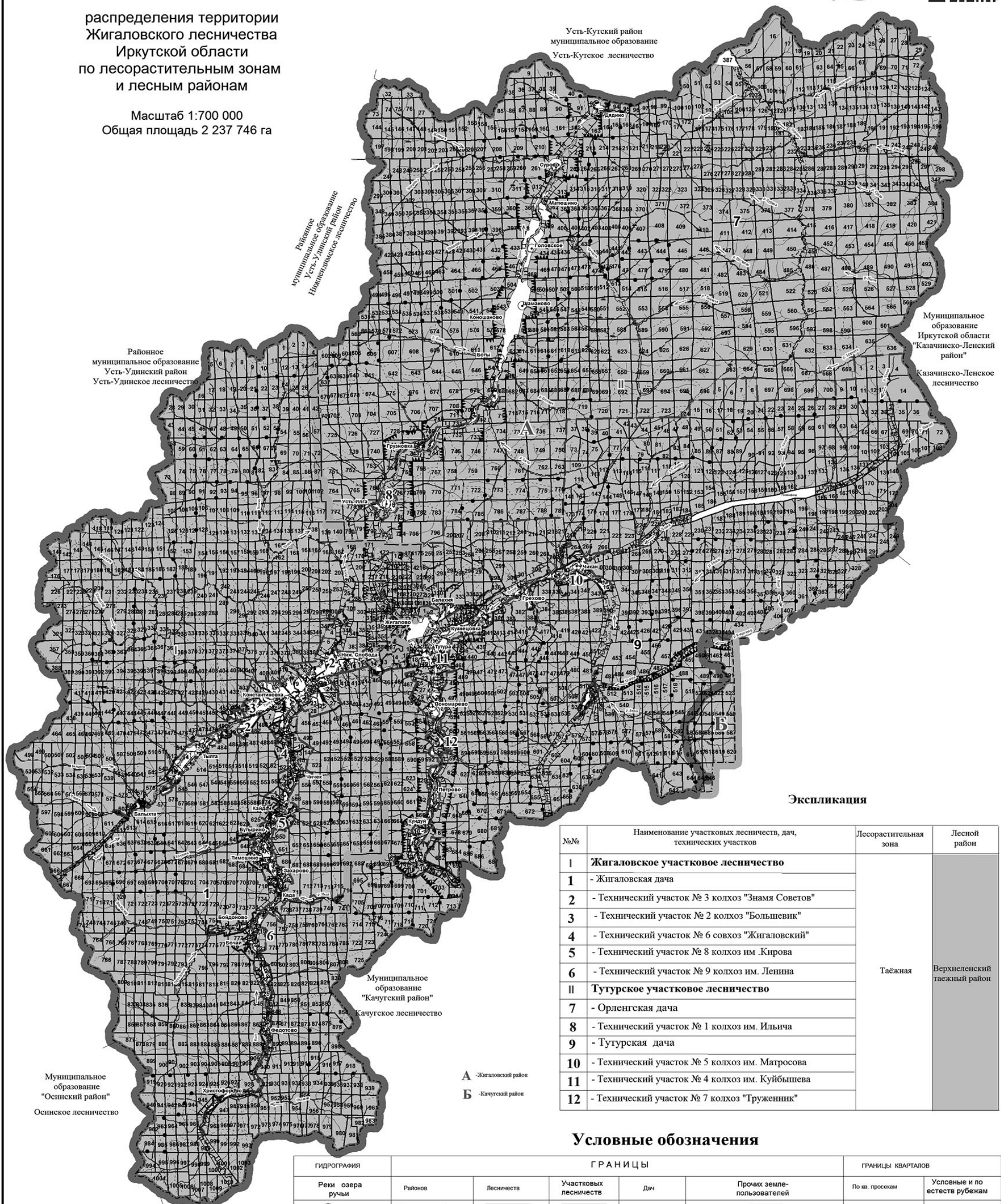

Экспликация

№№	Наименование участков лесничеств, дач, технических участков	Лесорастительная зона	Лесной район
I	Жигаловское участковое лесничество	Табьяная	Верхнеленский таежный район
1	- Жигаловская дача		
2	- Технический участок № 3 колхоз "Знамя Советов"		
3	- Технический участок № 2 колхоз "Большевик"		
4	- Технический участок № 6 совхоз "Жигаловский"		
5	- Технический участок № 8 колхоз им. Кирова		
6	- Технический участок № 9 колхоз им. Ленина		
II	Тутурское участковое лесничество		
7	- Орленгская дача		
8	- Технический участок № 1 колхоз им. Ильича		
9	- Тутурская дача		
10	- Технический участок № 5 колхоз им. Матросова		
11	- Технический участок № 4 колхоз им. Куйбышева		
12	- Технический участок № 7 колхоз "Труженик"		

Условные обозначения

ГИДРОГРАФИЯ		ГРАНИЦЫ					ГРАНИЦЫ КВАРТАЛОВ			
Реки озера ручьи	Районов	Лесничеств	Участковых лесничеств	Дач	Прочих землепользователей	По кв. просекам	Условные и по естеств рубежам			
Запретных полос лесов	Защитных полос лесов	Лесов зеленых зон	в пустынных, полупустынных	Нерестощохраняемых полос	Памятников природы					
ДОРОГИ				НОМЕРА						
Автомобильные	Грунтовые с покрытием	Грунтовые проселочные и полевые	Зимники	Железные	Населенные пункты	Лесничеств	Участковых лесничеств	Лесных дач	Технических участков	Кварталов
						I	2	6	25	

Филиал ФГБУ "Рослесинформ" "Прибайкалспроект" 2017 год
Лицензия № 77-00309Ф от 6 сентября 2012 г.

КАРТА-СХЕМА

деления территории
Жигаловского лесничества
Иркутской области
по участковым лесничествам, лесным
дачам и техническим участкам
с нанесенными границами внутрирайонных
муниципальных образований,
границами горной и равнинной частей
административных районов

Масштаб 1:700 000
Общая площадь 2 237 746 га

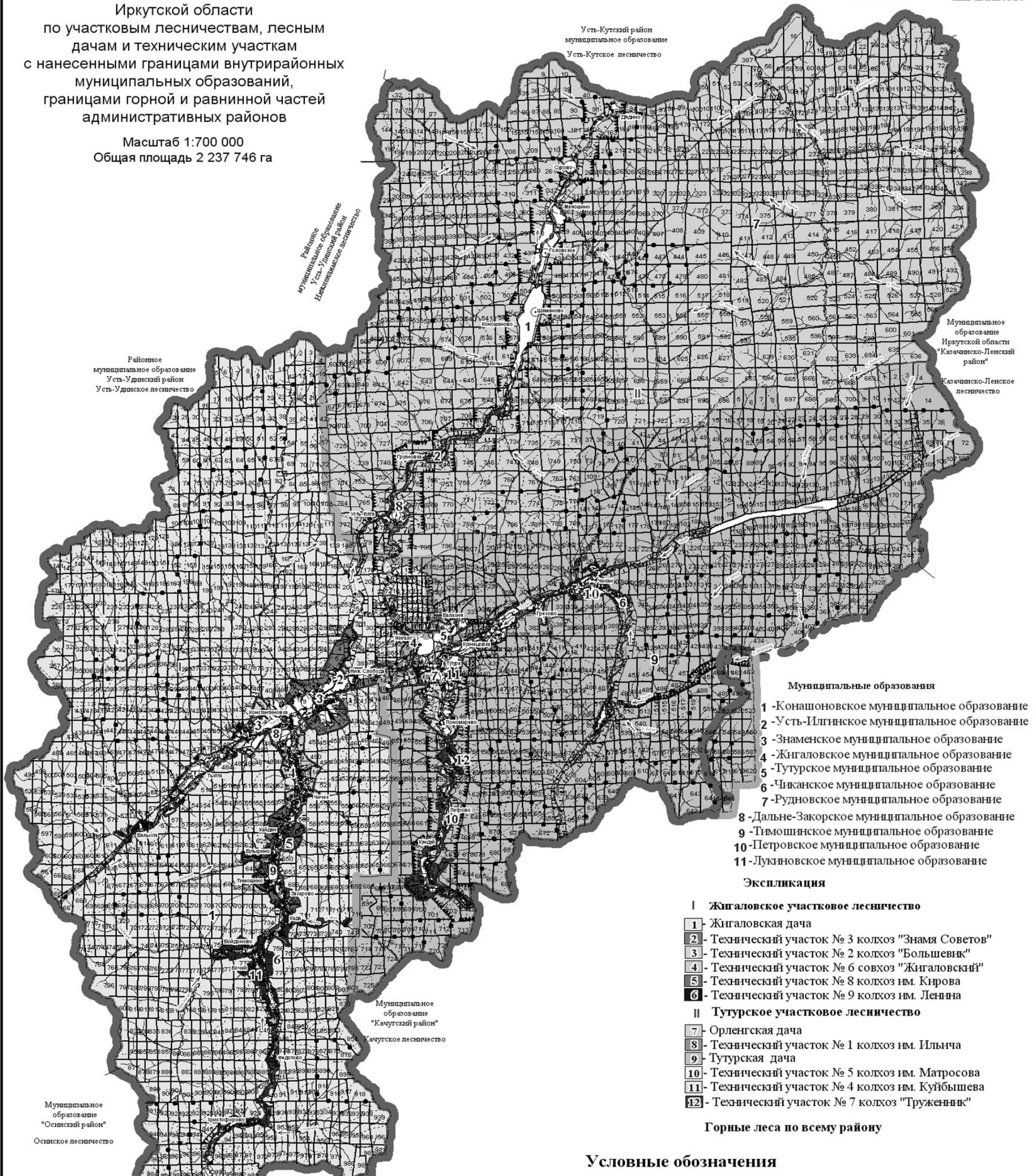

- Муниципальные образования**
- 1 - Конашиновское муниципальное образование
 - 2 - Усть-Илгинское муниципальное образование
 - 3 - Знаменское муниципальное образование
 - 4 - Жигаловское муниципальное образование
 - 5 - Тутурское муниципальное образование
 - 6 - Чиканское муниципальное образование
 - 7 - Рудновское муниципальное образование
 - 8 - Дальне-Закорское муниципальное образование
 - 9 - Тимошинское муниципальное образование
 - 10 - Петровское муниципальное образование
 - 11 - Лукинское муниципальное образование

- Экспликация**
- I Жигаловское участковое лесничество**
- 1 - Жигаловская дача
 - 2 - Технический участок № 3 колхоз "Знамя Советов"
 - 3 - Технический участок № 2 колхоз "Большевик"
 - 4 - Технический участок № 6 совхоз "Жигаловский"
 - 5 - Технический участок № 8 колхоз им. Кирова
 - 6 - Технический участок № 9 колхоз им. Ленина
- II Тутурское участковое лесничество**
- 7 - Орленгская дача
 - 8 - Технический участок № 1 колхоз им. Ильича
 - 9 - Тутурская дача
 - 10 - Технический участок № 5 колхоз им. Матросова
 - 11 - Технический участок № 4 колхоз им. Куйбышева
 - 12 - Технический участок № 7 колхоз "Труженник"

Горные леса по всему району

Условные обозначения

ГИДРОГРАФИЯ		ГРАНИЦЫ						ГРАНИЦЫ КВАРТАЛОВ			
Реки озера ручьи	Районов	Лесничеств	Участковых лесничеств	Дач	Муниципальных образований	Прочих землепользователей	По кр. просекам	Условные и по естеств рубежам			
	Запретных полос лесов	Защитных полос лесов	Лесов зеленых зон	в пустынных, полупустынных	Нерестозащитных полос	Памятников природы					
ДОРОГИ				НАСЕЛЕННЫЕ ПУНКТЫ		КОНТОРЫ		НОМЕРА			
Автомобильные	Грунтовые с покрытием	Грунтовые проселочные и полевые	Зимники	Железные	Населенные пункты	Лесничеств	Участковых лесничеств	Лесных дач	Тех. участков	МО	Кварталов
						Лесничеств	Участковых лесничеств	Лесных дач	Тех. участков	МО	Кварталов
						1	2	6	1	25	

КАРТА-СХЕМА

распределения лесов
Жигаловского лесничества
Иркутской области
по целевому назначению
с нанесением местоположения
существующих и проектируемых
особо охраняемых природных
территорий и объектов,
заказников, территорий
традиционного природопользования
коренных и малочисленных народов

Масштаб 1:700 000
Общая площадь 2 237 746 га

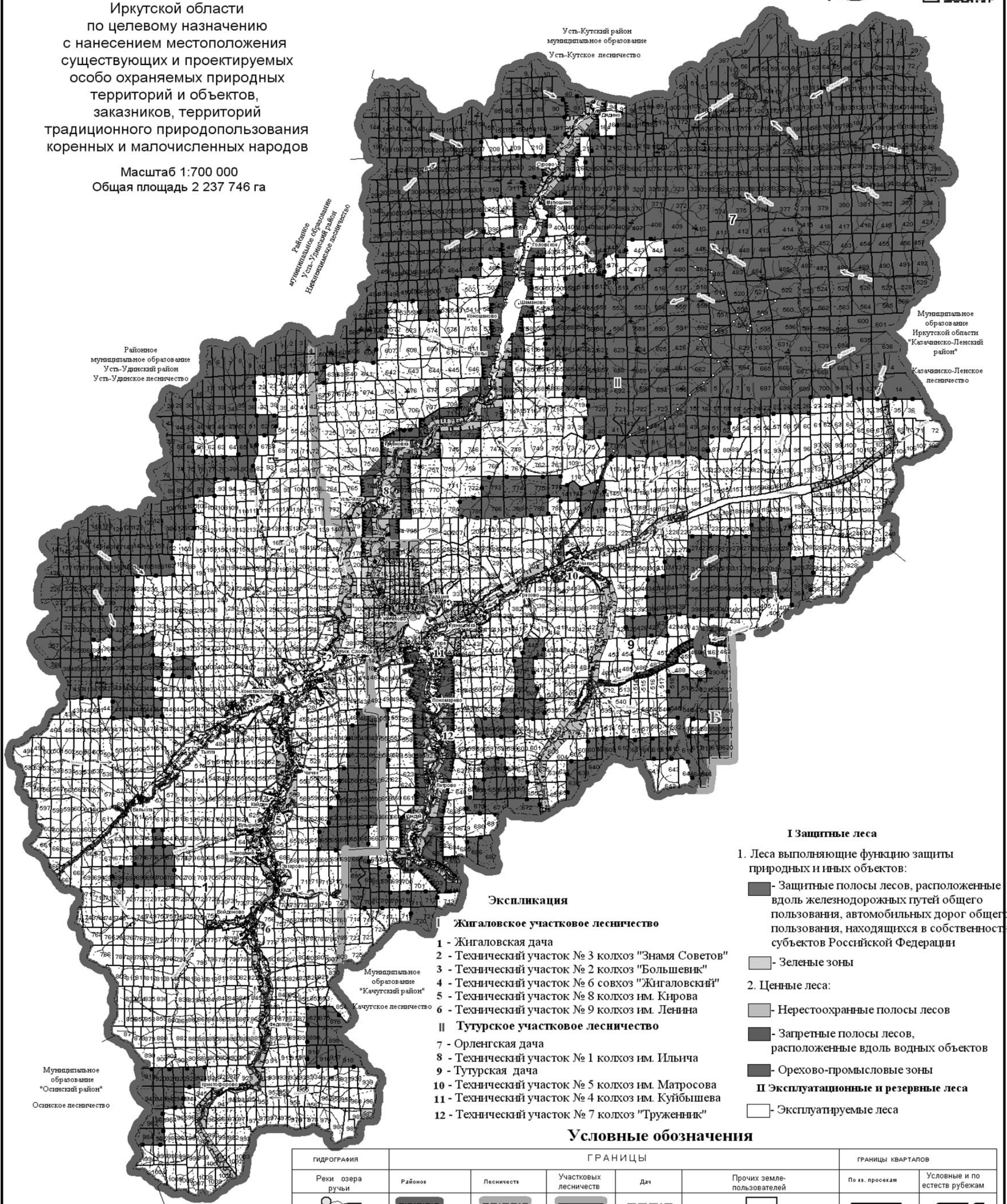

Экспликация

- Жигаловское участковое лесничество**
- 1 - Жигаловская дача
 - 2 - Технический участок № 3 колхоз "Знамя Советов"
 - 3 - Технический участок № 2 колхоз "Большевик"
 - 4 - Технический участок № 6 совхоз "Жигаловский"
 - 5 - Технический участок № 8 колхоз им. Кирова
 - 6 - Технический участок № 9 колхоз им. Ленина
- Тутурское участковое лесничество**
- 7 - Орленгская дача
 - 8 - Технический участок № 1 колхоз им. Ильича
 - 9 - Тутурская дача
 - 10 - Технический участок № 5 колхоз им. Матросова
 - 11 - Технический участок № 4 колхоз им. Куйбышева
 - 12 - Технический участок № 7 колхоз "Труженник"

I Защитные леса

1. Леса выполняющие функцию защиты природных и иных объектов:
- Защитные полосы лесов, расположенные вдоль железнодорожных путей общего пользования, автомобильных дорог общего пользования, находящихся в собственности субъектов Российской Федерации
 - Зеленые зоны

2. Ценные леса:

- Нерестоохраняемые полосы лесов
- Запретные полосы лесов, расположенные вдоль водных объектов
- Орехово-промысловые зоны

II Эксплуатационные и резервные леса

- Эксплуатируемые леса

Условные обозначения

ГИДРОГРАФИЯ		ГРАНИЦЫ					ГРАНИЦЫ КВАРТАЛОВ				
Реки озера ручьи	Районов	Лесничеств	Участковых лесничеств	Дач	Прочих землепользователей	По кк. просекам	Условные и по естеств. рубежам				
	Запретных полос лесов	Защитных полос лесов	Лесов зеленых зон	в пустынных, полупустынных	Нерестоохраняемых полос	Памятников природы					
НОМЕРА											
ДОРОГИ				КОНТОРЫ		Участковых лесничеств	Лесных дач	Технических участков	Кварталов		
Автомобильные	Грунтовые с покрытием	Грунтовые проселочные и полевые	Зимники	Железные	Населенные пункты	Лесничеств	Участковых лесничеств	1	2	6	25

А - Жигаловский район
Б - Качугский район

КАРТА-СХЕМА

Жигаловского лесничества
Иркутской области
с нанесением экологических зон
(центральной, буферной, атмосферного влияния)
границы Байкальской природной территории

Масштаб 1:700 000
Общая площадь 2 237 746 га

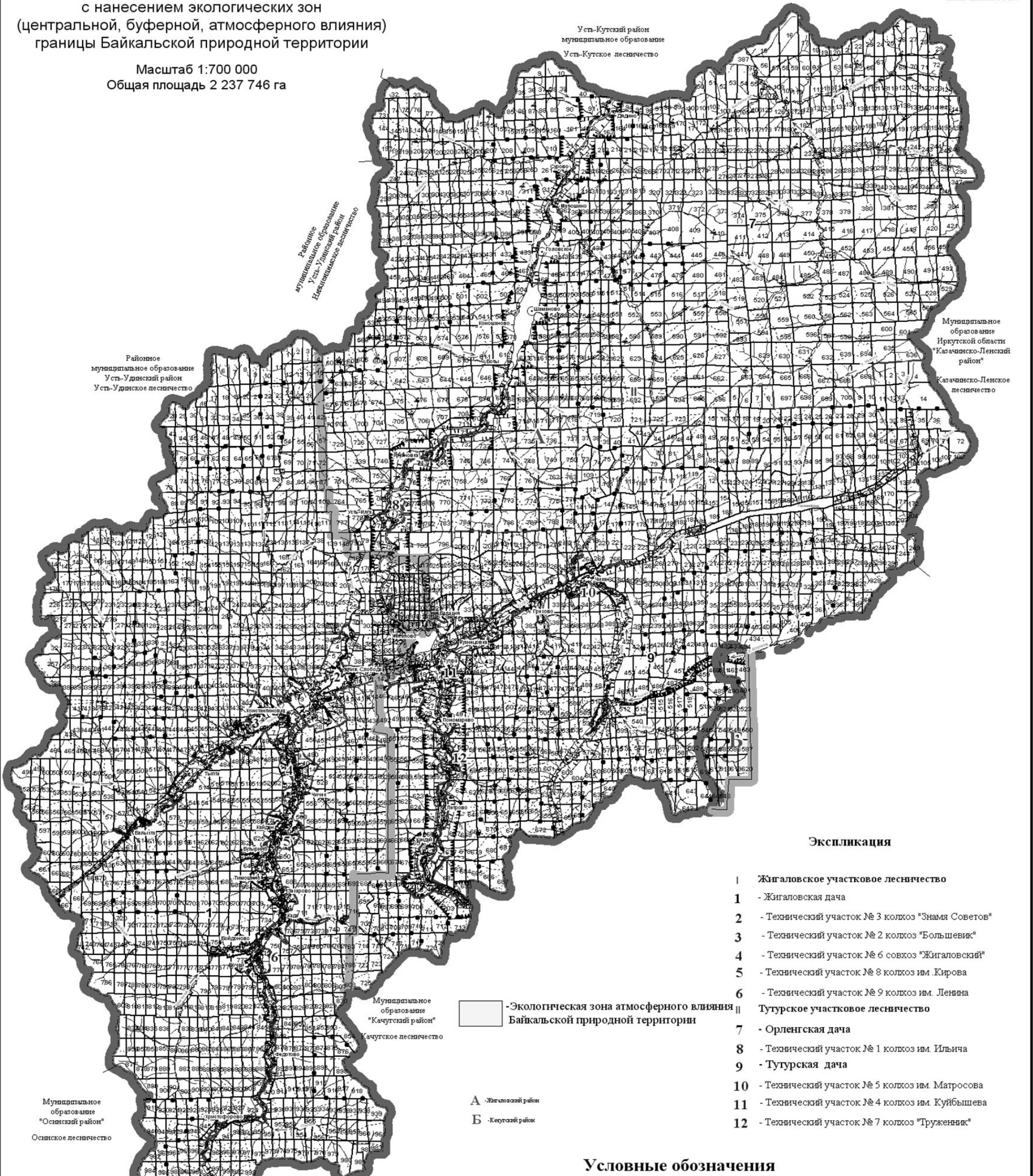

Экспликация

- 1 - Жигаловское участковое лесничество
- 1 - Жигаловская дача
- 2 - Технический участок № 3 колхоз "Знамя Советов"
- 3 - Технический участок № 2 колхоз "Большевик"
- 4 - Технический участок № 6 совхоз "Жигаловский"
- 5 - Технический участок № 8 колхоз им. Кирова
- 6 - Технический участок № 9 колхоз им. Ленина
- 7 - Тугурское участковое лесничество
- 7 - Орленгская дача
- 8 - Технический участок № 1 колхоз им. Ильича
- 9 - Тугурская дача
- 10 - Технический участок № 5 колхоз им. Матросова
- 11 - Технический участок № 4 колхоз им. Куйбышева
- 12 - Технический участок № 7 колхоз "Труженик"

Условные обозначения

ГИДРОГРАФИЯ		ГРАНИЦЫ					ГРАНИЦЫ КВАРТАЛОВ	
Реки озера ручьи	Районов	Лесничеств	Участковых лесничеств	Дач	Прочих земле- пользователей	По кв. просекам	Условные и по естеств. рубежам	
	Запретных полос лесов	Защитных полос лесов	Лесов зеленых зон	в пустынных, полупустынных	Нерестозащитных полос	Памятников природы		
ДОРОГИ				НОМЕРА				
Автомобильные	Грунтовые с покрытием	Грунтовые проселочные и полевые	Зимники	Железные	Населенные пункты	Лесничеств	Участковых лесничеств	
						1	2	
						6	25	

ПРАВИТЕЛЬСТВО ИРКУТСКОЙ ОБЛАСТИ

ПОСТАНОВЛЕНИЕ

28 декабря 2017 года № 882-пп
Иркутск

О Территориальной программе государственных гарантий бесплатного оказания гражданам медицинской помощи в Иркутской области на 2018 год и на плановый период 2019 и 2020 годов

В целях обеспечения конституционных прав граждан Российской Федерации на получение бесплатной медицинской помощи в Иркутской области, в соответствии с Федеральным законом от 21 ноября 2011 года № 323-ФЗ «Об основах охраны здоровья граждан в Российской Федерации», Федеральным законом от 29 ноября 2010 года № 326-ФЗ «Об обязательном медицинском страховании в Российской Федерации», руководствуясь частью 4 статьи 66, статьей 67 Устава Иркутской области, Правительство Иркутской области

ПОСТАНОВЛЯЕТ:

1. Утвердить Территориальную программу государственных гарантий бесплатного оказания гражданам медицинской помощи в Иркутской области на 2018 год и на плановый период 2019 и 2020 годов (прилагается).

2. Настоящее постановление вступает в силу через десять календарных дней после дня его официального опубликования и распространяется на правоотношения, возникшие с 1 января 2018 года.

Первый заместитель Губернатора Иркутской области – Председатель Правительства Иркутской области
Р.Н. Болотов

УТВЕРЖДЕНА
постановлением Правительства
Иркутской области
от 28 декабря 2017 года № 882-пп

ТЕРРИТОРИАЛЬНАЯ ПРОГРАММА ГОСУДАРСТВЕННЫХ ГАРАНТИЙ БЕСПЛАТНОГО ОКАЗАНИЯ ГРАЖДАНАМ МЕДИЦИНСКОЙ ПОМОЩИ В ИРКУТСКОЙ ОБЛАСТИ НА 2018 ГОД И НА ПЛАНОВЫЙ ПЕРИОД 2019 И 2020 ГОДОВ

Раздел I. ОБЩИЕ ПОЛОЖЕНИЯ

Территориальная программа государственных гарантий бесплатного оказания гражданам медицинской помощи в Иркутской области на 2018 год и на плановый период 2019 и 2020 годов (далее – Программа) разработана в соответствии с Федеральным законом от 21 ноября 2011 года № 323-ФЗ «Об основах охраны здоровья граждан в Российской Федерации», Федеральным законом от 29 ноября 2010 года № 326-ФЗ «Об обязательном медицинском страховании в Российской Федерации», постановлением Правительства Российской Федерации от 8 декабря 2017 года № 1492 «О Программе государственных гарантий бесплатного оказания гражданам медицинской помощи на 2018 год и на плановый период 2019 и 2020 годов» (далее – федеральная программа), распоряжением Правительства Российской Федерации от 23 октября 2017 года № 2323-р, Законом Иркутской области от 17 декабря 2008 года № 106-оз «О социальной поддержке отдельных групп населения в оказании медицинской помощи в Иркутской области», Законом Иркутской области от 17 декабря 2008 года № 120-оз «О мерах социальной поддержки реабилитированных лиц и лиц, признанных пострадавшими от политических репрессий, в Иркутской области», Законом Иркутской области от 17 декабря 2008 года № 105-оз «О мерах социальной поддержки отдельных категорий ветеранов в Иркутской области», Законом Иркутской области от 23 октября 2006 года № 63-оз «О социальной поддержке в Иркутской области семей, имеющих детей».

Программа устанавливает перечень видов, форм и условий медицинской помощи, оказание которой осуществляется бесплатно, перечень заболеваний и состояний, оказание медицинской помощи при которых осуществляется бесплатно, категории граждан, оказание медицинской помощи которым осуществляется бесплатно, средние нормативы объема медицинской помощи, средние нормативы финансовых затрат на единицу объема медицинской помощи, средние подушевые нормативы финансирования, порядок и структуру формирования тарифов на медицинскую помощь и способы ее оплаты, а также требования в части определения порядка, условий предоставления медицинской помощи, критериев доступности и качества медицинской помощи, предоставляемой гражданам на территории Иркутской области бесплатно за счет средств федерального бюджета, областного бюджета Иркутской области и средств обязательного медицинского страхования.

Программа формируется с учетом порядков оказания медицинской помощи и на основе стандартов медицинской помощи, а также с учетом особенностей половозрастного состава населения, уровня и структуры заболеваемости населения, основанных на данных медицинской статистики.

Перечень медицинских организаций (обособленных подразделений), участвующих в реализации территориальной программы государственных гарантий бесплатного оказания гражданам медицинской помощи в Иркутской области, в том числе Программы обязательного медицинского страхования в 2018 году, представлен в приложении 1 к Программе.

Раздел II. ПЕРЕЧЕНЬ ВИДОВ, ФОРМ И УСЛОВИЙ МЕДИЦИНСКОЙ ПОМОЩИ, ОКАЗАНИЕ КОТОРОЙ ОСУЩЕСТВЛЯЕТСЯ БЕСПЛАТНО

В рамках Программы (за исключением медицинской помощи, оказываемой в рамках клинической апробации) бесплатно предоставляются:

- первичная медико-санитарная помощь, в том числе первичная доврачебная, первичная врачебная и первичная специализированная;
- специализированная, в том числе высокотехнологичная, медицинская помощь;
- скорая, в том числе скорая специализированная, медицинская помощь;
- паллиативная медицинская помощь, оказываемая медицинскими организациями.

Понятие «медицинская организация» используется в Программе в значении, определенном в Федеральном законе от 21 ноября 2011 года № 323-ФЗ «Об основах охраны здоровья граждан в Российской Федерации» и Федеральном законе от 29 ноября 2010 года № 326-ФЗ «Об обязательном медицинском страховании в Российской Федерации».

Первичная медико-санитарная помощь является основой системы оказания медицинской помощи и включает в себя мероприятия по профилактике, диагностике, лечению заболеваний и состояний, медицинской реабилитации, наблюдению за течением беременности, формированию здорового образа жизни и санитарно-гигиеническому просвещению населения.

Первичная медико-санитарная помощь оказывается бесплатно в амбулаторных условиях и в условиях дневного стационара, в плановой и неотложной формах.

Первичная доврачебная медико-санитарная помощь оказывается фельдшерами, акушерами и другими медицинскими работниками со средним медицинским образованием.

Первичная врачебная медико-санитарная помощь оказывается врачами-терапевтами, врачами-терапевтами участковыми, врачами-педиатрами, врачами-педиатрами участковыми и врачами общей практики (семейными врачами).

Первичная специализированная медико-санитарная помощь оказывается врачами-специалистами, включая врачей-специалистов медицинских организаций, оказывающих специализированную, в том числе высокотехнологичную, медицинскую помощь.

Первичная медико-санитарная помощь оказывается обучающимся медицинскими организациями, подведомственными исполнительному органу госу-

дарственной власти, а также образовательными организациями, осуществляющими медицинскую деятельность в порядке, установленном законодательством Российской Федерации.

Специализированная медицинская помощь оказывается бесплатно в стационарных условиях и в условиях дневного стационара врачами-специалистами и включает в себя профилактику, диагностику и лечение заболеваний и состояний (в том числе в период беременности, родов и послеродовой период), требующих использования специальных методов и сложных медицинских технологий, а также медицинскую реабилитацию.

Медицинская реабилитация осуществляется в медицинских организациях и включает в себя комплексное применение природных лечебных факторов, лекарственной, немедикаментозной терапии и других методов, направленных на полное или частичное восстановление нарушенных и (или) компенсацию утраченных функций пораженного органа либо системы организма, поддержание функций организма в процессе завершения остро развившегося патологического процесса или обострения хронического патологического процесса в организме, а также на предупреждение, раннюю диагностику и коррекцию возможных нарушений функций поврежденных органов либо систем организма, предупреждение и снижение степени возможной инвалидности, улучшение качества жизни, сохранение работоспособности пациента и его социальную интеграцию в общество.

Высокотехнологичная медицинская помощь, являющаяся частью специализированной медицинской помощи, включает в себя применение новых сложных и (или) уникальных методов лечения, а также ресурсоемких методов лечения с научно доказанной эффективностью, в том числе клеточных технологий, роботизированной техники, информационных технологий и методов геномной инженерии, разработанных на основе достижений медицинской науки и смежных отраслей науки и техники.

Высокотехнологичная медицинская помощь, являющаяся частью специализированной медицинской помощи, оказывается медицинскими организациями, указанными в приложении 2 к Программе, в соответствии с перечнем видов высокотехнологичной медицинской помощи, содержащим, в том числе методы лечения и источники финансового обеспечения высокотехнологичной медицинской помощи (далее – перечень видов ВМП). Перечень видов ВМП, оказываемой бесплатно в рамках Программы, представлен в приложении 3 к Программе.

В целях трансплантации (пересадки) органов человека осуществляются мероприятия по организации донорства органов, финансовое обеспечение которых осуществляется в соответствии с законодательством Российской Федерации: ведение регистра пациентов, нуждающихся в лечении методом трансплантации (пересадки) либо получивших такое лечение;

выявление пациентов в возрасте от 18 до 65 лет, у которых остановилась циркуляторная и дыхательная деятельность, реанимационные мероприятия в отношении которых невозможны или не подлежат продолжению, или пациентов, у которых ожидается остановка циркуляторной и дыхательной деятельности в сроки, совместимые с возможностью изъятия объектов трансплантации, или пациентов, в отношении которых при работающем сердце и искусственной вентиляции легких начата процедура констатации смерти мозга в соответствии с порядком, утвержденным уполномоченным федеральным органом исполнительной власти;

обеспечение медицинскими изделиями медицинских организаций, подведомственных министерству здравоохранения Иркутской области, включенными в перечень учреждений здравоохранения, осуществляющих забор, заготовку и трансплантацию органов и (или) тканей человека, утвержденный приказом Министерства здравоохранения Российской Федерации, Российской академии наук от 4 июня 2015 года № 307н/4.

Скорая, в том числе скорая специализированная, медицинская помощь оказывается гражданам в экстренной или неотложной форме вне медицинской организации, а также в амбулаторных и стационарных условиях при заболеваниях, несчастных случаях, травмах, отравлениях и других состояниях, требующих срочного медицинского вмешательства.

Скорая, в том числе скорая специализированная, медицинская помощь оказывается медицинскими организациями государственной системы здравоохранения гражданам бесплатно.

При оказании скорой медицинской помощи в случае необходимости осуществляется медицинская эвакуация, представляющая собой транспортировку граждан в целях спасения жизни и сохранения здоровья (в том числе лиц, находящихся на лечении в медицинских организациях, в которых отсутствует возможность оказания необходимой медицинской помощи при угрожающих жизни состояниях, женщин в период беременности, родов, послеродовой период и новорожденных, лиц, пострадавших в результате чрезвычайных ситуаций и стихийных бедствий).

Медицинская эвакуация осуществляется выездными бригадами скорой медицинской помощи с проведением во время транспортировки мероприятий по оказанию медицинской помощи, в том числе с применением медицинского оборудования.

При проведении массовых мероприятий (спортивных, культурных и других) оплата дежурств бригад скорой медицинской помощи осуществляется за счет средств, предусмотренных на организацию указанных мероприятий.

Паллиативная медицинская помощь оказывается бесплатно в амбулаторных и стационарных условиях медицинскими работниками, прошедшими обучение по оказанию такой помощи, и представляет собой комплекс медицинских вмешательств, направленных на избавление от боли и облегчение других тяжелых проявлений заболевания, в целях улучшения качества жизни неизлечимо больных граждан.

Медицинская помощь оказывается в следующих формах: экстренная - медицинская помощь, оказываемая при внезапных острых заболеваниях, состояниях, обострении хронических заболеваний, представляющих угрозу жизни пациента;

неотложная - медицинская помощь, оказываемая при внезапных острых заболеваниях, состояниях, обострении хронических заболеваний без явных признаков угрозы жизни пациента;

плановая - медицинская помощь, оказываемая при проведении профилактических мероприятий, при заболеваниях и состояниях, не сопровождающихся угрозой жизни пациента, не требующих экстренной и неотложной медицинской помощи, отсрочка оказания которой на определенное время не повлечет за собой ухудшение состояния пациента, угрозу его жизни и здоровью.

В целях обеспечения преемственности, доступности и качества медицинской помощи медицинская помощь гражданам оказывается в соответствии с трехуровневой системой организации медицинской помощи. Распределение медицинских организаций, участвующих в реализации Программы, устанавливается по следующим уровням:

первый уровень – медицинские организации, имеющие в своей структуре подразделения, оказывающие населению в пределах муниципального образования (внутригородского округа):

первичную медико-санитарную помощь; и (или) специализированную (за исключением высокотехнологичной) медицинскую помощь по 4 профилям, включая терапевтический, хирургический и педиатрический профиль;

и (или) скорую, в том числе скорую специализированную, медицинскую помощь;

и (или) паллиативную медицинскую помощь;

второй уровень – медицинские организации, имеющие в своей структуре отделения и (или) центры, оказывающие, в том числе, специализированную (за исключением высокотехнологичной) медицинскую помощь по 5 и более профилям медицинской помощи и (или) населению нескольких муниципальных образований, а также специализированные больницы, больницы скорой медицинской помощи, центры, диспансеры (противотуберкулезные, психоневрологические, наркологические и иные);

третий уровень - медицинские организации, имеющие в своей структуре подразделения, оказывающие населению высокотехнологичную медицинскую помощь.

При оказании в рамках Программы первичной медико-санитарной помощи в условиях дневного стационара и в неотложной форме, специализированной медицинской помощи, в том числе высокотехнологичной, скорой медицинской

помощи, в том числе скорой специализированной, паллиативной медицинской помощи в стационарных условиях осуществляется обеспечение граждан лекарственными препаратами для медицинского применения, включенными в перечень жизненно необходимых и важнейших лекарственных препаратов, и медицинскими изделиями, включенными в утвержденный Правительством Российской Федерации перечень медицинских изделий, имплантируемых в организм человека.

Раздел III. ПЕРЕЧЕНЬ ЗАБОЛЕВАНИЙ И СОСТОЯНИЙ, ОКАЗАНИЕ МЕДИЦИНСКОЙ ПОМОЩИ ПРИ КОТОРЫХ ОСУЩЕСТВЛЯЕТСЯ БЕСПЛАТНО, И КАТЕГОРИИ ГРАЖДАН, ОКАЗАНИЕ МЕДИЦИНСКОЙ ПОМОЩИ КОТОРЫМ ОСУЩЕСТВЛЯЕТСЯ БЕСПЛАТНО

Гражданин имеет право на бесплатное получение медицинской помощи по видам, формам и условиям ее оказания в соответствии с разделом II Программы при следующих заболеваниях и состояниях:

- инфекционные и паразитарные болезни «1»;
- новообразования;
- болезни эндокринной системы;
- расстройства питания и нарушения обмена веществ;
- болезни нервной системы;
- болезни крови, кроветворных органов;
- отдельные нарушения, вовлекающие иммунный механизм;
- болезни глаза и его придаточного аппарата;
- болезни уха и сосцевидного отростка;
- болезни системы кровообращения;
- болезни органов дыхания;
- болезни органов пищеварения, в том числе болезни полости рта, слюнных желез и челюстей (за исключением зубного протезирования);
- болезни мочеполовой системы;
- болезни кожи и подкожной клетчатки;
- болезни костно-мышечной системы и соединительной ткани;
- травмы, отравления и некоторые другие последствия воздействия внешних причин;
- врожденные аномалии (пороки развития);
- деформации и хромосомные нарушения;
- беременность, роды, послеродовой период и аборт;
- отдельные состояния, возникающие у детей в перинатальный период;
- психические расстройства и расстройства поведения;
- симптомы, признаки и отклонения от нормы, не отнесенные к заболеваниям и состояниям.

В соответствии с законодательством Российской Федерации отдельные категории граждан имеют право на:

обеспечение лекарственными препаратами для медицинского применения; профилактические медицинские осмотры и диспансеризацию в соответствии с порядками, утвержденными Министерством здравоохранения Российской Федерации, определенных групп взрослого населения в возрасте 18 лет и старше, в том числе работающих и неработающих граждан, обучающихся в образовательных организациях по очной форме;

медицинские осмотры, в том числе профилактические медицинские осмотры, в связи с занятиями физической культурой и спортом –неовершеннолетние;

диспансеризацию - пребывающие в стационарных учреждениях дети-сироты и дети, находящиеся в трудной жизненной ситуации, а также дети-сироты и дети, оставшиеся без попечения родителей, в том числе усыновленные (удочеренные), принятые под опеку (попечительство), в приемную или патронатную семью;

диспансерное наблюдение – граждане, страдающие социально значимыми заболеваниями и заболеваниями, представляющими опасность для окружающих, а также лица, страдающие хроническими заболеваниями, функциональными расстройствами, иными состояниями;

- пренатальную (дородовую) диагностику нарушений развития ребенка –беременные женщины;
- неонатальный скрининг на 5 наследственных и врожденных заболеваний – новорожденные дети;
- аудиологический скрининг – новорожденные дети и дети первого года жизни.

<1> Медицинская помощь при заболеваниях, передаваемых половым путем, туберкулезе, ВИЧ-инфекции, синдроме приобретенного иммунодефицита, впервые выявленных в неспециализированной медицинской организации, до момента постановки диагноза оплачивается из средств обязательного медицинского страхования.

Раздел IV. ТЕРРИТОРИАЛЬНАЯ ПРОГРАММА ОБЯЗАТЕЛЬНОГО МЕДИЦИНСКОГО СТРАХОВАНИЯ

Территориальная программа обязательного медицинского страхования (далее соответственно – ТПОМС, Программа обязательного медицинского страхования) является составной частью Программы.

В рамках ТПОМС:

гражданам (застрахованным лицам) оказываются первичная медико-санитарная помощь, включая профилактическую помощь, скорая медицинская помощь (за исключением санитарно-авиационной эвакуации), специализированная медицинская помощь, в том числе высокотехнологичная медицинская помощь, являющаяся частью специализированной медицинской помощи, включенная в перечень видов высокотехнологичной медицинской помощи, финансовое обеспечение которых осуществляется за счет средств обязательного медицинского страхования, при заболеваниях и состояниях, указанных в разделе III Программы, за исключением заболеваний, передаваемых половым путем, вызванных вирусом иммунодефицита человека, синдрома приобретенного иммунодефицита, туберкулеза, психических расстройств и расстройств поведения; осуществляется финансовое обеспечение мероприятий:

- 1) диспансеризация и профилактические медицинские осмотры отдельных категорий граждан, указанных в разделе III Программы;
- 2) медицинская реабилитация в медицинских организациях;
- 3) медицинская реабилитация на базе санаторно-курортных организаций непосредственно после стационарного лечения следующих заболеваний: острого нарушения мозгового кровообращения, острого инфаркта миокарда, операции на сердце и магистральных сосудах; медицинская реабилитация детей в других организациях, имеющих лицензию на осуществление медицинской деятельности при оказании медицинской помощи по профилю «Медицинская реабилитация», участвующих в реализации мероприятий Программы и расположенных на территории Иркутской области;
- 4) применение вспомогательных репродуктивных технологий (экстракорпорального оплодотворения), включая обеспечение лекарственными препаратами для медицинского применения в соответствии с законодательством Российской Федерации;
- 5) лекарственное обеспечение в соответствии с законодательством Российской Федерации;
- 6) проведение заместительной почечной терапии методами планового амбулаторного гемодиализа и перитонеального диализа. Перечень медицинских организаций, оказывающих плановый амбулаторный гемодиализ в рамках ТПОМС, представлен в приложении 4 к Программе. Перечень медицинских организаций, оказывающих перитонеальный диализ в рамках территориальной программы обязательного медицинского страхования, представлен в приложении 5 к Программе;
- 7) проведение компьютерной томографии, мультиспиральной компьютерной томографии и магнитно-резонансной томографии;
- 8) замена речевых процессоров детям по истечении 5 лет после установки импланта;
- 9) аудиологический скрининг.

Страховое обеспечение в соответствии с ТПОМС устанавливается исходя из стандартов медицинской помощи и порядков оказания медицинской помощи, установленных Министерством здравоохранения Российской Федерации.

Оплата медицинским организациям оказанных медицинских услуг застрахованным гражданам по Программе обязательного медицинского страхования осуществляется по утвержденным тарифам в пределах финансовых объемов предоставления медицинской помощи. Плановые объемы медицинской помощи, оказываемой в амбулаторных условиях, в стационарных условиях, скорой медицинской помощи вне медицинской организации, медицинской помощи, оказываемой в условиях дневных стационаров всех типов, в медицинских организациях, участвующих в реализации Программы в 2018 году, установлены на основе применения дифференцированных нормативов объема медицинской помощи на 1 жителя и нормативов объема медицинской помощи на 1 застрахованное лицо по видам, условиям и формам оказания медицинской помощи с учетом этапов оказания медицинской помощи, уровня и структуры заболеваемости, особенностей половозрастного состава и плотности населения, транспортной доступности, климатических и географических особенностей, а также уровня медицинской организации в системе организации медицинской помощи области и представлены в приложении 6¹ к Программе. Плановые объемы медицинской реабилитации в организациях, участвующих в реализации Программы в 2018 году, представлены в приложении 6² к Программе.

В целях обеспечения доступности медицинской помощи гражданам, проживающим в малонаселенных, отдаленных и (или) труднодоступных населенных пунктах, а также в сельской местности в составе дифференцированных нормативов объема медицинской помощи Программой установлены объемы медицинской помощи с учетом использования санитарной авиации, телемедицины и передвижных форм предоставления медицинских услуг.

При проведении за счет средств обязательного медицинского страхования текущего ремонта в медицинских организациях, расположенных на территории монопрофильных муниципальных образований (моногородов), в приоритетном порядке направляются средства на улучшение зон регистрации и ожидания приема в медицинских организациях, оказывающих медицинскую помощь в амбулаторных условиях, в целях создания комфортных условий в зонах ожидания.

Программа обязательного медицинского страхования реализуется на основе договоров, заключенных между участниками обязательного медицинского страхования.

Медицинская помощь гражданам, проживающим в Иркутской области, в медицинских организациях, расположенных на территориях иных субъектов Российской Федерации, предоставляется в объеме базовой Программы обязательного медицинского страхования.

Структура тарифа на оплату медицинской помощи включает в себя расходы на заработную плату, начисления на оплату труда, прочие выплаты, приобретение лекарственных средств, расходных материалов, продуктов питания, мягкого инвентаря, медицинского инструментария, реактивов и химикатов, прочих материальных запасов, расходы на оплату стоимости лабораторных и инструментальных исследований, проводимых в других учреждениях (при отсутствии в медицинской организации лаборатории и диагностического оборудования), организации питания (при отсутствии организованного питания в медицинской организации), расходы на оплату услуг связи, транспортных услуг, коммунальных услуг, работ и услуг по содержанию имущества, расходы на арендную плату за пользование имуществом, оплату программного обеспечения и прочих услуг, социальное обеспечение работников медицинских организаций, установленное законодательством Российской Федерации, прочие расходы, расходы на приобретение основных средств (оборудование, производственный и хозяйственный инвентарь) стоимостью до ста тысяч рублей за единицу.

Направления расходования средств обязательного медицинского страхования, формирование тарифов на медицинскую помощь, предоставляемую в рамках Программы обязательного медицинского страхования, уровень тарифов на медицинские услуги в системе обязательного медицинского страхования, порядок их индексации, а также другие вопросы оплаты медицинской помощи в системе обязательного медицинского страхования в Иркутской области определяются Тарифным соглашением между министерством здравоохранения Иркутской области, Территориальным фондом обязательного медицинского страхования Иркутской области, представителями страховых медицинских организаций, медицинских профессиональных некоммерческих организаций, созданных в соответствии со статьей 76 Федерального закона от 21 ноября 2011 года № 323-ФЗ «Об основах охраны здоровья граждан в Российской Федерации», профессиональных союзов медицинских работников или их объединений (ассоциаций), включенными в состав комиссии по разработке ТПОМС.

Тарифы на оплату медицинской помощи формируются в соответствии с принятыми в ТПОМС способами оплаты медицинской помощи и в части расходов на заработную плату включают финансовое обеспечение денежных выплат стимулирующего характера, включая денежные выплаты:

врачам-терапевтам участковым, врачам-педиатрам участковым, врачам общей практики (семейным врачам), медицинским сестрам участковым врачей-терапевтов участковых, врачей-педиатров участковых и медицинским сестрам врачей общей практики (семейных врачей) за оказанную медицинскую помощь в амбулаторных условиях;

медицинским работникам фельдшерско-акушерских пунктов (заведующим фельдшерско-акушерскими пунктами, фельдшерам, акушеркам (акушеркам), медицинским сестрам, в том числе медицинским сестрам патронажным) за оказанную медицинскую помощь в амбулаторных условиях;

врачам, фельдшерам и медицинским сестрам медицинских организаций и подразделений скорой медицинской помощи за оказанную скорую медицинскую помощь вне медицинской организации;

врачам-специалистам за оказанную медицинскую помощь в амбулаторных условиях.

При реализации ТПОМС применяются следующие способы оплаты медицинской помощи:

при оплате медицинской помощи, оказанной в амбулаторных условиях, - по подушевому нормативу финансирования на прикрепившихся лиц в сочетании с оплатой за единицу объема медицинской помощи - за медицинскую услугу, за посещение, за обращение (законченный случай);

при оплате медицинской помощи, оказанной в стационарных условиях, в том числе для медицинской реабилитации в специализированных медицинских организациях (структурных подразделениях):

за законченный случай лечения заболевания, включенного в соответствующую группу заболеваний (в том числе клинико-статистические группы заболеваний);

за прерванный случай оказания медицинской помощи при переводе пациента в другую медицинскую организацию, преждевременной выписке пациента из медицинской организации при его письменном отказе от дальнейшего лечения, летальном исходе, а также при проведении диагностических исследований, оказании услуг диализа;

при оплате медицинской помощи, оказанной в условиях дневного стационара:

за законченный случай лечения заболевания, включенного в соответствующую группу заболеваний (в том числе клинико-статистические группы заболеваний);

за прерванный случай оказания медицинской помощи при переводе пациента в другую медицинскую организацию, преждевременной выписке пациента из медицинской организации при его письменном отказе от дальнейшего лечения, летальном исходе, а также при проведении диагностических исследований, оказании услуг диализа;

при оплате скорой медицинской помощи, оказанной вне медицинской организации (по месту вызова бригады скорой, в том числе скорой специализированной, медицинской помощи, а также в транспортном средстве при медицинской эвакуации), - по подушевому нормативу финансирования в сочетании с оплатой за вызов скорой медицинской помощи.

ТПОМС включает нормативы объемов предоставления медицинской помощи в расчете на 1 застрахованное лицо (в соответствии с разделом VI Программы), нормативы финансовых затрат на единицу объема предоставления медицинской помощи (в том числе по перечню видов высокотехнологичной медицинской помощи) и нормативы финансового обеспечения территориальной программы обязательного медицинского страхования в расчете на 1 застрахованное лицо (в соответствии с разделом VII Программы), требования к условиям оказания медицинской помощи, критерии доступности и качества медицинской

помощи, перечень видов ВМП, который содержит в том числе методы лечения и включает нормативы финансовых затрат на единицу предоставления медицинской помощи.

Раздел V. ФИНАНСОВОЕ ОБЕСПЕЧЕНИЕ ПРОГРАММЫ

Медицинская помощь на территории Иркутской области оказывается за счет бюджетных ассигнований федерального бюджета, областного бюджета и средств бюджета Территориального государственного внебюджетного фонда обязательного медицинского страхования.

Все расходы медицинских организаций государственной системы здравоохранения, не вошедшие в тариф на медицинские услуги в системе обязательного медицинского страхования, финансируются из соответствующих бюджетов. Расходы медицинских организаций иных форм собственности, не вошедшие в тариф на медицинские услуги в системе обязательного медицинского страхования, финансируются за счет средств собственника.

За счет средств федерального бюджета финансируется медицинская помощь в соответствии с Программой государственных гарантий бесплатного оказания гражданам медицинской помощи на 2018 год и на плановый период 2019 и 2020 годов.

За счет средств областного бюджета осуществляется финансирование: скорой, в том числе скорой специализированной, медицинской помощи, не включенной в ТПОМС, специализированной санитарно-авиационной эвакуации; скорой, в том числе скорой специализированной, медицинской помощи не застрахованным по обязательному медицинскому страхованию лицам; первичной медико-санитарной и специализированной медицинской помощи в части медицинской помощи при заболеваниях, не включенных в Программу обязательного медицинского страхования (заболевания, передаваемые половым путем, вызванные вирусом иммунодефицита человека, синдром приобретенного иммунодефицита, туберкулез, психические расстройства и расстройства поведения, связанные в том числе с употреблением психоактивных веществ, включая профилактические медицинские осмотры обучающихся в общеобразовательных организациях и профессиональных образовательных организациях, а также образовательных организаций высшего образования в целях раннего (своевременного) выявления незаконного потребления наркотических средств и психотропных веществ); паллиативной медицинской помощи, оказываемой амбулаторно, в том числе выездными патронажными службами, и стационарно, включая хосписы и на койках сестринского ухода;

высокотехнологичной медицинской помощи, оказываемой в медицинских организациях, подведомственных министерству здравоохранения Иркутской области, указанных в Приложении 2 к Программе, в соответствии с разделом II перечня видов ВМП, представленного в приложении 3 к Программе;

обеспечения граждан зарегистрированными в установленном порядке на территории Российской Федерации лекарственными препаратами для медицинского применения для лечения заболеваний, включенных в перечень жизнеугрожающих и хронических прогрессирующих редких (орфанных) заболеваний, приводящих к сокращению продолжительности жизни гражданина или его инвалидности;

обеспечения лекарственными препаратами для медицинского применения в соответствии с перечнем групп населения и категорий заболеваний, при амбулаторном лечении которых лекарственные препараты для медицинского применения и медицинские изделия в соответствии с законодательством Российской Федерации отпускаются по рецептам на лекарственные препараты бесплатно. Перечень лекарственных препаратов для медицинского применения, отпускаемых населению бесплатно в соответствии с Законом Иркутской области от 17 декабря 2008 года № 106-оз «О социальной поддержке отдельных групп населения в оказании медицинской помощи в Иркутской области», представлен в приложении 7 к Программе;

обеспечения лекарственными препаратами для медицинского применения в соответствии с перечнем групп населения, при амбулаторном лечении которых лекарственные препараты для медицинского применения отпускаются по рецептам на лекарственные препараты с 50-процентной скидкой. Перечень лекарственных препаратов для медицинского применения представлен в приложении 8 к Программе;

пренатальной (дородовой диагностики) нарушений развития ребенка у беременных женщин, неонатального скрининга на 5 наследственных и врожденных заболеваний в части исследований и консультаций, осуществляемых медико-генетическими центрами (консультациями), а также медико-генетических исследований в соответствующих структурных подразделениях медицинских организаций;

обеспечения медицинской деятельности, связанной с донорством органов и тканей человека в целях трансплантации (пересадки), в медицинских организациях, подведомственных министерству здравоохранения Иркутской области; осуществления организационных мероприятий по обеспечению лекарственных препаратами для медицинского применения лиц, больных гемофилией, муковисцидозом, гипофизарным нанизмом, болезнью Гоше, злокачественными новообразованиями лимфоидной, кроветворной и родственных им тканей, рассеянным склерозом, лиц после трансплантации органов и (или) тканей.

Финансовое обеспечение проведения осмотров врачами и диагностических исследований в целях медицинского освидетельствования лиц, желающих усыновить (удочерить), взять под опеку (попечительство), в приемную или патронатную семью детей, оставшихся без попечения родителей, медицинского обследования детей-сирот и детей, оставшихся без попечения родителей, помещаемых под надзор в организацию для детей-сирот и детей, оставшихся без попечения родителей, в части видов медицинской помощи и по заболеваниям, входящим в Программу обязательного медицинского страхования, застрахованным лицам осуществляется за счет средств обязательного медицинского страхования, в части видов медицинской помощи и по заболеваниям, не входящим в Программу обязательного медицинского страхования, осуществляется за счет бюджетных ассигнований областного бюджета.

В рамках Программы за счет средств областного бюджета и средств обязательного медицинского страхования осуществляется финансовое обеспечение проведения обязательных диагностических исследований и оказания медицинской помощи гражданам при постановке их на воинский учет, призыве или поступлении на военную службу по контракту или приравненную к ней службу, поступлении в военные профессиональные образовательные организации или военные образовательные организации высшего образования, заключении с Министерством обороны Российской Федерации договора об обучении в учебном военном центре при федеральной государственной образовательной организации высшего образования по программе военной подготовки для прохождения военной службы по контракту на воинских должностях, подлежащих замещению офицерами, или на военной кафедре при федеральной государственной образовательной организации высшего образования по программе военной подготовки офицеров запаса, программе военной подготовки сержантов, старшин запаса либо программе военной подготовки солдат, матросов запаса, или в военной образовательной организации высшего образования по программе военной подготовки сержантов, старшин запаса либо программе военной подготовки солдат, матросов запаса, призыве на военные сборы, а также гражданам, направляемым на альтернативную гражданскую службу, за исключением медицинского освидетельствования в целях определения годности к военной службе или приравненной к ней службе.

Кроме того, за счет средств областного бюджета осуществляется: персонифицированное приобретение медикаментов и расходных материалов, не предусмотренных стандартами оказания медицинской помощи, в рамках организации оказания медицинской помощи в амбулаторных условиях; финансовое обеспечение расходов на приобретение основных средств (оборудование, производственный и хозяйственный инвентарь) стоимостью 100 тысяч рублей и выше для подведомственных министерству здравоохранения Иркутской области организаций;

создание в пределах компетенции, определенной законодательством Российской Федерации, условий для развития медицинской помощи и обеспечения ее доступности для граждан;

обеспечение медицинской помощи в экстренной форме, оказанной:

не застрахованным и не идентифицированным в системе обязательного медицинского страхования гражданам при заболеваниях и состояниях, входящих в Программу обязательного медицинского страхования, медицинскими организациями в соответствии с государственным заданием;

гражданам при заболеваниях и состояниях, не входящих в Программу обязательного медицинского страхования (в соответствии с государственным заданием);

финансирование иных мероприятий, предусмотренных государственной программой Иркутской области «Развитие здравоохранения» на 2014 - 2020 годы, утвержденной постановлением Правительства Иркутской области от 24 октября 2013 года № 457-пн.

Кроме того, за счет средств областного бюджета в установленном порядке оказывается медицинская помощь и предоставляются иные государственные услуги (работы) в организациях, подведомственных министерству здравоохранения Иркутской области, за исключением видов медицинской помощи, оказываемой за счет средств обязательного медицинского страхования: в центрах профилактики и борьбы со СПИДом, отделениях и кабинетах; врачебно-физкультурных диспансерах; центрах охраны здоровья семьи и репродукции; медико-генетических центрах (консультациях); центрах охраны репродуктивного здоровья подростков; центрах медицинской профилактики (за исключением первичной медико-санитарной помощи, включенной в базовую программу обязательного медицинского страхования); отделениях и центрах профессиональной патологии; бюро судебно-медицинской экспертизы, отделениях и кабинетах; патологоанатомических бюро, отделениях и кабинетах; медицинских информационно-аналитических центрах, бюро медицинской статистики, в центрах крови; в станциях переливания крови; в домах ребенка, включая специализированные; в санаторно-курортных организациях, автотранспортных организациях; прочих медицинских организациях, входящих в номенклатуру медицинских организаций, утверждаемую Министерством здравоохранения Российской Федерации, а также осуществляется финансовое обеспечение медицинской помощи в специализированных медицинских организациях и соответствующих структурных подразделениях медицинских организаций, оказывающих медицинскую помощь по профилю «Медицинская реабилитация» при заболеваниях, не включенных в базовую программу обязательного медицинского страхования (заболевания, передаваемые половым путем, вызванные вирусом иммунодефицита человека, синдрома приобретенного иммунодефицита, туберкулеза, психические расстройства и расстройства поведения, в том числе связанные с употреблением психоактивных веществ).

Раздел VI. СРЕДНИЕ НОРМАТИВЫ ОБЪЕМА МЕДИЦИНСКОЙ ПОМОЩИ

Средние нормативы объема медицинской помощи по видам, условиям и формам ее оказания в целом по Программе рассчитываются в единицах объема на 1 жителя в год, по Программе обязательного медицинского страхования - на 1 застрахованное лицо.

Средние нормативы используются в целях планирования и финансово-экономического обоснования размера средних подушевых нормативов финансового обеспечения.

Единицей объема скорой медицинской помощи является вызов; медицинской помощи в амбулаторных условиях - посещение с профилактической и иными целями, посещение, оказываемое в неотложной форме, обращение; медицинской помощи в стационарных условиях - случай госпитализации; медицинской помощи в условиях дневного стационара - случай лечения; медицинской реабилитации - койко-день; паллиативной медицинской помощи - койко-день.

Единицей объема стоматологической помощи являются как посещения с профилактическими и иными целями, так и обращения по поводу заболевания. Кратность условных единиц трудоемкости (далее - УЕТ) в одном посещении в среднем составляет 3,9, число УЕТ в одном посещении с профилактической целью - 2,7, в одном обращении в связи с заболеванием (законченном случае лечения) - 8,5.

Обращение по поводу заболевания - это законченный случай лечения заболевания. Кратность посещений по поводу одного заболевания составляет не менее 2.

В случае оказания медицинской помощи в приемном отделении, консультативно-диагностических услуг в диагностических и лечебных отделениях стационара больницы, не требующих госпитализации и наблюдения за состоянием здоровья граждан (пациентов), длительностью до 6 часов после проведенных лечебно-диагностических мероприятий единицей объема является посещение, оказываемое в неотложной форме.

Средние нормативы объема медицинской помощи по ее видам в целом по Программе на 2018-2020 годы в среднем составляют:

для скорой медицинской помощи вне медицинской организации, включая медицинскую эвакуацию, в рамках Программы обязательного медицинского страхования - 0,30 вызова на 1 застрахованное лицо, за счет средств областного бюджета - 0,037 вызова на 1 жителя;

для медицинской помощи в амбулаторных условиях, оказываемой с профилактической и иными целями (включая посещения центров здоровья, посещения в связи с диспансеризацией, посещения среднего медицинского персонала, а также разовые посещения в связи с заболеваниями, в том числе при заболеваниях полости рта, слюнных желез и челюстей, за исключением зубного протезирования), в рамках Программы обязательного медицинского страхования - 2,35 посещения на 1 застрахованное лицо, за счет средств областного бюджета - 0,415 посещения на 1 жителя на 2018, 2019 годы, 0,416 посещения на 1 жителя на 2020 год;

для медицинской помощи в амбулаторных условиях, оказываемой в связи с заболеваниями, в рамках Программы обязательного медицинского страхования на 2018 год - 1,862 обращения (законченного случая лечения заболевания в амбулаторных условиях, в том числе в связи с проведением медицинской реабилитации) на 1 застрахованное лицо, на 2019, 2020 годы - 1,98 обращения (законченного случая лечения заболевания в амбулаторных условиях, в том числе в связи с проведением медицинской реабилитации) на 1 застрахованное лицо; за счет бюджетных ассигнований соответствующих бюджетов на 2018 - 2020 годы - 0,119 обращения на 1 жителя;

для медицинской помощи в амбулаторных условиях, оказываемой в неотложной форме, в рамках Программы обязательного медицинского страхования - 0,560 посещения на 1 застрахованное лицо;

для медицинской помощи в условиях дневных стационаров в рамках Программы обязательного медицинского страхования - 0,06 случая лечения на 1 застрахованное лицо, за счет средств областного бюджета - 0,0025 случая лечения на 1 жителя;

для специализированной медицинской помощи в стационарных условиях в рамках Программы обязательного медицинского страхования - 0,17736 случая госпитализации на 1 застрахованное лицо на 2018 год, 0,17235 случая госпитализации на 1 застрахованное лицо на 2019, 2020 годы, в том числе для медицинской реабилитации в специализированных медицинских организациях, оказывающих медицинскую помощь по профилю «Медицинская реабилитация», и реабилитационных отделениях медицинских организаций в рамках Программы обязательного медицинского страхования - 0,048 койко-дня на 1 застрахованное лицо на 2018 год, 0,058 койко-дня - на 2019 год, 0,070 койко-дня на - 2020 год (в том числе средний норматив объема для медицинской реабилитации для детей в возрасте 0-17 лет с учетом реальной потребности: на 2018 год - 0,012 койко-дня на 1 застрахованное лицо, на 2019 год - 0,014 койко-дня на 1 застрахованное лицо, на 2020 год - 0,017 койко-дня на 1 застрахованное лицо); за счет средств областного бюджета - 0,018 случая госпитализации на 1 жителя на 2018 год, 0,019 случая госпитализации на 1 жителя на 2019, 2020 годы;

для паллиативной медицинской помощи в стационарных условиях (включая хосписы и больницы сестринского ухода) за счет средств областного бюджета - 0,053 койко-дня на 1 жителя на 2018 год, 0,054 койко-дня на 1 жителя на 2019, 2020 годы;

объем высокотехнологичной медицинской помощи в целом по Программе (в том числе высокотехнологичной медицинской помощи, не включенной в базовую программу обязательного медицинского страхования, оказываемой медицинскими организациями, подведомственными министерству здравоохранения Иркутской области) в расчете на 1 жителя составляет 0,00408 случая госпитализации.

Объем медицинской помощи, оказываемой не застрахованным по обязательному медицинскому страхованию гражданам в экстренной форме при внезапных острых заболеваниях, состояниях, обострении хронических заболеваний, представляющих угрозу жизни пациента, требующих срочного медицинского вмешательства (при несчастных случаях, травмах, отравлениях и других состояниях и заболеваниях, входящих в территориальную программу обязательного медицинского страхования), включается в средние нормативы объема амбулаторной и стационарной медицинской помощи и обеспечивается за счет средств областного бюджета.

Раздел VII. СРЕДНИЕ НОРМАТИВЫ ФИНАНСОВЫХ ЗАТРАТ НА ЕДИНИЦУ ОБЪЕМА МЕДИЦИНСКОЙ ПОМОЩИ, СРЕДНИЕ ПОДУШЕВЫЕ НОРМАТИВЫ ФИНАНСИРОВАНИЯ

Средние нормативы финансовых затрат на единицу объема медицинской помощи, оказываемой в соответствии с Программой, рассчитаны исходя из расходов на ее оказание, определяют среднюю стоимость единицы объема медицинской помощи по видам и выражаются в рублях.

Средние нормативы финансовых затрат на единицу объема медицинской помощи на 2018 год составляют:

на 1 вызов скорой медицинской помощи за счет средств областного бюджета – 3199,7 рубля, за счет средств обязательного медицинского страхования – 3153,9 рубля;

на 1 посещение с профилактической целью и иными целями при оказании медицинской помощи в амбулаторных условиях медицинскими организациями (их структурными подразделениями) за счет средств областного бюджета – 607,8 рубля, за счет средств обязательного медицинского страхования – 641,6 рубля;

на 1 обращение по поводу заболевания при оказании медицинской помощи в амбулаторных условиях медицинскими организациями (их структурными подразделениями) за счет областного бюджета – 1756,8 рубля, за счет средств обязательного медицинского страхования – 1797,5 рубля;

на 1 посещение при оказании медицинской помощи в неотложной форме в амбулаторных условиях за счет средств обязательного медицинского страхования – 821,5 рубля;

на 1 случай лечения в условиях дневных стационаров за счет средств областного бюджета – 9326,1 рубля, за счет средств обязательного медицинского страхования – 20730,6 рубля;

на 1 случай госпитализации в медицинских организациях (их структурных подразделениях), оказывающих медицинскую помощь в стационарных условиях, за счет средств областного бюджета – 85 075,2 рубля, за счет средств обязательного медицинского страхования – 42 412,7 рубля;

на 1 койко-день по медицинской реабилитации в специализированных медицинских организациях, оказывающих медицинскую помощь по профилю «Медицинская реабилитация», и реабилитационных отделениях медицинских организаций за счет средств обязательного медицинского страхования – 3298,9 рубля;

на 1 койко-день в медицинских организациях (их структурных подразделениях), оказывающих паллиативную медицинскую помощь в стационарных условиях (включая хосписы, отделения сестринского ухода), за счет средств областного бюджета – 1945,3 рубля.

Средние нормативы финансовых затрат на единицу объема медицинской помощи на 2019 и 2020 годы составляют:

на 1 вызов скорой медицинской помощи за счет средств областного бюджета – 3 378,4 рубля на 2019 год; 3 145,4 рубля на 2020 год; за счет средств обязательного медицинского страхования – 3263,6 рублей на 2019 год; 3402,1 рубля на 2020 год;

на 1 посещение с профилактической целью и иными целями при оказании медицинской помощи в амбулаторных условиях медицинскими организациями (их структурными подразделениями) за счет средств областного бюджета – 608,9 рубля на 2019 год; 608,7 рубля на 2020 год; за счет средств обязательного медицинского страхования – 662,3 рубля на 2019 год; 692,1 рубля на 2020 год;

на 1 обращение по поводу заболевания при оказании медицинской помощи в амбулаторных условиях медицинскими организациями (их структурными подразделениями) за счет областного бюджета – 1759,8 рубля на 2019 год; 1763,5 рубля на 2020 год; за счет средств обязательного медицинского страхования – 1855,2 рубля на 2019 год; 1938,9 рубля на 2020 год;

на 1 посещение при оказании медицинской помощи в неотложной форме в амбулаторных условиях за счет средств обязательного медицинского страхования – 847,9 рубля на 2019 год; 886,0 рубля на 2020 год;

на 1 случай лечения в условиях дневных стационаров за счет средств областного бюджета – 9342,3 рубля на 2019 год; 9362,4 рубля на 2020 год; за счет средств обязательного медицинского страхования – 21552,6 рубля на 2019 год; 22360,3 рубля на 2020 год;

на 1 случай госпитализации в медицинских организациях (их структурных подразделениях), оказывающих медицинскую помощь в стационарных условиях, за счет средств областного бюджета – 80387,3 рубля на 2019 год; 80 560,3 рубля на 2020 год; за счет средств обязательного медицинского страхования – 44123,9 рубля на 2019 год; 45747,8 рубля на 2020 год;

на 1 койко-день по медицинской реабилитации в специализированных медицинских организациях, оказывающих медицинскую помощь по профилю «Медицинская реабилитация», и реабилитационных отделениях медицинских организаций за счет средств обязательного медицинского страхования – 3525,2 рубля на 2019 год; 3 857,6 рубля на 2020 год;

на 1 койко-день в медицинских организациях (их структурных подразделениях), оказывающих паллиативную медицинскую помощь в стационарных условиях (включая больницы сестринского ухода), за счет средств областного бюджета – 1905,8 рубля на 2019 год; 1909,9 рубля на 2020 год.

Стоимость Программы по источникам ее финансового обеспечения составляет 46 786 220,0 тыс. руб. на 2018 год, 48 054 550,2 тыс. руб. на 2019 год, 49 652 364,6 тыс. руб. на 2020 год (приложение 9 к Программе).

Утвержденная стоимость Программы по условиям оказания медицинской помощи на 2018 – 2020 годы представлена в приложениях 10, 11, 12 к Программе соответственно.

Средние подушечные нормативы финансового обеспечения, предусмотренные Программой, отражают размер бюджетных ассигнований и средств обязательного медицинского страхования, необходимых для компенсации затрат по предоставлению бесплатной медицинской помощи в расчете на 1 жителя в год, за счет средств обязательного медицинского страхования – на 1 застрахованное лицо в год.

Средние подушечные нормативы финансового обеспечения, предусмотренные Программой (без учета расходов федерального бюджета), составляют:

за счет средств областного бюджета в расчете на 1 жителя в 2018 году – 3535,2 рубля; в 2019 году – 3481,1 рубля; в 2020 году – 3488,6 рубля;

за счет средств обязательного медицинского страхования на финансирование Программы обязательного медицинского страхования в расчете на 1 застрахованное лицо в 2018 году – 15174,6 рублей; в 2019 году – 15 735,0 рублей; в 2020 году – 16 368,6 рублей.

Раздел VIII. ПОРЯДОК И УСЛОВИЯ ПРЕДОСТАВЛЕНИЯ БЕСПЛАТНОЙ МЕДИЦИНСКОЙ ПОМОЩИ ПРИ РЕАЛИЗАЦИИ ПРОГРАММЫ

Глава 1. ОБЩИЕ ПОЛОЖЕНИЯ

Оказание медицинской помощи осуществляется медицинской организацией при наличии лицензии на осуществление медицинской деятельности. Медицинская помощь застрахованным гражданам на территории Иркутской области оказывается в медицинских организациях при предъявлении документа, удостоверяющего личность, полиса обязательного медицинского страхования.

Обязательное медицинское страхование (далее – ОМС) детей со дня рождения и до истечения тридцати дней со дня государственной регистрации рождения осуществляется страховой медицинской организацией, в которой застрахованы их матери или другие законные представители. По истечении тридцати дней со дня государственной регистрации рождения ребенка и до достижения

им совершеннолетия либо до приобретения им дееспособности в полном объеме обязательное медицинское страхование осуществляется страховой медицинской организацией, выбранной одним из его родителей или другим законным представителем.

Медицинская помощь новорожденному до получения полиса обязательного медицинского страхования оказывается при предъявлении полиса обязательно медицинского страхования матери или других законных представителей и документа, удостоверяющего их личность.

Оказание медицинской помощи застрахованным по ОМС гражданам по видам помощи, включенным в ТПОМС, в экстренных случаях, угрожающих жизни больного, осуществляется медицинскими организациями, включенными в реестр медицинских организаций, осуществляющих деятельность в сфере обязательного медицинского страхования, независимо от наличия полиса обязательного медицинского страхования и документа, удостоверяющего личность.

Оказание медицинской помощи в экстренных случаях, угрожающих жизни больного, неадресованное по ОМС гражданам, а также по заболеваниям, не входящим в ТПОМС, осуществляется в медицинских организациях, подведомственных министерству здравоохранения Иркутской области в рамках доведенного государственного задания на оказание государственных услуг (выполнение работ).

Медицинская помощь иностранным гражданам оказывается в соответствии с Постановлением Правительства Российской Федерации от 6 марта 2013 года № 186 «Об утверждении правил оказания медицинской помощи иностранным гражданам на территории Российской Федерации».

Объем диагностических и лечебных мероприятий пациенту определяет лечащий врач в соответствии с утвержденными стандартами медицинской помощи и порядками оказания медицинской помощи, а в случаях их отсутствия – в соответствии с утвержденными протоколами ведения больных и общепринятыми нормами клинической практики.

При невозможности предоставить гражданину медицинскую помощь в соответствии со стандартами и порядками оказания медицинской помощи медицинской организацией обеспечивается направление гражданина для оказания необходимой медицинской помощи в другую медицинскую организацию, включенную в перечень медицинских организаций, участвующих в реализации Программы.

Обязательным предварительным условием медицинского вмешательства является оформление информированного добровольного согласия гражданина или его законного представителя на медицинское вмешательство на основании предоставленной медицинским работником в доступной форме полной информации о целях, методах оказания медицинской помощи, связанности с ними риске, возможных вариантах медицинского вмешательства, о его последствиях, а также о предполагаемых результатах оказания медицинской помощи, за исключением случаев медицинских вмешательств без согласия гражданина, предусмотренных законодательством в сфере охраны здоровья.

Отказ в оказании медицинской помощи в соответствии с Программой и взимание платы за ее оказание медицинской организацией, участвующей в реализации Программы, не допускаются.

Администрация медицинской организации, участвующей в реализации Программы, обеспечивает размещение информации для граждан по вопросам реализации их законных интересов и прав на получение бесплатной медицинской помощи надлежащего объема и качества в рамках Программы, в том числе нормативных или иных регламентирующих документов (их отдельных положений), в доступной и наглядной форме. Информация размещается во всех основных подразделениях медицинской организации (в регистратуре и холлах амбулаторно-поликлинических учреждений, в приемных и других отделениях стационаров) на видном месте и на официальном сайте медицинской организации в информационно-коммуникационной сети «Интернет» и в обязательном порядке должна содержать:

- 1) полное наименование медицинской организации с указанием: места нахождения; контактов (телефоны, электронная почта); структуры медицинской организации; схемы проезда (карта); транспортной доступности; графика работы медицинской организации; графика приема граждан руководителем и иными уполномоченными лицами медицинской организации; графика работы и часов приема медицинскими работниками; сведений о страховых медицинских организациях, с которыми работает медицинская организация (полное наименование, адрес, контактный телефон, адрес электронной почты);
- 2) информацию об осуществляемой медицинской деятельности (копии лицензий на все виды деятельности);
- 3) перечень контролируемых организаций, в которые пациент может обратиться в случае возникновения конфликтных ситуаций, с указанием адресов, контактных телефонов и электронной почты;
- 4) сведения о возможности получения медицинской помощи в рамках Программы;
- 5) правила записи на первичный прием/консультацию/обследование;
- 6) информацию о сроках и порядке проведения диспансеризации населения в медицинской организации;
- 7) правила госпитализации (сроки ожидания плановой госпитализации и необходимые документы);
- 8) информацию о правах и обязанностях граждан в сфере охраны здоровья;
- 9) информацию о перечне платных медицинских услуг с указанием цен в рублях, сведения об условиях, порядке, форме предоставления медицинских услуг и порядке их оплаты;
- 10) механизмы обратной связи, в том числе возможность размещения обращения на сайте медицинской организации (форма для подачи электронного запроса) и рубрика «вопрос-ответ».

Кроме того, в доступном для посетителя месте должны быть расположены почтовый ящик с надписью «Для писем руководителю», а также книга жалоб и предложений.

В рамках Программы пациент (его законный представитель, доверенное лицо) имеет право на основании письменного заявления получить медицинские документы, их копии и выписки из медицинских документов, отражающие состояние здоровья, в соответствии с законодательством Российской Федерации.

Глава 2. УСЛОВИЯ РЕАЛИЗАЦИИ УСТАНОВЛЕННОГО ЗАКОНОДАТЕЛЬНОГО РОССИЙСКОЙ ФЕДЕРАЦИИ ПРАВА НА ВЫБОР ВРАЧА, В ТОМ ЧИСЛЕ ВРАЧА ОБЩЕЙ ПРАКТИКИ (СЕМЕЙНОГО ВРАЧА) И ЛЕЧАЩЕГО ВРАЧА (С УЧЕТОМ СОГЛАСИЯ ВРАЧА)

При оказании медицинской помощи в рамках Программы граждане имеют право на выбор медицинской организации на основании статьи 21 Федерального закона от 21 ноября 2011 года № 323-ФЗ «Об основах охраны здоровья граждан в Российской Федерации» в соответствии с Порядком выбора гражданином медицинской организации при оказании ему медицинской помощи в рамках программы государственных гарантий бесплатного оказания гражданам медицинской помощи, утвержденным приказом Министерства здравоохранения и социального развития Российской Федерации от 26 апреля 2012 года № 406н, за исключением:

граждан, проживающих в закрытых административно-территориальных образованиях, на территориях с опасными для здоровья человека физическими, химическими и биологическими факторами, включенных в соответствующий перечень, а также работников организаций, включенных в перечень организаций отдельных отраслей промышленности с особо опасными условиями труда; военнослужащих и лиц, приравненных по медицинскому обеспечению к военнослужащим, граждан, проходящих альтернативную гражданскую службу, граждан, подлежащих призыву на военную службу или направляемых на альтернативную гражданскую службу, и граждан, поступающих на военную службу по контракту или приравненную к ней службу, а также задержанных, заключенных под стражу, отбывающих наказание в виде ограничения свободы, ареста, лишения свободы либо административного ареста.

Выбор медицинской организации гражданами, проживающими в закрытых административно-территориальных образованиях, на территориях с опасными для здоровья человека физическими, химическими и биологическими факторами, включенных в соответствующий перечень, а также работниками организаций, включенных в перечень организаций отдельных отраслей промышленности с особо опасными условиями труда, осуществляется в соответствии с постановлением Правительства Российской Федерации от 26 июля 2012 года № 770 «Об особенностях выбора медицинской организации гражданами, проживающими в закрытых административно-территориальных образованиях, на территориях с опасными для здоровья человека физическими, химическими и биологическими факторами, включенных в соответствующий перечень, а также работниками организаций, включенных в перечень организаций отдельных отраслей промышленности с особо опасными условиями труда».

Выбор врача и медицинской организации военнослужащими и лицами, приравненными по медицинскому обеспечению к военнослужащим, гражданами, проходящими альтернативную гражданскую службу, гражданами, подлежащими призыву на военную службу или направляемыми на альтернативную гражданскую службу, и гражданами, поступающими на военную службу по контракту или приравненную к ней службу, а также задержанными, заключенными под стражу, отбывающими наказание в виде ограничения свободы, ареста, лишения свободы либо административного ареста, осуществляется с учетом особенностей оказания медицинской помощи, установленных статьями 25 и 26 Федерального закона от 21 ноября 2011 года № 323-ФЗ «Об основах охраны здоровья граждан в Российской Федерации».

Первичная доврачебная и первичная врачебная медико-санитарная помощь организуются по территориально-участковому принципу.

Территориально-участковый принцип организации оказания первичной медико-санитарной помощи заключается в формировании групп обслуживаемого контингента по признаку проживания (пребывания) на определенной территории или по признаку работы (обучения) в определенных организациях (или) их подразделениях).

Распределение населения по участкам осуществляется руководителями медицинских организаций, оказывающих первичную медико-санитарную помощь, в зависимости от конкретных условий оказания первичной медико-санитарной помощи населению в целях максимального обеспечения ее доступности и соблюдения иных прав граждан.

Для получения первичной медико-санитарной помощи граждан выбирает медицинскую организацию, в том числе по территориально-участковому принципу, не чаще одного раза в год (за исключением случаев изменения места жительства или места пребывания гражданина). В выбранной медицинской организации гражданин осуществляет выбор не чаще одного раза в год (за исключением случаев замены медицинской организации) врача-терапевта, врача-терапевта участкового, врача-педиатра, врача-педиатра участкового, врача общей практики (семейного врача), фельдшера с учетом согласия врача или фельдшера путем подачи заявления лично или через своего законного представителя на имя руководителя медицинской организации.

Руководители медицинских организаций в целях обеспечения права граждан на выбор врача и медицинской организации на основании письменного заявления, оформленного на имя главного врача, прикрепляют застрахованных граждан, проживающих вне зоны обслуживания медицинской организации, оказывающей первичную медико-санитарную помощь в амбулаторных условиях, к врачам-терапевтам участковым, врачам-педиатрам участковым, врачам общей практики (семейным врачам). При этом учитывается согласие врача и рекомендуемая численность прикрепленных граждан.

С целью постановки гражданина на медицинское обслуживание медицинская организация, получившая заявление о выборе медицинской организации от гражданина, осуществляет все организационные мероприятия в соответствии с законодательством в сфере охраны здоровья.

При отсутствии в заявлении о выборе медицинской организации сведений о выборе врача или фельдшера либо отсутствии такого заявления, гражданином прикрепляется к врачу или фельдшеру медицинской организации по территориально-участковому принципу.

Обслуживание вызова врача на дом осуществляется медицинской организацией по месту фактического проживания гражданина.

Порядки организации оказания первичной медико-санитарной помощи в экстренной и неотложной формах, в том числе на дому при вызове медицинского работника, гражданам, которые выбрали медицинскую организацию для получения первичной медико-санитарной помощи не по территориально-участковому принципу, утверждаются Правительством Иркутской области.

Первичная специализированная медико-санитарная помощь оказывается врачами-специалистами, включая врачей-специалистов медицинских организаций, оказывающих специализированную, в том числе высокотехнологичную, медицинскую помощь.

Первичная специализированная медико-санитарная помощь оказывается по направлению медицинских работников, оказывающих первичную доврачебную и первичную врачебную медико-санитарную помощь, а также при самостоятельном обращении гражданина в медицинскую организацию, в том числе организацию, выбранную им в соответствии с частью 2 статьи 21 Федерального закона от 21 ноября 2011 года № 323-ФЗ «Об основах охраны здоровья граждан в Российской Федерации».

Проведение консультаций пациентов на дому врачами-специалистами осуществляется после осмотра врачом-терапевтом участковым, врачом-педиатром участковым или врачом общей практики (семейным врачом), фельдшером при наличии медицинских показаний.

При невозможности оказания медицинской помощи того или иного профиля в медицинской организации по месту жительства (прикрепления) данные услуги оказываются бесплатно в других медицинских организациях по направлению лечащего врача.

Показания и объемы диагностических и лечебных мероприятий определяются лечащим врачом (в необходимых случаях – врачебным консилиумом, врачебной комиссией) не ниже требований, установленных стандартами медицинской помощи.

Специализированная медицинская помощь оказывается бесплатно в стационарных условиях и в условиях дневного стационара врачами-специалистами и включает в себя профилактику, диагностику и лечение заболеваний и состояний (в том числе в период беременности, родов и послеродовой период), требующих использования специальных методов и сложных медицинских технологий, а также медицинской реабилитации.

Высокотехнологичная медицинская помощь, являющаяся частью специализированной медицинской помощи, включает в себя применение новых сложных и (или) уникальных методов лечения, а также ресурсоемких методов лечения с научно доказанной эффективностью, в том числе клеточных технологий, роботизированной техники, информационных технологий и методов геной инженерии, разработанных на основе достижений медицинской науки и смежных отраслей науки и техники.

Высокотехнологичная медицинская помощь, являющаяся частью специализированной медицинской помощи, оказывается медицинскими организациями (приложение 2 к Программе) в соответствии с перечнем видов ВМП.

Перечень видов ВМП, оказываемой бесплатно в рамках Программы, представлен в приложении 3 к Программе.

Скорая, в том числе скорая специализированная, медицинская помощь оказывается гражданам в экстренной или неотложной форме вне медицинской организации, а также в амбулаторных и стационарных условиях при заболеваниях, несчастных случаях, травмах, отравлениях и других состояниях, требующих срочного медицинского вмешательства.

Скорая, в том числе скорая специализированная, медицинская помощь медицинскими организациями государственной системы здравоохранения оказывается гражданам бесплатно.

При оказании скорой медицинской помощи в случае необходимости осуществляется медицинская эвакуация, представляющая собой транспортировку граждан в целях спасения жизни и сохранения здоровья (в том числе лиц, находящихся на лечении в медицинских организациях, в которых отсутствует возможность оказания необходимой медицинской помощи при угрожающих жизни состояниях, женщин в период беременности, родов, послеродовой период и

При наличии у гражданина документально подтвержденных результатов осмотров (консультаций), исследований или сведений о медицинских мероприятиях, которые выполнялись в течение 12 месяцев, предшествующих месяцу проведения диспансеризации, решение о необходимости повторного осмотра, исследования или мероприятия в рамках диспансеризации принимается индивидуально с учетом всех имеющихся результатов обследования и состояния здоровья гражданина.

В случае отсутствия у медицинской организации, осуществляющей диспансеризацию, лицензии на осуществление медицинской деятельности по отдельным видам работ (услуг), необходимым для проведения диспансеризации в полном объеме, медицинская организация заключает договор с иной медицинской организацией, имеющей лицензию на требуемые виды работ (услуг), о привлечении соответствующих медицинских работников к проведению диспансеризации.

Для диспансерных осмотров в сельской местности медицинская организация организует работу выездных бригад.

При выявлении у гражданина (в том числе детей до 18 лет) в процессе диспансеризации медицинских показаний к проведению исследований, осмотров и мероприятий, не входящих в программу диспансеризации, они назначаются и выполняются в соответствии с порядками по профилю выявленной или предполагаемой патологии в рамках Программы.

Лица, в том числе дети, с выявленными в ходе диспансеризации факторами риска, направляются в отделение (кабинет) медицинской профилактики и центры здоровья для оказания медицинской помощи по коррекции факторов риска хронических неинфекционных заболеваний.

Глава 8. ПЕРЕЧЕНЬ МЕДИЦИНСКИХ ОРГАНИЗАЦИЙ, УЧАСТВУЮЩИХ В РЕАЛИЗАЦИИ ТЕРРИТОРИАЛЬНОЙ ПРОГРАММЫ, В ТОМ ЧИСЛЕ ТЕРРИТОРИАЛЬНОЙ ПРОГРАММЫ ОБЯЗАТЕЛЬНОГО МЕДИЦИНСКОГО СТРАХОВАНИЯ

Перечень медицинских организаций (обособленных подразделений), участвующих в реализации Программы, в том числе ТПОМС представлен в приложении 1 к Программе.

Глава 9. СРОКИ ОЖИДАНИЯ МЕДИЦИНСКОЙ ПОМОЩИ, ОКАЗЫВАЕМОЙ В ПЛАНОВОЙ ФОРМЕ, В ТОМ ЧИСЛЕ СРОКИ ОЖИДАНИЯ ОКАЗАНИЯ МЕДИЦИНСКОЙ ПОМОЩИ В СТАЦИОНАРНЫХ УСЛОВИЯХ, ПРОВЕДЕНИЯ ОТДЕЛЬНЫХ ДИАГНОСТИЧЕСКИХ ОБСЛЕДОВАНИЙ, А ТАКЖЕ КОНСУЛЬТАЦИЙ ВРАЧЕЙ-СПЕЦИАЛИСТОВ

Предельные сроки ожидания медицинской помощи, предоставляемой в плановом порядке:

Прием участковым терапевтом (педиатром) осуществляется в день обращения гражданина.

Сроки ожидания оказания первичной медико-санитарной помощи в неотложной форме не должны превышать 2 часов с момента обращения пациента в медицинскую организацию.

Сроки проведения консультаций врачей-специалистов не должны превышать 14 календарных дней со дня обращения пациента в медицинскую организацию.

В медицинских организациях создаются условия для самозаписи и (или) дистанционной записи граждан на прием к специалистам, диагностические исследования.

Время ожидания приема врача – 30 минут от времени, назначенного гражданину и указанного в талоне либо в другом документе (амбулаторной карте, консультативном заключении, направлении). Исключение из этого правила допускается только в случаях, отменяющих врача от его плановых обязанностей (оказание неотложной помощи другому гражданину), о чем граждане, ожидающие приема, должны быть проинформированы медицинской организацией.

Сроки проведения диагностических инструментальных (рентгенографические исследования, включая маммографию, функциональная диагностика, ультразвуковые исследования) и лабораторных исследований при оказании первичной медико-санитарной помощи не должны превышать 14 календарных дней со дня назначения.

Сроки проведения компьютерной томографии (включая однофотонную эмиссионную компьютерную томографию), магнитно-резонансной томографии и ангиографии при оказании первичной медико-санитарной помощи не должны превышать 30 календарных дней со дня назначения. Лист ожидания ведется в медицинской организации с указанием даты назначения плановых исследований, даты фактического проведения исследований с учетом требований законодательства о персональных данных.

Сроки ожидания оказания специализированной (за исключением высокотехнологичной) медицинской помощи не должны превышать 30 календарных дней со дня выдачи лечащим врачом направления на госпитализацию, а для пациентов с онкологическими заболеваниями – не должны превышать 14 календарных дней с момента гистологической верификации опухоли или с момента установления диагноза заболевания (состояния).

При предоставлении первичной медико-санитарной и специализированной медицинской помощи в условиях дневных стационаров всех типов:

плановая госпитализация осуществляется по направлению лечащего врача поликлиники;

допускается наличие очередности и ожидания на госпитализацию до 14 дней.

В медицинских организациях, оказывающих специализированную медицинскую помощь в стационарных условиях, ведется лист ожидания специализированной медицинской помощи, оказываемой в плановой форме, и осуществляется информирование граждан в доступной форме, в том числе с использованием информационно-телекоммуникационной сети «Интернет», о сроках ожидания оказания специализированной медицинской помощи с учетом требований законодательства Российской Федерации в области персональных данных.

Время доезда до пациента бригад скорой медицинской помощи при оказании скорой медицинской помощи в экстренной форме не должно превышать 20 минут с момента ее вызова.

Глава 10. УСЛОВИЯ ПРЕБЫВАНИЯ В МЕДИЦИНСКИХ ОРГАНИЗАЦИЯХ ПРИ ОКАЗАНИИ МЕДИЦИНСКОЙ ПОМОЩИ В СТАЦИОНАРНЫХ УСЛОВИЯХ, ВКЛЮЧАЯ ПРЕДОСТАВЛЕНИЕ СПАЛЬНОГО МЕСТА И ПИТАНИЯ, ПРИ СОВМЕСТНОМ НАХОЖДЕНИИ ОДНОГО ИЗ РОДИТЕЛЕЙ, ИНОГО ЧЛЕНА СЕМЬИ ИЛИ ИНОГО ЗАКОННОГО ПРЕДСТАВИТЕЛЯ В МЕДИЦИНСКОЙ ОРГАНИЗАЦИИ В СТАЦИОНАРНЫХ УСЛОВИЯХ С РЕБЕНКОМ ДО ДОСТИЖЕНИЯ ИМ ВОЗРАСТА 4 ЛЕТ, А С РЕБЕНКОМ СТАРШЕ УКАЗАННОГО ВОЗРАСТА – ПРИ НАЛИЧИИ МЕДИЦИНСКИХ ПОКАЗАНИЙ

Госпитализация в стационар осуществляется по медицинским показаниям: по направлению лечащего врача независимо от формы собственности и ведомственной принадлежности медицинской организации, участвующих в реализации Программы;

при оказании скорой медицинской помощи;

при самостоятельном обращении пациента по экстренным показаниям.

По экстренным показаниям граждане госпитализируются безотлагательно в соответствии с профилем стационара, в том числе при самостоятельном обращении без направления врача.

Для получения специализированной медицинской помощи в плановой форме выбор медицинской организации осуществляется по направлению лечащего врача. В случае, если в реализации Программы принимают участие несколько медицинских организаций, оказывающих медицинскую помощь по соответствующему профилю, лечащий врач обязан проинформировать гражданина о возможности выбора медицинской организации с учетом выполнения условий оказания медицинской помощи, установленных Программой. В случае, если гражданин выбирает медицинскую организацию, в которой срок ожидания специализированной медицинской помощи превышает срок ожидания медицинской помощи, установленный Программой, лечащим врачом делается соответствующая отметка в медицинской документации.

Время пребывания в приемном покое при госпитализации не должно превышать одного часа.

Показания и объем диагностических и лечебных мероприятий для конкретного пациента определяются лечащим врачом (в необходимых случаях – врачебным консилиумом, врачебной комиссией) не ниже требований, установленных стандартами медицинской помощи.

Одному из родителей, иному члену семьи или иному законному представителю предоставляется спальное место и питание при совместном нахождении в медицинской организации в стационарных условиях с ребенком до достижения им возраста четырех лет, а с ребенком старше указанного возраста – при наличии медицинских показаний.

Глава 11. УСЛОВИЯ РАЗМЕЩЕНИЯ ПАЦИЕНТОВ В МАЛОМЕСТНЫХ ПАЛАТАХ (БОКСАХ) ПО МЕДИЦИНСКИМ И (ИЛИ) ЭПИДЕМИОЛОГИЧЕСКИМ ПОКАЗАНИЯМ, УСТАНОВЛЕННЫМ МИНИСТЕРСТВОМ ЗДРАВООХРАНЕНИЯ РОССИЙСКОЙ ФЕДЕРАЦИИ

В рамках Программы бесплатно обеспечивается размещение пациентов в маломестных палатах (боксах) по медицинским и (или) эпидемиологическим показаниям, предусмотренным перечнем медицинских и эпидемиологических показаний к размещению пациентов в маломестных палатах (боксах), утвержденным приказом Министерства здравоохранения и социального развития Российской Федерации от 15 мая 2012 года № 535н, с соблюдением санитарно-эпидемиологических правил и нормативов СанПиН 2.1.3.2630-10 «Санитарно-эпидемиологические требования к организациям, осуществляющим медицинскую деятельность», утвержденных Постановлением Главного государственного санитарного врача Российской Федерации от 18 мая 2010 года № 58.

Глава 12. УСЛОВИЯ ПРЕДОСТАВЛЕНИЯ ДЕТЯМ-СИРОТАМ И ДЕТЯМ, ОСТАВИШИМ БЕЗ ПОПЕЧЕНИЯ РОДИТЕЛЕЙ, В СЛУЧАЕ ВЫЯВЛЕНИЯ У НИХ ЗАБОЛЕВАНИЙ МЕДИЦИНСКОЙ ПОМОЩИ ВСЕХ ВИДОВ, ВКЛЮЧАЯ СПЕЦИАЛИЗИРОВАННУЮ, В ТОМ ЧИСЛЕ ВЫСОКОТЕХНОЛОГИЧНУЮ, МЕДИЦИНСКУЮ ПОМОЩЬ, А ТАКЖЕ МЕДИЦИНСКУЮ РЕАБИЛИТАЦИЮ

Детям-сиротам и детям, оставшимся без попечения родителей, в случае выявления у них заболеваний, предоставляется медицинская помощь всех видов, включая специализированную, в том числе высокотехнологичную, медицинскую помощь, а также медицинская реабилитация за счет средств обязательного медицинского страхования и средств областного бюджета.

Глава 13. ПОРЯДОК ПРЕДОСТАВЛЕНИЯ ТРАНСПОРТНЫХ УСЛУГ ПРИ СОПРОВОЖДЕНИИ МЕДИЦИНСКИМ РАБОТНИКОМ ПАЦИЕНТА, НАХОДЯЩЕГОСЯ НА ЛЕЧЕНИИ В СТАЦИОНАРНЫХ УСЛОВИЯХ, В ЦЕЛЯХ ВЫПОЛНЕНИЯ ПОРЯДКОВ ОКАЗАНИЯ МЕДИЦИНСКОЙ ПОМОЩИ И СТАНДАРТОВ МЕДИЦИНСКОЙ ПОМОЩИ В СЛУЧАЕ НЕОБХОДИМОСТИ ПРОВЕДЕНИЯ ТАКОМУ ПАЦИЕНТУ ДИАГНОСТИЧЕСКИХ ИССЛЕДОВАНИЙ – ПРИ ОТСУТСТВИИ ВОЗМОЖНОСТИ ИХ ПРОВЕДЕНИЯ МЕДИЦИНСКОЙ ОРГАНИЗАЦИЕЙ, ОКАЗЫВАЮЩЕЙ МЕДИЦИНСКУЮ ПОМОЩЬ ПАЦИЕНТУ

В целях выполнения порядков оказания медицинской помощи и стандартов медицинской помощи в случае необходимости проведения пациенту диагностических исследований при отсутствии возможности их проведения медицинской организацией, оказывающей медицинскую помощь в стационарных условиях пациенту, транспортировку пациента в сопровождении медицинского работника обеспечивает медицинская организация, в которой пациент находится на лечении.

Транспортировка осуществляется по предварительной договоренности с медицинской организацией, осуществляющей диагностические исследования. Медицинский работник, сопровождающий пациента, ожидает пациента и сопровождает его обратно в медицинскую организацию, где пациент находится на стационарном лечении. Данная услуга пациенту предоставляется бесплатно.

Глава 14. ПОРЯДОК И РАЗМЕРЫ ВОЗМЕЩЕНИЯ РАСХОДОВ, СВЯЗАННЫХ С ОКАЗАНИЕМ ГРАЖДАНАМ МЕДИЦИНСКОЙ ПОМОЩИ В ЭКСТРЕННОЙ ФОРМЕ МЕДИЦИНСКОЙ ОРГАНИЗАЦИЕЙ, НЕ УЧАСТВУЮЩЕЙ В РЕАЛИЗАЦИИ ПРОГРАММЫ

Возмещение расходов, связанных с оказанием медицинской помощи в экстренной форме не застрахованным по обязательному медицинскому страхованию гражданам, а также в случаях, не входящих в территориальную программу обязательного медицинского страхования, осуществляется в соответствии с соглашениями об условиях предоставления субсидии на финансовое обеспечение выполнения государственного задания, рассчитанной с учетом нормативных затрат на оказание государственных услуг физическим и (или) юридическим лицам и нормативных затрат на содержание государственного имущества, заключаемыми между министерством здравоохранения Иркутской области и государственными учреждениями здравоохранения Иркутской области.

Размер возмещения расходов определяется в соответствии с Порядком определения нормативных затрат на оказание государственных услуг физическим и (или) юридическим лицам и нормативных затрат на содержание государственного имущества, утвержденным приказом министерства здравоохранения Иркутской области.

Раздел IX. ЦЕЛЕВЫЕ ЗНАЧЕНИЯ КРИТЕРИЕВ ДОСТУПНОСТИ И КАЧЕСТВА МЕДИЦИНСКОЙ ПОМОЩИ

Целевые значения критериев доступности и качества медицинской помощи, на основе которых проводится комплексная оценка уровня и динамики показателей исполнения Программы, содержатся в приложении 15 к Программе.

В течение года в установленном порядке министерством здравоохранения Иркутской области осуществляется мониторинг исполнения показателей.

Заместитель министра здравоохранения Иркутской области Е.С. Голенецкая	Директор ТФОМС Иркутской области Е.В. Градобоев
---	--

Приложение 1 к Территориальной программе государственных гарантий бесплатного оказания гражданам медицинской помощи в Иркутской области на 2018 год и плановый период 2019 и 2020 годов

ПЕРЕЧЕНЬ МЕДИЦИНСКИХ ОРГАНИЗАЦИЙ (ОБОСОБЛЕННЫХ ПОДРАЗДЕЛЕНИЙ), УЧАСТВУЮЩИХ В РЕАЛИЗАЦИИ ТЕРРИТОРИАЛЬНОЙ ПРОГРАММЫ ГОСУДАРСТВЕННЫХ ГАРАНТИЙ БЕСПЛАТНОГО ОКАЗАНИЯ ГРАЖДАНАМ МЕДИЦИНСКОЙ ПОМОЩИ В ИРКУТСКОЙ ОБЛАСТИ, В ТОМ ЧИСЛЕ ПРОГРАММЫ ОБЯЗАТЕЛЬНОГО МЕДИЦИНСКОГО СТРАХОВАНИЯ В 2018 ГОДУ

№ п/п	Наименование медицинской организации	Осуществляющие деятельность в сфере обязательного медицинского страхования <>
1.	Государственное бюджетное учреждение здравоохранения «Иркутский областной центр по профилактике и борьбе со СПИД и инфекционными заболеваниями»	-

2.	Областное государственное бюджетное учреждение здравоохранения «Иркутская областная клиническая туберкулезная больница»	-
3.	Государственное бюджетное учреждение здравоохранения «Областная детская туберкулезная больница»	-
4.	Государственное бюджетное учреждение здравоохранения Иркутское областное бюро судебно-медицинской экспертизы	-
5.	Областное государственное бюджетное учреждение здравоохранения «Иркутский областной психоневрологический диспансер»	-
6.	Областное государственное казенное учреждение здравоохранения «Иркутская областная клиническая психиатрическая больница № 1»	-
7.	Областное государственное казенное учреждение здравоохранения «Иркутская областная психиатрическая больница № 2»	-
8.	Областное государственное бюджетное учреждение здравоохранения «Ангарская областная психиатрическая больница»	-
9.	Областное государственное бюджетное учреждение здравоохранения «Братский областной психоневрологический диспансер»	-
10.	Областное государственное бюджетное учреждение здравоохранения «Тулунский областной психоневрологический диспансер»	-
11.	Областное государственное бюджетное учреждение здравоохранения «Усольская областная психоневрологическая больница»	-
12.	Областное государственное бюджетное учреждение здравоохранения «Усть-Илимский областной психоневрологический диспансер»	-
13.	Областное государственное бюджетное учреждение здравоохранения «Черемховская областная психиатрическая больница»	-
14.	Государственное бюджетное учреждение здравоохранения «Иркутская областная станция переливания крови»	-
15.	Областное государственное бюджетное учреждение здравоохранения «Усть-Ордынский областной противотуберкулезный диспансер»	-
16.	Областное государственное казенное учреждение здравоохранения «Иркутский областной специализированный дом ребенка № 1»	-
17.	Областное государственное бюджетное учреждение здравоохранения «Иркутский областной хоспис»	-
18.	Областное государственное казенное учреждение здравоохранения «Ангарский областной специализированный дом ребенка»	-
19.	Областное государственное казенное учреждение здравоохранения «Усольский областной специализированный дом ребенка»	-
20.	Областное государственное казенное учреждение здравоохранения «Братский областной специализированный дом ребенка»	-
21.	Областное государственное казенное учреждение здравоохранения «Черемховский областной дом ребенка»	-
22.	Областное государственное бюджетное учреждение здравоохранения «Санаторий «Нагалык»	-
23.	Областное государственное бюджетное учреждение здравоохранения «Иркутская городская больница № 7»	-
24.	Областное государственное бюджетное учреждение здравоохранения «Иркутский областной центр медицинской профилактики»	-
25.	Областное государственное бюджетное учреждение здравоохранения «Ангарская городская детская стоматологическая поликлиника»	+
26.	Областное государственное автономное учреждение здравоохранения «Ангарский перинатальный центр»	+
27.	Федеральное государственное бюджетное учреждение здравоохранения «Центральная медико-санитарная часть № 28 Федерального медико-биологического агентства»	+
28.	Общество с ограниченной ответственностью «ЧЕЛЮСТНО-ЛИЦЕВАЯ КЛИНИКА»	+
29.	Акционерное общество «Городская стоматологическая поликлиника»	+
30.	Областное государственное автономное учреждение здравоохранения «Ангарская городская больница № 1»	+
31.	Областное государственное автономное учреждение здравоохранения «Ангарская городская больница скорой медицинской помощи»	+
32.	Областное государственное автономное учреждение здравоохранения «Ангарская городская детская больница № 1»	+
33.	Медицинская автономная некоммерческая организация «Лечебно-диагностический центр»	+
34.	Частное учреждение «Медико-санитарная часть № 36»	+
35.	Федеральное государственное бюджетное научное учреждение «Восточно-Сибирский институт медико-экологических исследований»	+
36.	Областное государственное бюджетное учреждение здравоохранения «Ангарский враческо-физкультурный диспансер «Здоровье»	+
37.	Медицинская автономная некоммерческая организация «Центр Детской Стоматологии»	+
38.	Международное учреждение здравоохранения и дополнительного образования НАУЧНО-ИССЛЕДОВАТЕЛЬСКИЙ ИНСТИТУТ КЛИНИЧЕСКОЙ МЕДИЦИНЫ	+
39.	Общество с ограниченной ответственностью «Просто лаборатория»	+
40.	Общество с ограниченной ответственностью «Элит-Дент»	+
41.	Общество с ограниченной ответственностью «Новая Стоматологическая Клиника»	+
42.	Областное государственное бюджетное учреждение здравоохранения «Братская детская городская больница»	+
43.	Областное государственное автономное учреждение здравоохранения «Братская городская больница № 1»	+
44.	Областное государственное бюджетное учреждение здравоохранения «Братская городская больница № 2»	+
45.	Областное государственное автономное учреждение здравоохранения «Братская городская больница № 3»	+
46.	Областное государственное автономное учреждение здравоохранения «Братская городская больница № 5»	+
47.	Областное государственное бюджетное учреждение здравоохранения «Братская районная больница»	+
48.	Областное государственное автономное учреждение здравоохранения «Братская стоматологическая поликлиника № 1»	+
49.	Областное государственное автономное учреждение здравоохранения «Братская стоматологическая поликлиника № 3»	+
50.	Областное государственное автономное учреждение здравоохранения «Санаторий «Юбилейный»	+
51.	Областное государственное автономное учреждение здравоохранения «Братский перинатальный центр»	+
52.	Областное государственное бюджетное учреждение здравоохранения «Братский областной кожно-венерологический диспансер»	+
53.	Негосударственное учреждение здравоохранения «Узловая поликлиника на станции Вихоревка открытого акционерного общества «Российские железные дороги»	+

54.	Областное государственное бюджетное учреждение здравоохранения «Братский врачебно-физкультурный диспансер «Здоровье»»	+
55.	Общество с ограниченной ответственностью «Санаторий «Солнечный»»	+
56.	Областное государственное бюджетное учреждение здравоохранения «Братская городская станция скорой медицинской помощи»	+
57.	Общество с ограниченной ответственностью «РУСАЛ Медицинский Центр» (Филиал Общества с ограниченной ответственностью «РУСАЛ Медицинский Центр» в г. Братске)	+
58.	Общество с ограниченной ответственностью «МедГрафт»	+
59.	Федеральное государственное бюджетное учреждение здравоохранения Больница Иркутского научного центра Сибирского отделения Российской академии наук	+
60.	Федеральное государственное бюджетное научное учреждение «Иркутский научный центр хирургии и травматологии»	+
61.	Федеральное государственное бюджетное научное учреждение «Научный центр проблем здоровья семьи и репродукции человека»	+
62.	Федеральное государственное бюджетное образовательное учреждение высшего образования «Иркутский государственный медицинский университет» Министерства здравоохранения Российской Федерации	+
63.	Областное государственное автономное учреждение здравоохранения «Городская Ивано-Матренинская детская клиническая больница»	+
64.	Областное государственное автономное учреждение здравоохранения «Иркутская городская детская поликлиника № 1»	+
65.	Областное государственное автономное учреждение здравоохранения «Иркутская городская стоматологическая поликлиника»	+
66.	Областное государственное автономное учреждение здравоохранения «Иркутская стоматологическая поликлиника № 1»	+
67.	Областное государственное автономное учреждение здравоохранения «Иркутская городская клиническая больница № 1»	+
68.	Областное государственное бюджетное учреждение здравоохранения «Иркутская городская клиническая больница № 3»	+
69.	Областное государственное бюджетное учреждение здравоохранения «Иркутская городская поликлиника № 2»	+
70.	Областное государственное автономное учреждение здравоохранения «Иркутская городская детская поликлиника № 2»	+
71.	Областное государственное бюджетное учреждение здравоохранения «Иркутская городская детская поликлиника № 3»	+
72.	Областное государственное бюджетное учреждение здравоохранения «Иркутская городская поликлиника № 4»	+
73.	Областное государственное бюджетное учреждение здравоохранения «Иркутская городская детская поликлиника № 5»	+
74.	Областное государственное бюджетное учреждение здравоохранения «Иркутская городская больница № 5»	+
75.	Областное государственное бюджетное учреждение здравоохранения «Иркутская городская больница № 6»	+
76.	Областное государственное бюджетное учреждение здравоохранения «Иркутская городская поликлиника № 6»	+
77.	Областное государственное бюджетное учреждение здравоохранения «Иркутская городская детская поликлиника № 6»	+
78.	Областное государственное автономное учреждение здравоохранения «Иркутская городская клиническая больница № 8»	+
79.	Областное государственное автономное учреждение здравоохранения «Иркутская городская клиническая больница № 9»	+
80.	Областное государственное автономное учреждение здравоохранения «Иркутская городская клиническая больница № 10»	+
81.	Областное государственное бюджетное учреждение здравоохранения «Иркутская городская поликлиника № 11»	+
82.	Областное государственное бюджетное учреждение здравоохранения «Иркутская городская поликлиника № 15»	+
83.	Областное государственное бюджетное учреждение здравоохранения «Иркутская городская поликлиника № 17»	+
84.	Областное государственное автономное учреждение здравоохранения «Иркутский городской перинатальный центр»	+
85.	Областное государственное автономное учреждение здравоохранения «МЕДСАНЧАСТЬ ИАПО»	+
86.	Областное государственное автономное учреждение здравоохранения «Иркутская медико-санитарная часть № 2»	+
87.	Областное государственное бюджетное учреждение здравоохранения «Иркутская районная больница»	+
88.	Негосударственное учреждение здравоохранения «Дорожная клиническая больница на станции Иркутск-Пассажирский открытого акционерного общества «Российские железные дороги»»	+
89.	Государственное бюджетное учреждение здравоохранения «Областной геронтологический центр»	+
90.	Государственное бюджетное учреждение здравоохранения «Областной кожно-венерологический диспансер»	+
91.	Областное государственное автономное учреждение здравоохранения «Иркутский областной клинический консультативно-диагностический центр»	+
92.	Государственное бюджетное учреждение здравоохранения «Областной онкологический диспансер»	+
93.	Государственное бюджетное учреждение здравоохранения Иркутская государственная областная детская клиническая больница	+
94.	Государственное бюджетное учреждение здравоохранения Иркутская ордена «Знак Почета» областная клиническая больница	+
95.	Областное государственное бюджетное учреждение здравоохранения «Иркутская областная стоматологическая поликлиника»	+
96.	Областное государственное бюджетное учреждение здравоохранения «Иркутская областная инфекционная клиническая больница»	+
97.	Негосударственное учреждение здравоохранения «Больница восстановительного лечения на станции Иркутск – Пассажирский открытого акционерного общества «Российские железные дороги»»	+
98.	Иркутский филиал федерального государственного автономного учреждения «Межотраслевой научно-технический комплекс «Микрохирургия глаза» имени академика С.Н. Федорова» Министерства здравоохранения Российской Федерации	+
99.	Федеральное казенное учреждение здравоохранения «Медико-санитарная часть Министерства внутренних дел Российской Федерации по Иркутской области»	+
100.	Акционерное общество «Международный Аэропорт Иркутск»	+
101.	Общество с ограниченной ответственностью «Б. Браун Авитум Руссланд Клиникс»	+
102.	Государственное автономное учреждение здравоохранения «Областной центр врачебной косметологии»	+

103.	Общество с ограниченной ответственностью «Диамант»	+
104.	Областное государственное бюджетное учреждение здравоохранения «Иркутская станция скорой медицинской помощи»	+
105.	Общество с ограниченной ответственностью «Центр репродуктивной медицины»	+
106.	Акционерное общество «Клинический курорт «Ангара»	+
107.	Закрытое акционерное общество «Центр компьютерной томографии»	+
108.	Областное государственное бюджетное учреждение здравоохранения «Клинический госпиталь Ветеранов войн»	+
109.	Государственное бюджетное учреждение здравоохранения «Иркутский областной центр медицины катастроф»	+
110.	Общество с ограниченной ответственностью Медицинский Центр «Байкалмед»	+
111.	Общество с ограниченной ответственностью «Центр Магнитно-Резонансной Томографии»	+
112.	Общество с ограниченной ответственностью «Клиника Центра Молекулярной Диагностики»	+
113.	Общество с ограниченной ответственностью Клиника «Сибирского здоровья»	+
114.	Общество с ограниченной ответственностью «ЮНИЛАБ-Иркутск»	+
115.	Иркутская государственная медицинская академия последипломного образования – филиал федерального государственного бюджетного образовательного учреждения дополнительного профессионального образования «Российская медицинская академия непрерывного профессионального образования» Министерства здравоохранения Российской Федерации	+
116.	Государственное бюджетное учреждение здравоохранения «Иркутское областное патологоанатомическое бюро»	+
117.	Государственное бюджетное учреждение здравоохранения Иркутский областной врачебно-физкультурный диспансер «Здоровье»	+
118.	Общество с ограниченной ответственностью «Смайл Дент»	+
119.	Общество с ограниченной ответственностью «ИНВИТРО-Сибирь»	+
120.	Областное государственное бюджетное учреждение здравоохранения «Нижеудинская районная больница»	+
121.	Негосударственное учреждение здравоохранения «Узловая поликлиника на станции Нижнеудинск открытого акционерного общества «Российские железные дороги»»	+
122.	Областное государственное бюджетное учреждение здравоохранения «Саянская городская больница»	+
123.	Областное государственное бюджетное учреждение здравоохранения «Зиминская городская больница»	+
124.	Областное государственное бюджетное учреждение здравоохранения «Заларинская районная больница»	+
125.	Областное государственное бюджетное учреждение здравоохранения «Балаганская районная больница»	+
126.	Областное государственное автономное учреждение здравоохранения «Саянская городская стоматологическая поликлиника»	+
127.	Негосударственное учреждение здравоохранения «Узловая поликлиника на станции Зима открытого акционерного общества «Российские железные дороги»»	+
128.	Областное государственное бюджетное учреждение социального обслуживания «Реабилитационный центр для детей и подростков с ограниченными возможностями «Сосновая горка»	+
129.	Областное государственное бюджетное учреждение здравоохранения «Тайшетская районная больница»	+
130.	Негосударственное учреждение здравоохранения «Отделенческая поликлиника на станции Тайшет открытого акционерного общества «Российские железные дороги»»	+
131.	Областное государственное бюджетное учреждение здравоохранения «Тайшетский областной кожно-венерологический диспансер»	+
132.	Областное государственное бюджетное учреждение здравоохранения «Чунская районная больница»	+
133.	Областное государственное бюджетное учреждение здравоохранения «Тулунская городская больница»	+
134.	Областное государственное бюджетное учреждение здравоохранения «Куйтунская районная больница»	+
135.	Общество с ограниченной ответственностью Медицинский Центр «Медикал-Сервис»	+
136.	Областное государственное бюджетное учреждение здравоохранения «Усть-Илимская городская больница»	+
137.	Областное государственное автономное учреждение здравоохранения «Усть-Илимская городская поликлиника № 1»	+
138.	Областное государственное бюджетное учреждение здравоохранения «Усть-Илимская городская поликлиника № 2»	+
139.	Областное государственное бюджетное учреждение здравоохранения «Усть-Илимская городская детская поликлиника»	+
140.	Акционерное общество Курорт «Русь»	+
141.	Областное государственное бюджетное учреждение здравоохранения «Усть-Кутская районная больница»	+
142.	Областное государственное бюджетное учреждение здравоохранения «Казачинско-Ленская районная больница»	+
143.	Областное государственное бюджетное учреждение здравоохранения «Киренская районная больница»	+
144.	Негосударственное учреждение здравоохранения «Узловая поликлиника на станции Лена открытого акционерного общества «Российские железные дороги»»	+
145.	Областное государственное бюджетное учреждение здравоохранения «Железногорская районная больница»	+
146.	Областное государственное автономное учреждение здравоохранения «Железногорская стоматологическая поликлиника»	+
147.	Негосударственное учреждение здравоохранения «Узловая поликлиника на станции Коршуниха открытого акционерного общества «Российские железные дороги»»	+
148.	Закрытое акционерное общество «Санаторий Усть-Кут»	+
149.	Областное государственное автономное учреждение здравоохранения «Усольская городская стоматологическая поликлиника»	+
150.	Областное государственное бюджетное учреждение здравоохранения «Усольская городская больница»	+
151.	Общество с ограниченной ответственностью «Эстетика»	+
152.	Общество с ограниченной ответственностью «Нео-Дент»	+
153.	Областное государственное бюджетное учреждение здравоохранения «Усть-Ордынская областная стоматологическая поликлиника»	+
154.	Областное государственное бюджетное учреждение здравоохранения «Боханская районная больница»	+
155.	Областное государственное бюджетное учреждение здравоохранения «Осинская районная больница»	+
156.	Областное государственное бюджетное учреждение здравоохранения «Жигаловская районная больница»	+
157.	Областное государственное бюджетное учреждение здравоохранения «Качугская районная больница»	+
158.	Областное государственное бюджетное учреждение здравоохранения «Баяндаевская районная больница»	+

159.	Областное государственное бюджетное учреждение здравоохранения «Областная больница № 2»	+
160.	Областное государственное бюджетное учреждение здравоохранения «Ольхонская районная больница»	+
161.	Областное государственное бюджетное учреждение здравоохранения «Усть-Удинская районная больница»	+
162.	Областное государственное бюджетное учреждение здравоохранения «Больница г. Свирска»	+
163.	Областное государственное бюджетное учреждение здравоохранения «Черемховская городская больница № 1»	+
164.	Областное государственное бюджетное учреждение здравоохранения «Нукутская районная больница»	+
165.	Областное государственное бюджетное учреждение здравоохранения «Аларская районная больница»	+
166.	Областное государственное бюджетное учреждение здравоохранения «Шелеховская районная больница»	+
167.	Областное государственное бюджетное учреждение здравоохранения «Катангская районная больница»	+
168.	Областное государственное бюджетное учреждение здравоохранения «Районная больница п. Мама»	+
169.	Областное государственное бюджетное учреждение здравоохранения «Районная больница г. Бодайбо»	+
170.	Областное государственное бюджетное учреждение здравоохранения «Слюдянская районная больница»	+
171.	Негосударственное учреждение здравоохранения «Узловая поликлиника на станции Слюдянка открытого акционерного общества «Российские железные дороги»»	+
172.	Общество с ограниченной ответственностью «РУСАЛ Медицинский Центр» (Филиал Общества с ограниченной ответственностью «РУСАЛ Медицинский Центр» в г. Шелехове)	+
173.	Общество с ограниченной ответственностью «Вита-Дент»	+
Итого медицинских организаций, участвующих в территориальной программе		173
из них медицинских организаций, осуществляющих деятельность в сфере обязательного медицинского страхования		149

Примечание:

* (+) знак отличия об участии в сфере обязательного медицинского страхования.

Министр здравоохранения Иркутской области
О.Н. Ярошенко

Директор ТФОМС Иркутской области
Е.В. Градобоев

Приложение 2
к Территориальной программе государственных гарантий бесплатного оказания гражданам медицинской помощи в Иркутской области на 2018 год и плановый период 2019 и 2020 годов

**ПЕРЕЧЕНЬ
МЕДИЦИНСКИХ ОРГАНИЗАЦИЙ, ОКАЗЫВАЮЩИХ
ВЫСОКОТЕХНОЛОГИЧНУЮ МЕДИЦИНСКУЮ ПОМОЩЬ, В ТОМ ЧИСЛЕ
ВЫСОКОТЕХНОЛОГИЧНУЮ МЕДИЦИНСКУЮ ПОМОЩЬ, НЕ ВКЛЮЧЕННУЮ
В БАЗОВУЮ ПРОГРАММУ ОБЯЗАТЕЛЬНОГО МЕДИЦИНСКОГО
СТРАХОВАНИЯ**

№ п/п	Наименование медицинской организации	ВМП, включенная в базовую программу ОМС	ВМП, не включенная в базовую программу ОМС
1.	Федеральное государственное бюджетное образовательное учреждение высшего образования «Иркутский государственный медицинский университет» Министерства здравоохранения Российской Федерации	+	-
2.	Государственное бюджетное учреждение здравоохранения «Областной онкологический диспансер»	+	+
3.	Областное государственное автономное учреждение здравоохранения «Иркутская городская клиническая больница № 1»	+	-
4.	Негосударственное учреждение здравоохранения «Дорожная клиническая больница на станции Иркутск-Пассажирский открытого акционерного общества «Российские железные дороги»»	+	-
5.	Государственное бюджетное учреждение здравоохранения Иркутская государственная областная детская клиническая больница	+	+
6.	Иркутский филиал федерального государственного автономного учреждения «Межотраслевой научно-технический комплекс «Микрохирургия глаза» имени академика С.Н. Федорова» Министерства здравоохранения Российской Федерации	+	-
7.	Федеральное государственное бюджетное научное учреждение «Научный центр проблем здоровья семьи и репродукции человека»	+	-
8.	Федеральное государственное бюджетное научное учреждение «Иркутский научный центр хирургии и травматологии»	+	-
9.	Областное государственное автономное учреждение здравоохранения «Иркутский городской перинатальный центр»	+	-
10.	Областное государственное автономное учреждение здравоохранения «Городская Ивано-Матренинская детская клиническая больница»	+	+
11.	Государственное бюджетное учреждение здравоохранения Иркутская ордена «Знак Почета» областная клиническая больница	+	+
12.	Частное учреждение «Медико-санитарная часть № 36»	+	-
13.	Областное государственное бюджетное учреждение здравоохранения «Иркутская городская клиническая больница № 3»	+	+
14.	Государственное бюджетное учреждение здравоохранения «Областной кожно-венерологический диспансер»	+	-
15.	Федеральное государственное бюджетное учреждение здравоохранения «Центральная медико-санитарная часть № 28 Федерального медико-биологического агентства»	+	-
16.	Областное государственное автономное учреждение здравоохранения «Ангарская городская больница скорой медицинской помощи»	+	-
17.	Медицинская автономная некоммерческая организация «Лечебно-диагностический центр»	+	-

Министр здравоохранения Иркутской области
О.Н. Ярошенко

Директор ТФОМС Иркутской области
Е.В. Градобоев

Приложение 3
к Территориальной программе государственных гарантий бесплатного оказания
гражданам медицинской помощи в Иркутской области на 2018 год и плановый
период 2019 и 2020 годов

ПЕРЕЧЕНЬ
видов высокотехнологичной медицинской помощи, содержащий в том числе методы лечения
и источники финансового обеспечения высокотехнологичной медицинской помощи

Раздел I. Перечень видов высокотехнологичной медицинской помощи, включенных в базовую программу обязательного медицинского страхования, финансовое обеспечение которых осуществляется за счет субвенции из бюджета Федерального фонда обязательного медицинского страхования бюджетам территориальных фондов обязательного медицинского страхования

№ группы ВМП¹	Наименование вида ВМП¹	Коды по МКБ-10²	Модель пациента	Вид лечения	Метод лечения	Норматив финансовых затрат на единицу объема медицинской помощи³, рублей	
Абдоминальная хирургия							
1.	Микрохирургические, расширенные, комбинированные и реконструктивно-пластические операции на поджелудочной железе, в том числе лапароскопически ассистированные операции	K86.0 - K86.8	заболевания поджелудочной железы	хирургическое лечение	резекция поджелудочной железы субтотальная наложение гепатикоюноанастомоза резекция поджелудочной железы эндоскопическая дистальная резекция поджелудочной железы с сохранением селезенки дистальная резекция поджелудочной железы со спленэктомией срединная резекция поджелудочной железы (атипичная резекция) панкреатодуоденальная резекция с резекцией желудка субтотальная резекция головки поджелудочной железы продольная панкреатоюно-стомия	164527,91	
	Микрохирургические и реконструктивно-пластические операции на печени, желчных протоках и сосудах печени, в том числе эндоваскулярные операции на сосудах печени и реконструктивные операции на сосудах системы воротной вены, стентирование внутри- и внепеченочных желчных протоков	D18.0, D13.4, D13.5, B67.0, K76.6, K76.8, Q26.5, I85.0	заболевания, врожденные аномалии печени, желчных протоков, воротной вены. Новообразования печени. Новообразования внутрипеченочных желчных протоков. Новообразования внепеченочных желчных протоков. Новообразования желчного пузыря. Инвазия печени, вызванная эхинококком	хирургическое лечение	резекция печени с использованием лапароскопической техники резекция одного сегмента печени резекция сегмента (сегментов) печени с реконструктивно-пластическим компонентом резекция печени атипичная эмболизация печени с использованием лекарственных средств резекция сегмента (сегментов) печени комбинированная с ангиопластикой абляция при новообразованиях печени		
	Реконструктивно-пластические, в том числе лапароскопически ассистированные операции на тонкой, толстой кишке и промежности	D12.6, K60.4, N82.2, N82.3, N82.4, K57.2, K59.3, Q43.1, Q43.2, Q43.3, Q52.2; K59.0, K59.3; Z93.2, Z93.3, K55.2, K51, K50.0, K50.1, K50.8, K57.2, K62.3, K62.8	семейный аденоматоз толстой кишки, тотальное поражение всех отделов толстой кишки полипами	хирургическое лечение	реконструктивно-пластическая операция по восстановлению непрерывности кишечника - закрытие стомы с формированием анастомоза колэктомия с резекцией прямой кишки, мукозэктомией прямой кишки, с формированием тонкокишечного резервуара, илеоректального анастомоза, илеостомия, субтотальная резекция ободочной кишки с брюшно-анальной резекцией прямой кишки и низведением правых отделов ободочной кишки в анальный канал		
			свищ прямой кишки 3 - 4 степени сложности	хирургическое лечение	иссечение свища, пластика свищевого отверстия полнослойным лоскутом стенки прямой кишки - сегментарная проктопластика, пластика анальных сфинктеров		
			ректовагинальный (коловагинальный) свищ	хирургическое лечение	иссечение свища с пластикой внутреннего свищевого отверстия сегментом прямой или ободочной кишки		
			дивертикулярная болезнь ободочной кишки, осложненное течение	хирургическое лечение	резекция ободочной кишки, в том числе с ликвидацией свища		
			мегадолихоколон, рецидивирующие завороты сигмовидной кишки	хирургическое лечение	резекция ободочной кишки с аппендэктомией, разворотом кишки на 180 градусов, формированием асцендо-ректального анастомоза		
			болезнь Гиршпрунга, мегадолихосигма	хирургическое лечение	резекция ободочной кишки с формированием наданального конце-бокового колоректального анастомоза		
			хронический толстокишечный стаз в стадии декомпенсации	хирургическое лечение	резекция ободочной кишки с аппендэктомией, разворотом кишки на 180 градусов, формированием асцендо-ректального анастомоза		
			колостомы, илеостомы, еюностомы, состояние после обструктивной резекции ободочной кишки	хирургическое лечение	реконструктивно-восстановительная операция по восстановлению непрерывности кишечника с ликвидацией стомы, формированием анастомоза		
			врожденная ангиодисплазия толстой кишки	хирургическое лечение	резекция пораженных отделов ободочной и (или) прямой кишки		
			язвенный колит, тотальное поражение, хроническое непрерывное течение, тяжелая гормонозависимая или гормонорезистентная форма	хирургическое лечение	колпроктэктомия с формированием резервуарного анастомоза, илеостомия колэктомия с брюшно-анальной резекцией прямой кишки, илеостомия резекция оставшихся отделов ободочной и прямой кишки, илеостомия		
			болезнь Крона тонкой, толстой кишки и в форме илеоколита, осложненное течение, тяжелая гормонозависимая или гормонорезистентная форма	хирургическое лечение	колпроктэктомия с формированием резервуарного анастомоза, илеостомия резекция пораженного участка тонкой и (или) толстой кишки, в том числе с формированием анастомоза, илеостомия (колостомия)		
	2.	Хирургическое лечение новообразований надпочечников и забрюшинного пространства	E27.5, D35.0, D48.3, E26.0, E24	новообразования надпочечников и забрюшинного пространства заболевания надпочечников гиперальдостеронизм гиперкортицизм. Синдром Иценко - Кушинга (кортикостерома)	хирургическое лечение	односторонняя адреналэктомия открытым доступом (лапаротомия, люмботомия, торакофренолапаротомия) удаление параганглиомы открытым доступом (лапаротомия, люмботомия, торакофренолапаротомия) эндоскопическое удаление параганглиомы аортокавальная лимфаденэктомия лапаротомным доступом эндоскопическая адреналэктомия с опухолью	186370,72
						двусторонняя эндоскопическая адреналэктомия двусторонняя эндоскопическая адреналэктомия с опухолями аортокавальная лимфаденэктомия эндоскопическая удаление неорганической забрюшинной опухоли	
Акушерство и гинекология							
3.	Комплексное лечение при привычном невынашивании беременности, вызванном тромбофилическими мутациями, антифосфолипидным синдромом, резус-сенсбилизацией, с применением химиотерапевтических, генно-инженерных, биологических, онтогенетических, молекулярно-генетических и иммуногенетических методов коррекции	O36.0, O36.1	привычный выкидыш, сопровождающийся резус-иммунизацией	терапевтическое лечение	терапия с использованием генно-инженерных лекарственных препаратов, с последующим введением иммуноглобулинов под контролем молекулярных диагностических методик, иммуноферментных, гемостазиологических методов исследования	132072,86	
		O28.0	привычный выкидыш, обусловленный сочетанной тромбофилией (антифосфолипидный синдром и врожденная тромбофилия) с гибелью плода или тромбозом при предыдущей беременности	терапевтическое лечение	терапия с использованием генно-инженерных лекарственных с последующим введением иммуноглобулинов под контролем молекулярных диагностических методик, иммуноферментных, гемостазиологических методов исследования		
	Хирургическое органосохраняющее лечение женщин с несостоятельностью мышц тазового дна, опущением и выпадением органов малого таза, а также в сочетании со стрессовым недержанием мочи, соединительно-тканными заболеваниями, включая реконструктивно-пластические операции (сакровагинопексию с лапароскопической ассистенцией, оперативные вмешательства с использованием сетчатых протезов)	N81, N88.4, N88.1	цистоцеле, неполное и полное опущение матки и стенок влагалища, ректоцеле, гипертрофия и элонгация шейки матки у пациенток репродуктивного возраста	хирургическое лечение	операции эндоскопическим, влагалищным и абдоминальным доступом и их сочетание в различной комбинации (слинговая операция (TVT-0, TVT, TOT) с использованием имплантатов) операции эндоскопическим, влагалищным и абдоминальным доступом и их сочетание в различной комбинации (промонтофиксация матки или культы влагалища с использованием синтетических сеток)		
							операции эндоскопическим, влагалищным и абдоминальным доступом и их сочетание в различной комбинации (укрепление связочного аппарата матки лапароскопическим доступом)
							операции эндоскопическим, влагалищным и абдоминальным доступом и их сочетание в различной комбинации (пластика сфинктера прямой кишки) операции эндоскопическим, влагалищным и абдоминальным доступом и их сочетание в различной комбинации (пластика шейки матки)
							операции эндоскопическим, влагалищным и абдоминальным доступом и их сочетание в различной комбинации (промонтофиксация культы влагалища, слинговая операция (TVT-0, TVT, TOT) с использованием имплантатов)
		N99.3	выпадение стенок влагалища после экстирпации матки	хирургическое лечение	слинговые операции (TVT-0, TVT, TOT) с использованием имплантатов		
		N39.4	стрессовое недержание мочи в сочетании с опущением и (или) выпадением органов малого таза	хирургическое лечение	слинговые операции (TVT-0, TVT, TOT) с использованием имплантатов		
4.	Хирургическое органосохраняющее и реконструктивно-пластическое лечение распространенных форм гигантских опухолей гениталий, смежных органов малого таза и других органов брюшной полости у женщин с использованием лапароскопического и комбинированного доступов	D26, D27, D28, D25	доброкачественная опухоль шейки матки, а также гигантская (от 8 см и более) доброкачественная опухоль яичника, вульвы у женщин репродуктивного возраста. Гигантская миома матки у женщин репродуктивного возраста	хирургическое лечение	удаление опухоли в пределах здоровых тканей с использованием лапароскопического и комбинированного доступа, с иммуногистохимическим исследованием удаленных тканей	199293,32	

№ группы ВМП¹	Наименование вида ВМП¹	Коды по МКБ-10²	Модель пациента	Вид лечения	Метод лечения	Норматив финансовых затрат на единицу объема медицинской помощи³, рублей
Гастроэнтерология						
5.	Поликомпонентная терапия при язвенном колите и болезни Крона 3 и 4 степени активности, гормонозависимых и гормонорезистентных формах, тяжелой форме целиакии химиотерапевтическими и генно-инженерными биологическими лекарственными препаратами под контролем иммунологических, морфологических, гистохимических инструментальных исследований	K50, K51, K90.0	язвенный колит и болезнь Крона 3 и 4 степени активности, гормонозависимые и гормонорезистентные формы. Тяжелые формы целиакии	терапевтическое лечение	поликомпонентная терапия химиотерапевтическими и генно-инженерными биологическими лекарственными препаратами под контролем иммунологических, морфологических, гистохимических инструментальных исследований	131862,33
	Поликомпонентная терапия при аутоиммунном перекресте с применением химиотерапевтических, генно-инженерных биологических и противовирусных лекарственных препаратов под контролем иммунологических, морфологических, гистохимических инструментальных исследований (включая магнитно-резонансную холангиографию)	K73.2, K74.3, K83.0, B18.0, B18.1, B18.2	хронический аутоиммунный гепатит в сочетании с первично-склерозирующим холангитом хронический аутоиммунный гепатит в сочетании с первичным билиарным циррозом печени хронический аутоиммунный гепатит в сочетании с хроническим вирусным гепатитом С хронический аутоиммунный гепатит в сочетании с хроническим вирусным гепатитом В	терапевтическое лечение	поликомпонентная терапия при аутоиммунном перекресте с применением химиотерапевтических, генно-инженерных биологических и противовирусных лекарственных препаратов под контролем иммунологических, морфологических, гистохимических инструментальных исследований (включая магнитно-резонансную холангиографию)	
Гематология						
6.	Комплексное лечение, включая полихимиотерапию, иммунотерапию, трансфузионную терапию препаратами крови и плазмы, методы экстракорпорального воздействия на кровь, дистанционную лучевую терапию, хирургические методы лечения при апластических анемиях, апластических, цитопенических и цитолитических синдромах, агранулоцитозе, нарушениях плазменного и тромбоцитарного гемостаза, острой лучевой болезни	D69.1, D82.0, D69.5, D58, D59 D69.3 D69.0	патология гемостаза, резистентная к стандартной терапии, и (или) с течением, осложненным угрожаемыми геморрагическими явлениями. Гемолитическая анемия, резистентная к стандартной терапии, или с течением, осложненным тромбозами и другими жизнеугрожающими синдромами патология гемостаза, резистентная к стандартной терапии, и (или) с течением, осложненным угрожаемыми геморрагическими явлениями патология гемостаза, резистентная к стандартной терапии, и (или) с течением, осложненным тромбозами или тромбоземболиями	терапевтическое лечение терапевтическое лечение комбинированное лечение	прокоагулянтная терапия с использованием рекомбинантных препаратов факторов свертывания, массивные трансфузии компонентов донорской крови терапевтическое лечение, включающее иммуносупрессивную терапию с использованием моноклональных антител, иммуномодулирующую терапию с помощью рекомбинантных препаратов тромбопоэтина комплексное консервативное и хирургическое лечение, в том числе антикоагулянтная, антиагрегантная и фибринолитическая терапия, ферментотерапия антипротеазными лекарственными препаратами, глюкокортикостероидная терапия и пульс-терапия высокодозная, комплексная иммуносупрессивная терапия с использованием моноклональных антител, заместительная терапия препаратами крови и плазмы, плазмаферез	155158,89
		M31.1 D68.8 E83.0, E83.1, E83.2	патология гемостаза, резистентная к стандартной терапии, и (или) с течением, осложненным тромбозами или тромбоземболиями, анемическим, тромбоцитопеническим синдромом патология гемостаза, в том числе с катастрофическим антифосфолипидным синдромом, резистентным к стандартной терапии, и (или) с течением, осложненным тромбозами или тромбоземболиями цитопенический синдром, перегрузка железом, цинком и медью	комбинированное лечение комбинированное лечение комбинированное лечение	комплексная иммуносупрессивная терапия с использованием моноклональных антител, высокие дозы глюкокортикостероидных препаратов. Массивные плазмаобмены. Диагностический мониторинг (определение мультимерности фактора Виллебранда, концентрации протеазы, расщепляющей фактор Виллебранда) комплексное консервативное и хирургическое лечение, в том числе эфферентные методы лечения, антикоагулянтная и антиагрегантная терапия, иммуносупрессивная терапия с использованием моноклональных антител, массивный обменный плазмаферез комплексное консервативное и хирургическое лечение, включающее эфферентные и афферентные методы лечения, противовирусную терапию, метаболическую терапию, хелаторную терапию, антикоагулянтную и дезагрегантную терапию, заместительную терапию компонентами крови и плазмы	
		D59, D56, D57.0, D58 D70 D60	гемолитический криз при гемолитических анемиях различного генеза, в том числе аутоиммунного, при пароксизмальной ночной гемоглобинурии агранулоцитоз с показателями нейтрофильных лейкоцитов крови $0,5 \times 10^9/л$ и ниже парциальная красноклеточная аплазия, резистентная к терапии глюкокортикоидными гормонами, сопровождающаяся гемосидерозом (кроме пациентов, перенесших трансплантацию костного мозга, пациентов с почечным трансплантатом)	комбинированное лечение терапевтическое лечение терапевтическое лечение	комплексное консервативное и хирургическое лечение, в том числе высокодозная пульс-терапия стероидными гормонами, иммуномодулирующая терапия, иммуносупрессивная терапия с использованием моноклональных антител, использование рекомбинантных колониестимулирующих факторов роста консервативное лечение, в том числе антибактериальная, противовирусная, противогрибковая терапия, использование рекомбинантных колониестимулирующих факторов роста комплексное консервативное лечение, в том числе программная иммуносупрессивная терапия, заместительная терапия компонентами донорской крови, противовирусная терапия, хелаторная терапия	
7.	Интенсивная терапия, включающая методы экстракорпорального воздействия на кровь у больных с порфириями	E80.0, E80.1, E80.2	прогрессирующее течение острых печеночных порфирий, осложненное развитием бульбарного синдрома, апноэ, нарушениями функций тазовых органов, торпидное к стандартной терапии, с тяжелой фотосенсибилизацией и обширными поражениями кожных покровов, с явлениями системного гемохроматоза (гемосидероза) тканей - эритропоэтической порфирией, поздней кожной порфирией	терапевтическое лечение	комплексная консервативная терапия, включая эфферентные и афферентные методы лечения, хирургические вмешательства, подавление избыточного синтеза продуктов порфиринового метаболизма инфузионной терапией, интенсивная терапия, включая методы протезирования функции дыхания и почечной функции, молекулярно-генетическое исследование больных с латентным течением острой порфирии с целью предотвращения развития кризового течения, хелаторная терапия	443113,50
Детская хирургия в период новорожденности						
8.	Реконструктивно-пластические операции на грудной клетке при пороках развития у новорожденных (пороки легких, бронхов, пищевода), в том числе торакоскопические	Q33.0, Q33.2, Q39.0, Q39.1, Q39.2	врожденная киста легкого. Секвестрация легкого. Атрезия пищевода. Свищ трахеопищеводный	хирургическое лечение	удаление кисты или секвестра легкого, в том числе с применением эндовидеохирургической техники прямой эзофаго-эзофага анастомоз, в том числе этапные операции на пищеводе и желудке ликвидация трахеопищеводного свища	280171,29
Дерматовенерология						
9.	Комплексное лечение больных тяжелыми распространенными формами псориаза, атопического дерматита, истинной пузырчатки, локализованной склеродермии, лучевого дерматита	L40.0 L40.1, L40.3 L40.5 L20 L10.0, L10.1, L10.2, L10.4	тяжелые распространенные формы псориаза без поражения суставов при отсутствии эффективности ранее проводимых методов системного и физиотерапевтического лечения пустулезные формы псориаза при отсутствии эффективности ранее проводимых методов системного и физиотерапевтического лечения тяжелые распространенные формы псориаза артропатического при отсутствии эффективности ранее проводимых методов системного и физиотерапевтического лечения тяжелые распространенные формы атопического дерматита при отсутствии эффективности ранее проводимых методов системного и физиотерапевтического лечения истинная (акантолитическая) пузырчатка	терапевтическое лечение терапевтическое лечение терапевтическое лечение терапевтическое лечение терапевтическое лечение	лечение с применением узкополосной средневолновой фототерапии, в том числе локальной, комбинированной локальной и общей фотохимиотерапии, плазмафереза в сочетании с цитостатическими и иммуносупрессивными лекарственными препаратами и синтетическими производными витамина А лечение с применением цитостатических и иммуносупрессивных лекарственных препаратов, синтетических производных витамина А в сочетании с применением плазмафереза лечение с применением низкоинтенсивной лазерной терапии, узкополосной средневолновой фототерапии, в том числе локальной, комбинированной локальной и общей фотохимиотерапии, общей бальнеофотохимиотерапии, в сочетании с цитостатическими и иммуносупрессивными лекарственными препаратами и синтетическими производными витамина А лечение с применением узкополосной средневолновой, дальней длинноволновой фототерапии в сочетании с антибактериальными, иммуносупрессивными лекарственными препаратами и плазмаферезом лечение с применением системных глюкокортикостероидных, цитостатических, иммуносупрессивных, антибактериальных лекарственных препаратов	104695,78
	Лечение тяжелых, резистентных форм псориаза, включая псориаз артрита, с применением генно-инженерных биологических лекарственных препаратов	L40.0 L40.5	тяжелые распространенные формы псориаза, резистентные к другим видам системной терапии тяжелые распространенные формы псориаза артропатического, резистентные к другим видам системной терапии	терапевтическое лечение терапевтическое лечение	лечение с применением генно-инженерных биологических лекарственных препаратов в сочетании с иммуносупрессивными лекарственными препаратами лечение с применением генно-инженерных биологических лекарственных препаратов	
Комбустиология						
10.	Комплексное лечение больных с обширными ожогами от 30 до 49 процентов поверхности тела различной локализации, в том числе термоингаляционными травмами	T20, T21, T22, T23, T24, T25, T27, T29, T30, T31.3, T31.4, T32.3, T32.4, T58, T59, T75.4	термические, химические и электрические ожоги I - II - III степени от 30 до 49 процентов поверхности тела, в том числе с развитием тяжелых инфекционных осложнений (пневмония, сепсис)	комбинированное лечение	интенсивное поликомпонентное лечение в палатах (боксах) с абактериальной средой специализированного структурного подразделения (ожогового центра) с применением противоожоговых (флюидизирующих) кроватей, включающее круглосуточное мониторирование гемодинамики и волемического статуса; респираторную поддержку с применением аппаратов искусственной вентиляции легких; экстракорпоральное воздействие на кровь с применением аппаратов ультрагемофильтрации и плазмафереза; диагностику и лечение осложнений ожоговой болезни с использованием эндоскопического оборудования; нутритивную поддержку; местное медикаментозное лечение ожоговых ран с использованием современных раневых покрытий; хирургическую некрэктомию; кожную пластику для закрытия ран	572325,60

№ группы ВМП¹	Наименование вида ВМП¹	Коды по МКБ-10²	Модель пациента	Вид лечения	Метод лечения	Норматив финансовых затрат на единицу объема медицинской помощи³, рублей
11.	Комплексное лечение больных с обширными ожогами более 50 процентов поверхности тела различной локализации, в том числе термоблестящими травмами	T20, T21, T22, T23, T24, T25, T27, T29, T30, T31.3, T31.4, T32.3, T32.4, T58, T59, T75.4	термические, химические и электрические ожоги I - II - III степени более 50 процентов поверхности тела, в том числе с развитием тяжелых инфекционных осложнений (пневмония, сепсис)	комбинированное лечение	интенсивное поликомпонентное лечение в палатах (боксах) с абактериальной средой специализированного структурного подразделения (ожогового центра) с применением противожоговых (флюидизирующих) кроватей, включающее круглосуточное мониторирование гемодинамики и волеического статуса; респираторную поддержку с применением аппаратов искусственной вентиляции легких; экстракорпоральное воздействие на кровь с применением аппаратов ультрагемофильтрации и плазмафереза; диагностику и лечение осложнений ожоговой болезни с использованием эндоскопического оборудования; нутритивную поддержку; местное медикаментозное лечение ожоговых ран с использованием современных раневых покрытий; хирургическую некрэктомию; кожную пластику для закрытия ран	1628341,16
Нейрохирургия						
12.	Микрохирургические вмешательства с использованием операционного микроскопа, стереотаксической биопсии, интраоперационной навигации и нейрофизиологического мониторинга при внутримозговых новообразованиях головного мозга и каверномах функционально значимых зон головного мозга	C71.0, C71.1, C71.2, C71.3, C71.4, C79.3, D33.0, D43.0 C71.5, C79.3, D33.0, D43.0	внутричерепные злокачественные новообразования (первичные и вторичные) и доброкачественные новообразования функционально значимых зон больших полушарий головного мозга внутричерепные злокачественные (первичные и вторичные) и доброкачественные новообразования боковых и III желудочка мозга	хирургическое лечение	удаление опухоли с применением интраоперационной навигации удаление опухоли с применением интраоперационного ультразвукового сканирования удаление опухоли с применением двух и более методов лечения (интраоперационных технологий) удаление опухоли с применением интраоперационной навигации удаление опухоли с применением интраоперационного ультразвукового сканирования удаление опухоли с применением двух и более методов лечения (интраоперационных технологий)	168824,39
		C71.6, C71.7, C79.3, D33.1, D18.0, D43.1	внутричерепные злокачественные (первичные и вторичные) и доброкачественные новообразования мозжечка, IV желудочка мозга, стволовой и парастволовой локализации	хирургическое лечение	удаление опухоли с применением интраоперационной навигации удаление опухоли с применением интраоперационного ультразвукового сканирования удаление опухоли с применением двух и более методов лечения (интраоперационных технологий)	
		C71.6, C79.3, D33.1, D18.0, D43.1	внутричерепные злокачественные (первичные и вторичные) и доброкачественные новообразования мозжечка	хирургическое лечение	удаление опухоли с применением нейрофизиологического мониторинга удаление опухоли с применением интраоперационной флюоресцентной микроскопии и эндоскопии	
		D18.0, Q28.3	кавернома (кавернозная ангиома) мозжечка	хирургическое лечение	удаление опухоли с применением нейрофизиологического мониторинга функционально значимых зон головного мозга удаление опухоли с применением интраоперационной навигации	
	Микрохирургические вмешательства при злокачественных (первичных и вторичных) и доброкачественных новообразованиях оболочек головного мозга с вовлечением синусов, серповидного отростка и намета мозжечка	C70.0, C79.3, D32.0, D43.1, Q85	злокачественные (первичные и вторичные) и доброкачественные новообразования оболочек головного мозга парасаггитальной локализации с вовлечением синусов, серповидного отростка и намета мозжечка, а также внутрижелудочковой локализации	хирургическое лечение	удаление опухоли с применением интраоперационной навигации удаление опухоли с применением интраоперационного ультразвукового сканирования	
	Микрохирургические, эндоскопические вмешательства при глиомах зрительных нервов и хиазмы, краниофарингиомах, аденомах гипофиза, невриномах, в том числе внутричерепных новообразованиях при нейрофиброматозе I - II типов, врожденных (коллоидных, дермоидных, эпидермоидных) церебральных кистах, злокачественных и доброкачественных новообразований шишковидной железы (в том числе кистозных), туберозном склерозе, гамартозе	C72.2, D33.3, Q85 C75.3, D35.2 - D35.4, D44.5, Q04.6	доброкачественные и злокачественные новообразования зрительного нерва (глиомы, невриномы и нейрофибромы, в том числе внутричерепные новообразования при нейрофиброматозе I - II типов). Туберозный склероз. Гамартоз аденомы гипофиза, краниофарингиомы, злокачественные и доброкачественные новообразования шишковидной железы. Врожденные церебральные кисты	хирургическое лечение	удаление опухоли с применением интраоперационной навигации удаление опухоли с применением эндоскопической ассистенции удаление опухоли с применением интраоперационной навигации	
	Микрохирургические, эндоскопические, стереотаксические, а также комбинированные вмешательства при различных новообразованиях и других объемных процессах основания черепа и лицевого скелета, врастающих в полость черепа	C31 C41.0, C43.4, C44.4, C79.4, C79.5, C49.0, D16.4, D48.0	злокачественные новообразования придаточных пазух носа, прорастающие в полость черепа злокачественные (первичные и вторичные) и доброкачественные новообразования костей черепа и лицевого скелета, прорастающие в полость черепа	хирургическое лечение	удаление опухоли с применением двух и более методов лечения (интраоперационных технологий) удаление опухоли с применением интраоперационной навигации	
		D76.0, D76.3, M85.4, M85.5	эозинофильная гранулема кости, ксантогранулема, аневризматическая костная киста	хирургическое лечение	эндоскопическое удаление опухоли с одномоментным пластическим закрытием хирургического дефекта при помощи формируемых ауто- или аллотрансплантатов удаление опухоли с применением двух и более методов лечения (интраоперационных технологий)	
		D10.6, D21.0, D10.9	доброкачественные новообразования носоглотки и мягких тканей головы, лица и шеи, прорастающие в полость черепа	хирургическое лечение	удаление опухоли с применением двух и более методов лечения (интраоперационных технологий)	
	Микрохирургическое удаление новообразований (первичных и вторичных) и дермоидов (липом) спинного мозга и его оболочек, корешков и спинномозговых нервов, позвоночного столба, костей таза, крестца и копчика при условии вовлечения твердой мозговой оболочки, корешков и спинномозговых нервов	C41.2, C41.4, C70.1, C72.0, C72.1, C72.8, C79.4, C79.5, C90.0, C90.2, D48.0, D16.6, D16.8, D18.0, D32.1, D33.4, D33.7, D36.1, D43.4, Q06.8, M85.5	злокачественные (первичные и вторичные) и доброкачественные новообразования позвоночного столба, костей таза, крестца и копчика, в том числе с вовлечением твердой мозговой оболочки, корешков и спинномозговых нервов, дермоиды (липомы) спинного мозга	хирургическое лечение	микрохирургическое удаление опухоли	
	Микрохирургические вмешательства при патологии сосудов головного и спинного мозга, внутримозговых и внутрижелудочковых гематомах	Q28.2 I60, I61, I62	артериовенозная мальформация головного мозга артериальная аневризма в условиях разрыва или артериовенозная мальформация головного мозга в условиях острого и подострого периода субарахноидального или внутримозгового кровоизлияния	хирургическое лечение	удаление артериовенозных мальформаций клипирование артериальных аневризм	
	Реконструктивные вмешательства на экстракраниальных отделах церебральных артерий	I65.0 - I65.3, I65.8, I66, I67.8	окклюзии, стенозы, эмболии, тромбозы, гемодинамически значимые патологические извитости экстракраниальных отделов церебральных артерий	хирургическое лечение	реконструктивные вмешательства на экстракраниальных отделах церебральных артерий	
	Реконструктивные вмешательства при сложных и гигантских дефектах и деформациях свода и основания черепа, орбиты врожденного и приобретенного генеза	M84.8, M85.0, M85.5, Q01, Q67.2, Q67.3, Q75.0, Q75.2, Q75.8, Q87.0, S02.1, S02.2, S02.7 - S02.9, T90.2, T88.8	дефекты и деформации свода и основания черепа, лицевого скелета врожденного и приобретенного генеза	хирургическое лечение	микрохирургическая реконструкция при врожденных и приобретенных дефектах и деформациях свода и основания черепа, лицевого скелета с одномоментным применением ауто- и (или) аллотрансплантатов	
13.	Внутрисосудистый тромболитизис при окклюзиях церебральных артерий и синусов	I67.6	тромбоз церебральных артерий и синусов	хирургическое лечение	внутрисосудистый тромболитизис церебральных артерий и синусов	245526,03
14.	Хирургические вмешательства при врожденной или приобретенной гидроцефалии окклюзионного или сообщающегося характера или приобретенных церебральных кистах. Повторные ликворшунтирующие операции при осложненном течении заболевания у взрослых	G91, G93.0, Q03	врожденная или приобретенная гидроцефалия окклюзионного или сообщающегося характера. Приобретенные церебральные кисты	хирургическое лечение	ликворшунтирующие операции, в том числе с индивидуальным подбором ликворшунтирующих систем	157613,56
15.	Хирургические вмешательства при врожденной или приобретенной гидроцефалии окклюзионного или сообщающегося характера или приобретенных церебральных кистах. Повторные ликворшунтирующие операции при осложненном течении заболевания у детей	G91, G93.0, Q03	врожденная или приобретенная гидроцефалия окклюзионного или сообщающегося характера. Приобретенные церебральные кисты	хирургическое лечение	ликворшунтирующие операции, в том числе с индивидуальным подбором ликворшунтирующих систем	226562,78
16.	Микрохирургические и эндоскопические вмешательства при поражениях межпозвоночных дисков шейных и грудных отделов с миелопатией, радикуло- и нейропатией, спондилолистезах и спинальных стенозах. Сложные декомпрессионно-стабилизирующие и реконструктивные операции при травмах и заболеваниях позвоночника, сопровождающихся развитием миелопатии, с использованием остеозамещающих материалов, погружных и наружных фиксирующих устройств. Имплантация временных электродов для нейростимуляции спинного мозга и периферических нервов	G95.1, G95.2, G95.8, G95.9, M42, M43, M45, M46, M48, M50, M51, M53, M92, M93, M95, G95.1, G95.2, G95.8, G95.9, Q76.2	дегенеративно-дистрофическое поражение межпозвоночных дисков, суставов и связок позвоночника с формированием грыжи диска, деформацией (гипертрофией) суставов и связочного аппарата, нестабильностью сегмента, спондилолистезом, деформацией и стенозом позвоночного канала и его карманов	хирургическое лечение	декомпрессионно-стабилизирующее вмешательство с резекцией позвонка, межпозвоночного диска, связочных элементов сегмента позвоночника из заднего или вентрального доступов, с фиксацией позвоночника, с использованием костной пластики (спондилодеза), погружных имплантатов и стабилизирующих систем (ригидных или динамических) при помощи микроскопа, эндоскопической техники и малоинвазивного инструментария	301793,00

№ группы ВМП¹	Наименование вида ВМП¹	Коды по МКБ-10²	Модель пациента	Вид лечения	Метод лечения	Норматив финансовых затрат на единицу объема медицинской помощи³, рублей
17.	Микрохирургические, эндоваскулярные и стереотаксические вмешательства с применением адгезивных клеевых композиций, микроэмболов, микроспиралей (менее 5 койлов), стентов при патологии сосудов головного и спинного мозга, богатокровоснабжаемых опухолях головы и головного мозга, внутримозговых и внутрижелудочковых гематомах	I60, I61, I62	артериальная аневризма в условиях разрыва или артериовенозная мальформация головного мозга в условиях острого и подострого периода субарахноидального или внутримозгового кровоизлияния	хирургическое лечение	эндоваскулярное вмешательство с применением адгезивных клеевых композиций, микроэмболов, микроспиралей и стентов	410667,44
Неонатология						
18.	Поликомпонентная терапия синдрома дыхательных расстройств, врожденной пневмонии, сепсиса новорожденного, тяжелой церебральной патологии новорожденного с применением аппаратных методов замещения или поддержки витальных функций на основе динамического инструментального мониторинга основных параметров газообмена, гемодинамики, а также лучевых, биохимических, иммунологических и молекулярно-генетических исследований	P22, P23, P36, P10.0, P10.1, P10.2, P10.3, P10.4, P10.8, P11.1, P11.5, P52.1, P52.2, P52.4, P52.6, P90.0, P91.0, P91.2, P91.4, P91.5	внутрижелудочковое кровоизлияние. Церебральная ишемия 2 - 3 степени. Родовая травма. Сепсис новорожденных. Врожденная пневмония. Синдром дыхательных расстройств	комбинированное лечение	инфузионная, кардиотоническая вазотропная и респираторная терапия на основании динамического инструментального мониторинга основных параметров газообмена, доплерографического определения кровотока в магистральных артериях, а также лучевых (включая магнитно-резонансную томографию), иммунологических и молекулярно-генетических исследований противосудорожная терапия с учетом характера электроэнцефалограммы и анализа записи видеомониторинга традиционная пациент-триггерная искусственная вентиляция легких с контролем дыхательного объема высоочастотная осцилляторная искусственная вентиляция легких профилактика и лечение синдрома диссеминированного внутрисосудистого свертывания и других нарушений свертывающей системы крови под контролем тромбоза-стограммы и коагулограммы постановка наружного вентрикулярного дренажа	246515,76
19.	Выхаживание новорожденных с массой тела до 1500 г, включая детей с экстремально низкой массой тела при рождении, с созданием оптимальных контролируемых параметров поддержки витальных функций и щадяще-развивающих условий внешней среды под контролем динамического инструментального мониторинга основных параметров газообмена, гемодинамики, а также лучевых, биохимических, иммунологических и молекулярно-генетических исследований	P05.0, P05.1, P07	другие случаи малой массы тела при рождении. Другие случаи недоношенности. Крайняя незрелость. «Маловесный» для гестационного возраста плод. Малый размер плода для гестационного возраста. Крайне малая масса тела при рождении	комбинированное лечение	инфузионная, кардиотоническая вазотропная и респираторная терапия на основании динамического инструментального мониторинга основных параметров газообмена, в том числе с возможным выполнением дополнительных исследований (доплерографического определения кровотока в магистральных артериях, а также лучевых (магнитно-резонансной томографии), иммунологических и молекулярно-генетических исследований) терапия открытого артериального протока ингибиторами циклооксигеназы под контролем динамической доплерометрической оценки центрального и регионального кровотока неинвазивная принудительная вентиляция легких профилактика и лечение синдрома диссеминированного внутрисосудистого свертывания и других нарушений свертывающей системы крови под контролем тромбоза-стограммы и коагулограммы хирургическая коррекция (лигирование, клипирование) открытого артериального протока индивидуальная противосудорожная терапия с учетом характера электроэнцефалограммы и анализа записи видеомониторинга крио- или лазерокоагуляция сетчатки лечение с использованием метода сухой иммерсии	360492,73
Онкология						
20.	Видеоэндоскопические внутриполостные и видеоэндоскопические внутрипросветные хирургические вмешательства, интервенционные радиологические вмешательства, малоинвазивные органосохраняющие вмешательства при злокачественных новообразованиях, в том числе у детей	C00, C01, C02, C04 - C06, C09.0, C09.1, C09.8, C09.9, C10.0, C10.1, C10.2, C10.3, C10.4, C11.0, C11.1, C11.2, C11.3, C11.8, C11.9, C12, C13.0, C13.1, C13.2, C13.8, C13.9, C14.0, C14.2, C15.0, C30.0, C31.0, C31.1, C31.2, C31.3, C31.8, C31.9, C32, C43, C44, C69, C73, C15, C16, C17, C18, C19, C20, C21	злокачественные новообразования головы и шеи (I - III стадии)	хирургическое лечение	гемитиреоидэктомия видеоассистированная гемитиреоидэктомия видеоэндоскопическая резекция щитовидной железы субтотальная видеоэндоскопическая селективная (суперселективная) эмболизация (химиоэмболизация) опухолевых сосудов резекция щитовидной железы (доли, субтотальная) видеоассистированная гемитиреоидэктомия с истмусэктомией видеоассистированная резекция щитовидной железы с флуоресцентной навигацией парашитовидных желез видеоассистированная биопсия сторожевого лимфатического узла шеи видеоассистированная эндоларингеальная резекция видеоэндоскопическая с радиочастотной термоаблацией эндоларингеальная резекция видеоэндоскопическая с фотодинамической терапией видеоассистированные операции при опухолях головы и шеи радиочастотная абляция, криодеструкция, лазерная абляция, фотодинамическая терапия опухолей головы и шеи под ультразвуковой навигацией и (или) под контролем компьютерной томографии эндоскопическая аргоноплазменная коагуляция опухоли эндоскопическое электрохирургическое удаление опухоли эндоскопическая фотодинамическая терапия опухоли эндоскопическая лазерная деструкция злокачественных опухолей поднархозная эндоскопическая фотодинамическая терапия опухоли эндоскопическая лазерная реканализация и устранение дыхательной недостаточности при стенозирующей опухоли гортани эндоскопическая ультразвуковая деструкция злокачественных опухолей эндоскопическая комбинированная операция (электрорезекция, аргоноплазменная коагуляция и фотодинамическая терапия опухоли) эндоскопическая аргоноплазменная коагуляция опухоли эндоскопическая Nd:YAG лазерная коагуляция опухоли эндоскопическое бужирование и баллонная дилатация при опухолевом стенозе под эндоскопическим контролем эндоскопическая комбинированная операция (электрорезекция, аргоноплазменная коагуляция и фотодинамическая терапия опухоли) эндоскопическое электрохирургическое удаление опухоли эндоскопическая фотодинамическая терапия опухолей эндоскопическое стентирование при опухолевом стенозе	132247,07
		C09, C10, C11, C12, C13, C14, C15, C30, C32	злокачественные новообразования полости носа, глотки, гортани у функционально неоперабельных больных	хирургическое лечение	эндоскопическая лазерная деструкция злокачественных опухолей поднархозная эндоскопическая фотодинамическая терапия опухоли эндоскопическая лазерная реканализация и устранение дыхательной недостаточности при стенозирующей опухоли гортани эндоскопическая ультразвуковая деструкция злокачественных опухолей эндоскопическая комбинированная операция (электрорезекция, аргоноплазменная коагуляция и фотодинамическая терапия опухоли) эндоскопическое электрохирургическое удаление опухоли эндоскопическая фотодинамическая терапия опухолей эндоскопическое стентирование при опухолевом стенозе	
		C15, C16, C18, C17, C19, C21, C20	стенозирующие злокачественные новообразования пищевода, желудка, двенадцатиперстной кишки, ободочной кишки, ректосигмоидного соединения, прямой кишки, заднего прохода и анального канала	хирургическое лечение	эндоскопическая лазерная деструкция злокачественных опухолей поднархозная эндоскопическая фотодинамическая терапия опухоли эндоскопическая лазерная реканализация и устранение дыхательной недостаточности при стенозирующей опухоли гортани эндоскопическая ультразвуковая деструкция злокачественных опухолей эндоскопическая комбинированная операция (электрорезекция, аргоноплазменная коагуляция и фотодинамическая терапия опухоли) эндоскопическое электрохирургическое удаление опухоли эндоскопическая фотодинамическая терапия опухолей эндоскопическое стентирование при опухолевом стенозе	
		C22, C78.7, C24.0	первичные и метастатические злокачественные новообразования печени	хирургическое или терапевтическое лечение	лапароскопическая радиочастотная термоабляция при злокачественных новообразованиях печени стентирование желчных протоков под видеоэндоскопическим контролем внутриартериальная эмболизация (химиоэмболизация) опухолей селективная эмболизация (химиоэмболизация) ветвей воротной вены чрезкожная радиочастотная термоабляция опухолей печени под ультразвуковой навигацией и (или) под контролем компьютерной навигации биозлектротерапия чрескожное чреспеченочное дренирование желчных протоков с последующим стентированием под рентгеноскопическим контролем стентирование желчных протоков под рентгеноскопическим контролем химиоэмболизация печени	

№ группы ВМП¹	Наименование вида ВМП¹	Коды по МКБ-10²	Модель пациента	Вид лечения	Метод лечения	Норматив финансовых затрат на единицу объема медицинской помощи³, рублей
			злокачественные новообразования общего желчного протока	хирургическое лечение	эндоскопическая электрокоагуляция опухоли общего желчного протока	
					эндоскопическое бужирование и баллонная дилатация при опухолевом стенозе общего желчного протока под эндоскопическим контролем	
					эндоскопическое стентирование желчных протоков при опухолевом стенозе, при стенозах анастомоза опухолевого характера под видеозендоскопическим контролем	
					эндоскопическая Nd:YAG лазерная коагуляция опухоли общего желчного протока	
					эндоскопическая фотодинамическая терапия опухоли общего желчного протока	
					чрескожное чреспеченочное дренирование желчных протоков с последующим стентированием под рентгеноскопическим контролем	
					стентирование желчных протоков под рентгеноскопическим контролем	
					внутрипротоковая фотодинамическая терапия под рентгеноскопическим контролем	
		C23	злокачественные новообразования общего желчного протока в пределах слизистого слоя T1 локализованные и местнораспространенные формы злокачественных новообразований желчного пузыря	хирургическое лечение	эндоскопическая фотодинамическая терапия опухоли общего желчного протока	
				хирургическое лечение	чрескожное чреспеченочное дренирование желчных протоков с последующим стентированием под рентгеноскопическим контролем	
					стентирование желчных протоков под рентгеноскопическим контролем	
					лапароскопическая холецистэктомия с резекцией IV сегмента печени	
					внутрипротоковая фотодинамическая терапия под рентгеноскопическим контролем	
		C24	нерезектабельные опухоли внепеченочных желчных протоков	хирургическое лечение	стентирование при опухолях желчных протоков	
					чрескожное чреспеченочное дренирование желчных протоков с последующим стентированием под рентгеноскопическим контролем	
					стентирование желчных протоков под рентгеноскопическим контролем	
					внутрипротоковая фотодинамическая терапия под рентгеноскопическим контролем	
		C25	нерезектабельные опухоли поджелудочной железы. Злокачественные новообразования поджелудочной железы с обтурацией вирсунгова протока	хирургическое лечение	стентирование при опухолях поджелудочной железы	
					эндоскопическая фотодинамическая терапия опухоли вирсунгова протока	
					чрескожное чреспеченочное дренирование желчных протоков с последующим стентированием под рентгеноскопическим контролем	
					стентирование желчных протоков под рентгеноскопическим контролем	
					эндоскопическое стентирование вирсунгова протока при опухолевом стенозе под видеозендоскопическим контролем	
					химиоземболизация головки поджелудочной железы	
					радиочастотная абляция опухолей поджелудочной железы	
					радиочастотная абляция опухолей поджелудочной железы видеозендоскопическая	
		C34, C33	немелкоклеточный ранний центральный рак легкого (Tis-T1NoMo)	хирургическое лечение	эндоскопическая аргоноплазменная коагуляция опухоли бронхов	
					эндоскопическая лазерная деструкция злокачественных опухолей бронхов	
					поднархозная эндоскопическая фотодинамическая терапия опухоли бронхов	
					эндопротезирование бронхов	
					эндоскопическая лазерная реканализация и устранение дыхательной недостаточности при стенозирующей опухоли бронхов	
					эндоскопическая лазерная деструкция опухоли трахеи	
		C34, C33	ранний рак трахеи	хирургическое лечение	эндоскопическая фотодинамическая терапия опухоли трахеи	
					поднархозная эндоскопическая фотодинамическая терапия опухоли трахеи	
					эндоскопическая аргоноплазменная коагуляция опухоли трахеи	
					эндопротезирование трахеи	
			стенозирующий рак трахеи. Стенозирующий центральный рак легкого (T3-4NxMx)	хирургическое лечение	эндоскопическая аргоноплазменная коагуляция опухоли трахеи	
					эндоскопическая лазерная реканализация и устранение дыхательной недостаточности при стенозирующей опухоли трахеи	
					эндоскопическое стентирование трахеи T-образной трубкой	
			ранние формы злокачественных опухолей легкого (I - II стадия)	хирургическое лечение	видеоассистированная лобэктомия, билобэктомия	
			злокачественные новообразования легкого (периферический рак)	хирургическое лечение	радиочастотная абляция опухоли легкого под ультразвуковой навигацией и (или) под контролем компьютерной томографии	
		C37, C38.3, C38.2, C38.1	опухоль вилочковой железы (I - II стадия). Опухоль переднего, заднего средостения (начальные формы). Метастатическое поражение средостения	хирургическое лечение	радиочастотная термоабляция опухоли под ультразвуковой навигацией и (или) контролем компьютерной томографии	
				хирургическое лечение	видеоассистированное удаление опухоли средостения	
		C49.3	опухоли мягких тканей грудной стенки	хирургическое лечение	селективная (суперселективная) эмболизация (химиоэмболизация) опухолевых сосудов при местнораспространенных формах первичных и рецидивных неорганных опухолей забрюшинного пространства	
					радиочастотная абляция опухоли мягких тканей грудной стенки под ультразвуковой навигацией (или) под контролем компьютерной томографии	
		C50.2, C50.9, C50.3	злокачественные новообразования молочной железы IIa, IIb, IIIa стадии	хирургическое лечение	видеоассистированная парастернальная лимфаденэктомия	
		C53	злокачественные новообразования шейки матки (I - III стадия). Местнораспространенные формы злокачественных новообразований шейки матки, осложненные кровотечением	хирургическое лечение	экстирпация матки с придатками видеозендоскопическая	
				хирургическое лечение	экстирпация матки без придатков видеозендоскопическая	
				хирургическое лечение	лапароскопическая транспозиция яичников	
			вирусассоциированные злокачественные новообразования шейки матки in situ	хирургическое лечение	селективная эмболизация (химиоэмболизация) маточных артерий	
				хирургическое лечение	многокурсовая фотодинамическая терапия шейки матки	
		C54	злокачественные новообразования эндометрия in situ - III стадии	хирургическое лечение	гистерорезектоскопия с фотодинамической терапией и абляцией эндометрия	
				хирургическое лечение	экстирпация матки с придатками видеозендоскопическая	
				хирургическое лечение	влагалищная экстирпация матки с придатками с видеозендоскопической ассистенцией	
				хирургическое лечение	экстирпация матки с маточными трубами видеозендоскопическая	
		C56	злокачественные новообразования яичников I стадии	хирургическое лечение	лапароскопическая аднексэктомия или резекция яичников, субтотальная резекция большого сальника	
				хирургическое лечение	лапароскопическая аднексэктомия односторонняя с резекцией контрлатерального яичника и субтотальная резекция большого сальника	
		C51, C52	злокачественные новообразования вульвы (0 - I стадия), злокачественные новообразования влагалища местнораспространенные злокачественные новообразования предстательной железы III стадии (T3a-T4NxMo)	хирургическое лечение	многокурсовая фотодинамическая терапия, пролонгированная фотодинамическая терапия, в том числе в сочетании с гипертермией	
		C61	локализованные злокачественные новообразования предстательной железы III стадии (T3a-T4NxMo)	хирургическое лечение	лапароскопическая тазовая лимфаденэктомия	
			локализованные злокачественные новообразования предстательной железы (I - II стадия (T1-2cN0M0), местный рецидив после хирургического или лучевого лечения)	хирургическое лечение	интерстициальная фотодинамическая терапия опухоли предстательной железы под ультразвуковой навигацией и (или) под контролем компьютерной навигации	
			локализованные и местнораспространенные злокачественные новообразования предстательной железы (II - III стадия)	хирургическое лечение	радиочастотная абляция опухоли предстательной железы под ультразвуковой навигацией и (или) под контролем компьютерной томографии	
		C62	злокачественные новообразования яичка (TxN1-2MoS1-3)	хирургическое лечение	селективная и суперселективная эмболизация (химиоэмболизация) ветвей внутренней подвздошной артерии	
				хирургическое лечение	биоэлектротерапия	
		C60	злокачественные новообразования полового члена	хирургическое лечение	лапароскопическая забрюшинная лимфаденэктомия	
		C64	злокачественные новообразования почки (I - III стадия), нефробластома	хирургическое лечение	многокурсовая фотодинамическая терапия, пролонгированная фотодинамическая терапия	
				хирургическое лечение	радиочастотная абляция опухоли почки под ультразвуковой навигацией и (или) под контролем компьютерной томографии	
				хирургическое лечение	селективная и суперселективная эмболизация (химиоэмболизация) почечных сосудов	
		C67	злокачественные новообразования мочевого пузыря (I - IV стадия (T1-T2bNxMo))	хирургическое лечение	интерстициальная фотодинамическая терапия	
			злокачественные новообразования мочевого пузыря (I - IV стадия) T1-T2bNxMo) при массивном кровотечении	хирургическое лечение	селективная и суперселективная эмболизация (химиоэмболизация) ветвей внутренней подвздошной артерии	
		C78	метастатическое поражение легкого	хирургическое лечение	видеоторакоскопическая (видеоассистированная) резекция легкого (первичная, вторичная, двусторонняя), лобэктомия	
				хирургическое лечение	видеоторакоскопическая (видеоассистированная) резекция легкого (первичная, вторичная, двусторонняя), лобэктомия с использованием методики «рука помощи»	
		C78.1, C38.4, C38.8, C45.0, C78.2	опухоль плевры. Распространенное поражение плевры. Мезотелиома плевры. Метастатическое поражение плевры	хирургическое лечение	внутриплевральная установка диффузоров для фотодинамической терапии под видеозендоскопическим контролем, под ультразвуковой навигацией и (или) под контролем компьютерной томографии с дальнейшей пролонгированной внутриплевральной фотодинамической терапией	
				хирургическое лечение	внутриплевральная фотодинамическая терапия	

№ группы ВМП¹	Наименование вида ВМП¹	Коды по МКБ-10²	Модель пациента	Вид лечения	Метод лечения	Норматив финансовых затрат на единицу объема медицинской помощи³, рублей
					биоэлектротерапия	
		C78.1, C38.4, C38.8, C45.0, C78.2	метастатическое поражение плевры	хирургическое лечение	видеоторакоскопическое удаление опухоли плевры видеоторакоскопическая плеврэктомиа	
		C79.2, C43, C44, C50	первичные и метастатические злокачественные новообразования кожи	хирургическое лечение	многокурсовая фотодинамическая терапия, пролонгированная фотодинамическая терапия, интерстициальная фотодинамическая терапия, фотодинамическая терапия с гипертермией	
		C79.5, C40.0, C40.1, C40.2, C40.3, C40.8, C40.9, C41.2, C41.3, C41.4, C41.8, C41.9, C49, C50, C79.8	метастатические опухоли костей. Первичные опухоли костей IV стадии. Первичные опухоли мягких тканей IV стадии. Метастатические опухоли мягких тканей	хирургическое лечение	остеопластика под ультразвуковой навигацией и (или) под контролем компьютерной томографии абляция радиочастотной новообразований костей под ультразвуковой и (или) рентген-навигацией и (или) под контролем компьютерной томографии вертебропластика под лучевым контролем селективная (суперселективная) эмболизация (химиоэмболизация) опухолевых сосудов	
					многокурсовая фотодинамическая терапия, пролонгированная фотодинамическая терапия, интерстициальная фотодинамическая терапия, фотодинамическая терапия с гипертермией	
					биоэлектротерапия	
	Реконструктивно-пластические, микрохирургические, обширные циторедуктивные, расширенно-комбинированные хирургические вмешательства, в том числе с применением физических факторов (гипертермия, радиочастотная термоабляция, фотодинамическая терапия, лазерная и криодеструкция и др.) при злокачественных новообразованиях, в том числе у детей	C00.0, C00.1, C00.2, C00.3, C00.4, C00.5, C00.6, C00.8, C00.9, C01, C02, C03.1, C03.9, C04.0, C04.1, C04.8, C04.9, C05, C06.0, C06.1, C06.2, C06.9, C07, C08.0, C08.1, C08.8, C08.9, C09.0, C09.8, C09.9, C10.0, C10.1, C10.2, C10.4, C10.8, C10.9, C11.0, C11.1, C11.2, C11.3, C11.8, C11.9, C13.0, C13.1, C13.2, C13.8, C13.9, C14.0, C12, C14.8, C15.0, C30.0, C30.1, C31.0, C31.1, C31.2, C31.3, C31.8, C31.9, C32.0, C32.1, C32.2, C32.3, C32.8, C32.9, C33, C43, C44, C49.0, C69, C73	опухоли головы и шеи, первичные и рецидивные, метастатические опухоли центральной нервной системы	хирургическое лечение	энуклеация глазного яблока с одномоментной пластикой опорно-двигательной культи	
энуклеация глазного яблока с формированием опорно-двигательной культи имплантатом						
лимфаденэктомия шейная расширенная с реконструктивно-пластическим компонентом: реконструкция мягких тканей местными лоскутами						
лимфаденэктомия шейная расширенная с реконструктивно-пластическим компонентом						
гемиглоссэктомия с реконструктивно-пластическим компонентом						
резекция околушной слюнной железы с реконструктивно-пластическим компонентом						
резекция верхней челюсти комбинированная с микрохирургической пластикой						
резекция губы с микрохирургической пластикой						
гемиглоссэктомия с микрохирургической пластикой						
гемиглоссэктомия с микрохирургической пластикой						
					гемиглоссэктомия с микрохирургической пластикой	
					гемиглоссэктомия с микрохирургической пластикой	
					резекция околушной слюнной железы в плоскости ветвей лицевого нерва с микрохирургическим невролизом	
					гемитиреоидэктомия с микрохирургической пластикой периферического нерва	
					лимфаденэктомия шейная расширенная с реконструктивно-пластическим компонентом (микрохирургическая реконструкция)	
					широкое иссечение опухоли кожи с реконструктивно-пластическим компонентом расширенное (микрохирургическая реконструкция)	
					паротидэктомия радикальная с микрохирургической пластикой	
					широкое иссечение меланомы кожи с реконструктивно-пластическим компонентом расширенное (микрохирургическая реконструкция)	
					гемитиреоидэктомия с микрохирургической пластикой	
					тиреоидэктомия расширенная с реконструктивно-пластическим компонентом	
					тиреоидэктомия расширенная комбинированная с реконструктивно-пластическим компонентом	
					резекция щитовидной железы с микрохирургическим невролизом возвратного гортанного нерва	
					тиреоидэктомия с микрохирургическим невролизом возвратного гортанного нерва	
		C15	начальные, локализованные и местнораспространенные формы злокачественных новообразований пищевода	хирургическое лечение	резекция пищевода-желудочного (пищеводно-кишечного) анастомоза трансторакальная одномоментная эзофагэктомия (субтотальная резекция пищевода) с лимфаденэктомией 2S, 2F, 3F и пластикой пищевода	
					удаление экстраорганных рецидивов злокачественного новообразования пищевода комбинированное	
		C16	пациенты со злокачественными новообразованиями желудка, подвергшиеся хирургическому лечению с различными пострезекционными состояниями (синдром приводящей петли, синдром отводящей петли, демпинг-синдром, рубцовые деформации анастомозов), злокачественные новообразования желудка (I - IV стадия)	хирургическое лечение	реконструкция пищевода-кишечного анастомоза при рубцовых деформациях, не подлежащих эндоскопическому лечению реконструкция пищевода-желудочного анастомоза при тяжелых рефлюкс-эзофагитах резекция культи желудка с реконструкцией желудочно-кишечного или межкишечного анастомоза при болезнях оперированного желудка циторедуктивная гастрэктомия с интраоперационной фотодинамической терапией циторедуктивная проксимальная субтотальная резекция желудка с интраоперационной фотодинамической терапией циторедуктивная дистальная субтотальная резекция желудка с интраоперационной фотодинамической терапией циторедуктивная гастрэктомия с интраоперационной внутрибрюшной гипертермической химиотерапией циторедуктивная проксимальная субтотальная резекция желудка с интраоперационной внутрибрюшной гипертермической химиотерапией циторедуктивная дистальная субтотальная резекция желудка с интраоперационной внутрибрюшной гипертермической химиотерапией циторедуктивные комбинированные операции с радиочастотной термоабляцией метастатических очагов печени расширенно-комбинированная дистальная субтотальная резекция желудка	
					расширенно-комбинированная проксимальная субтотальная резекция желудка, в том числе с трансторакальной резекцией пищевода	
					расширенно-комбинированная гастрэктомия, в том числе с трансторакальной резекцией пищевода	
					расширенно-комбинированная экстирпация оперированного желудка	
					расширенно-комбинированная ререзекция оперированного желудка	
					резекция пищевода-кишечного или пищевода-желудочного анастомоза комбинированная	
					пилоросохраняющая резекция желудка	
					удаление экстраорганных рецидивов злокачественных новообразований желудка комбинированное	
		C17	местнораспространенные и диссеминированные формы злокачественных новообразований двенадцатиперстной и тонкой кишки	хирургическое лечение	панкреатодуоденальная резекция, в том числе расширенная или комбинированная	
		C18, C19, C20, C08, C48.1	состояние после обструктивных резекций по поводу опухоли толстой кишки. Опухоли ободочной, сигмовидной, прямой кишки и ректосигмоидного соединения с перитонеальной диссеминацией, включая псевдомиксому брюшины	хирургическое лечение	реконструкция толстой кишки с формированием межкишечных анастомозов правосторонняя гемиколэктомия с расширенной лимфаденэктомией, субтотальной париетальной перитонэктомией, экстирпацией большого сальника, фотодинамическая терапия правосторонняя гемиколэктомия с расширенной лимфаденэктомией, субтотальной париетальной перитонэктомией, экстирпацией большого сальника, с включением гипертермической внутрибрюшной химиотерапии	
					левосторонняя гемиколэктомия с расширенной лимфаденэктомией субтотальной париетальной перитонэктомией, экстирпацией большого сальника, фотодинамическая терапия	
					левосторонняя гемиколэктомия с расширенной лимфаденэктомией, субтотальной париетальной перитонэктомией, экстирпацией большого сальника, с включением гипертермической внутрибрюшной химиотерапии	

№ группы ВМП¹	Наименование вида ВМП¹	Коды по МКБ-10²	Модель пациента	Вид лечения	Метод лечения	Норматив финансовых затрат на единицу объема медицинской помощи³, рублей
					резекция сигмовидной кишки с расширенной лимфаденэктомией, субтотальной париетальной перитонэктомией, экстирпацией большого сальника, фотодинамическая терапия	
					резекция сигмовидной кишки с расширенной лимфаденэктомией, субтотальной париетальной перитонэктомией, экстирпацией большого сальника, с включением гипертермической внутрибрюшной химиотерапии	
					резекция прямой кишки с расширенной лимфаденэктомией, субтотальной париетальной перитонэктомией, экстирпацией большого сальника, фотодинамическая терапия	
					резекция прямой кишки с расширенной лимфаденэктомией, субтотальной перитонэктомией, экстирпацией большого сальника и гипертермической внутрибрюшной химиотерапией	
			местнораспространенные и метастатические формы первичных и рецидивных злокачественных новообразований ободочной, сигмовидной, прямой кишки и ректосигмовидного соединения (II - IV стадия)	хирургическое лечение	правосторонняя гемиколэктомия с расширенной лимфаденэктомией	
					комбинированная правосторонняя гемиколэктомия с резекцией соседних органов	
					резекция сигмовидной кишки с расширенной лимфаденэктомией	
					комбинированная резекция сигмовидной кишки с резекцией соседних органов	
					правосторонняя гемиколэктомия с резекцией легкого	
					левосторонняя гемиколэктомия с расширенной лимфаденэктомией	
					комбинированная левосторонняя гемиколэктомия с резекцией соседних органов	
					резекция прямой кишки с резекцией печени	
					резекция прямой кишки с расширенной лимфаденэктомией	
					комбинированная резекция прямой кишки с резекцией соседних органов	
			расширенно-комбинированная брюшно-промежностная экстирпация прямой кишки			
	C20	локализованные опухоли среднеампулярного и нижеампулярного отдела прямой кишки		хирургическое лечение	нервосберегающие внутрибрюшные резекции прямой кишки с прецизионным выделением и сохранением элементов вегетативной нервной системы таза	
	C22, C23, C24	местнораспространенные первичные и метастатические опухоли печени		хирургическое лечение	гемигепатэктомия комбинированная резекция печени с реконструктивно-пластическим компонентом резекция печени комбинированная с ангиопластикой анатомические и атипичные резекции печени с применением радиочастотной термоабляции правосторонняя гемигепатэктомия с применением радиочастотной термоабляции левосторонняя гемигепатэктомия с применением радиочастотной термоабляции расширенная правосторонняя гемигепатэктомия с применением радиочастотной термоабляции расширенная левосторонняя гемигепатэктомия с применением радиочастотной термоабляции изолированная гипертермическая химиоперфузия печени медианная резекция печени с применением радиочастотной термоабляции расширенная правосторонняя гемигепатэктомия расширенная левосторонняя гемигепатэктомия	
	C34	опухоли легкого (I - III стадия)		хирургическое лечение	комбинированная лобэктомия с клиновидной, циркулярной резекцией соседних бронхов (формирование межбронхиального анастомоза) расширенная, комбинированная лобэктомия, билобэктомия, пневмонэктомия с резекцией соседних органов и структур средостения (мышечной стенки пищевода, диафрагмы, предсердия, перикарда, грудной стенки, верхней полой вены, трахеобронхиального угла, боковой стенки трахеи, адвентиции аорты), резекцией и пластикой легочной артерии, циркулярной резекцией трахеи радиочастотная термоабляция периферической злокачественной опухоли легкого	
	C37, C08.1, C38.2, C38.3, C78.1	опухоль вилочковой железы III стадии. Опухоль переднего, заднего средостения местнораспространенной формы, метастатическое поражение средостения		хирургическое лечение	удаление опухоли средостения с резекцией соседних органов и структур (легкого, мышечной стенки пищевода, диафрагмы, предсердия, перикарда, грудной стенки, верхней полой вены, адвентиции аорты и др.)	
	C38.4, C38.8, C45, C78.2	опухоль плевры. Распространенное поражение плевры. Мезотелиома плевры. Метастатическое поражение плевры		хирургическое лечение	продолгованная внутриплевральная гипертермическая химиоперфузия, фотодинамическая терапия	
	C40.0, C40.1, C40.2, C40.3, C40.8, C40.9, C41.2, C41.3, C41.4, C41.8, C41.9, C79.5, C43.5	первичные злокачественные новообразования костей и суставных хрящей туловища и конечностей Ia-b, IIa-b, IVa-b стадии. Метастатические новообразования костей, суставных хрящей туловища и конечностей		хирургическое лечение	удаление тела позвонка с реконструктивно-пластическим компонентом резекция ребра с реконструктивно-пластическим компонентом резекция ключицы с реконструктивно-пластическим компонентом декомпрессивная ламинэктомия позвонков с фиксацией	
	C43, C44	злокачественные новообразования кожи		хирургическое лечение	широкое иссечение меланомы с пластикой дефекта свободным кожно-мышечным лоскутом с использованием микрохирургической техники широкое иссечение опухоли кожи с реконструктивно-пластическим компонентом расширенное широкое иссечение опухоли кожи с реконструктивно-пластическим замещением дефекта комбинированное широкое иссечение опухоли кожи с реконструктивно-пластическим замещением дефекта широкое иссечение опухоли кожи с реконструктивно-пластическим компонентом расширенное (микрохирургическая реконструкция)	
	C48	местнораспространенные и диссеминированные формы первичных и рецидивных неорганных опухолей забрюшинного пространства местнораспространенные формы первичных и метастатических опухолей брюшной стенки		хирургическое лечение хирургическое лечение	удаление первичных и рецидивных неорганных забрюшинных опухолей комбинированное удаление первичных, рецидивных и метастатических опухолей брюшной стенки с применением физических методов лечения (фотодинамической терапии, радиочастотной термоабляции и др.)	
	C49.1, C49.2, C49.3, C49.5, C49.6, C47.1, C47.2, C47.3, C47.5, C43.5	первичные злокачественные новообразования мягких тканей туловища и конечностей, злокачественные новообразования периферической нервной системы туловища, нижних и верхних конечностей Ia-b, II a-b, III, IV a-b стадии		хирургическое лечение	изолированная гипертермическая регионарная химиоперфузия конечностей	
	C50	злокачественные новообразования молочной железы (0 - IV стадия)		хирургическое лечение	радикальная резекция молочной железы с одномоментной маммопластикой широчайшей мышцей спины, большой грудной мышцей или их комбинацией отсроченная реконструкция молочной железы кожно-мышечным лоскутом (кожно-мышечным лоскутом прямой мышцы живота, торакодорзальным лоскутом), в том числе с использованием эндопротеза и микрохирургической техники отсроченная реконструкция молочной железы свободным кожно-мышечным лоскутом, в том числе с применением микрохирургической техники резекция молочной железы с определением «сторожевого» лимфоузла	
	C53	злокачественные новообразования шейки матки		хирургическое лечение	расширенная экстирпация культи шейки матки	
	C54	злокачественные новообразования тела матки (местнораспространенные формы). Злокачественные новообразования эндометрия (I - III стадия) с осложненным соматическим статусом (тяжелая степень ожирения, тяжелая степень сахарного диабета и т.д.)		хирургическое лечение	экстирпация матки с тазовой и парааортальной лимфаденэктомией, субтотальной резекцией большого сальника экстирпация матки с придатками экстирпация матки с тазовой лимфаденэктомией и интраоперационной лучевой терапией	
	C56	злокачественные новообразования яичников (I - IV стадия). Рецидивы злокачественных новообразований яичников		хирургическое лечение	комбинированные циторедуктивные операции при злокачественных новообразованиях яичников двусторонняя аднексэктомия или резекция яичников, субтотальная резекция большого сальника с интраоперационной фотодинамической терапией, фотодинамическая терапия аднексэктомия односторонняя с резекцией контрлатерального яичника и субтотальная резекция большого сальника с интраоперационной фотодинамической терапией, фотодинамическая терапия циторедуктивные операции при злокачественных новообразованиях яичников, фотодинамическая терапия циторедуктивные операции с внутрибрюшной гипертермической химиотерапией	
	C53, C54, C56, C57.8	рецидивы злокачественного новообразования тела матки, шейки матки и яичников		хирургическое лечение	удаление рецидивных опухолей малого таза удаление рецидивных опухолей малого таза, фотодинамическая терапия	
	C60	злокачественные новообразования полового члена (I - IV стадия)		хирургическое лечение	ампутация полового члена, двусторонняя подвздошно-пахово-бедренная лимфаденэктомия	
	C61	локализованные злокачественные новообразования предстательной железы (I - II стадия), T1-2cNOMO		хирургическое лечение	криодеструкция опухоли предстательной железы	
	C62	злокачественные новообразования яичка		хирургическое лечение	забрюшинная лимфаденэктомия	

№ группы ВМП¹	Наименование вида ВМП¹	Коды по МКБ-10²	Модель пациента	Вид лечения	Метод лечения	Норматив финансовых затрат на единицу объема медицинской помощи³, рублей						
		C64	злокачественные новообразования почки (III - IV стадия)	хирургическое лечение	нефрэктомия с тромбэктомией							
			злокачественные новообразования почки (I - II стадия)	хирургическое лечение	криодеструкция злокачественных новообразований почки резекция почки с применением физических методов воздействия (радиочастотная абляция, интерстициальная лазерная абляция)							
		C67	злокачественные новообразования мочевого пузыря (I - IV стадия)	хирургическое лечение	цистпростатвезикулэктомия с расширенной лимфаденэктомией							
					резекция мочевого пузыря с интраоперационной фотодинамической терапией трансуретральная резекция мочевого пузыря с интраоперационной фотодинамической терапией, гипертермией или низкоинтенсивным лазерным излучением							
		C74	злокачественные новообразования надпочечника (I - III стадия) (T1a-T3aNxMo) злокачественные новообразования надпочечника (III - IV стадия)	хирургическое лечение	удаление рецидивной опухоли надпочечника с расширенной лимфаденэктомией							
				хирургическое лечение	расширенная адреналэктомия или адреналэктомия с резекцией соседних органов							
		C78	метастатическое поражение легкого	хирургическое лечение	анатомические (лобэктомия, сегментэктомия) и атипичные резекции легкого при множественных, рецидивирующих, двусторонних метастазах в легкие удаление (прецизионное, резекция легкого) множественных метастазов в легких с применением физических факторов							
					изолированная регионарная гипертермическая химиоперфузия легкого							
		Комбинированное лечение злокачественных новообразований, сочетающее обширные хирургические вмешательства и противоопухолевое лечение лекарственными препаратами, требующее интенсивной поддерживающей и корригирующей терапии	C38, C39	местнораспространенные опухоли органов средостения	комбинированное лечение		предоперационная или послеоперационная химиотерапия с проведением хирургического вмешательства в течение одной госпитализации послеоперационная химиотерапия с проведением хирургического вмешательства в течение одной госпитализации					
					комбинированное лечение		предоперационная или послеоперационная химиотерапия с проведением хирургического вмешательства в течение одной госпитализации					
21.	Дистанционная, внутритканевая, внутриполостная, стереотаксическая, радионуклидная лучевая терапия, высокоинтенсивная фокусированная ультразвуковая терапия (HIFU) при злокачественных новообразованиях, в том числе у детей	C22 C25	злокачественные новообразования печени (II - IV стадия (T3-4N0-1M0-1). Пациенты с множественными опухолями печени. Пациенты с нерезектабельными опухолями. Функционально неоперабельные пациенты) злокачественные новообразования поджелудочной железы (II - IV стадия (T3-4N0-1M0-1). Пациенты с нерезектабельными и условно резектабельными опухолями. Пациенты с генерализованными опухолями (в плане паллиативного лечения). Функционально неоперабельные пациенты)	терапевтическое лечение	высокоинтенсивная фокусированная ультразвуковая терапия (HIFU)	106125,27						
				терапевтическое лечение	высокоинтенсивная фокусированная ультразвуковая терапия (HIFU) при злокачественных новообразованиях поджелудочной железы							
		C40, C41	метастатическое поражение костей	терапевтическое лечение	высокоинтенсивная фокусированная ультразвуковая терапия (HIFU) при злокачественных новообразованиях костей							
					высокоинтенсивная фокусированная ультразвуковая терапия (HIFU) при злокачественных новообразованиях забрюшинного пространства (I - IV стадия (G1-3T1-2N0-1M0-1). Пациенты с множественными опухолями. Функционально неоперабельные пациенты)							
					высокоинтенсивная фокусированная ультразвуковая терапия (HIFU) при злокачественных новообразованиях молочной железы (T2-3N0-3M0-1). Пациенты с генерализованными опухолями при невозможности применения традиционных методов лечения. Функционально неоперабельные пациенты							
		C61	локализованные злокачественные новообразования предстательной железы (I - II стадия (T1-2cN0M0))	терапевтическое лечение	высокоинтенсивная фокусированная ультразвуковая терапия (HIFU) при злокачественных новообразованиях простаты							
					острые лейкозы, высокозлокачественные лимфомы, рецидивы и резистентные формы других лимфолифферативных заболеваний, хронический миелолейкоз в фазах акселерации и бластного криза. Сплошные опухоли у детей высокого риска: опухоли центральной нервной системы, ретинобластома, нейробластома и другие опухоли периферической нервной системы, опухоли почки, опухоли печени, опухоли костей, саркомы мягких тканей, герминогенные опухоли. Рак носоглотки. Меланома. Другие злокачественные эпителиальные опухоли. Опухоли головы и шеи у детей (остеосаркома, опухоли семейства саркомы Юинга, хондросаркома, злокачественная фиброзная гистиоцитома, саркомы мягких тканей, ретинобластома, опухоли параменнгеальной области). Высокий риск							
	22.	Комплексная и высокодозная химиотерапия (включая эпигеномную терапию) острых лейкозов, высокозлокачественных лимфом, рецидивов и рефрактерных форм лимфолифферативных и миелолифферативных заболеваний, в том числе у детей. Комплексная, высокоинтенсивная и высокодозная химиотерапия (включая таргетную терапию) солидных опухолей, рецидивов и рефрактерных форм солидных опухолей у детей	C81 - C90, C91.0, C91.5 - C91.9, C92, C93, C94.0, C94.2 - C94.7, C95, C96.9, C00 - C14, C15 - C21, C22, C23 - C26, C30 - C32, C34, C37, C38, C39, C40, C41, C45, C46, C47, C48, C49, C51 - C58, C60, C61, C62, C63, C64, C65, C66, C67, C68, C69, C71, C72, C73, C74, C75, C76, C77, C78, C79	терапевтическое лечение	комплексная терапия таргетными лекарственными препаратами и химиопрепаратами с поддержкой ростовыми факторами и использованием антибактериальной, противогрибковой и противовирусной терапии		139216,37					
					Оториноларингология							
					23.			Реконструктивные операции на звукопроводящем аппарате среднего уха	H66.1, H66.2, Q16, H80.0, H80.1, H80.9, H74.1, H74.2, H74.3, H90	хирургическое лечение	реконструкция анатомических структур и звукопроводящего аппарата среднего уха с применением микрохирургической техники, аутоотканей и аллогенных трансплантатов, в том числе металлических, с обнажением лицевого нерва, реиннервацией и использованием системы мониторинга лицевого нерва реконструктивные операции при врожденных аномалиях развития и приобретенной атрезии вследствие хронического гнойного среднего отита с применением микрохирургической техники, лучевой техники, аутоотканей и аллогенных трансплантатов, в том числе металлических реконструктивные слухоулучшающие операции после радикальной операции на среднем ухе при хроническом гнойном среднем отите слухоулучшающие операции с применением частично имплантируемого устройства костной проводимости	118217,42
тимпанопластика с применением микрохирургической техники, аллогенных трансплантатов, в том числе металлических												
сталеполастика при патологическом процессе, врожденном или приобретенном, с вовлечением окна преддверия, с применением аутоотканей и аллогенных трансплантатов, в том числе металлических												
слухоулучшающие операции с применением имплантата среднего уха												
24.					Хирургическое лечение болезни Меньера и других нарушений вестибулярной функции	H81.0, H81.1, H81.2		хирургическое лечение	селективная нейротомия деструктивные микрохирургические вмешательства на структурах внутреннего уха с применением лучевой техники	70665,21		
									H81.1, H81.2		хирургическое лечение	дренирование эндолимфатических пространств внутреннего уха с применением микрохирургической и лучевой техники
					Хирургическое лечение доброкачественных новообразований околоносовых пазух, основания черепа и среднего уха	J32.3		хирургическое лечение	удаление новообразования с применением эндоскопической, навигационной техники и эндоваскулярной эмболизации сосудов микроэмболами и при помощи адгезивного агента			
									удаление новообразования или рубца гортани и трахеи с использованием микрохирургической и лучевой техники эндоларингеальные реконструктивно-пластические вмешательства на голосовых складках с использованием имплантатов и аллогенных материалов с применением микрохирургической техники			
	Реконструктивно-пластическое восстановление функции гортани и трахеи	J38.6, D14.1, D14.2, J38.0, J38.3, R49.0, R49.1	хирургическое лечение	ларинготрахеопластика при доброкачественных новообразованиях гортани, параличе голосовых складок и гортани, стенозе гортани операции по реиннервации и заместительной функциональной пластике гортани и трахеи с применением микрохирургической техники и электромиографическим мониторингом								
				костная пластика стенок околоносовых пазух с использованием аутокостных трансплантатов, аллогенных трансплантатов, имплантатов, в том числе металлических, эндопротезов, биодеградирующих и фиксирующих материалов								
	J38.3, R49.0, R49.1	хирургическое лечение	другие болезни голосовых складок. Дисфония. Афония									
			последствия перелома черепа и костей лица. Последствия травмы глаза окологлазничной области. Доброкачественное новообразование среднего уха, полости носа и придаточных пазух носа									
25.	Комплексное хирургическое лечение глаукомы, включая микроинвазивную энергетическую оптико-реконструктивную и лазерную хирургию, имплантацию различных видов дренажей	H26.0 - H26.4, H40.1 - H40.8, Q15.0	хирургическое лечение	модифицированная синустрабекулэктомия с задней трепанацией склеры, в том числе с применением лазерной хирургии модифицированная синустрабекулэктомия, в том числе ультразвуковая факоэмульсификация осложненной катаракты с имплантацией интраокулярной линзы синустрабекулэктомия с имплантацией различных моделей дренажей с задней трепанацией склеры подшивание цилиарного тела с задней трепанацией склеры вискоканалостомия микроинвазивная интрасклеральная диатермостомия	73941,38							
				Офтальмология								

№ группы ВМП¹	Наименование вида ВМП¹	Коды по МКБ-10²	Модель пациента	Вид лечения	Метод лечения	Норматив финансовых затрат на единицу объема медицинской помощи³, рублей
					микроинвазивная хирургия шлеммова канала	
					непроникающая глубокая склерэктомия с ультразвуковой факэмульсификацией осложненной катаракты с имплантацией интраокулярной линзы, в том числе с применением лазерной хирургии	
					реконструкция передней камеры, иридопластика с ультразвуковой факэмульсификацией осложненной катаракты с имплантацией интраокулярной линзы, в том числе с применением лазерной хирургии	
					удаление вторичной катаракты с реконструкцией задней камеры с имплантацией интраокулярной линзы	
					реконструкция передней камеры с лазерной экстракцией осложненной катаракты с имплантацией интраокулярной линзы имплантация антиглаукоматозного дренажа модифицированная синустрабекулэктомия с имплантацией антиглаукоматозного дренажа антиглаукоматозная операция с ультразвуковой факэмульсификацией осложненной катаракты с имплантацией эластичной интраокулярной линзы, в том числе с применением лазерной хирургии	
	Транспупиллярная, микроинвазивная энергетическая оптико-реконструктивная, интравитреальная, эндовитреальная 23 - 27 гейджевая хирургия при витреоретинальной патологии различного генеза	E10.3, E11.3, H25.0 - H25.9, H26.0 - H26.4, H27.0, H28, H30.0 - H30.9, H31.3, H32.8, H33.0 - H33.5, H34.8, H35.2 - H35.4, H36.8, H43.1, H43.3, H44.0, H44.1	сочетанная патология глаза у взрослых и детей (хориоретинальные воспаления, хориоретинальные нарушения при болезнях, классифицированных в других рубриках: ретиношизис и ретинальные кисты, ретинальные сосудистые окклюзии, пролиферативная ретинопатия, дегенерация макулы и заднего полюса, кровоизлияние в стекловидное тело), осложненная патологией роговицы, хрусталика, стекловидного тела. Диабетическая ретинопатия взрослых, пролиферативная стадия, в том числе с осложнением или с патологией хрусталика, стекловидного тела, вторичной глаукомой, макулярным отеком. Отслойка и разрывы сетчатки, тракционная отслойка сетчатки, другие формы отслойки сетчатки у взрослых и детей, осложненные патологией роговицы, хрусталика, стекловидного тела. Катаракта незрелая и зрелая у взрослых и детей, осложненная сублюкцией хрусталика, глаукомой, патологией стекловидного тела, сетчатки, сосудистой оболочки. Осложнения, возникшие в результате предшествующих оптико-реконструктивных, эндовитреальных вмешательств у взрослых и детей. Возрастная макулярная дегенерация, влажная форма, в том числе с осложнениями	хирургическое лечение	эписклеральное круговое и (или) локальное пломбирование в сочетании с транспупиллярной лазеркоагуляцией сетчатки реконструкция передней камеры, включая лазерную экстракцию, осложненной катаракты с имплантацией эластичной интраокулярной линзы удаление вторичной катаракты, реконструкция задней камеры, в том числе с имплантацией интраокулярной линзы, в том числе с применением лазерной хирургии	
	Реконструктивно-пластические и оптико-реконструктивные операции при травмах (открытых, закрытых) глаза, его придаточного аппарата, орбиты	H02.0 - H02.5, H04.0 - H04.6, H05.0 - H05.5, H11.2, H21.5, H27.0, H27.1, H26.0 - H26.9, H31.3, H40.3, S00.1, S00.2, S02.30, S02.31, S02.80, S02.81, S04.0 - S04.5, S05.0 - S05.9, T26.0 - T26.9, H44.0 - H44.8, T85.2, T85.3, T90.4, T95.0, T95.8	травма глаза и глазницы, термические и химические ожоги, ограниченные областью глаза и его придаточного аппарата, при острой или стабильной фазе при любой стадии у взрослых и детей осложненные патологией хрусталика, стекловидного тела, офтальмогипертензией, переломом дна орбиты, открытой раной века и окологлазничной области, вторичной глаукомой, энтропионом и трихиазом века, эктропионом века, лагофтальмом, птозом века, стенозом и недостаточностью слезных протоков, деформацией орбиты, энтофтальмом, рубцами конъюнктивы, рубцами и помутнением роговицы, слепчивой лейкомой, гнойным эндофтальмитом, дегенеративными состояниями глазного яблока, травматическим косоглазием или в сочетании с неудаленным инородным телом орбиты вследствие проникающего ранения, неудаленным магнитным инородным телом, осложнениями механического происхождения, связанными с имплантатами и трансплантатами	хирургическое лечение	иридоциклосклерэктомия при посттравматической глаукоме имплантация дренажа при посттравматической глаукоме исправление травматического косоглазия с пластикой экстраокулярных мышц	
	Хирургическое и (или) лучевое лечение злокачественных новообразований глаза, его придаточного аппарата и орбиты, включая внутриорбитальные доброкачественные опухоли, реконструктивно-пластическая хирургия при их последствиях	C43.1, C44.1, C69, C72.3, D31.5, D31.6, Q10.7, Q11.0 - Q11.2	злокачественные новообразования глаза и его придаточного аппарата, орбиты у взрослых и детей (стадии T1 - T3 N0 M0). Доброкачественные и злокачественные опухоли орбиты, включающие врожденные пороки развития орбиты, без осложнений или осложненные патологией роговицы, хрусталика, стекловидного тела, зрительного нерва, глазодвигательных мышц, офтальмогипертензией	комбинированное лечение	реконструктивные операции на экстраокулярных мышцах при новообразованиях орбиты отсроченная реконструкция леватора при новообразованиях орбиты тонкоигольная аспирационная биопсия новообразований глаза и орбиты подшивание танталовых скрепок при новообразованиях глаза отграничительная и (или) разрушающая лазеркоагуляция при новообразованиях глаза радиоэксцизия, в том числе с одномоментной реконструктивной пластикой, при новообразованиях придаточного аппарата глаза лазерэксцизия с одномоментной реконструктивной пластикой при новообразованиях придаточного аппарата глаза радиоэксцизия с лазериспарением при новообразованиях придаточного аппарата глаза лазерэксцизия, в том числе с лазериспарением, при новообразованиях придаточного аппарата глаза погружная диатермокоагуляция при новообразованиях придаточного аппарата глаза транспупиллярная секторальная или панретинальная лазерная коагуляция аваскулярных зон сетчатки с элементами отграничивающей коагуляции диодная транссклеральная фотокоагуляция, в том числе с криокоагуляцией сетчатки	
	Хирургическое и (или) лазерное лечение ретролентальной фиброплазии у детей (ретинопатия недоношенных), в том числе с применением комплексного офтальмологического обследования под общей анестезией	H35.2	ретролентальная фиброплазия у детей (ретинопатия недоношенных) при активной и рубцовой фазе любой стадии без осложнений или осложненная патологией роговицы, хрусталика, стекловидного тела, глазодвигательных мышц, врожденной и вторичной глаукомой	хирургическое и (или) лучевое лечение	криокоагуляция сетчатки	
26.	Реконструктивное, восстановительное, реконструктивно-пластическое хирургическое и лазерное лечение при врожденных аномалиях (пороках развития) века, слезного аппарата, глазницы, переднего и заднего сегментов глаза, хрусталика, в том числе с применением комплексного офтальмологического обследования под общей анестезией	H26.0, H26.1, H26.2, H26.4, H27.0, H33.0, H33.2 - 33.5, H35.1, H40.3, H40.4, H40.5, H43.1, H43.3, H49.9, Q10.0, Q10.1, Q10.4 - Q10.7, Q11.1, Q12.0, Q12.1, Q12.3, Q12.4, Q12.8, Q13.0, Q13.3, Q13.4, Q13.8, Q14.0, Q14.1, Q14.3, Q15.0, H02.0 - H02.5, H04.5, H05.3, H11.2	врожденные аномалии хрусталика, переднего сегмента глаза, врожденная, осложненная и вторичная катаракта, кератоконус, кисты радужной оболочки, цилиарного тела и передней камеры глаза, колобома радужки, врожденное помутнение роговицы, другие пороки развития роговицы без осложнений или осложненные патологией роговицы, стекловидного тела, частичной атрофией зрительного нерва. Врожденные аномалии заднего сегмента глаза (врожденная аномалия сетчатки, врожденная аномалия стекловидного тела, врожденная аномалия сосудистой оболочки без осложнений или осложненные патологией стекловидного тела, частичной атрофией зрительного нерва). Врожденные аномалии век, слезного аппарата, глазницы, врожденный птоз, отсутствие или агенезия слезного аппарата, другие пороки развития слезного аппарата без осложнений или осложненные патологией роговицы. Врожденные болезни мышц глаза, нарушение содружественного движения глаз	хирургическое лечение	устранение врожденного птоза верхнего века подвешиванием или укорочением леватора исправление косоглазия с пластикой экстраокулярных мышц	90949,36
Педиатрия						
27.	Поликомпонентное лечение болезни Вильсона, болезни Гоше, мальабсорбции с применением химиотерапевтических лекарственных препаратов	E83.0	болезнь Вильсона	терапевтическое лечение	поликомпонентное лечение с применением специфических хелаторов меди и препаратов цинка под контролем эффективности лечения, с применением комплекса иммунологических, биохимических, молекулярно-биологических методов диагностики, определения концентраций микроэлементов в биологических жидкостях, комплекса методов визуализации	85417,52
		K90.0, K90.4, K90.8, K90.9, K63.8, E73, E74.3	тяжелые формы мальабсорбции	терапевтическое лечение	поликомпонентное лечение с применением гормональных, цитостатических лекарственных препаратов, частичного или полного парентерального питания с подбором специализированного энтерального питания под контролем эффективности терапии с применением комплекса биохимических, цитохимических, иммунологических, морфологических и иммуногистохимических методов диагностики, а также методов визуализации	
		E75.5	болезнь Гоше I и III типа, протекающая с поражением жизненно важных органов (печени, селезенки, легких), костно-суставной системы и (или) с развитием тяжелой неврологической симптоматики	терапевтическое лечение	комплексное лечение с применением дифференцированного назначения парентеральной заместительной терапии ферментом и лекарственных препаратов, влияющих на формирование костной ткани	

№ группы ВМП¹	Наименование вида ВМП¹	Коды по МКБ-10²	Модель пациента	Вид лечения	Метод лечения	Норматив финансовых затрат на единицу объема медицинской помощи³, рублей
	Поликомпонентное иммуносупрессивное лечение локальных и распространенных форм системного склероза	M34	системный склероз (локальные и распространенные формы)	терапевтическое лечение	поликомпонентное иммуномодулирующее лечение с применением глюкокортикоидов и цитотоксических иммунодепрессантов под контролем лабораторных и инструментальных методов диагностики, включая иммунологические, а также эндоскопические, рентгенологические, ультразвуковые методы	
28.	Поликомпонентное лечение наследственных нефритов, тубулопатий, стероидрезистентного и стероидзависимого нефротического синдромов с применением иммуносупрессивной и (или) симптоматической терапии	N04, N07, N25	нефротический синдром неустановленной этиологии и морфологического варианта, стероидчувствительный и стероидзависимый, сопровождающийся отеком синдромом, постоянным или транзиторным нарушением функции почек наследственные нефропатии, в том числе наследственный нефрит, кистозные болезни почек. Наследственные и приобретенные тубулопатии без снижения функции почек и экстрауретральных проявлений	терапевтическое лечение	поликомпонентное иммуносупрессивное лечение с применением циклоспорина А и (или) микофенолатов под контролем иммунологических, биохимических и инструментальных методов диагностики	170182,80
29.	Поликомпонентное лечение кардиомиопатий, миокардитов, перикардитов, эндокардитов с недостаточностью кровообращения II - IV функционального класса (NYHA), резистентных нарушений сердечного ритма и проводимости сердца с аритмогенной дисфункцией миокарда с применением кардиотропных, химиотерапевтических и генно-инженерных биологических лекарственных препаратов	I27.0, I27.8, I30.0, I30.9, I31.0, I31.1, I33.0, I33.9, I34.0, I34.2, I35.1, I35.2, I36.0, I36.1, I36.2, I42, I44.2, I45.6, I45.8, I47.0, I47.1, I47.2, I47.9, I48, I49.0, I49.3, I49.5, I49.8, I51.4, Q21.1, Q23.0, Q23.1, Q23.2, Q23.3, Q24.5, Q25.1, Q25.3	кардиомиопатии: дилатационная кардиомиопатия, другая рестриктивная кардиомиопатия, другие кардиомиопатии, кардиомиопатия неуточненная. Миокардит неуточненный, фиброз миокарда. Неревматическое поражение митрального, аортального и трикуспидального клапанов: митральная (клапанная) недостаточность, неревматический стеноз митрального клапана, аортальная (клапанная) недостаточность, аортальный (клапанный) стеноз с недостаточностью, неревматический стеноз трехстворчатого клапана, неревматическая недостаточность трехстворчатого клапана, неревматический стеноз трехстворчатого клапана с недостаточностью. Врожденные аномалии (пороки развития) системы кровообращения: дефект предсердножелудочковой перегородки, врожденный стеноз аортального клапана. Врожденная недостаточность аортального клапана, врожденный митральный стеноз, врожденная митральная недостаточность, коарктация аорты, стеноз аорты, аномалия развития коронарных сосудов	терапевтическое лечение	поликомпонентное лечение метаболических нарушений в миокарде и нарушений нейровегетативной регуляции с применением блокаторов нейгормонов, диуретиков, кардиотоников, антиаритмиков, кардиопротекторов, антибиотиков, противовоспалительных нестероидных, гормональных и цитостатических лекарственных препаратов, внутривенных иммуноглобулинов под контролем уровня иммунобиохимических маркеров повреждения миокарда, хронической сердечной недостаточности (pro-BNP), состояния энергетического обмена методом цитохимического анализа, суточного мониторирования показателей внутрисердечной гемодинамики с использованием комплекса визуализирующих методов диагностики (ультразвуковой диагностики с доплерографией, магнитно-резонансной томографии, мультиспиральной компьютерной томографии, вентрикулографии, коронарографии), генетических исследований	101954,59
Ревматология						
30.	Поликомпонентная иммуномодулирующая терапия с включением генно-инженерных биологических лекарственных препаратов, гормональных и химиотерапевтических лекарственных препаратов с использованием специальных методов лабораторной и инструментальной диагностики больных (старше 18 лет) системными воспалительными ревматическими заболеваниями	M05.0, M05.1, M05.2, M05.3, M05.8, M06.0, M06.1, M06.4, M06.8, M08, M45, M32, M34, M07.2	впервые выявленное или установленное заболевание с высокой степенью активности воспалительного процесса или заболевание с резистентностью к проводимой лекарственной терапии	терапевтическое лечение	поликомпонентная иммуномодулирующая терапия с применением генно-инженерных биологических лекарственных препаратов, лабораторной диагностики с использованием комплекса иммунологических и молекулярно-биологических методов, инструментальной диагностики с использованием комплекса рентгенологических (включая компьютерную томографию), ультразвуковых методик и магнитно-резонансной томографии поликомпонентная иммуномодулирующая терапия с применением пульс-терапии глюкокортикоидами и цитотоксическими иммунодепрессантами, лабораторной диагностики с использованием комплекса иммунологических и молекулярно-биологических методов, инструментальной диагностики с использованием комплекса рентгенологических (включая компьютерную томографию), ультразвуковых методик и магнитно-резонансной томографии	136395,38
Сердечно-сосудистая хирургия						
31.	Коронарная реваскуляризация миокарда с применением ангиопластики в сочетании со стентированием при ишемической болезни сердца	I20.0, I21.0, I21.1, I21.2, I21.3, I21.9, I22	нестабильная стенокардия, острый и повторный инфаркт миокарда (с подъемом сегмента ST электрокардиограммы)	хирургическое лечение	баллонная вазодилатация с установкой 1 стента в сосуд (сосуды)	170449,35
32.	Коронарная реваскуляризация миокарда с применением ангиопластики в сочетании со стентированием при ишемической болезни сердца	I20.0, I21.0, I21.1, I21.2, I21.3, I21.9, I22	нестабильная стенокардия, острый и повторный инфаркт миокарда (с подъемом сегмента ST электрокардиограммы)	хирургическое лечение	баллонная вазодилатация с установкой 2 стентов в сосуд (сосуды)	234368,12
33.	Коронарная реваскуляризация миокарда с применением ангиопластики в сочетании со стентированием при ишемической болезни сердца	I20.0, I21.0, I21.1, I21.2, I21.3, I21.9, I22	нестабильная стенокардия, острый и повторный инфаркт миокарда (с подъемом сегмента ST электрокардиограммы)	хирургическое лечение	баллонная вазодилатация с установкой 3 стентов в сосуд (сосуды)	298286,89
34.	Коронарная реваскуляризация миокарда с применением ангиопластики в сочетании со стентированием при ишемической болезни сердца	I20.0, I21.4, I21.9, I22	нестабильная стенокардия, острый и повторный инфаркт миокарда (без подъема сегмента ST электрокардиограммы)	хирургическое лечение	баллонная вазодилатация с установкой 1 стента в сосуд (сосуды)	152125,40
35.	Коронарная реваскуляризация миокарда с применением ангиопластики в сочетании со стентированием при ишемической болезни сердца	I20.0, I21.4, I21.9, I22	нестабильная стенокардия, острый и повторный инфаркт миокарда (без подъема сегмента ST электрокардиограммы)	хирургическое лечение	баллонная вазодилатация с установкой 2 стентов в сосуд (сосуды)	209172,29
36.	Коронарная реваскуляризация миокарда с применением ангиопластики в сочетании со стентированием при ишемической болезни сердца	I20.0, I21.4, I21.9, I22	нестабильная стенокардия, острый и повторный инфаркт миокарда (без подъема сегмента ST электрокардиограммы)	хирургическое лечение	баллонная вазодилатация с установкой 3 стентов в сосуд (сосуды)	266219,18
37.	Эндоваскулярная, хирургическая коррекция нарушений ритма сердца без имплантации кардиовертера-дефибриллятора у взрослых	I44.1, I44.2, I45.2, I45.3, I45.6, I46.0, I47.0, I47.1, I47.2, I47.9, I48, I49.0, I49.5, Q22.5, Q24.6	пароксизмальные нарушения ритма и проводимости различного генеза, сопровождающиеся сердечной недостаточностью, гемодинамическими расстройствами и отсутствием эффекта от медикаментозной терапии	хирургическое лечение	имплантация частотно-адаптированного однокамерного кардиостимулятора	146211,52
38.	Эндоваскулярная, хирургическая коррекция нарушений ритма сердца без имплантации кардиовертера-дефибриллятора у детей	I44.1, I44.2, I45.2, I45.3, I45.6, I46.0, I47.0, I47.1, I47.2, I47.9, I48, I49.0, I49.5, Q22.5, Q24.6	пароксизмальные нарушения ритма и проводимости различного генеза, сопровождающиеся сердечной недостаточностью, гемодинамическими расстройствами и отсутствием эффекта от медикаментозной терапии	хирургическое лечение	имплантация частотно-адаптированного однокамерного кардиостимулятора	258524,29
39.	Эндоваскулярная, хирургическая коррекция нарушений ритма сердца без имплантации кардиовертера-дефибриллятора	I44.1, I44.2, I45.2, I45.3, I45.6, I46.0, I47.0, I47.1, I47.2, I47.9, I48, I49.0, I49.5, Q22.5, Q24.6	пароксизмальные нарушения ритма и проводимости различного генеза, сопровождающиеся сердечной недостаточностью, гемодинамическими расстройствами и отсутствием эффекта от лечения лекарственными препаратами	хирургическое лечение	имплантация частотно-адаптированного двухкамерного кардиостимулятора	242625,28
40.	Коронарная реваскуляризация миокарда с применением аортокоронарного шунтирования при ишемической болезни и различных формах сочетанной патологии	I20, I21, I22, I24.0,	ишемическая болезнь сердца со значительным проксимальным стенозированием главного ствола левой коронарной артерии, наличие 3 и более стенозов коронарных артерий в сочетании с патологией 1 или 2 клапанов сердца, аневризмой, дефектом межжелудочковой перегородки, нарушениями ритма и проводимости, другими полостными операциями	хирургическое лечение	аортокоронарное шунтирование у больных ишемической болезнью сердца в условиях искусственного кровоснабжения	379365,27
Торакальная хирургия						
41.	Эндоскопические и эндоваскулярные операции на органах грудной полости	I27.0	первичная легочная гипертензия	хирургическое лечение	атриосептостомия	142397,94
		I37	стеноз клапана легочной артерии	хирургическое лечение	баллонная ангиопластика	
	Видеоторакоскопические операции на органах грудной полости	J43	эмфизема легкого	хирургическое лечение	видеоторакоскопическая резекция легких при осложненной эмфиземе	
42.	Расширенные и реконструктивно-пластические операции на органах грудной полости	J43	эмфизема легкого	хирургическое лечение	пластика гигантских булл легкого	248986,92
Травматология и ортопедия						
43.	Реконструктивные и декомпрессивные операции при травмах и заболеваниях позвоночника с резекцией позвонков, корригирующей вертебротомией с использованием протезов тел позвонков и межпозвонковых дисков, костного цемента и остеозамещающих материалов с применением погружных и наружных фиксирующих устройств	B67, D16, D18, M88	деструкция и деформация (патологический перелом) позвонков вследствие их поражения доброкачественным новообразованием непосредственно или контактным путем в результате воздействия опухоли спинного мозга, спинномозговых нервов, конского хвоста и их оболочек	хирургическое лечение	восстановление высоты тела позвонка и его опорной функции путем введения костного цемента или биокompозитных материалов под интраоперационной флюороскопией	137289,96
		M42, M43, M45, M46, M48, M50, M51, M53, M92, M93, M95, Q76.2	дегенеративно-дистрофическое поражение межпозвонковых дисков, суставов и связок позвоночника с формированием грыжи диска, деформацией (гипертрофией) суставов и связочного аппарата, нестабильностью сегмента, спондилolistезом, деформацией и стенозом позвоночного канала и его карманов	хирургическое лечение	восстановление формы и функции межпозвонкового диска путем пункционной декомпрессивной нуклеопластики с обязательной интраоперационной флюороскопией	

№ группы ВМП¹	Наименование вида ВМП¹	Коды по МКБ-10²	Модель пациента	Вид лечения	Метод лечения	Норматив финансовых затрат на единицу объема медицинской помощи³, рублей
	Пластика крупных суставов конечностей с восстановлением целостности внутрисуставных образований, замещением костно-хрящевых дефектов синтетическими и биологическими материалами	M00, M01, M03.0, M12.5, M17	выраженное нарушение функции крупного сустава конечности любой этиологии	хирургическое лечение	артродез крупных суставов конечностей с различными видами фиксации и остеосинтеза	
	Реконструктивно-пластические операции при комбинированных дефектах и деформациях дистальных отделов конечностей с использованием чрескостных аппаратов и прецизионной техники, а также замещением мягкотканых и костных хрящевых дефектов синтетическими и биологическими материалами	M24.6, Z98.1, G80.1, G80.2, M21.0, M21.2, M21.4, M21.5, M21.9, Q68.1, Q72.5, Q72.6, Q72.8, Q72.9, Q74.2, Q74.3, Q74.8, Q77.7, Q87.3, G11.4, G12.1, G80.9, S44, S45, S46, S50, M19.1, M20.1, M20.5, Q05.9, Q66.0, Q66.5, Q66.8, Q68.2	врожденные и приобретенные дефекты и деформации стопы и кисти, предплечья различной этиологии у взрослых. Любой этиологии деформации стопы и кисти у детей	хирургическое лечение	артролиз и артродез суставов кисти с различными видами чрескостного, на костного и интрамедуллярного остеосинтеза реконструктивно-пластическое хирургическое вмешательство на костях стоп с использованием ауто- и аллотрансплантатов, имплантатов, остеозамещающих материалов, металлоконструкций	
	Реконструктивно-пластические операции на костях таза, верхних и нижних конечностях с использованием погружных или наружных фиксирующих устройств, синтетических и биологических остеозамещающих материалов, компьютерной навигации	S70.7, S70.9, S71, S72, S77, S79, S42, S43, S47, S49, S50, M99.9, M21.6, M95.1, M21.8, M21.9, Q66, Q78, M86, G11.4, G12.1, G80.9, G80.1, G80.2	любой этиологии деформации таза, костей верхних и нижних конечностей (угловая деформация не менее 20 градусов, смещение по периферии не менее 20 мм) любой локализации, в том числе многоуровневые и сопровождающиеся укорочением конечности (не менее 30 мм), стойкими контрактурами суставов. Любой этиологии дефекты костей таза, верхних и нижних конечностей (не менее 20 мм) любой локализации, в том числе сопровождающиеся укорочением конечности (не менее 30 мм), стойкими контрактурами суставов. Деформации костей таза, бедренной кости у детей со спастическим синдромом	хирургическое лечение	чрескостный остеосинтез с использованием метода цифрового анализа чрескостный остеосинтез методом компоновок аппаратов с использованием модульной трансформации корректирующие остеотомии костей верхних и нижних конечностей комбинированное и последовательное использование чрескостного и блокируемого интрамедуллярного или на костного остеосинтеза	
		M25.3, M91, M95.8, Q65.0, Q65.1, Q65.3, Q65.4, Q65.8, M16.2, M16.3, M92	дисплазии, аномалии развития, последствия травм крупных суставов	хирургическое лечение	реконструкция проксимального, дистального отдела бедренной, большеберцовой костей при пороках развития, приобретенных деформациях, требующих корректирующей остеотомии, с остеосинтезом погружными имплантатами	
		M24.6	анкилоз крупного сустава в порочном положении	хирургическое лечение	создание оптимальных взаимоотношений в суставе путем выполнения различных вариантов остеотомии бедренной и большеберцовой костей с изменением их пространственного положения и фиксацией имплантатами или аппаратами внешней фиксации корректирующие остеотомии с фиксацией имплантатами или аппаратами внешней фиксации	
44.	Реконструктивные и декомпрессивные операции при травмах и заболеваниях позвоночника с применением погружных и наружных фиксирующих устройств	T84, S12.0, S12.1, S13, S19, S22.0, S22.1, S23, S32.0, S32.1, S33, T08, T09, T85, T91, M80, M81, M82, M86, M85, M87, M96, M99, Q67, Q76.0, Q76.1, Q76.4, Q77, Q76.3	стабильные и неосложненные переломы позвонков, повреждения (разрыв) межпозвонковых дисков и связок позвоночника, деформации позвоночного столба вследствие его врожденной патологии или перенесенных заболеваний	хирургическое лечение	декомпрессивно-стабилизирующее вмешательство с фиксацией позвоночника дорсальными или вентральными имплантатами	204489,09
45.	Реконструктивные и декомпрессивные операции при травмах и заболеваниях позвоночника с резекцией позвонков, корректирующей вертебротомией с использованием протезов тел позвонков и межпозвонковых дисков, костного цемента и остеозамещающих материалов с применением погружных и наружных фиксирующих устройств	A18.0, S12.0, S12.1, S13, S14, S19, S22.0, S22.1, S23, S24, S32.0, S32.1, S33, S34, T08, T09, T85, T91, M80, M81, M82, M86, M85, M87, M96, M99, Q67, Q76.0, Q76.1, Q76.4, Q77, Q76.3	переломы позвонков, повреждения (разрыв) межпозвонковых дисков и связок позвоночника, деформации позвоночного столба вследствие его врожденной патологии или перенесенных заболеваний	хирургическое лечение	декомпрессивно-стабилизирующее вмешательство с резекцией позвонка, межпозвонкового диска, связочных элементов сегмента позвоночника из вентрального или заднего доступов, репозиционно-стабилизирующий спондилосинтез с использованием костной пластики (спондилосинтез), погружных имплантатов	282563,07
46.	Эндопротезирование суставов конечностей	S72.1, M84.1 M16.1	неправильно сросшиеся внутри- и околоуставные переломы и ложные суставы идиопатический деформирующий коксартроз без существенной разницы в длине конечностей (до 2 см)	хирургическое лечение	имплантация эндопротеза сустава	151831,02
47.	Реконструктивные и корректирующие операции при сколиотических деформациях позвоночника 3 - 4 степени с применением имплантатов, стабилизирующих систем, аппаратов внешней фиксации, в том числе у детей, в сочетании с аномалией развития грудной клетки	M40, M41, Q67, Q76, Q77.4, Q85, Q87	реберный горб. Врожденные деформации позвоночника. Врожденные деформации грудной клетки. Остеохондродисплазия и спондилолизифизарная дисплазия. Ахондроплазия. Нейрофиброматоз. Синдром Марфана	хирургическое лечение	пластика грудной клетки, в том числе с применением погружных фиксаторов	341250,20
Урология						
48.	Реконструктивно-пластические операции на органах мочеполовой системы, включающие кишечную пластику мочевых путей, реимплантацию мочеточников, пластику мочевых путей с использованием аутологических лоскутов, коррекцию урогенитальных свищей	N13.0, N13.1, N13.2, N35, Q54, Q64.0, Q64.1, Q62.1, Q62.2, Q62.3, Q62.7, C67, N82.1, N82.8, N82.0, N32.2, N33.8	стриктура мочеточника. Стриктура уретры. Сморщенный мочевой пузырь. Гипоспадия. Эписпадия. Экстрофия мочевого пузыря. Врожденный уретерогидронефроз. Врожденный мегауретер. Врожденное уретероцеле, в том числе при удвоении почки. Врожденный пузырно-мочеточниковый рефлюкс. Опухоль мочевого пузыря. Урогенитальный свищ, осложненный, рецидивирующий	хирургическое лечение	уретропластика кожным лоскутом кишечная пластика мочеточника уретероцистаномоз (операция Боари), в том числе у детей уретероцистаномоз при рецидивных формах уретерогидронефроза уретероилеосигмостомия у детей эндоскопическое бужирование и стентирование мочеточника у детей цистопластика и восстановление уретры при гипоспадии, эписпадии и экстрофии пластическое ушивание свища с анатомической реконструкцией аппендикостомия по Митрофанову у детей с нейрогенным мочевым пузырем радикальная цистэктомия с кишечной пластикой мочевого пузыря аугментационная цистопластика восстановление уретры с использованием рева-скуляризованного свободного лоскута уретропластика лоскутом из сллизистой рта иссечение и закрытие свища женских половых органов (фистулопластика)	98354,74
	Оперативные вмешательства на органах мочеполовой системы с использованием лапароскопической техники	N28.1, Q61.0, N13.0, N13.1, N13.2, N28, I86.1	опухоль предстательной железы. Опухоль почки. Опухоль мочевого пузыря. Опухоль почечной лоханки. Прогрессивно растущая киста почки. Стриктура мочеточника	хирургическое лечение	лапаро- и экстраперитонеоскопическая простатэктомия лапаро- и экстраперитонеоскопическая цистэктомия лапаро- и ретроперитонеоскопическая тазовая лимфаденэктомия лапаро- и ретроперитонеоскопическая нефрэктомия лапаро- и ретроперитонеоскопическое иссечение кисты почки лапаро- и ретроперитонеоскопическая пластика лоханочно-мочеточникового сегмента, мочеточника	
		I86.1	опухоль предстательной железы. Опухоль почки. Опухоль мочевого пузыря. Опухоль почечной лоханки.	хирургическое лечение	лапаро- и ретроперитонеоскопическая нефруретерэктомия лапаро- и ретроперитонеоскопическая резекция почки	
	Рецидивные и особо сложные операции на органах мочеполовой системы	N20.2, N20.0, N13.0, N13.1, N13.2, C67, Q62.1, Q62.2, Q62.3, Q62.7	опухоль почки. Камни почек. Стриктура мочеточника. Опухоль мочевого пузыря. Врожденный уретерогидронефроз. Врожденный мегауретер	хирургическое лечение	перкутанная нефролитолапексия в сочетании с дистанционной литотрипсией или без применения дистанционной литотрипсии	
49.	Оперативные вмешательства на органах мочеполовой системы с имплантацией синтетических сложных и сетчатых протезов	R32, N31.2	недержание мочи при напряжении. Несостоятельность сфинктера мочевого пузыря. Атония мочевого пузыря	хирургическое лечение	петлевая пластика уретры с использованием петлевого, синтетического, сетчатого протеза при недержании мочи	144326,74
Челюстно-лицевая хирургия						
50.	Реконструктивно-пластические операции при врожденных пороках развития черепно-лицевой области	Q36.9 L91, M96, M95.0 Q35.0, Q35.1, M96 Q35.0, Q35.1, Q38	врожденная полная односторонняя расщелина верхней губы рубцовая деформация верхней губы и концевой отдела носа после ранее проведенной хейлоринопластики послеоперационный дефект твердого неба врожденная и приобретенная небо-глоточная недостаточность различного генеза	хирургическое лечение хирургическое лечение хирургическое лечение хирургическое лечение	реконструктивная хейлоринопластика хирургическая коррекция рубцовой деформации верхней губы и носа местными тканями пластика твердого неба лоскутом на ножке из прилегающих участков (из щеки, языка, верхней губы, носогубной складки) реконструктивно-пластическая операция с использованием реваскуляризованного лоскута реконструктивная операция при небо-глоточной недостаточности (велофаринго-пластика, комбинированная повторная урановелофарингопластика, сфинктерная фарингопластика)	127760,46

№ группы ВМП¹	Наименование вида ВМП¹	Коды по МКБ-10²	Модель пациента	Вид лечения	Метод лечения	Норматив финансовых затрат на единицу объема медицинской помощи³, рублей
		Q18, Q30	врожденная расщелина носа, лица - косая, поперечная, срединная	хирургическое лечение	хирургическое устранение расщелины, в том числе методом контурной пластики с использованием трансплантационных и имплантационных материалов	
	Реконструктивно-пластические операции по устранению обширных дефектов и деформаций мягких тканей, отдельных анатомических зон и (или) структур головы, лица и шеи	M95.1, Q87.0	субтотальный дефект и деформация ушной раковины	хирургическое лечение	пластика с использованием тканей из прилегающих к ушной раковине участков	
		Q18.5, Q18.4	микростомия	хирургическое лечение	пластическое устранение микростомы	
			макростомия	хирургическое лечение	пластическое устранение макростомы	
		D11.0	доброкачественное новообразование околоушной слюнной железы	хирургическое лечение	удаление новообразования	
	Реконструктивно-пластические, микрохирургические и комбинированные операции при лечении новообразований мягких тканей и (или) костей лицевого скелета с одномоментным пластическим устранением образовавшегося раневого дефекта или замещением его с помощью сложного челюстно-лицевого протезирования	D11.9	новообразование околоушной слюнной железы с распространением в прилегающие области	хирургическое лечение	удаление новообразования	
Эндокринология						
51.	Терапевтическое лечение сахарного диабета и его сосудистых осложнений (нефропатии, нейропатии, диабетической стопы, ишемических поражений сердца и головного мозга), включая заместительную инсулиновую терапию системами постоянной подкожной инфузии	E10.9, E11.9, E13.9, E14.9	сахарный диабет с нестандартным течением, синдромальные, моногенные формы сахарного диабета	терапевтическое лечение	комплексное лечение, включая персонализированную терапию сахарного диабета на основе молекулярно-генетических, иммунологических, гормональных и биохимических методов диагностики	184897,18
		E10.2, E10.4, E10.5, E10.7, E11.2, E11.4, E11.5, E11.7	сахарный диабет 1 и 2 типа с поражением почек, неврологическими нарушениями, нарушениями периферического кровообращения и множественными осложнениями, синдромом диабетической стопы	терапевтическое лечение	комплексное лечение, включая установку средств суточного мониторинга гликемии с компьютерным анализом вариабельности суточной гликемии и нормализацией показателей углеводного обмена системой непрерывного введения инсулина (инсулиновая помпа)	
52.	Комплексное лечение тяжелых форм АКТГ-синдрома	E24.3, E24.9	эктопический АКТГ - синдром (с выявленным источником эктопической секреции)	хирургическое лечение	хирургическое лечение с последующим иммуногистохимическим исследованием ткани удаленной опухоли	106029,85
			синдром Иценко-Кушинга неуточненный	хирургическое лечение	хирургическое лечение гиперкортицизма с проведением двухсторонней адреналэктомии, применением аналогов соматостатина пролонгированного действия, блокаторов стероидогенеза	

Раздел II. Перечень видов высокотехнологичной медицинской помощи, не включенных в базовую программу обязательного медицинского страхования, финансовое обеспечение которых осуществляется за счет субсидий из бюджета Федерального фонда обязательного медицинского страхования федеральным государственным учреждениям, дотаций федеральному бюджету из бюджета Федерального фонда обязательного медицинского страхования в целях предоставления субсидий бюджетам субъектов Российской Федерации и бюджетных ассигнований бюджетов субъектов Российской Федерации

№ группы ВМП¹	Наименование вида ВМП¹	Коды по МКБ-10²	Модель пациента	Вид лечения	Метод лечения	Средний норматив финансовых затрат на единицу объема медицинской помощи³, рублей	
Абдоминальная хирургия							
1.	Микрохирургические, расширенные, комбинированные и реконструктивно-пластические операции на поджелудочной железе, в том числе лапароскопически ассистированные	K86.0 - K86.8	заболевания поджелудочной железы	хирургическое лечение	панкреатодуоденальная резекция	187840	
					тотальная панкреатодуоденэктомия		
	Реконструктивно-пластические, в том числе лапароскопически ассистированные операции на прямой кишке и промежности	L05.9, K62.3, N81.6, K62.8			хирургическое лечение		эндovasкулярная окклюзирующая операция на сосудах печени
							гемигепатэктомия
							резекция двух и более сегментов печени
Реконструктивно-пластические операции на пищеводе, желудке	K22.5, K22.2, K22			хирургическое лечение	реконструктивная гепатикоеюностомия		
					портотомическое шунтирование. Операции азигопортального разобщения. Трансъюгулярное внутривенное шунтирование (TIPS)		
					иссечение пресакральной кисты парасакральным или комбинированным доступом с удалением копчика, в том числе с пластикой свищевого отверстия полнослойным лоскутом стенки прямой кишки и (или) пластикой тазового дна		
					ликвидация ректоцеле, в том числе с циркулярной эндоректальной проктопластикой по методике Лонго, пластика ректовагинальной перегородки имплантатом		
					ректопексия с пластикой тазового дна имплантатом, заднепетлевая ректопексия, шовная ректопексия, операция Делорма		
					создание сфинктера из поперечно-полосатых мышц с реконструкцией запирающего аппарата прямой кишки		
					иссечение дивертикула пищевода		
					пластика пищевода		
					эзофагокардиомиотомия		
					экстирпация пищевода с пластикой, в том числе лапароскопическая		
2.	Реконструктивно-пластические операции на поджелудочной железе, печени и желчных протоках, пищеводе, желудке, тонкой и толстой кишке, операции на надпочечниках и при новообразованиях забрюшинного пространства с использованием робототехники	D12.4, D12.6, D13.1, D13.2, D13.3, D13.4, D13.5, K76.8, D18.0, D20, D35.0, D73.4, K21, K25, K26, K59.0, K59.3, K63.2, K62.3, K86.0 - K86.8, E24, E26.0, E27.5	гастрозофагеальная рефлюксная болезнь. Язвенная болезнь желудка. Язвенная болезнь двенадцатиперстной кишки. Новообразования желудка. Новообразования двенадцатиперстной кишки. Новообразования тонкой кишки. Новообразования толстой кишки. Киста печени. Гемангиома печени. Новообразования поджелудочной железы. Новообразования надпочечника. Киста селезенки. Неорганоанатомическое новообразование	хирургическое лечение	реконструктивно-пластические, органосохраняющие операции с применением робототехники	241820	
Акушерство и гинекология							
3.	Комплексное лечение фето-фетального синдрома, гемолитической болезни плода, синдрома фето-аморфуса, асцита, гидронефроза почек, гидроторакса, гидроцефалии, клапана задней уретры у плода, диафрагмальной грыжи, крестцово-копчиковой тератомы, хорионангиомы, спинно-мозговой грыжи с применением фетальной хирургии, включая лазерную коагуляцию анастомозов внутриутробное переливание крови плоду, баллонная тампонада трахеи и другие хирургические методы лечения	O43.0, O31.2, O31.8, P02.3	монохориальная двойня с синдромом фето-фетальной трансфузии	хирургическое лечение	лазерная коагуляция анастомозов при синдроме фето-фетальной трансфузии, фетоскопия	208060	
		O36.2, O36.0, P00.2, P60, P61.8, P56.0, P56.9, P83.2	водянка плода (асцит, гидроторакс)	хирургическое лечение	кордоцентез с определением группы крови и резус-фактора плода, фетального гемоглобина, гематокрита, билирубина в пуповинной крови в момент проведения кордоцентеза, заготовка отмытых эритроцитов с последующим внутриутробным переливанием крови плоду под контролем ультразвуковой фетометрии, доплерометрии		
	O33.7, O35.9, O40, Q33.0, Q36.2, Q62, Q64.2, Q03, Q79.0, Q05	пороки развития плода, требующие антенатального хирургического лечения в виде пункционных методик с возможностью дренирования (гидронефроз почек, гидроцефалия, клапан задней уретры) и баллонная тампонада трахеи при диафрагмальной грыже, коагуляция крестцово-копчиковой тератомы, хорионангиомы и оперативное лечение спинно-мозговой грыжи на открытой матке	хирургическое лечение	антенатальные пункционные методики для обеспечения оттока жидкости с последующим дренированием при состояниях, угрожающих жизни плода, баллонная тампонада трахеи при диафрагмальной грыже, коагуляция крестцово-копчиковой тератомы, хорионангиомы и оперативное лечение спинно-мозговой грыжи на открытой матке			
	N80	наружный эндометриоз, инфильтративная форма с вовлечением в патологический процесс забрюшинного пространства органов брюшной полости и малого таза	хирургическое лечение	иссечение очагов инфильтративного эндометриоза, в том числе с резекцией толстой кишки, или мочеочочника, или мочевого пузыря, с одномоментной пластикой пораженного органа с использованием лапароскопического доступа			
	Хирургическое органосохраняющее и реконструктивно-пластическое лечение распространенных форм гигантских опухолей гениталий, смежных органов малого таза и других органов брюшной полости у женщин с использованием лапароскопического и комбинированного доступов						
	Хирургическое органосохраняющее лечение пороков развития гениталий и мочевыделительной системы у женщин, включая лапароскопическую сальпинго-стоматоластику, ретроградную гистерорезектоскопию, операции влагалищным доступом с лапароскопической ассистенцией, реконструкцию влагалища с использованием синтетических имплантатов, кольпопоза	Q43.7, Q50, Q51, Q52, Q56	врожденные аномалии (пороки развития) тела и шейки матки, в том числе с удвоением тела матки и шейки матки, с двурогой маткой, с агенезией и аплазией шейки матки. Врожденные ректовагинальные и уретровагинальные свищи. Урогенитальный синус, с врожденной аномалией клитора. Врожденные аномалии вульвы с атипическим расположением половых органов	хирургическое лечение	реконструктивно-пластические, органосохраняющие операции на внутренних и наружных половых органах эндоскопическим, влагалищным и абдоминальным доступом и их комбинацией		

№ группы ВМП¹	Наименование вида ВМП¹	Коды по МКБ-10²	Модель пациента	Вид лечения	Метод лечения	Средний норматив финансовых затрат на единицу объема медицинской помощи³, рублей
			врожденное отсутствие влагалища, замкнутое рудиментарное влагалище при удвоении матки и влагалища	комбинированное лечение	коррекция пороков развития влагалища методом комплексного кольпопоза с применением реконструктивно-пластических операций лапароскопическим доступом, с аутотрансплантацией тканей и последующим индивидуальным подбором гормональной терапии	
			женский псевдогермафродитизм неопределенность пола	хирургическое лечение	феминизирующая пластика наружных половых органов и формирование влагалища с использованием лапароскопического доступа	
				комбинированное лечение	хирургическое удаление гонад, формирование влагалища методом комплексного кольпопоза с последующим индивидуальным подбором гормональной терапии	
	Комплексное лечение при задержке полового созревания у женщин, подтвержденной молекулярно- и иммуногенетическими методами, включающее гормональные, иммунологические, физические и малоинвазивные хирургические методы лечения	E23.0, E28.3, E30.0, E30.9, E34.5, E89.3, Q50.0, Q87.1, Q96, Q97.2, Q97.3, Q97.8, Q97.9, Q99.0, Q99.1	задержка полового созревания, обусловленная первичным эстрогенным дефицитом, в том числе при наличии мужской (Y) хромосомы в кариотипе	хирургическое лечение	удаление половых желез (дисгенетичных гонад, тестикулов) с использованием лапароскопического доступа, реконструктивно-пластические феминизирующие операции с последующим подбором гормонального лечения удаление половых желез (дисгенетичных гонад, тестикулов) с использованием лапароскопического доступа, реконструктивно-пластические операции лапароскопическим доступом, с аутотрансплантацией тканей удаление половых желез (дисгенетичных гонад, тестикулов) с использованием лапароскопического доступа, применение кольпопоза	
4.	Неинвазивное и малоинвазивное хирургическое органосохраняющее лечение миомы матки, аденомиоза (узловой формы) у женщин с применением реконструктивно-пластических операций, эмболизации маточных артерий и ультразвуковой абляции под ультразвуковым контролем и (или) контролем магнитно-резонансной томографии	D25, N80.0	множественная узловатая форма аденомиоза, требующая хирургического лечения	хирургическое лечение	реконструктивно-пластические, органосохраняющие операции (миомэктомия с использованием комбинированного эндоскопического доступа) ультразвуковая абляция под контролем магнитно-резонансной томографии или ультразвуковым контролем эндоваскулярная окклюзия маточных артерий	161890
5.	Хирургическое лечение распространенного эндометриоза, пороков развития и опухолей гениталий, пролапса гениталий у женщин с использованием робототехники	D25, D26.0, D26.7, D27, D28, N80, N81, N99.3, N39.4, Q51, Q56.0, Q56.2, Q56.3, Q56.4, Q96.3, Q97.3, Q99.0, E34.5, E30.0, E30.9	доброкачественная опухоль шейки матки, яичников, вульвы у женщин репродуктивного возраста. Гигантская миома матки у женщин репродуктивного возраста. Наружный эндометриоз, распространенная форма с вовлечением в патологический процесс крестцово-маточных связок, смежных органов малого таза и других органов брюшной полости. Врожденные аномалии (пороки развития) тела и шейки матки, в том числе с удвоением тела матки, с удвоением шейки матки, с двурогой маткой, с агенезией и аплазией шейки; с врожденным ректовагинальным и уретровагинальным свищем, урогенитальным синусом, с врожденной аномалией клитора, с врожденными аномалиями вульвы и атропическим расположением половых органов. Врожденное отсутствие влагалища. Замкнутое рудиментарное влагалище при удвоении матки и влагалища. Пациенты с выпадением стенок и купола влагалища после экстирпации матки. Пациенты с опущением и выпадением гениталий в сочетании со стрессовым недержанием мочи. Интрамуральная и субсерозная лейомиома матки, требующая хирургического лечения. Опущение и выпадение гениталий у женщин репродуктивного возраста	хирургическое лечение	реконструктивно-пластические, органосохраняющие операции с применением робототехники	252760
Гематология						
6.	Комплексное лечение, включая полихимиотерапию, иммунотерапию, трансфузионную терапию препаратами крови и плазмы, методы экстракорпорального воздействия на кровь, дистанционную лучевую терапию, хирургические методы лечения, при апластических анемиях, апластических, цитопенических и цитолитических синдромах, нарушениях плазменного и тромбоцитарного гемостаза, острой лучевой болезни	D69.1, D82.0, D69.5, D58, D59	патология гемостаза, с течением, осложненным угрожаемыми геморрагическими явлениями. Гемолитическая анемия	хирургическое лечение	проведение различных хирургических вмешательств у больных с тяжелым геморрагическим синдромом	303050
		D69.3	патология гемостаза, резистентная к стандартной терапии, и (или) с течением, осложненным угрожаемыми геморрагическими явлениями	комбинированное лечение	комплексное консервативное и хирургическое лечение, включающее иммуносупрессивную терапию с использованием моноклональных антител, иммуномодулирующую терапию с помощью рекомбинантных препаратов тромболитина	
		D61.3	рефрактерная апластическая анемия и рецидивы заболевания	комбинированное лечение	комплексное консервативное и хирургическое лечение, в том числе программная иммуносупрессивная терапия, заместительная терапия компонентами донорской крови, антибиотическая терапия бактериальных и грибковых инфекций, противовирусная терапия, хелаторная терапия	
		D60	парциальная красноклеточная аплазия (пациенты, перенесшие трансплантацию костного мозга, пациенты с почечным трансплантатом)	терапевтическое лечение	комплексное консервативное лечение, в том числе программная иммуносупрессивная терапия, заместительная терапия компонентами донорской крови, противовирусная терапия, хелаторная терапия, иммунотерапия, эфферентные методы	
7.	Комплексное консервативное лечение и реконструктивно-восстановительные операции при деформациях и повреждениях конечностей с коррекцией формы и длины конечностей у больных с наследственным и приобретенным дефицитом VIII, IX факторов и других факторов свертывания крови (в том числе с наличием ингибиторов к факторам свертывания), болезнью Гоше	D66, D67, D68	пациенты с наследственным и приобретенным дефицитом VIII, IX факторов, фактора Виллебранда и других факторов свертывания крови (в том числе с наличием ингибиторов к факторам свертывания) с кровотечениями, с острой травмой и деформацией и (или) повреждением конечностей	комбинированное лечение	комплексное лечение, включающее эфферентные и афферентные методы лечения, хирургические вмешательства на органах и системах грудной, брюшной полости, на костно-мышечной системе и структурах забрюшинного пространства, заместительную терапию препаратами дефицитных факторов и донорской крови, химическую синовиэктомию крупных суставов, элиминацию ингибиторов к факторам свертывания («индукция иммунной толерантности»), удаление гематом, гемофилических псевдоопухолей, артрокопические вмешательства, ортопедические вмешательства на конечностях (сухожильная и артропластика, корригирующая остеотомия)	514990
		E75.2	пациенты с болезнью Гоше со специфическим поражением внутренних органов (печени, селезенки), деструкцией костей с патологическими переломами и поражением суставов	комбинированное лечение	комплексное лечение, включающее эфферентные методы лечения, хирургические вмешательства на органах и системах грудной, брюшной полости, на костно-мышечной системе и структурах забрюшинного пространства, заместительную терапию компонентами донорской крови, ортопедические вмешательства на конечностях (костная пластика, артродез, мышечная пластика, сухожильная и артропластика, корригирующая остеотомия), некросеквестрэктомиию	
Детская хирургия в период новорожденности						
8.	Реконструктивно-пластические операции на тонкой и толстой кишке у новорожденных, в том числе лапароскопические	Q41, Q42	врожденная атрезия и стеноз тонкого кишечника. Врожденная атрезия и стеноз толстого кишечника	хирургическое лечение	межищечный анастомоз (бок-в-бок или конец-в-конец или конец-в-бок), в том числе с лапароскопической ассистенцией	337000
	Хирургическое лечение диафрагмальной грыжи, гастрошизиса и омфалоцеле у новорожденных, в том числе торако- и лапароскопическое	Q79.0, Q79.2, Q79.3	врожденная диафрагмальная грыжа. Омфалоцеле. Гастрошизис	хирургическое лечение	пластика диафрагмы, в том числе торакокопическая, с применением синтетических материалов пластика передней брюшной стенки, в том числе с применением синтетических материалов, включая этапные операции первичная радикальная циркулярная пластика передней брюшной стенки, в том числе этапная	
	Реконструктивно-пластические операции при опухолевидных образованиях различной локализации у новорожденных, в том числе торако- и лапароскопические	D18, D20.0, D21.5	тератома. Объемные образования забрюшинного пространства и брюшной полости. Гемангиома и лимфангиома любой локализации	хирургическое лечение	удаление крестцово-копчиковой тератомы, в том числе с применением лапароскопии удаление врожденных объемных образований, в том числе с применением эндовидеохирургической техники	
	Реконструктивно-пластические операции на почках, мочеточниках и мочевом пузыре у новорожденных, в том числе лапароскопические	Q61.8, Q62.0, Q62.1, Q62.2, Q62.3, Q62.7, Q64.1, D30.0	врожденный гидронефроз. Врожденный уретерогидронефроз. Врожденный мегауретер. Мультикистоз почек. Экстрофия мочевого пузыря. Врожденный пузырно-мочеточниковый рефлюкс III степени и выше. Врожденное уретероцеле, в том числе при удвоении почки. Доброкачественные новообразования почки	хирургическое лечение	пластика пиелоретрального сегмента со стентированием мочеточника, в том числе с применением видеоассистированной техники вторичная нефрэктомия неоимплантация мочеточника в мочевой пузырь, в том числе с его моделированием геминефруретерэктомия эндоскопическое бужирование и стентирование мочеточника ранняя пластика мочевого пузыря местными тканями уретероилеосигмостомия лапароскопическая нефруретерэктомия нефрэктомия через минилумботомический доступ	
Комбустиология						

№ группы ВМП¹	Наименование вида ВМП¹	Коды по МКБ-10²	Модель пациента	Вид лечения	Метод лечения	Средний норматив финансовых затрат на единицу объема медицинской помощи³, рублей
9.	Хирургическое лечение послеожоговых рубцов и рубцовых деформаций, требующих этапных реконструктивно-пластических операций	T95, L90.5, L91.0	рубцы, рубцовые деформации вследствие термических и химических ожогов	хирургическое лечение	иссечение послеожоговых рубцов или удаление рубцовой деформации с пластикой дефектов местными тканями, в том числе с помощью дерматензии, включая эспандерную, полнослойными аутодермотрансплантатами, сложносоставными аутоотрансплантатами, в том числе на микрососудистых анастомозах, или лоскутами на постоянной или временно-питающей ножке	110900
Нейрохирургия						
10.	Микрохирургические вмешательства с использованием операционного микроскопа, стереотаксической биопсии, интраоперационной навигации и нейрофизиологического мониторинга при внутримозговых новообразованиях функционально значимых зон головного мозга	C71.0, C71.1, C71.2, C71.3, C71.4, C79.3, D33.0, D43.0, C71.8, Q85.0	внутричерепные злокачественные новообразования (первичные и вторичные) и доброкачественные новообразования функционально значимых зон головного мозга	хирургическое лечение	удаление опухоли с применением нейрофизиологического мониторинга функционально значимых зон головного мозга удаление опухоли с применением интраоперационной флуоресцентной микроскопии и эндоскопии стереотаксическое вмешательство с целью дренирования опухолевых кист и установки длительно существующих дренажных систем	27510
		C71.5, C79.3, D33.0, D43.0, Q85.0	внутричерепные злокачественные (первичные и вторичные) и доброкачественные новообразования боковых и III желудочков мозга	хирургическое лечение	удаление опухоли с сочетанным применением интраоперационной флуоресцентной микроскопии, эндоскопии или эндоскопической ассистенции удаление опухоли с применением нейрофизиологического мониторинга стереотаксическое вмешательство с целью дренирования опухолевых кист и установки длительно существующих дренажных систем	
		C71.6, C71.7, C79.3, D33.1, D18.0, D43.1, Q85.0	внутричерепные злокачественные (первичные и вторичные) и доброкачественные новообразования IV желудочка мозга, стволовой и парастволовой локализации	хирургическое лечение	удаление опухоли с применением нейрофизиологического мониторинга удаление опухоли с применением интраоперационной флуоресцентной микроскопии и эндоскопии удаление опухоли с применением нейрофизиологического мониторинга функционально значимых зон головного мозга	
		D18.0, Q28.3	кавернома (кавернозная ангиома) функционально значимых зон головного мозга	хирургическое лечение	удаление опухоли с применением нейрофизиологического мониторинга	
	Микрохирургические вмешательства при злокачественных (первичных и вторичных) и доброкачественных новообразованиях оболочек головного мозга с вовлечением синусов, фалькса, намета мозжечка, а также внутрижелудочковой локализации	C70.0, C79.3, D32.0, Q85, D42.0	злокачественные (первичные и вторичные) и доброкачественные новообразования оболочек головного мозга парасагитальной локализации с вовлечением синусов, фалькса, намета мозжечка, а также внутрижелудочковой локализации	хирургическое лечение	удаление опухоли с применением нейрофизиологического мониторинга удаление опухоли с применением интраоперационной флуоресцентной микроскопии и лазерной спектроскопии удаление опухоли с одномоментным пластическим закрытием хирургического дефекта при помощи сложносоставных ауто- или аллотрансплантатов эмболизация сосудов опухоли при помощи адгезивных материалов и (или) микроэмболов	
	Микрохирургические, эндоскопические и стереотаксические вмешательства при глиомах зрительных нервов и хиазмы, краниофарингиомах, аденомах гипофиза, невриномах, в том числе внутричерепных новообразованиях при нейрофиброматозе I - II типов, врожденных (коллоидных, дермоидных, эпидермоидных) церебральных кистах, злокачественных и доброкачественных новообразованиях шишковидной железы (в том числе кистозных), туберозном склерозе, гамартозе	C72.2, D33.3, Q85	доброкачественные и злокачественные новообразования зрительного нерва (глиомы, невриномы и нейрофибромы, в том числе внутричерепные новообразования при нейрофиброматозе I - II типов). Туберозный склероз. Гамартоз	хирургическое лечение	удаление опухоли с применением нейрофизиологического мониторинга эндоскопическое удаление опухоли	
	Микрохирургические, эндоскопические, стереотаксические, а также комбинированные вмешательства при различных новообразованиях и других объемных процессах основания черепа и лицевого скелета, врастающих в полость черепа	C75.3, D35.2 - D35.4, D44.3, D44.4, D44.5, Q04.6	аденомы гипофиза, краниофарингиомы, злокачественные и доброкачественные новообразования шишковидной железы. Врожденные церебральные кисты	хирургическое лечение	удаление опухоли с применением нейрофизиологического мониторинга эндоскопическое удаление опухоли, в том числе с одномоментным закрытием хирургического дефекта ауто- или аллотрансплантатом стереотаксическое вмешательство с целью дренирования опухолевых кист и установки длительно существующих дренажных систем	
		C31	злокачественные новообразования придаточных пазух носа, прорастающие в полость черепа	хирургическое лечение	удаление опухоли с одномоментным пластическим закрытием хирургического дефекта при помощи сложносоставных ауто- или аллотрансплантатов эндоскопическое удаление опухоли с одномоментным пластическим закрытием хирургического дефекта при помощи формируемых ауто- или аллотрансплантатов эмболизация сосудов опухоли при помощи адгезивных материалов и (или) макроэмболов	
		C41.0, C43.4, C44.4, C79.4, C79.5, C49.0, D16.4, D48.0, C90.2	злокачественные (первичные и вторичные) и доброкачественные новообразования костей черепа и лицевого скелета, прорастающие в полость черепа	хирургическое лечение	удаление опухоли с одномоментным пластическим закрытием хирургического дефекта при помощи сложносоставных ауто- или аллотрансплантатов эндоскопическое удаление опухоли с одномоментным пластическим закрытием хирургического дефекта при помощи формируемых ауто- или аллотрансплантатов эмболизация сосудов опухоли при помощи адгезивных материалов и (или) микроэмболов	
		M85.0	фиброзная дисплазия	хирургическое лечение	эндоскопическое удаление опухоли с одномоментным пластическим закрытием хирургического дефекта при помощи формируемых ауто- или аллотрансплантатов микрохирургическое вмешательство с одномоментным пластическим закрытием хирургического дефекта при помощи сложносоставных ауто- или аллотрансплантатов	
	Микрохирургическое удаление новообразований (первичных и вторичных) и дермоидов (липом) спинного мозга и его оболочек, корешков и спинномозговых нервов, позвоночного столба, костей таза, крестца и копчика при условии вовлечения твердой мозговой оболочки, корешков и спинномозговых нервов	D10.6, D10.9, D21.0	доброкачественные новообразования носоглотки и мягких тканей головы, лица и шеи, прорастающие в основание черепа	хирургическое лечение	удаление опухоли с одномоментным пластическим закрытием хирургического дефекта при помощи сложносоставных ауто- или аллотрансплантатов эндоскопическое удаление опухоли с одномоментным пластическим закрытием хирургического дефекта при помощи формируемых ауто- или аллотрансплантатов	
		C41.2, C41.4, C70.1, C72.0, C72.1, C72.8, C79.4, C79.5, C90.0, C90.2, D48.0, D16.6, D16.8, D18.0, D32.1, D33.4, D33.7, D36.1, D43.4, Q06.8, M85.5, D42.1	злокачественные (первичные и вторичные) и доброкачественные новообразования позвоночного столба, костей таза, крестца и копчика, в том числе с вовлечением твердой мозговой оболочки, корешков и спинномозговых нервов, дермоиды (липомы) спинного мозга	хирургическое лечение	удаление опухоли с применением нейрофизиологического мониторинга удаление опухоли с применением систем, стабилизирующих позвоночник удаление опухоли с одномоментным применением ауто- или аллотрансплантатов эндоскопическое удаление опухоли	
	Микрохирургические и эндоскопические вмешательства при поражениях межпозвоночных дисков шейных и грудных отделов с миелопатией, радикуло- и нейропатией, спондилолистезах и спинальных стенозах.	M43.1, M48.0, T91.1, Q76.4	спондилолистез (все уровни позвоночника). Спинальный стеноз (все уровни позвоночника)	хирургическое лечение	декомпрессия спинного мозга, корешков и спинномозговых нервов с имплантацией различных стабилизирующих систем двухуровневое проведение эпидуральных электродов с применением малоинвазивного инструментария под нейровизуализационным контролем	
	Сложные декомпрессионно-стабилизирующие и реконструктивные операции при травмах и заболеваниях позвоночника, сопровождающихся развитием миелопатии, с использованием остеозамещающих материалов, погружных и наружных фиксирующих устройств. Имплантация временных электродов для нейростимуляции спинного мозга и периферических нервов	G95.1, G95.2, G95.8, G95.9, M50, M51.0 - M51.3, M51.8, M51.9	поражения межпозвоночных дисков шейных и грудных отделов с миелопатией, радикуло- и нейропатией	хирургическое лечение	удаление межпозвоночного диска с имплантацией системы, стабилизирующей позвоночник, или протезирование межпозвоночного диска удаление межпозвоночного диска эндоскопическое двухуровневое проведение эпидуральных электродов с применением малоинвазивного инструментария под нейровизуализационным контролем	
		G95.1, G95.2, G95.8, G95.9, B67, D16, D18, M88	деструкция и деформация (патологический перелом) позвонков вследствие их поражения доброкачественным новообразованием непосредственно или контактным путем в результате воздействия опухоли спинного мозга, спинномозговых нервов, конского хвоста и их оболочек	хирургическое лечение	резекция опухоли или иного опухолеподобного образования блоком или частями из комбинированных доступов с реконструкцией дефекта позвоночного столба с использованием погружных имплантатов и спондилосинтезом стабилизирующими системами	

№ группы ВМП¹	Наименование вида ВМП¹	Коды по МКБ-10²	Модель пациента	Вид лечения	Метод лечения	Средний норматив финансовых затрат на единицу объема медицинской помощи³, рублей		
		G95.1, G95.2, G95.8, G95.9, M42, M43, M45, M46, M48, M50, M51, M53, M92, M93, M95, G95.1, G95.2, G95.8, G95.9, Q76.2	дегенеративно-дистрофическое поражение межпозвоночных дисков, суставов и связок позвоночника с формированием грыжи диска, деформацией (гипертрофией) суставов и связочного аппарата, нестабильностью сегмента, спондилолизом, деформацией и стенозом позвоночного канала и его карманов	хирургическое лечение	декомпрессиивно-стабилизирующее вмешательство с резекцией позвонка, межпозвоночного диска, связочных элементов сегмента позвоночника из заднего или вентрального доступов, с фиксацией позвонка, с использованием костной пластики (спондиллодеза), погружных имплантатов и стабилизирующих систем (ригидных или динамических) при помощи микроскопа, эндоскопической техники и малоинвазивного инструментария			
		G95.1, G95.2, G95.8, G95.9, A18.0, S12.0, S12.1, S13, S14, S19, S22.0, S22.1, S23, S24, S32.0, S32.1, S33, S34, T08, T09, T85, T91, M80, M81, M82, M86, M85, M87, M96, M99, Q67, Q76.0, Q76.1, Q76.4, Q77, Q76.3	переломы позвонков, повреждения (разрыв) межпозвоночных дисков и связок позвоночника, деформации позвоночного столба вследствие его врожденной патологии или перенесенных заболеваний	хирургическое лечение	декомпрессиивно-стабилизирующее вмешательство с резекцией позвонка, межпозвоночного диска, связочных элементов сегмента позвоночника из вентрального или заднего доступа, репозиционно-стабилизирующий спондилосинтез с использованием костной пластики (спондиллодеза), погружных имплантатов			
		Микрохирургическая васкулярная декомпрессия корешков черепных нервов	G50 - G53	невралгии и нейропатии черепных нервов	хирургическое лечение		интракраниальная микрохирургическая васкулярная декомпрессия черепных нервов, в том числе с эндоскопической ассистенцией	
11.	Микрохирургические, эндоваскулярные и стереотаксические вмешательства с применением адгезивных клеевых композиций, микроэмболов, микроспиралей (менее 5 койлов), стентов при патологии сосудов головного и спинного мозга, богатокровоснабжаемых опухолей головы и головного мозга, внутримозговых и внутримозговых гематомах	I60, I61, I62	артериальная аневризма в условиях разрыва или артериовенозная мальформация головного мозга в условиях острого и подострого периода субарахноидального или внутримозгового кровоизлияния	хирургическое лечение	микрохирургическое вмешательство с применением нейрофизиологического мониторинга пункционная аспирация внутримозговых и внутримозговых гематом с использованием нейронавигации	375100		
		I67.1	артериальная аневризма головного мозга вне стадии разрыва	хирургическое лечение	микрохирургическое вмешательство с применением интраоперационного ультразвукового контроля кровотока в церебральных артериях эндоваскулярное вмешательство с применением адгезивных клеевых композиций, микроэмболов, микроспиралей и стентов			
		Q28.2, Q28.8	артериовенозная мальформация головного мозга и спинного мозга	хирургическое лечение	микрохирургическое вмешательство с применением нейрофизиологического мониторинга эндоваскулярное вмешательство с применением адгезивной клеевой композиции, микроэмболов и (или) микроспиралей (менее 5 койлов)			
		I67.8, I72.0, I77.0, I78.0	дуральные артериовенозные фистулы головного и спинного мозга, в том числе каротидно-кавернозные. Ложные аневризмы внутренней сонной артерии. Наследственная геморрагическая телеангиэктазия (болезнь Рендю - Ослера - Вебера)	хирургическое лечение	эндоваскулярное вмешательство с применением адгезивных клеевых композиций и микроэмболов			
		C83.9, C85.1, D10.6, D10.9, D18.0 - D18.1, D21.0, D35.5 - D35.7, D36.0, Q85.8, Q28.8	артериовенозные мальформации, ангиомы, гемангиомы, гемангиобластомы, ангиофибромы, парагангиомы и лимфомы головы, шеи, головного и спинного мозга	хирургическое лечение	эндоваскулярное вмешательство с применением адгезивных клеевых композиций микроэмболов и (или) микроспиралей (менее 5 койлов) эндоваскулярное вмешательство с прорывом гематоэнцефалического барьера для проведения интраартериальной химиотерапии микрохирургические вмешательства с интраоперационным нейрофизиологическим мониторингом микрохирургические вмешательства с интраоперационной реинфузией крови			
	Имплантация временных электродов для нейростимуляции спинного мозга. Микрохирургические и стереотаксические деструктивные операции на головном и спинном мозге и спинномозговых нервах, в том числе селективная ризотомия, для лечения эпилепсии, гиперкинезов и миелопатий различного генеза	G20, G21, G24, G25.0, G25.2, G80, G95.0, G95.1, G95.8	болезнь Паркинсона и вторичный паркинсонизм, деформирующая мышечная дистония, детский церебральный паралич и эссенциальный тремор	хирургическое лечение	стереотаксическая деструкция подкорковых структур			
		G09, G24, G35, G80, G81.1, G82.1, G82.4, G95.0, G95.1, G95.8, I69.0 - I69.8, M96, T90.5, T91.3	спастические, болевые синдромы, двигательные и тазовые нарушения как проявления энцефалопатий и миелопатий различного генеза (онкологических процессов, последствий черепно-мозговой и позвоночно-спинномозговой травмы, нарушений мозгового кровообращения по ишемическому или геморрагическому типу, рассеянного склероза, инфекционных заболеваний, последствий медицинских вмешательств и процедур)	хирургическое лечение	двухуровневое проведение эпидуральных электродов с применением малоинвазивного инструментария под нейровизуализационным контролем селективная невротомия, селективная дорзальная ризотомия стереотаксическая деструкция подкорковых структур			
		G31.8, G40.1 - G40.4, Q04.3, Q04.8	симптоматическая эпилепсия (медикаментозно-резистентная)	хирургическое лечение	селективное удаление и разрушение эпилептических очагов с использованием интраоперационного нейрофизиологического контроля деструктивные операции на эпилептических очагах с предварительным картированием мозга на основе инвазивной имплантации эпидуральных электродов и мониторингования имплантации, в том числе стереотаксическая, внутримозговых и эпидуральных электродов для проведения нейрофизиологического мониторинга			
		Микрохирургические вмешательства на периферических нервах и сплетениях с одномоментной пластикой нервных стволов ауто-трансплантатами. Имплантация временных электродов для нейростимуляции спинного мозга и периферических нервов	G54.0 - G54.4, G54.6, G54.8, G54.9	поражения плечевого сплетения и шейных корешков, синдром фантома конечности с болью, невралгией или радикулопатией	хирургическое лечение		эндоваскулярная реконструкция врожденных и приобретенных дефектов и деформаций свода, лицевого скелета и основания черепа с компьютерным и стереолитографическим моделированием с применением биосовместимых пластических материалов и ресурсоемких имплантатов эндоскопическая реконструкция врожденных и приобретенных дефектов и деформации лицевого скелета и основания черепа с применением ауто- и (или) аллотрансплантатов невролиз и трансплантация нерва под интраоперационным нейрофизиологическим и эндоскопическим контролем двухуровневое проведение эпидуральных электродов с применением малоинвазивного инструментария под нейровизуализационным контролем стереотаксическая деструкция подкорковых структур	199820
			G56, G57, T14.4	последствия травматических и других поражений периферических нервов и сплетений с туннельными и компрессионно-ишемическими невралгиями	хирургическое лечение		микрохирургические вмешательства под интраоперационным нейрофизиологическим и эндоскопическим контролем комбинированное проведение эпидуральных и периферических электродов с применением малоинвазивного инструментария под рентгенологическим и нейрофизиологическим контролем	
			C47, D36.1, D48.2, D48.7	злокачественные и доброкачественные опухоли периферических нервов и сплетений	хирургическое лечение		микрохирургические вмешательства на периферических нервах и сплетениях с одномоментной пластикой нервных стволов ауто-трансплантатами под интраоперационным нейрофизиологическим контролем	
Эндоскопические и стереотаксические вмешательства при врожденной или приобретенной гидроцефалии окклюзионного характера и приобретенных церебральных кистах	G91, G93.0, Q03	врожденная или приобретенная гидроцефалия окклюзионного характера. Приобретенные церебральные кисты	хирургическое лечение	эндоскопическая вентрикулостомия дна III желудочка мозга эндоскопическая фенестрация стенок кист эндоскопическая кистовентрикулоцистерностомия стереотаксическая установка внутримозговых стентов				
13.	Стереотаксически ориентированное дистанционное лучевое лечение с использованием специализированных ускорителей при поражениях головы, головного и спинного мозга, позвоночника, тригеминальной невралгии и медикаментознорезистентных болевых синдромах различного генеза	C31, C41, C71.0 - C71.7, C72, C75.3, C79.3 - C79.5, D10.6, D16.4, D16.6, D16.8, D21, D32, D33, D35, G50.0, Q28.2, Q85.0, I67.8	злокачественные (первичные и вторичные) и доброкачественные опухоли головного и спинного мозга, их оболочек, черепных нервов, костей черепа и лицевого скелета, позвоночника, мягких покровов головы. Артериовенозные мальформации и дуральные артериовенозные фистулы головного мозга, оболочек головного мозга различного генеза. Тригеминальная невралгия. Медикаментознорезистентные болевые синдромы различного генеза	лучевое лечение	стереотаксически ориентированное лучевое лечение злокачественных (первичных и вторичных) и доброкачественных опухолей головного и спинного мозга, оболочек, черепных нервов, а также костей основания черепа и позвоночника стереотаксически ориентированное лучевое лечение артериовенозных мальформаций головного и спинного мозга и патологических соустьев головного мозга стереотаксически ориентированное лучевое лечение тригеминальной невралгии и болевых синдромов	301720		

№ группы ВМП¹	Наименование вида ВМП¹	Коды по МКБ-10²	Модель пациента	Вид лечения	Метод лечения	Средний норматив финансовых затрат на единицу объема медицинской помощи³, рублей	
14.	Микрохирургические, эндоваскулярные и стереотаксические вмешательства с применением неадгезивной клеевой композиции, микроспиралей (5 и более койлов) или потоковых стентов при патологии сосудов головного и спинного мозга, богатокровоснабжаемых опухолях головы и головного мозга	I60, I61, I62	артериальная аневризма в условиях разрыва или артериовенозная мальформация головного мозга в условиях острого и подострого периода субарахноидального или внутримозгового кровоизлияния	хирургическое лечение	ресурсоемкое эндоваскулярное вмешательство с применением адгезивной и неадгезивной клеевой композиции, микроспиралей, стентов, в том числе потоковых ресурсоемкое эндоваскулярное вмешательство с комбинированным применением адгезивной и неадгезивной клеевой композиции, микроспиралей и стентов ресурсоемкое комбинированное микрохирургическое и эндоваскулярное вмешательство	1014270	
		I67.1	артериальная аневризма головного мозга вне стадии разрыва	хирургическое лечение	ресурсоемкое эндоваскулярное вмешательство с применением адгезивной и неадгезивной клеевой композиции, микроспиралей (5 и более койлов) и стентов ресурсоемкое комбинированное микрохирургическое и эндоваскулярное вмешательство		
		Q28.2, Q28.8	артериовенозная мальформация головного и спинного мозга	хирургическое лечение	ресурсоемкое эндоваскулярное вмешательство с применением адгезивной и неадгезивной клеевой композиции, микроспиралей		
		I67.8, I72.0, I77.0, I78.0	дуральные артериовенозные фистулы головного и спинного мозга, в том числе каротидно-кавернозные. Ложные аневризмы внутренней сонной артерии. Наследственная геморрагическая телеангиэктазия (болезнь Ренду - Ослера - Вебера)	хирургическое лечение	ресурсоемкое эндоваскулярное вмешательство с применением адгезивной и неадгезивной клеевой композиции, микроспиралей, стентов		
		D18.0, D18.1, D21.0, D36.0, D35.6, I67.8, Q28.8	артериовенозные мальформации, ангиомы, гемангиомы, гемангиобластомы, ангиофибромы и параганглиомы головы, шеи и головного и спинного мозга. Варикозное расширение вен орбиты	хирургическое лечение	ресурсоемкое эндоваскулярное вмешательство с комбинированным применением адгезивной и неадгезивной клеевой композиции, микроспиралей и стентов		
		I66	окклюзии, стенозы, эмболии и тромбозы интракраниальных отделов церебральных артерий. Ишемия головного мозга как следствие цереброваскулярных болезней	хирургическое лечение	эндоваскулярная ангиопластика и стентирование		
15.	Имплантация, в том числе стереотаксическая, внутримозговых, эпидуральных и периферических электродов, включая тестовые, нейростимуляторов и помп на постоянных источниках тока и их замена для нейростимуляции головного и спинного мозга, периферических нервов	G20, G21, G24, G25.0, G25.2, G80, G95.0, G95.1, G95.8	болезнь Паркинсона и вторичный паркинсонизм, деформирующая мышечная дистония, детский церебральный паралич и эссенциальный тремор	хирургическое лечение	имплантация, в том числе стереотаксическая, внутримозговых и эпидуральных электродов и постоянных нейростимуляторов на постоянных источниках тока и их замена	1339070	
		E75.2, G09, G24, G35 - G37, G80, G81.1, G82.1, G82.4, G95.0, G95.1, G95.8, I69.0 - I69.8, M53.3, M54, M96, T88.8, T90.5, T91.3	спастические, болевые синдромы, двигательные и тазовые нарушения как проявления энцефалопатий и миелопатий различного генеза (онкологические процессы, последствия черепно-мозговой и позвоночно-спинномозговой травмы, нарушения мозгового кровообращения по ишемическому или геморрагическому типу, демиелинизирующие болезни, инфекционные болезни, последствия медицинских вмешательств и процедур)	хирургическое лечение	имплантация, в том числе стереотаксическая, внутримозговых и эпидуральных электродов и постоянных нейростимуляторов на постоянных источниках тока и их замена имплантация помпы для хронического интратекального введения лекарственных препаратов в спинномозговую жидкость и ее замена		
		G31.8, G40.1 - G40.4, Q04.3, Q04.8	симптоматическая эпилепсия (резистентная к лечению лекарственными препаратами)	хирургическое лечение	имплантация, в том числе стереотаксическая, внутривентрикулярных и периферических временных или постоянных электродов и нейростимуляторов на постоянных источниках тока для регистрации и модуляции биопотенциалов и их замена		
		M50, M51.0 - M51.3, M51.8 - M51.9	поражения межпозвоночных дисков шейных и грудных отделов с миелопатией, радикуло- и нейропатией	хирургическое лечение	имплантация, в том числе стереотаксическая, внутримозговых и эпидуральных электродов и постоянных нейростимуляторов на постоянных источниках тока и их замена		
		G50 - G53, G54.0 - 54.4, G54.6, G54.8, G54.9, G56, G57, T14.4, T91, T92, T93	поражения плечевого сплетения и шейных корешков, синдром фантома конечности с болью, невропатией или радикулопатией	хирургическое лечение	имплантация эпидуральных и периферических электродов и постоянных нейростимуляторов на постоянных источниках тока и их замена		
		G56, G57, T14.4, T91, T92, T93	последствия травматических и других поражений периферических нервов и сплетений с туннельными и компрессионно-ишемическими невропатиями	хирургическое лечение	имплантация эпидуральных и периферических электродов и постоянных нейростимуляторов на постоянных источниках тока и их замена		
16.	Видеоэндоскопические внутриполостные и видеоэндоскопические внутрисветовые хирургические вмешательства, интервенционные радиологические вмешательства, малоинвазивные органосохраняющие вмешательства при злокачественных новообразованиях	Онкология			хирургическое лечение	удаление опухоли полости носа видеоэндоскопическое тиреоидэктомия видеоэндоскопическая микрондодларингеальная резекция гортани с использованием эндовидеотехники микрондодларингеальная резекция видеоэндоскопическая тиреоидэктомия видеоассистированная нервосберегающая шейная лимфаденэктомия видеоассистированная удаление лимфатических узлов и клетчатки переднего верхнего средостения видеоассистированное удаление опухоли придаточных пазух носа видеоассистированное резекция верхней челюсти видеоассистированная эндодларингеальная резекция видеоэндоскопическая селективная и суперселективная инфузия в глазную артерию химиопрепарата как вид органосохраняющего лечения ретинобластомы у детей	208870
		C00, C01, C02, C04 - C06, C09.0, C09.1, C09.8, C09.9, C10.0, C10.1, C10.2, C10.3, C10.4, C11.0, C11.1, C11.2, C11.3, C11.8, C11.9, C12, C13.0, C13.1, C13.2, C13.8, C13.9, C14.0, C14.2, C15.0, C30.0, C31.0, C31.1, C31.2, C31.3, C31.8, C31.9, C32, C43, C44, C69, C73	злокачественные новообразования головы и шеи I - III стадии	хирургическое лечение		эндоскопическое электрохирургическое удаление опухоли	
		C15, C16, C17, C18, C19, C20, C21	злокачественные новообразования пищевода, желудка, двенадцатиперстной кишки, ободочной кишки, ректосигмоидного соединения, прямой кишки, заднего прохода и анального канала в пределах слизистого слоя T1	хирургическое лечение		видеоассистированная одномоментная резекция и пластика пищевода с лимфаденэктомией 2S, 2F, 3F	
		C16	локализованные и местнораспространенные формы злокачественных новообразований пищевода	хирургическое лечение		лапароскопическая парциальная резекция желудка, в том числе с исследованием сторожевых лимфатических узлов лапароскопическая дистальная субтотальная резекция желудка	
		C17	локализованные и местнораспространенные формы злокачественных новообразований двенадцатиперстной и тонкой кишки	хирургическое лечение		лапароскопическая резекция тонкой кишки лапароскопическая панкреато-дуоденальная резекция	
		C18.1, C18.2, C18.3, C18.4	локализованные формы злокачественных новообразований правой половины ободочной кишки. Карциноидные опухоли червеобразного отростка	хирургическое лечение		лапароскопически-ассистированная правосторонняя гемиколэктомия лапароскопически-ассистированная правосторонняя гемиколэктомия с расширенной лимфаденэктомией лапароскопически-ассистированная левосторонняя гемиколэктомия	
		C18.5, C18.6	локализованные формы злокачественных новообразований левой половины ободочной кишки	хирургическое лечение		лапароскопически-ассистированная левосторонняя гемиколэктомия с расширенной лимфаденэктомией	
		C18.7, C19	локализованные формы злокачественных новообразований сигмовидной кишки и ректосигмоидного отдела	хирургическое лечение		лапароскопически-ассистированная резекция сигмовидной кишки лапароскопически-ассистированная резекция сигмовидной кишки с расширенной лимфаденэктомией нервосберегающая лапароскопически-ассистированная резекция сигмовидной кишки	
		C20	ранние формы злокачественных новообразований прямой кишки локализованные формы злокачественных новообразований прямой кишки	хирургическое лечение		трансанальная эндоскопическая микрохирургия (ТЕМ) лапароскопически-ассистированная резекция прямой кишки лапароскопически-ассистированная резекция прямой кишки с расширенной лимфаденэктомией лапароскопически-ассистированная резекция прямой кишки с формированием тазового толстокишечного резервуара нервосберегающая лапароскопически-ассистированная резекция прямой кишки	
		C22, C78.7, C24.0	первичные и метастатические злокачественные новообразования печени нерезектабельные злокачественные новообразования печени и внутривенных желчных протоков злокачественные новообразования общего желчного протока злокачественные новообразования общего желчного протока в пределах слизистого слоя T1	хирургическое лечение хирургическое лечение хирургическое лечение хирургическое лечение		видеоэндоскопическая сегментэктомия, атипичная резекция печени внутрипротоковая фотодинамическая терапия под рентгеноскопическим контролем эндоскопическая комбинированная операция (электрорезекция, аргоно-плазменная коагуляция и фотодинамическая терапия опухоли желчных протоков) эндоскопическая комбинированная операция (электрорезекция, аргоноплазменная коагуляция и фотодинамическая терапия опухоли желчных протоков)	

№ группы ВМП¹	Наименование вида ВМП¹	Коды по МКБ-10²	Модель пациента	Вид лечения	Метод лечения	Средний норматив финансовых затрат на единицу объема медицинской помощи³, рублей
			злокачественные новообразования желчных протоков	хирургическое лечение	комбинированное интервенционно-радиологическое и эндоскопическое формирование и стентирование пункционного билиодигестивного шунта при опухолевых стенозах желчевыводящих путей	
		C33, C34	немелкоклеточный ранний центральный рак легкого (Tis-T1NoMo)	хирургическое лечение	комбинированное интервенционно-радиологическое и эндоскопическое формирование и стентирование пункционного билиодигестивного шунта с использованием специальных магнитных элементов при опухолевых стенозах желчевыводящих путей эндоскопическое электрохирургическое удаление опухоли бронхов эндоскопическая фотодинамическая терапия опухоли бронхов эндоскопическая комбинированная операция (электрорезекция, аргоноплазменная коагуляция и фотодинамическая терапия опухоли бронхов) эндоскопическая реканализация и эндопротезирование бронха как этап комбинированного лечения	
		C33, C34	ранний рак трахеи	хирургическое лечение	эндоскопическая комбинированная операция (электрорезекция, аргоноплазменная коагуляция и фотодинамическая терапия опухоли трахеи) эндоскопическое электрохирургическое удаление опухоли трахеи	
		C33, C34	стенозирующие злокачественные новообразования трахеи. Стенозирующий центральный рак легкого (T2-4NxMx)	хирургическое лечение	эндоскопическая комбинированная операция (электрорезекция, аргоноплазменная коагуляция и фотодинамическая терапия опухоли трахеи) эндоскопическая реканализация и эндопротезирование трахеи как этап комбинированного лечения эндоскопическая комбинированная операция (электрорезекция, аргоноплазменная коагуляция и фотодинамическая терапия опухоли бронхов)	
			ранние формы злокачественных опухолей легкого (I – II стадия)	хирургическое лечение	видеоторакоскопическая лобэктомия, билобэктомия	
		C37, C38.1, C38.2, C38.3	опухоль вилочковой железы (I – II стадия). Опухоль переднего, заднего средостения (начальные формы). Метастатическое поражение средостения	хирургическое лечение	видеоэндоскопическое удаление опухоли средостения видеоэндоскопическое удаление опухоли средостения с медиастинальной лимфаденэктомией	
		C48.0	неорганные злокачественные новообразования забрюшинного пространства (первичные и рецидивные)	хирургическое лечение	видеоэндоскопическое удаление опухоли забрюшинного пространства видеоэндоскопическое удаление опухоли забрюшинного пространства с паракавальной, парааортальной, забрюшинной лимфаденэктомией	
		C50.2, C50.3, C50.9	злокачественные новообразования молочной железы IIa, IIb, IIIa стадии	хирургическое лечение	радикальная мастэктомия или радикальная резекция с видеоассистированной парастернальной лимфаденэктомией	
		C53	злокачественные новообразования шейки матки (I – III стадия). Местнораспространенные формы рака шейки матки, осложненные кровотечением	хирургическое лечение	видеоэндоскопическая расширенная экстирпация матки с придатками видеоэндоскопическая расширенная экстирпация матки с транспозицией яичников	
		C54	злокачественные новообразования эндометрия in situ - III стадия	хирургическое лечение	видеоэндоскопическая экстирпация матки с придатками и тазовой лимфаденэктомией	
			местнораспространенные формы злокачественных новообразований тела матки, осложненных кровотечением	хирургическое лечение	экстирпация матки расширенная видеоэндоскопическая селективная эмболизация (химиоэмболизация) маточных артерий	
		C56	злокачественные новообразования яичников I стадии	хирургическое лечение	лапароскопическая экстирпация матки с придатками, субтотальная резекция большого сальника	
		C61	локализованные злокачественные новообразования предстательной железы I стадии (T1a-T2cNxMo)	хирургическое лечение	лапароскопическая простатэктомия	
		C64	злокачественные новообразования почки (I – III стадия), нефробластома	хирургическое лечение	лапароскопическая резекция почки	
		C64	локализованные злокачественные новообразования почки (I – IV стадия), нефробластома, в том числе двусторонняя (T1a-T2NxMo-M1)	хирургическое лечение	лапароскопическая нефрадреналэктомия, парааортальная лимфаденэктомия	
		C66, C65	злокачественные новообразования мочеточника, почечной лоханки (I – II стадия (T1a-T2NxMo))	хирургическое лечение	лапароскопическая нефруретерозэктомия	
		C67	локализованные злокачественные новообразования, саркома мочевого пузыря (I – II стадия (T1-T2bNxMo))	хирургическое лечение	лапароскопическая резекция мочевого пузыря лапароскопическая цистэктомия лапароскопическая цистпростатвезикулэктомия	
			злокачественные новообразования мочевого пузыря (I стадия (T1NxMo))	хирургическое лечение	трансуретральная резекция мочевого пузыря с внутривезикулярной химиотерапией, фотодинамической диагностикой и терапией	
		C74	злокачественные новообразования надпочечника	хирургическое лечение	лапароскопическая адреналэктомия	
		C38.4, C38.8, C45.0	опухоль плевры. Распространенное поражение плевры. Мезотелиома плевры	хирургическое лечение	видеоторакоскопическое удаление опухоли плевры видеоторакоскопическая плеврэктомия	
17	Реконструктивно-пластические, микрохирургические, обширные циторедуктивные, расширенно-комбинированные хирургические вмешательства, в том числе с применением физических факторов при злокачественных новообразованиях	C00.0, C00.1, C00.2, C00.3, C00.4, C00.5, C00.6, C00.8, C00.9, C01, C02, C03.1, C03.9, C04.0, C04.1, C04.8, C04.9, C05, C06.0, C06.1, C06.2, C06.8, C06.9, C07, C08.0, C08.1, C08.8, C08.9, C09.0, C09.1, C09.8, C09.9, C10.0, C10.1, C10.2, C10.3, C10.4, C10.8, C10.9, C11.0, C11.1, C11.2, C11.3, C11.8, C11.9, C12, C13.0, C13.1, C13.2, C13.8, C13.9, C14.0, C14.2, C14.8, C15.0, C30.0, C30.1, C31.0, C31.1, C31.2, C31.3, C31.8, C31.9, C32.0, C32.1, C32.2, C32.3, C32.8, C32.9, C33, C43.0 – C43.9, C44.0 – C44.9, C49.0, C69, C73	опухоль головы и шеи, первичные и рецидивные, метастатические опухоли центральной нервной системы	хирургическое лечение	поднакостничная экзентерация орбиты поднакостничная экзентерация орбиты с сохранением век орбитосинуальная экзентерация удаление опухоли орбиты темпоральным доступом удаление опухоли орбиты транзигматозным доступом транскраниальная верхняя орбитотомия орбитотомия с ревизией носовых пазух органосохраняющее удаление опухоли орбиты реконструкция стенок глазницы пластика верхнего неба глотэктомия с реконструктивно-пластическим компонентом резекция ротоглотки комбинированная с реконструктивно-пластическим компонентом фарингэктомия комбинированная с реконструктивно-пластическим компонентом иссечение новообразования мягких тканей с реконструктивно-пластическим компонентом резекция верхней или нижней челюсти с реконструктивно-пластическим компонентом резекция губы с реконструктивно-пластическим компонентом резекция черепно-лицевого комплекса с реконструктивно-пластическим компонентом паротидэктомия радикальная с реконструктивно-пластическим компонентом резекция твердого неба с реконструктивно-пластическим компонентом резекция глотки с реконструктивно-пластическим компонентом ларингофарингэктомия с реконструкцией перемещенным лоскутом резекция ротоглотки комбинированная с реконструктивно-пластическим компонентом резекция дна полости рта комбинированная с микрохирургической пластикой ларингофарингозофагэктомия с реконструкцией висцеральными лоскутами резекция твердого неба с микрохирургической пластикой резекция гортани с реконструкцией посредством имплантата или биоинженерной реконструкцией ларингофарингэктомия с биоинженерной реконструкцией ларингофарингэктомия с микрососудистой реконструкцией резекция нижней челюсти с микрохирургической пластикой резекция ротоглотки комбинированная с микрохирургической реконструкцией тиреоидэктомия с микрохирургической пластикой резекция верхней челюсти с микрохирургической пластикой лимфаденэктомия шейная расширенная с ангиопластикой резекция черепно-глазнично-лицевого комплекса с микрохирургической пластикой	230110

№ группы ВМП¹	Наименование вида ВМП¹	Коды по МКБ-10²	Модель пациента	Вид лечения	Метод лечения	Средний норматив финансовых затрат на единицу объема медицинской помощи³, рублей
					иссечение новообразования мягких тканей с микрохирургической пластикой резекция черепно-лицевого комплекса с микрохирургической пластикой удаление внеорганных опухолей с комбинированной резекцией соседних органов удаление внеорганных опухолей с ангиопластикой удаление внеорганных опухолей с пластикой нервов резекция грушевидного синуса с реконструктивно-пластическим компонентом фарингэктомия комбинированная с микрососудистой реконструкцией резекция глотки с микрососудистой реконструкцией пластика трахеи биоинженерным лоскутом реконструкция и пластика трахеостомы и фарингостомы с отсроченным трахеопищеводным шунтированием и голосовым протезированием расширенная ларингофарингэктомия с реконструктивно-пластическим компонентом и одномоментным трахеопищеводным шунтированием и голосовым протезированием ларингэктомия с пластическим оформлением трахеостомы отсроченная микрохирургическая пластика (все виды) резекция ротоглотки комбинированная удаление опухоли головного мозга с краниоорбитофациальным ростом удаление опухоли головы и шеи с интракраниальным ростом	
		C15	начальные, локализованные и местнораспространенные формы злокачественных новообразований пищевода	хирургическое лечение	отсроченная пластика пищевода желудочным стеблем отсроченная пластика пищевода сегментом толстой кишки отсроченная пластика пищевода сегментом тонкой кишки отсроченная пластика пищевода с микрохирургической реваскуляризацией трансплантата одномоментная эзофагэктомия или субтотальная резекция пищевода с лимфаденэктомией, интраоперационной фотодинамической терапией и пластикой пищевода панкреатодуоденальная резекция с интраоперационной фотодинамической терапией	
		C17	местнораспространенные и диссеминированные формы злокачественных новообразований двенадцатиперстной и тонкой кишки	хирургическое лечение	циторедуктивная резекция тонкой кишки с интраоперационной фотодинамической терапией или внутрибрюшной гипертермической химиотерапией	
		C18	местнораспространенные и метастатические формы первичных и рецидивных злокачественных новообразований ободочной, сигмовидной, прямой кишки и ректосигмоидного соединения (II – IV стадия)	хирургическое лечение	левосторонняя гемиколэктомия с резекцией печени левосторонняя гемиколэктомия с резекцией легкого резекция сигмовидной кишки с резекцией печени резекция сигмовидной кишки с резекцией легкого тотальная экзентерация малого таза задняя экзентерация малого таза расширенная, комбинированная брюшно-анальная резекция прямой кишки резекция прямой кишки с резекцией легкого расширенная, комбинированная брюшно-промежностная экстирпация прямой кишки брюшно-промежностная экстирпация прямой кишки с формированием неосфинктера и толстокишечного резервуара тотальная экзентерация малого таза с реконструкцией сфинктерного аппарата прямой кишки и толстокишечного резервуара, а также пластикой мочевого пузыря	
		C20	локализованные опухоли средне- и нижнеампулярного отдела прямой кишки	хирургическое лечение	сфинктеросохраняющие низкие внутрибрюшные резекции прямой кишки с реконструкцией сфинктерного аппарата и (или) формированием толстокишечных резервуаров	
		C22, C23, C24	местнораспространенные первичные и метастатические опухоли печени	хирургическое лечение	анатомическая резекция печени правосторонняя гемигепатэктомия левосторонняя гемигепатэктомия медианная резекция печени двухэтапная резекция печени	
		C25	резектабельные опухоли поджелудочной железы	хирургическое лечение	панкреатодуоденальная резекция пилоруссберегающая панкреато-дуоденальная резекция средняя резекция поджелудочной железы тотальная дуоденопанкреатэктомия расширенно-комбинированная панкреатодуоденальная резекция расширенно-комбинированная пилоруссберегающая панкреато-дуоденальная резекция расширенно-комбинированная средняя резекция поджелудочной железы расширенно-комбинированная тотальная дуоденопанкреатэктомия расширенно-комбинированная дистальная гемипанкреатэктомия	
		C33	опухоль трахеи	хирургическое лечение	расширенная, комбинированная циркулярная резекция трахеи с формированием межтрахеального или трахеогортанного анастомозов расширенная, комбинированная циркулярная резекция трахеи с формированием концевой трахеостомы пластика трахеи (ауто-, аллопластика, использование свободных микрохирургических, перемещенных и биоинженерных лоскутов)	
		C34	опухоль легкого I – III стадии	хирургическое лечение	изолированная (циркулярная) резекция бронха (формирование межбронхиального анастомоза) комбинированная пневмонэктомия с циркулярной резекцией бифуркации трахеи (формирование трахео-бронхиального анастомоза) комбинированная лобэктомия (билобэктомия, пневмонэктомия) с резекцией, пластикой (алло-, ауто-трансплантатом, перемещенным биоинженерным лоскутом) грудной стенки расширенные лоб-, билоб-, пневмонэктомия, включая билатеральную медиастинальную лимфаденэктомию лоб-, билоб-, пневмонэктомия с медиастинальной лимфаденэктомией и интраоперационной фотодинамической терапией	
		C37, C08.1, C38.2, C38.3, C78.1	опухоль вилочковой железы III стадии, опухоль переднего, заднего средостения, местнораспространенные формы, метастатическое поражение средостения	хирургическое лечение	удаление опухоли средостения с интраоперационной фотодинамической терапией	
		C38.4, C38.8, C45, C78.2	опухоль плевры. Распространенное поражение плевры. Мезотелиома плевры. Метастатическое поражение плевры	хирургическое лечение	плевропневмонэктомия тотальная плеврэктомия с гемиперикардэктомией, резекцией диафрагмы тотальная плеврэктомия или плевропневмонэктомия с интраоперационной фотодинамической терапией, гипертермической хемоперфузией	
		C39.8, C41.3, C49.3	опухоль грудной стенки (мягких тканей, ребер, грудины, ключицы)	хирургическое лечение	удаление опухоли грудной стенки с экзартикуляцией ребер, ключицы и пластикой дефекта грудной стенки местными тканями удаление опухоли грудной стенки с экзартикуляцией ребер, ключицы и пластикой обширного дефекта мягких тканей, каркаса грудной стенки ауто-, алломатериалами, перемещенными, биоинженерными лоскутами удаление опухоли грудной стенки с экзартикуляцией ребер, ключицы и резекцией соседних органов и структур (легкого, мышечной стенки пищевода, диафрагмы, перикарда, верхней полой вены, адвентиции аорты и др.)	

№ группы ВМП¹	Наименование вида ВМП¹	Коды по МКБ-10²	Модель пациента	Вид лечения	Метод лечения	Средний норматив финансовых затрат на единицу объема медицинской помощи³, рублей
		C40.0, C40.1, C40.2, C40.3, C40.8, C40.9, C41.2, C41.3, C41.4, C41.8, C41.9, C79.5, C43.5	первичные злокачественные новообразования костей и суставных хрящей туловища и конечностей Ia-b, Ila-b, Iva-b стадии. Метастатические новообразования костей, суставных хрящей туловища и конечностей	хирургическое лечение	резекция кости с микрохирургической реконструкцией резекция грудной стенки с микрохирургической реконструкцией удаление злокачественного новообразования кости с микрохирургической реконструкцией нерва стабилизирующие операции на позвоночнике передним доступом резекция кости с реконструктивно-пластическим компонентом резекция лопатки с реконструктивно-пластическим компонентом экстирпация ребра с реконструктивно-пластическим компонентом экстирпация лопатки с реконструктивно-пластическим компонентом экстирпация ключицы с реконструктивно-пластическим компонентом резекция костей таза комбинированная с реконструктивно-пластическим компонентом ампутация межподвздошно-брюшная с пластикой удаление позвонка с эндопротезированием и фиксацией резекция лонной и седалищной костей с реконструктивно-пластическим компонентом резекция костей верхнего плечевого пояса с реконструктивно-пластическим компонентом экстирпация костей верхнего плечевого пояса с реконструктивно-пластическим компонентом резекция костей таза комбинированная с реконструктивно-пластическим компонентом удаление злокачественного новообразования кости с протезированием артерии	
			местнораспространенные формы первичных и метастатических злокачественных опухолей длинных трубчатых костей	хирургическое лечение	изолированная гипертермическая регионарная химиоперфузия конечностей	
		C43, C43.5, C43.6, C43.7, C43.8, C43.9, C44, C44.5, C44.6, C44.7, C44.8, C44.9	злокачественные новообразования кожи	хирургическое лечение	широкое иссечение меланомы кожи с пластикой дефекта кожно-мышечным лоскутом на сосудистой ножке широкое иссечение опухоли кожи с реконструктивно-пластическим компонентом комбинированное (местные ткани и эспандер)	
			местнораспространенные формы первичных и метастатических меланом кожи конечностей	хирургическое лечение	изолированная гипертермическая регионарная химиоперфузия конечностей	
		C48	местнораспространенные и диссеминированные формы первичных и рецидивных неорганных опухолей забрюшинного пространства	хирургическое лечение	удаление первичных и рецидивных неорганных забрюшинных опухолей с ангиопластикой удаление первичных и рецидивных неорганных забрюшинных опухолей с реконструктивно-пластическим компонентом	
			Местнораспространенные формы первичных и метастатических опухолей брюшной стенки	хирургическое лечение	удаление первичных, рецидивных и метастатических опухолей брюшной стенки с реконструктивно-пластическим компонентом	
		C49.1, C49.2, C49.3, C49.5, C49.6, C47.1, C47.2, C47.3, C47.5, C43.5	первичные злокачественные новообразования мягких тканей туловища и конечностей, злокачественные новообразования периферической нервной системы туловища, нижних и верхних конечностей I a-b, II a-b, III, IV a-b стадии	хирургическое лечение	иссечение новообразования мягких тканей с микрохирургической пластикой	
			Местнораспространенные формы первичных и метастатических сарком мягких тканей конечностей	хирургическое лечение	изолированная гипертермическая регионарная химиоперфузия конечностей	
		C50, C50.1, C50.2, C50.3, C50.4, C50.5, C50.6, C50.8, C50.9	злокачественные новообразования молочной железы (0 - IV стадия)	хирургическое лечение	радикальная мастэктомия с пластикой подмышечно-подключично-подлопаточной области композитным мышечным трансплантатом радикальная мастэктомия с перевязкой лимфатических сосудов подмышечно-подключично-подлопаточной области с использованием микрохирургической техники радикальная мастэктомия с пластикой кожно-мышечным лоскутом прямой мышцы живота и использованием микрохирургической техники подкожная мастэктомия (или субтотальная радикальная резекция молочной железы) с одномоментной маммопластикой широчайшей мышцей спины или широчайшей мышцей спины в комбинации с эндопротезом подкожная мастэктомия (или субтотальная радикальная резекция молочной железы) с одномоментной маммопластикой широчайшей мышцей спины и (или) большой грудной мышцей в комбинации с эндопротезом подкожная мастэктомия (или субтотальная радикальная резекция молочной железы) с одномоментной маммопластикой кожно-мышечным лоскутом прямой мышцы живота или кожно-мышечным лоскутом прямой мышцы живота в комбинации с эндопротезом, в том числе с применением микрохирургической техники радикальная расширенная модифицированная мастэктомия с закрытием дефекта кожно-мышечным лоскутом прямой мышцы живота, в том числе с применением микрохирургической техники подкожная радикальная мастэктомия с одномоментной пластикой эндопротезом и сетчатым имплантатом мастэктомия радикальная расширенная модифицированная с пластическим закрытием дефекта грудной стенки различными вариантами кожно-мышечных лоскутов	
		C51	злокачественные новообразования вульвы (I - III стадия)	хирургическое лечение	расширенная вульвэктомия с реконструктивно-пластическим компонентом вульвэктомия с двусторонней расширенной подвздошно-паховой лимфаденэктомией и интраоперационной фотодинамической терапией вульвэктомия с определением сторожевых лимфоузлов и расширенной лимфаденэктомией вульвэктомия с двусторонней подвздошно-паховой лимфаденэктомией	
		C52	злокачественные новообразования влагалища (II - III стадия)	хирургическое лечение	удаление опухоли влагалища с реконструктивно-пластическим компонентом удаление опухоли влагалища с резекцией смежных органов, пахово-бедренной лимфаденэктомией	
		C53	злокачественные новообразования шейки матки	хирургическое лечение	радикальная абдоминальная трахелэктомия радикальная влагалищная трахелэктомия с видеоэндоскопической тазовой лимфаденэктомией расширенная экстирпация матки с парааортальной лимфаденэктомией, резекцией смежных органов нервосберегающая расширенная экстирпация матки с придатками и тазовой лимфаденэктомией нервосберегающая расширенная экстирпация матки с транспозицией яичников и тазовой лимфаденэктомией расширенная экстирпация матки с придатками после предоперационной лучевой терапии	
		C54	злокачественные новообразования тела матки (местнораспространенные формы). Злокачественные новообразования эндометрия IA III стадии с осложненным соматическим статусом (тяжелая степень ожирения, тяжелая степень сахарного диабета и т.д.)	хирургическое лечение	расширенная экстирпация матки с парааортальной лимфаденэктомией и субтотальной резекцией большого сальника нервосберегающая экстирпация матки с придатками, с верхней третью влагалища и тазовой лимфаденэктомией экстирпация матки с транспозицией яичников и тазовой лимфаденэктомией экстирпация матки с придатками, верхней третью влагалища, тазовой лимфаденэктомией и интраоперационной лучевой терапией	

№ группы ВМП¹	Наименование вида ВМП¹	Коды по МКБ-10²	Модель пациента	Вид лечения	Метод лечения	Средний норматив финансовых затрат на единицу объема медицинской помощи³, рублей			
		C56	злокачественные новообразования яичников (I - IV стадия). Рецидивы злокачественных новообразований яичников	хирургическое лечение	экстирпация матки с придатками, субтотальная резекция большого сальника с интраоперационной флюоресцентной диагностикой и фотодинамической терапией				
		C53, C54, C56, C57.8	рецидивы злокачественных новообразований тела матки, шейки матки и яичников	хирургическое лечение	тазовые экзистенции				
		C60	злокачественные новообразования полового члена (I - IV стадия)	хирургическое лечение	резекция полового члена с пластикой				
		C61	злокачественные новообразования предстательной железы II стадии (T1c-2bN0M0), уровень ПСА менее 10 нг/мл, сумма баллов по Глиссону менее 7	хирургическое лечение	радикальная простатэктомия промежностным доступом				
							злокачественные новообразования предстательной железы II стадии (T1b-T2cNxM0)		
							злокачественные новообразования предстательной железы (II - III стадия (T1c-2bN0M0) с высоким риском регионарного метастазирования локализованные злокачественные новообразования предстательной железы (I - II стадия (T1-2cN0M0)		
		C64	злокачественные новообразования единственной почки с инвазией в лоханку почки	хирургическое лечение	резекция почечной лоханки с пиелопластикой				
							злокачественные новообразования почки (III - IV стадия)		
							злокачественные новообразования почки (I - III стадия (T1a-T3aNxM0)		
		C67	злокачественные новообразования мочевого пузыря (I - IV стадия)	хирургическое лечение	цистпростатвезикулэктомия с пластикой мочевого резервуара сегментом тонкой кишки передняя экзентерация таза				
		C74	злокачественные новообразования надпочечника (I - III стадия (T1a-T3aNxM0)	хирургическое лечение	лапароскопическое удаление рецидивной опухоли надпочечника с расширенной лимфаденэктомией удаление рецидивной опухоли надпочечника с резекцией соседних органов				
							злокачественные новообразования надпочечника (III - IV стадия)		
18.	Комбинированное лечение злокачественных новообразований, сочетающее обширные хирургические вмешательства и лекарственное противоопухолевое лечение, требующее интенсивной поддерживающей и корригирующей терапии	C00, C01, C02, C03, C04, C05, C06, C07, C08, C09, C10, C11, C12, C13, C14, C15.0, C30, C31, C32, C33, C43, C44, C49.0, C69, C73	злокачественные новообразования головы и шеи (III - IV стадия), рецидив	комбинированное лечение	внутриартериальная или системная предоперационная полихимиотерапия с последующей операцией в течение одной госпитализации	352660			
		C16	местнораспространенные злокачественные новообразования желудка (T2N2M0, T3N1M0, T4N0M0, T3N2M0, T4N1-3M0-1) после операций в объеме R0	комбинированное лечение	хирургическое лечение с последующим курсом химиотерапии в течение одной госпитализации				
		C18, C19, C20	местнораспространенные колоректальные злокачественные новообразования (T1-2N1M0, T3-4N1M0, T1-4N2M0)	комбинированное лечение	хирургическое лечение с последующим курсом химиотерапии в течение одной госпитализации				
							метастатические колоректальные злокачественные новообразования, предполагающие использование на одном из этапов лечения хирургического метода	комбинированное лечение	предоперационная химиотерапия с применением таргетных лекарственных препаратов после проведения генетических исследований (определение мутаций) с последующим хирургическим лечением в течение одной госпитализации хирургическое лечение с последующим курсом химиотерапии с применением таргетных лекарственных препаратов после проведения генетических исследований (определение мутаций) в течение одной госпитализации
		C34	Местнораспространенные злокачественные новообразования легкого (T3N1M0, T1-3N2M0, T4N0-2M0, T1-4N3M0)	комбинированное лечение	предоперационная или послеоперационная химиотерапия с проведением хирургического вмешательства в течение одной госпитализации				
		C40, C41.2, C41.3, C41.4, C41.8, C41.9	первичные злокачественные новообразования костей и суставных хрящей туловища и конечностей IIb - IVa,b стадии. Первичные злокачественные новообразования мягких тканей туловища и конечностей IIa-b, III, IV стадии	комбинированное лечение	внутриартериальная химиотерапия с последующим хирургическим вмешательством предоперационная или послеоперационная химиотерапия с проведением хирургического вмешательства в течение одной госпитализации				
							местнораспространенные и метастатические формы первичных и рецидивных неорганных опухолей забрюшинного пространства	комбинированное лечение	предоперационная или послеоперационная химиотерапия с проведением хирургического вмешательства в течение одной госпитализации
		C48	местнораспространенные формы опухолей брюшной стенки	комбинированное лечение	предоперационная или послеоперационная химиотерапия с проведением хирургического вмешательства в течение одной госпитализации				
							первичные злокачественные новообразования молочной железы (T1-3N0-1M0)	комбинированное лечение	предоперационная или послеоперационная химиотерапия с проведением хирургического вмешательства в течение одной госпитализации
		C50	первичные злокачественные новообразования молочной железы (T1N2-3M0; T2-3N1-3M0)	комбинированное лечение	предоперационная химиотерапия, в том числе в сочетании с таргетными лекарственными препаратами, с проведением хирургического вмешательства в течение одной госпитализации				
							метастатические и рецидивные злокачественные новообразования молочной железы, предполагающие использование на одном из этапов лечения хирургического метода	комбинированное лечение	предоперационная или послеоперационная химиотерапия с проведением хирургического вмешательства в течение одной госпитализации
							местнораспространенные формы злокачественных новообразований шейки матки	комбинированное лечение	предоперационная или послеоперационная химиотерапия с проведением хирургического вмешательства в течение одной госпитализации
		C54	злокачественные новообразования эндометрия (II - III стадия)	комбинированное лечение	послеоперационная химиотерапия с проведением хирургического вмешательства в течение одной госпитализации				
		C56	злокачественные новообразования яичников (I - IV стадия)	комбинированное лечение	предоперационная или послеоперационная химиотерапия с проведением хирургического вмешательства в течение одной госпитализации				
							рецидивы злокачественных новообразований яичников	комбинированное лечение	предоперационная или послеоперационная химиотерапия с проведением хирургического вмешательства в течение одной госпитализации
		C62	местнораспространенные, метастатические и рецидивные злокачественные новообразования яичка	комбинированное лечение	предоперационная или послеоперационная химиотерапия с проведением хирургического вмешательства в течение одной госпитализации				
							злокачественные новообразования яичка (I - III стадия (T1-4N1-3M0-1)	комбинированное лечение	предоперационная или послеоперационная химиотерапия с проведением хирургического вмешательства в течение одной госпитализации
		C64	злокачественные новообразования почки IV стадии (T3b-3c4,N0-1M1)	комбинированное лечение	послеоперационная лекарственная терапия с проведением хирургического вмешательства в течение одной госпитализации				
		C65, C66, C67	местнораспространенные уротелиальные злокачественные новообразования (T3-4N0M0) при планировании органосохраняющей операции	комбинированное лечение	предоперационная или послеоперационная химиотерапия с проведением хирургического вмешательства в течение одной госпитализации				
							местнораспространенные уротелиальные злокачественные новообразования (T1-4N1-3M0)	комбинированное лечение	предоперационная или послеоперационная химиотерапия с проведением хирургического вмешательства в течение одной госпитализации
C00, C01, C02, C03, C04, C05, C09, C10, C11, C30, C31, C41.0, C41.1, C49.0, C69.2, C69.4, C69.6	опухоли головы и шеи у детей (остеосаркома, опухоли семейства саркомы Юинга, саркомы мягких тканей, хондросаркома, злокачественная фиброзная гистиоцитома, ретинобластома)	комбинированное лечение	предоперационная или послеоперационная химиотерапия с проведением хирургического вмешательства в течение одной госпитализации комплексное лечение с применением высокотоксичных противоопухолевых лекарственных препаратов, включая таргетные лекарственные препараты, при развитии выраженных токсических реакций с применением сопроводительной терапии, требующей постоянного мониторинга в стационарных условиях						

№ группы ВМП¹	Наименование вида ВМП¹	Коды по МКБ-10²	Модель пациента	Вид лечения	Метод лечения	Средний норматив финансовых затрат на единицу объема медицинской помощи³, рублей
		C71	опухоли центральной нервной системы у детей	комбинированное лечение	предоперационная или послеоперационная химиотерапия с проведением хирургического вмешательства в течение одной госпитализации комплексное лечение с применением высокотоксичных противоопухолевых лекарственных препаратов, включая таргетные лекарственные препараты, при развитии выраженных токсических реакций с применением сопроводительной терапии, требующей постоянного мониторинга в стационарных условиях	
		C22, C34, C38, C48.0, C52, C53.9, C56, C61, C62, C64, C67.8, C74	злокачественные новообразования торако-абдоминальной локализации у детей (опухоли средостения, опухоли надпочечника, опухоли печени, яичка, яичников, неорганные забрюшинные опухоли, опухоли почки, мочевыводящей системы и другие). Программное лечение	комбинированное лечение	предоперационная или послеоперационная химиотерапия с проведением хирургического вмешательства в течение одной госпитализации комплексное лечение с применением высокотоксичных противоопухолевых лекарственных препаратов, включая таргетные лекарственные препараты, при развитии выраженных токсических реакций с применением сопроводительной терапии, требующей постоянного мониторинга в стационарных условиях	
		C40, C41, C49	опухоли опорно-двигательного аппарата у детей (остеосаркома, опухоли семейства саркомы Юинга, злокачественная фиброзная гистиоцитома, саркомы мягких тканей)	комбинированное лечение	предоперационная или послеоперационная химиотерапия с проведением хирургического вмешательства в течение одной госпитализации комплексное лечение с применением высокотоксичных противоопухолевых препаратов, включая таргетные лекарственные препараты, при развитии выраженных токсических реакций с применением сопроводительной терапии, требующей постоянного мониторинга в стационарных условиях	
19.	Комплексное лечение с применением стандартной химио- и (или) иммунотерапии (включая таргетные лекарственные препараты), лучевой и афферентной терапии при первичных острых и хронических лейкозах и лимфомах (за исключением высокозлокачественных лимфом, хронического миелолейкоза в стадии бластного криза и фазе акселерации), рецидивах и рефрактерных формах солидных опухолей	C81 - C90, C91.1 - C91.9, C92.1, C93.1, D45, C95.1	первичные хронические лейкозы и лимфомы (кроме высокозлокачественных лимфом, хронического миелолейкоза в фазе бластного криза и фазе акселерации)	терапевтическое лечение	комплексная иммунохимиотерапия с поддержкой ростовыми факторами и использованием антибактериальной, противогрибковой, противовирусной терапии, методов афферентной терапии и лучевой терапии комплексное лечение с использованием таргетных лекарственных препаратов, факторов роста, биопрепаратов, поддержки стволовыми клетками комплексная химиотерапия с поддержкой ростовыми факторами и использованием антибактериальных, противогрибковых, противовирусных лекарственных препаратов, методов афферентной терапии и лучевой терапии	285150
20.	Дистанционная, внутритканевая, внутривисцеральная, стереотаксическая, радионуклидная лучевая терапия в радиотерапевтических отделениях, высокоинтенсивная фокусированная ультразвуковая терапия при злокачественных новообразованиях	C00 - C14, C30, C31, C32, C77.0	злокачественные новообразования головы и шеи (T1-4N любая M0), локализованные и местнораспространенные формы	терапевтическое лечение	интраоперационная лучевая терапия, конформная дистанционная лучевая терапия, в том числе IMRT, IGRT, VMAT, стереотаксическая. Радиомодификация. Компьютерная томография и (или) магнитно-резонансная топометрия. 3D - 4D планирование. Фиксирующие устройства. Плоскостная и (или) объемная визуализация мишени. Интраоперационная лучевая терапия конформная дистанционная лучевая терапия, в том числе IMRT, IGRT, VMAT, стереотаксическая. Радиомодификация. Компьютерная томография и (или) магнитно-резонансная топометрия. 3D - 4D планирование. Фиксирующие устройства. Плоскостная и (или) объемная визуализация мишени внутритканевая, аппликационная лучевая терапия. 3D - 4D планирование. Внутривисцеральная лучевая терапия. Рентгенологический контроль установки эндостата внутритканевая, аппликационная лучевая терапия. 3D - 4D планирование. Внутривисцеральная лучевая терапия. Рентгенологический контроль установки эндостата	
		C15	злокачественные новообразования пищевода (T1-4N любая M0), локализованные и местнораспространенные формы	терапевтическое лечение	конформная дистанционная лучевая терапия, в том числе IMRT, IGRT, VMAT, стереотаксическая. Радиомодификация. Компьютерная томография и (или) магнитно-резонансная топометрия. 3D - 4D планирование. Фиксирующие устройства. Плоскостная и (или) объемная визуализация мишени, синхронизация дыхания. Интраоперационная лучевая терапия конформная дистанционная лучевая терапия, в том числе IMRT, IGRT, VMAT, стереотаксическая. Радиомодификация. Компьютерная томография и (или) магнитно-резонансная топометрия. 3D - 4D планирование. Фиксирующие устройства. Плоскостная и (или) объемная визуализация мишени, синхронизация дыхания внутривисцеральная лучевая терапия. Рентгенологический контроль установки эндостата. 3D - 4D планирование	
		C16	злокачественные новообразования желудка (T2b-4aN0-3M0), локализованные и местнораспространенные формы	терапевтическое лечение	конформная дистанционная лучевая терапия, в том числе IMRT, IGRT, VMAT, стереотаксическая. Радиомодификация. Компьютерная томография и (или) магнитно-резонансная топометрия. 3D - 4D планирование. Фиксирующие устройства. Плоскостная и (или) объемная визуализация мишени, синхронизация дыхания. Интраоперационная лучевая терапия	
		C17, C77.2	злокачественные новообразования тонкого кишечника, локализованные и местнораспространенные формы с метастазами во внутрибрюшные лимфатические узлы	терапевтическое лечение	конформная дистанционная лучевая терапия, в том числе IMRT, IGRT, VMAT, стереотаксическая фиксация. Компьютерная томография и (или) магнитно-резонансная топометрия. 3D - 4D планирование. Фиксирующие устройства. Плоскостная и (или) объемная визуализация мишени, синхронизация дыхания. Интраоперационная лучевая терапия	256740
		C18, C19	злокачественные новообразования ободочной кишки и ректосигмоидного угла (T2b-4aN0-3M0), локализованные и местнораспространенные формы	терапевтическое лечение	конформная дистанционная лучевая терапия, в том числе IMRT, IGRT, VMAT, стереотаксическая. Радиомодификация. Компьютерная томография и (или) магнитно-резонансная топометрия. 3D - 4D планирование. Фиксирующие устройства. Плоскостная и (или) объемная визуализация мишени, синхронизация дыхания. Интраоперационная лучевая терапия	
		C20, C77.5	злокачественные новообразования прямой кишки (T1-4N любая M0), локализованные и местнораспространенные формы с метастазами во внутритазовые лимфатические узлы	терапевтическое лечение	конформная дистанционная лучевая терапия, в том числе IMRT, IGRT, VMAT, стереотаксическая. Радиомодификация. Компьютерная томография и (или) магнитно-резонансная топометрия. 3D - 4D планирование. Фиксирующие устройства. Плоскостная и (или) объемная визуализация мишени, синхронизация дыхания внутривисцеральная лучевая терапия. Рентгенологический контроль установки эндостата. 3D - 4D планирование	
		C21	злокачественные новообразования анального канала (T1-3N любая M0), локализованные и местнораспространенные формы	терапевтическое лечение	конформная дистанционная лучевая терапия, в том числе IMRT, IGRT, VMAT, стереотаксическая. Радиомодификация. Компьютерная томография и (или) магнитно-резонансная топометрия. 3D - 4D планирование. Фиксирующие устройства. Плоскостная и (или) объемная визуализация мишени, синхронизация дыхания внутривисцеральная, внутритканевая, аппликационная лучевая терапия. Рентгенологический контроль установки эндостата. 3D - 4D планирование	

№ группы ВМП¹	Наименование вида ВМП¹	Коды по МКБ-10²	Модель пациента	Вид лечения	Метод лечения	Средний норматив финансовых затрат на единицу объема медицинской помощи³, рублей
		C22, C23	злокачественные новообразования печени и желчного пузыря (T1-4N любая M0), локализованные и местнораспространенные формы	терапевтическое лечение	конформная дистанционная лучевая терапия, в том числе IMRT, IGRT, ViMAT, стереотаксическая. Радиомодификация. Компьютерная томография и (или) магнитно-резонансная топометрия. 3D - 4D планирование. Фиксирующие устройства. Плоскостная и (или) объемная визуализация мишени, синхронизация дыхания. Интраоперационная лучевая терапия	
		C24, C25	злокачественные новообразования других частей желчных путей и поджелудочной железы (T1-4NxM0), локализованные и местнораспространенные формы	терапевтическое лечение	конформная дистанционная лучевая терапия, в том числе IMRT, IGRT, ViMAT, стереотаксическая. Радиомодификация. Компьютерная томография и (или) магнитно-резонансная топометрия. 3D - 4D планирование. Фиксирующие устройства. Плоскостная и (или) объемная визуализация мишени, синхронизация дыхания. Интраоперационная лучевая терапия	
		C33, C34	злокачественные новообразования трахеи, бронхов и легкого (T1-3N0-3M0), локализованные и местнораспространенные формы	терапевтическое лечение	конформная дистанционная лучевая терапия, в том числе IMRT, IGRT, ViMAT, стереотаксическая. Радиомодификация. Компьютерная томография и (или) магнитно-резонансная топометрия. 3D - 4D планирование. Фиксирующие устройства. Плоскостная и (или) объемная визуализация мишени. Синхронизация дыхания внутриполостная лучевая терапия. Рентгенологический контроль установки эндостата. 3D - 4D планирование внутриполостная лучевая терапия. Рентгенологический контроль установки эндостата. 3D - 4D планирование	
		C37, C39, C77.1	злокачественные новообразования плевры и средостения (T1-3N0-3M0), локализованные и местнораспространенные формы с метастазами во внутригрудные лимфатические узлы	терапевтическое лечение	конформная дистанционная лучевая терапия, в том числе IMRT, IGRT, ViMAT, стереотаксическая. Радиомодификация. Компьютерная томография и (или) магнитно-резонансная топометрия. 3D - 4D планирование. Фиксирующие устройства. Плоскостная и (или) объемная визуализация мишени. Синхронизация дыхания	
		C40, C41	злокачественные новообразования костей и суставных хрящей (T любая N любая M0), локализованные и местнораспространенные формы	терапевтическое лечение	конформная дистанционная лучевая терапия, в том числе IMRT, IGRT, ViMAT. Радиомодификация. Компьютерная томография и (или) магнитно-резонансная топометрия. 3D - 4D планирование. Фиксирующие устройства. Плоскостная и (или) объемная визуализация мишени. Интраоперационная лучевая терапия	
		C44	злокачественные новообразования кожи (T1-4N0M0), локализованные и местнораспространенные формы	терапевтическое лечение	конформная дистанционная лучевая терапия. Радиомодификация. Компьютерная томография и (или) магнитно-резонансная топометрия. 3D - 4D планирование. Фиксирующие устройства. Плоскостная и (или) объемная визуализация мишени аппликационная лучевая терапия с изготовлением и применением индивидуальных аппликаторов. 3D - 4D планирование	
		C48, C49, C50, C67, C74, C73	злокачественные новообразования мягких тканей (T любая N любая M0), локализованные и местнораспространенные формы	терапевтическое лечение	конформная дистанционная лучевая терапия, в том числе IMRT, IGRT, ViMAT, стереотаксическая. Радиомодификация. Компьютерная томография и (или) магнитно-резонансная топометрия. 3D - 4D планирование. Фиксирующие устройства. Плоскостная и (или) объемная визуализация мишени внутриполостная интраоперационная лучевая терапия. Рентгенологический контроль установки эндостата. 3D - 4D планирование	
			злокачественные новообразования молочной железы, мочевого пузыря и надпочечника, рак щитовидной железы (T1-3N0M0), локализованные и местнораспространенные формы	терапевтическое лечение	конформная дистанционная лучевая терапия, в том числе в комбинации с лекарственной терапией (IMRT, IGRT, ViMAT). Радиомодификация. Компьютерная томография и (или) магнитно-резонансная топометрия. 3D - 4D планирование. Фиксирующие устройства. Плоскостная и (или) объемная визуализация мишени. Интраоперационная лучевая терапия	
		C51	злокачественные новообразования вульвы интраэпителиальные, микроинвазивные, местнораспространенные	терапевтическое лечение	дистанционная конформная лучевая терапия. Радиомодификация. Компьютерная томография и (или) магнитно-резонансная топометрия. 3D - 4D планирование. Фиксирующие устройства. Плоскостная и (или) объемная визуализация мишени. Интраоперационная лучевая терапия аппликационная и (или) внутритканевая лучевая терапия на брахитерапевтических аппаратах. Рентгеновский контроль установки эндостата. 3D - 4D планирование. Радиомодификация дистанционная конформная лучевая терапия. Радиомодификация. Компьютерная томография и (или) магнитно-резонансная топометрия. 3D - 4D планирование. Фиксирующие устройства. Плоскостная и (или) объемная визуализация мишени аппликационная и (или) внутритканевая лучевая терапия на брахитерапевтических аппаратах. Рентгеновский контроль установки эндостата. 3D - 4D планирование	
		C52	злокачественные новообразования влагалища интраэпителиальные, микроинвазивные, местнораспространенные	терапевтическое лечение	внутриполостная, аппликационная, внутритканевая лучевая терапия на брахитерапевтических аппаратах. Рентгеновский контроль установки эндостата. 3D - 4D планирование. Радиомодификация дистанционная конформная лучевая терапия. Радиомодификация. Компьютерная томография и (или) магнитно-резонансная топометрия. 3D - 4D планирование. Фиксирующие устройства. Плоскостная и (или) объемная визуализация мишени. Внутриполостная, внутритканевая лучевая терапия на брахитерапевтических аппаратах. Рентгеновский контроль установки эндостата. 3D - 4D планирование. Радиомодификация	
		C53	злокачественные новообразования шейки матки ((T1-3N0-1M0-1), в том числе с метастазами в парааортальные или паховые лимфоузлы), интраэпителиальные и микроинвазивные	терапевтическое лечение	внутриполостная лучевая терапия на брахитерапевтических аппаратах. Рентгеновский и ультразвуковой контроль установки эндостата. 3D - 4D планирование. Радиомодификация дистанционная конформная лучевая терапия, в том числе IMRT, IGRT, ViMAT. Радиомодификация. Компьютерная томография и (или) магнитно-резонансная топометрия. 3D - 4D планирование. Фиксирующие устройства. Плоскостная и (или) объемная визуализация мишени. Внутриполостная лучевая терапия на брахитерапевтических аппаратах. Рентгеновский и ультразвуковой контроль установки эндостата. 3D - 4D планирование. Радиомодификация. Интраоперационная лучевая терапия	
		C54	злокачественные новообразования тела матки локализованный и местнораспространенный	терапевтическое лечение	внутриполостная лучевая терапия на брахитерапевтических аппаратах. Рентгеновский и ультразвуковой контроль установки эндостата. 3D - 4D планирование. Радиомодификация дистанционная конформная лучевая терапия, в том числе IMRT, IGRT, ViMAT. Радиомодификация. Компьютерная томография и (или) магнитно-резонансная топометрия. 3D - 4D планирование. Фиксирующие устройства. Плоскостная и (или) объемная визуализация мишени	

№ группы ВМП¹	Наименование вида ВМП¹	Коды по МКБ-10²	Модель пациента	Вид лечения	Метод лечения	Средний норматив финансовых затрат на единицу объема медицинской помощи³, рублей
					дистанционная конформная лучевая терапия, в том числе IMRT, IGRT, VMAT. Радиомодификация. Компьютерная томография и (или) магнитно-резонансная топометрия. 3D - 4D планирование. Фиксирующие устройства. Плоскостная и (или) объемная визуализация мишени	
					внутриполостная лучевая терапия на брахитерапевтических аппаратах. Рентгеновский и ультразвуковой контроль установки эндостата. 3D - 4D планирование. Радиомодификация. Интраоперационная лучевая терапия	
		C56	злокачественные новообразования яичников. Локальный рецидив, поражение лимфатических узлов после неоднократных курсов полихимиотерапии и невозможности выполнить хирургическое вмешательство	терапевтическое лечение	дистанционная конформная лучевая терапия, в том числе IMRT, IGRT, VMAT. Радиомодификация. Компьютерная томография и (или) магнитно-резонансная топометрия. 3D - 4D планирование. Фиксирующие устройства. Плоскостная и (или) объемная визуализация мишени	
		C57	злокачественные новообразования маточных труб. Локальный рецидив после неоднократных курсов полихимиотерапии и невозможности выполнить хирургическое вмешательство	терапевтическое лечение	дистанционная конформная лучевая терапия, в том числе IMRT, IGRT, VMAT. Радиомодификация. Компьютерная томография и (или) магнитно-резонансная топометрия. 3D - 4D планирование. Фиксирующие устройства. Плоскостная и (или) объемная визуализация мишени	
		C60	злокачественные новообразования полового члена (T1N0-M0)	терапевтическое лечение	аппликационная лучевая терапия с изготовлением и применением индивидуальных аппликаторов. 3D - 4D планирование	
		C61	злокачественные новообразования предстательной железы (T1-3N0M0), локализованные и местнораспространенные формы	терапевтическое лечение	конформная дистанционная лучевая терапия, в том числе IMRT, IGRT, VMAT, стереотаксическая. Радиомодификация. Компьютерная томография и (или) магнитно-резонансная топометрия. 3D - 4D планирование. Фиксирующие устройства. Плоскостная и (или) объемная визуализация мишени	
		C64	злокачественные новообразования почки (T1-3N0M0), локализованные и местнораспространенные формы	терапевтическое лечение	внутриполостная лучевая терапия. Рентгенологический контроль установки эндостата. 3D - 4D планирование	
		C73	злокачественные новообразования щитовидной железы	терапевтическое лечение	интраоперационная лучевая терапия. Компьютерная томография и (или) магнитно-резонансная топометрия. 3D - 4D планирование	
		C50, C61, C34, C73, C64, C79	множественные метастазы в кости при злокачественных новообразованиях молочной железы, предстательной железы, злокачественных новообразованиях легкого, злокачественных новообразованиях почки, злокачественных новообразованиях щитовидной железы (радиодонегативный вариант) и других опухолей, сопровождающиеся болевым синдромом	терапевтическое лечение	радиоiodтерапия остаточной тиреоидной ткани радиоiodтерапия отдаленных метастазов дифференцированного рака щитовидной железы (в легкие, в кости и другие органы) радиоiodтерапия в сочетании с локальной лучевой терапией при метастазах рака щитовидной железы в кости радиоiodтерапия в сочетании с радионуклидной терапией самарием-оксалифором, Sm-153 при множественных метастазах рака щитовидной железы с болевым синдромом	
		C70, C71, C72, C75.1	злокачественные новообразования оболочек головного мозга, спинного мозга, головного мозга	терапевтическое лечение	системная радионуклидная терапия самарием-оксалифором, Sm-153 сочетание системной радионуклидной терапии самарием-оксалифором, Sm-153 и локальной лучевой терапии системная радионуклидная терапия стронцием-89-хлоридом	
		C81, C82, C83, C84, C85	злокачественные новообразования лимфоидной ткани	терапевтическое лечение	конформная дистанционная лучевая терапия, в том числе IMRT, IGRT, VMAT, стереотаксическая. Компьютерная томография и (или) магнитно-резонансная топометрия. 3D - 4D планирование. Фиксирующие устройства. Плоскостная и (или) объемная визуализация мишени	
	Контактная лучевая терапия при раке предстательной железы с использованием I125	C61	злокачественные новообразования предстательной железы (T1-2N0M0), локализованные формы	терапевтическое лечение	конформная дистанционная лучевая терапия, в том числе IMRT, IGRT, VMAT. Компьютерная томография и (или) магнитно-резонансная топометрия. 3D - 4D планирование. Фиксирующие устройства. Плоскостная и (или) объемная визуализация мишени. Синхронизация дыхания	
21.	Комплексная и высокодозная химиотерапия (включая эпигеномную терапию) острых лейкозов, высокозлокачественных лимфом, рецидивов и рефрактерных форм лимфоидных заболеваний и миелоидных заболеваний. Комплексная, высокоинтенсивная и высокодозная химиотерапия (включая лечение таргетными лекарственными препаратами) солидных опухолей, рецидивов и рефрактерных форм солидных опухолей у детей	C81 - C90, C91.0, C91.5 - C91.9, C92, C93, C94.0, C94.2 - 94.7, C95, C96.9, C00 - C14, C15 - C21, C22, C23 - C26, C30 - C32, C34, C37, C38, C39, C40, C41, C45, C46, C47, C48, C49, C51 - C58, C60, C61, C62, C63, C64, C65, C66, C67, C68, C69, C71, C72, C73, C74, C75, C76, C77, C78, C79	острые лейкозы, высокозлокачественные лимфомы, рецидивы и резистентные формы других лимфоидных заболеваний, хронический миелолейкоз в фазах акселерации и бластного криза. Сольные опухоли у детей высокого риска (опухоль центральной нервной системы, ретинобластома, нейробластома и другие опухоли периферической нервной системы, опухоли почки, опухоли печени, опухоли костей, саркомы мягких тканей, герминогенные опухоли). Рак носоглотки. Меланома. Другие злокачественные эпителиальные опухоли. Опухоли головы и шеи у детей (остеосаркома, опухоли семейства саркомы Юинга, хондросаркома, ЗФГ, саркомы мягких тканей, ретинобластома, опухоли параангинальной области). Высокий риск	терапевтическое лечение	высокодозная химиотерапия, применение таргетных лекарственных препаратов с поддержкой ростовыми факторами, использованием компонентов крови, антибактериальных, противогрибковых, противовирусных лекарственных препаратов и методов афферентной терапии комплексная терапия химиопрепаратами и эпигеномная терапия с поддержкой ростовыми факторами и использованием антибактериальных, противогрибковых, противовирусных лекарственных препаратов интенсивная высокотоксичная химиотерапия, требующая массивного и длительного сопроводительного лечения с поддержкой ростовыми факторами, использованием антибактериальных, противогрибковых, противовирусных лекарственных препаратов и методов афферентной терапии комплексная химиотерапия с использованием лекарственных препаратов направленного действия, бифосфонатов, иммуномодулирующих лекарственных препаратов, иммунопрепаратов (в том числе вакцинотерапия дендритными клетками, цитотоксическими лимфоцитами и др.), с поддержкой ростовыми факторами и использованием антибактериальных, противогрибковых, противовирусных лекарственных препаратов высокодозная химиотерапия с поддержкой аутологичными стволовыми клетками крови с использованием ростовых факторов, антибактериальных, противогрибковых, противовирусных лекарственных препаратов, компонентов крови	317790
22.	Эндопротезирование, резэндопротезирование сустава, реконструкция кости с применением эндопротезов онкологических раздвижных и нераздвижных при опухолевых заболеваниях, поражающих опорно-двигательный аппарат у детей	C40.0, C40.2, C41.2, C41.4	опухоли опорно-двигательного аппарата у детей. Остеосаркома, опухоли семейства саркомы Юинга, хондросаркома, злокачественная фиброзная гистиоцитома, саркомы мягких тканей	хирургическое лечение	резекция большой берцовой кости сегментарная с эндопротезированием резекция костей голени сегментарная с эндопротезированием резекция бедренной кости сегментарная с эндопротезированием резекция плечевой кости сегментарная с эндопротезированием резекция костей предплечья сегментарная с эндопротезированием резекция костей верхнего плечевого пояса с эндопротезированием экстирпация костей верхнего плечевого пояса с эндопротезированием экстирпация бедренной кости с тотальным эндопротезированием резэндопротезирование резекция грудной стенки с эндопротезированием резекция костей, образующих коленный сустав, сегментарная с эндопротезированием резекция костей таза и бедренной кости сегментарная с эндопротезированием удаление тела позвонка с эндопротезированием удаление позвонка с эндопротезированием и фиксацией	1685230
23.	Эндопротезирование, резэндопротезирование сустава, реконструкция кости при опухолевых заболеваниях, поражающих опорно-двигательный аппарат у взрослых	C12, C13, C14, C32.1 - C32.3, C32.8, C32.9, C33, C41.1, C41.2, C43.1, C43.2, C43.3, C43.4, C44.1 - C44.4, C49.1 - C49.3, C69	опухоли черепно-челюстной локализации	хирургическое лечение	реконструкция костей черепа, эндопротезирование верхней челюсти, эндопротезирование нижнечелюстного сустава с изготовлением стереолитографической модели и пресс-формы	904370

№ группы ВМП¹	Наименование вида ВМП¹	Коды по МКБ-10²	Модель пациента	Вид лечения	Метод лечения	Средний норматив финансовых затрат на единицу объема медицинской помощи³, рублей
		C40.0, C40.1, C40.2, C40.3, C40.8, C40.9, C41.2, C41.3, C41.4, C41.8, C41.9, C79.5	первичные опухоли длинных костей Ia-б, IIa-б, IVa, IVб стадии у взрослых. Метастатические опухоли длинных костей у взрослых. Гигантоклеточная опухоль длинных костей у взрослых	хирургическое лечение	резекция большой берцовой кости сегментарная с эндопротезированием резекция костей голени сегментарная с эндопротезированием резекция бедренной кости сегментарная с эндопротезированием резекция плечевой кости сегментарная с эндопротезированием резекция костей предплечья сегментарная с эндопротезированием резекция костей верхнего плечевого пояса с эндопротезированием экстирпация костей верхнего плечевого пояса с эндопротезированием экстирпация бедренной кости с тотальным эндопротезированием резэндопротезирование резекция грудной стенки с эндопротезированием удаление тела позвонка с эндопротезированием удаление позвонка с эндопротезированием и фиксацией	
24.	Хирургическое лечение злокачественных новообразований, в том числе у детей, с использованием робототехники	C06.2, C09.0, C09.1, C09.8, C09.9, C10.0 - C10.4, C11.0 - C11.3, C11.8, C11.9, C12, C13.0 - C13.2, C13.8, C13.9, C14.0 - C14.2, C15.0, C30.0, C31.0 - C31.3, C31.8, C31.9, C32.0 - C32.3, C32.8, C32.9	опухоли головы и шеи (T1-2, N3-4), рецидив	хирургическое лечение	роботассистированное удаление опухолей головы и шеи роботассистированные резекции щитовидной железы роботассистированная тиреоидэктомия роботассистированная нервосберегающая шейная лимфаденэктомия роботассистированная шейная лимфаденэктомия роботассистированное удаление лимфатических узлов и клетчатки передневерхнего средостения роботассистированное удаление опухолей полости носа и придаточных пазух носа роботассистированная эндоларингеальная резекция роботассистированное удаление опухоли полости рта роботассистированное удаление опухоли глотки роботассистированное удаление опухолей мягких тканей головы и шеи	268300
		C16	начальные и локализованные формы злокачественных новообразований желудка	хирургическое лечение	роботассистированная парциальная резекция желудка роботассистированная дистальная субтотальная резекция желудка	
		C17	начальные и локализованные формы злокачественных новообразований тонкой кишки	хирургическое лечение	роботассистированная резекция тонкой кишки	
		C18.1, C18.2, C18.3, C18.4	локализованные опухоли правой половины ободочной кишки	хирургическое лечение	роботассистированная правосторонняя гемиколэктомия роботассистированная правосторонняя гемиколэктомия с расширенной лимфаденэктомией	
		C18.5, C18.6	локализованные опухоли левой половины ободочной кишки	хирургическое лечение	роботассистированная левосторонняя гемиколэктомия роботассистированная левосторонняя гемиколэктомия с расширенной лимфаденэктомией	
		C18.7, C19	локализованные опухоли сигмовидной кишки и ректосигмоидного отдела	хирургическое лечение	роботассистированная резекция сигмовидной кишки роботассистированная резекция сигмовидной кишки с расширенной лимфаденэктомией	
		C20	локализованные опухоли прямой кишки	хирургическое лечение	роботассистированная резекция прямой кишки роботассистированная резекция прямой кишки с расширенной лимфаденэктомией	
		C22	резектабельные первичные и метастатические опухоли печени	хирургическое лечение	роботассистированная анатомическая резекция печени роботассистированная правосторонняя гемигепатэктомия роботассистированная левосторонняя гемигепатэктомия роботассистированная расширенная правосторонняя гемигепатэктомия роботассистированная расширенная левосторонняя гемигепатэктомия роботассистированная медианная резекция печени	
		C23	локализованные формы злокачественных новообразований желчного пузыря	хирургическое лечение	роботассистированная холецистэктомия	
		C24	резектабельные опухоли внепеченочных желчных протоков	хирургическое лечение	роботассистированная панкреато-дуоденальная резекция роботассистированная панкреато-дуоденальная резекция с расширенной лимфаденэктомией роботассистированная пилоросохраняющая панкреато-дуоденальная резекция	
		C25	резектабельные опухоли поджелудочной железы	хирургическое лечение	роботассистированная панкреато-дуоденальная резекция роботассистированная панкреато-дуоденальная резекция с расширенной лимфаденэктомией роботассистированная пилоросохраняющая панкреато-дуоденальная резекция роботассистированная дистальная резекция поджелудочной железы с расширенной лимфаденэктомией роботассистированная медианная резекция поджелудочной железы	
		C34	ранние формы злокачественных новообразований легкого I стадии	хирургическое лечение	роботассистированная лобэктомия	
		C37, C38.1	опухоль вилочковой железы I стадии. Опухоль переднего средостения (начальные формы)	хирургическое лечение	роботассистированное удаление опухоли средостения	
		C53	злокачественные новообразования шейки матки Ia стадии	хирургическое лечение	роботассистированная экстирпация матки с придатками роботассистированная экстирпация матки без придатков	
			злокачественные новообразования шейки матки (Ia2 - Ib стадия)	хирургическое лечение	роботассистированная радикальная трахелэктомия	
			злокачественные новообразования шейки матки (Ia2 - III стадия)	хирургическое лечение	роботассистированная расширенная экстирпация матки с придатками роботассистированная расширенная экстирпация матки с транспозицией яичников	
		C54	злокачественные новообразования шейки матки (II - III стадия), местнораспространенные формы	хирургическое лечение	роботассистированная транспозиция яичников	
			злокачественные новообразования эндометрия (Ia - Ib стадия)	хирургическое лечение	роботассистированная экстирпация матки с придатками роботассистированная экстирпация матки с маточными трубами	
		C56	злокачественные новообразования эндометрия (Ib - III стадия)	хирургическое лечение	роботассистированная экстирпация матки с придатками и тазовой лимфаденэктомией роботассистированная экстирпация матки расширенная	
			злокачественные новообразования яичников I стадии	хирургическое лечение	роботассистированная аднексэктомия или резекция яичников, субтотальная резекция большого сальника роботассистированная аднексэктомия односторонняя с резекцией контрлатерального яичника и субтотальная резекция большого сальника	
		C61	локализованный рак предстательной железы II стадии (T1C-2CNOMO)	хирургическое лечение	радикальная простатэктомия с использованием робототехники роботассистированная тазовая лимфаденэктомия	
		C64	злокачественные новообразования почки I стадии (T1a-1bNOMO)	хирургическое лечение	резекция почки с использованием робототехники роботассистированная нефрэктомия	
		C62	злокачественные новообразования яичка	хирургическое лечение	роботассистированная расширенная забрюшинная лимфаденэктомия	
		C67	злокачественные новообразования мочевого пузыря (I - IV стадия)	хирургическое лечение	роботассистированная радикальная цистэктомия	
		C78	метастатическое поражение легкого	хирургическое лечение	роботассистированная атипичная резекция легкого	

Оториноларингология

№ группы ВМП¹	Наименование вида ВМП¹	Коды по МКБ-10²	Модель пациента	Вид лечения	Метод лечения	Средний норматив финансовых затрат на единицу объема медицинской помощи³, рублей
25.	Реконструктивные операции на звукопроводящем аппарате среднего уха	H66.1, H66.2, Q16, H80.0, H80.1, H80.9	хронический туботимпальный гнойный средний отит. Хронический эпитимпано-антральный гнойный средний отит. Другие приобретенные дефекты слуховых косточек. Врожденные аномалии (пороки развития) уха, вызывающие нарушение слуха. Отосклероз, вовлекающий овальное окно, необлитерирующий. Отосклероз неуточненный. Кондуктивная и нейросенсорная потеря слуха. Отосклероз, вовлекающий овальное окно, облитерирующий	хирургическое лечение	тимпаноластика с санирующим вмешательством, в том числе при врожденных аномалиях развития, приобретенной атрезии вследствие хронического гнойного среднего отита, с применением микрохирургической техники, аллогенных трансплантатов, в том числе металлических стапедопластика при патологическом процессе, врожденном или приобретенном, с вовлечением окна преддверия, с применением аутоканей и аллогенных трансплантатов, в том числе металлических слухоулучшающие операции с применением имплантата среднего уха	122080
	Хирургическое лечение болезни Меньера и других нарушений вестибулярной функции	H81.0	болезнь Меньера при неэффективности консервативной терапии	хирургическое лечение	дренирование эндолимфатических пространств внутреннего уха с применением микрохирургической и лучевой техники	
	Хирургическое лечение доброкачественных новообразований околоносовых пазух, основания черепа и среднего уха	D10.6, D14.0, D33.3	доброкачественное новообразование носоглотки. Доброкачественное новообразование среднего уха. Юношеская ангиофиброма основания черепа. Гломусные опухоли с распространением в среднее ухо. Доброкачественное новообразование основания черепа. Доброкачественное новообразование черепных нервов	хирургическое лечение	удаление новообразования с применением эндоскопической, навигационной техники, эндоваскулярной эмболизации сосудов микроэмболами и при помощи адгезивного агента	
	Реконструктивно-пластическое восстановление функции гортани и трахеи	J38.6, D14.1, D14.2, J38.0	стеноз гортани. Доброкачественное новообразование гортани. Доброкачественное новообразование трахеи. Паралич голосовых складок и гортани.	хирургическое лечение	ларинготрахеопластика при доброкачественных новообразованиях гортани, параличе голосовых складок и гортани, стенозе гортани операции по реиннервации и заместительной функциональной пластике гортани и трахеи с применением микрохирургической техники и электромиографическим мониторингом	
26.	Хирургическое лечение сенсоневральной тугоухости высокой степени и глухоты	H90.3	нейросенсорная потеря слуха двусторонняя	хирургическое лечение	кохлеарная имплантация при двусторонней нейросенсорной потере слуха	1305860
Офтальмология						
27.	Хирургическое лечение глаукомы, включая микроинвазивную энергетическую оптико-реконструктивную и лазерную хирургию, имплантацию различных видов дренажей	H26.0-H26.4, H40.1-H40.8, Q15.0	глаукома с повышенным или высоким внутриглазным давлением развитой, далеко зашедшей стадии, в том числе с осложнениями, у взрослых. Врожденная глаукома, глаукома вторичная вследствие воспалительных и других заболеваний глаза, в том числе с осложнениями, у детей	хирургическое лечение	имплантация антиглаукоматозного металлического шунта	90070
	Хирургическое и (или) лучевое лечение новообразований глаза, его придаточного аппарата и орбиты, внутриорбитальных доброкачественных опухолей, врожденных пороков развития орбиты, реконструктивно-пластическая хирургия при их последствиях	C43.1, C44.1, C69.0 - C69.9, C72.3, D31.5, D31.6, Q10.7, Q11.0 - Q11.2	злокачественные новообразования глаза, его придаточного аппарата, орбиты у взрослых и детей (стадии T1 - T3 N0 M0), доброкачественные опухоли орбиты, врожденные пороки развития орбиты без осложнений или осложненные патологией роговицы, хрусталика, стекловидного тела, зрительного нерва, глазодвигательных мышц, офтальмогипертензией	хирургическое и (или) лучевое лечение	отсроченная имплантация иридо-хрусталиковой диафрагмы при новообразованиях глаза брахитерапия, в том числе с одномоментной склеропластикой, при новообразованиях глаза орбитотомия различными доступами транспупиллярная термотерапия, в том числе с ограничительной лазеркоагуляцией при новообразованиях глаза криодеструкция при новообразованиях глаза энуклеация с пластикой культи и радиокоагуляцией тканей орбиты при новообразованиях глаза эксцентрация орбиты с одномоментной пластикой свободным кожным лоскутом или пластикой местными тканями иридэктомия, в том числе с иридопластикой, при новообразованиях глаза иридэктомия с иридопластикой с экстракцией катаракты с имплантацией интраокулярной линзы при новообразованиях глаза иридоциклосклерэктомия, в том числе с иридопластикой, при новообразованиях глаза иридоциклосклерэктомия с иридопластикой, экстракапсулярной экстракцией катаракты, имплантацией интраокулярной линзы при новообразованиях глаза иридоциклохориосклерэктомия, в том числе с иридопластикой, при новообразованиях глаза реконструктивно-пластические операции переднего и заднего отделов глаза и его придаточного аппарата орбитотомия с энуклеацией и пластикой культи контурная пластика орбиты эксцизия новообразования конъюнктивы и роговицы с послойной кератокожноконъюнктивальной пластикой брахитерапия при новообразованиях придаточного аппарата глаза рентгенотерапия при злокачественных новообразованиях век аллолимбальная трансплантация вitreктомия с удалением люксированного хрусталика витреоленсектомия с имплантацией интраокулярной линзы, в том числе с лазерным витрилизисом дисклеральное удаление инородного тела с локальной склеропластикой микроинвазивная витректомия, в том числе с ленсектомией, имплантацией интраокулярной линзы, мембранопилингом, швартэктомией, швартотомией, ретиномией, эндотампонадой перфторорганическим соединением, силиконовым маслом, эндолазеркоагуляцией сетчатки имплантация искусственной радужки (иридохрусталиковой диафрагмы) иридопластика, в том числе с лазерной реконструкцией, передней камеры кератопротезирование пластика полости, века, свода (ов) с пересадкой свободных лоскутов, в том числе с пересадкой ресниц пластика культи с орбитальным имплантатом и реконструкцией, в том числе с кровавой тарзорафией трансквитеральное удаление внутриглазного инородного тела с эндолазерной коагуляцией сетчатки реконструктивно-пластические операции на веках, в том числе с кровавой тарзорафией реконструкция слезоотводящих путей трансплантация амниотической мембраны контурная пластика орбиты энуклеация (эвисцерация) глаза с пластикой культи орбитальным имплантатом устранение посттравматического птоза верхнего века дилатация слезных протоков экспандерами дакриоцистириностомия наружным доступом вторичная имплантация интраокулярной линзы с реконструкцией передней камеры, в том числе с дисцизией лазером вторичной катаракты реконструкция передней камеры с передней витректимией с удалением травматической катаракты, в том числе с имплантацией интраокулярной линзы удаление подвывихнутого хрусталика с имплантацией различных моделей интраокулярной линзы	
28.	Реконструктивно-пластические и оптико-реконструктивные операции при травмах (открытых, закрытых) глаза, его придаточного аппарата, орбиты	H02.0 - H02.5, H04.0 - H04.6, H05.0 - H05.5, H11.2, H21.5, H27.0, H27.1, H26.0 - H26.9, H31.3, H40.3, S00.1, S00.2, S02.3, S04.0 - S04.5, S05.0 - S05.9, T26.0 - T26.9, H44.0 - H44.8, T85.2, T85.3, T90.4, T95.0, T95.8	травма глаза и глазницы, термические и химические ожоги, ограниченные областью глаза и его придаточного аппарата, при острой или стабильной фазе при любой стадии у взрослых и детей со следующими осложнениями: патология хрусталика, стекловидного тела, офтальмогипертензия, перелом дна орбиты, открытая рана века и окологлазничной области, вторичная глаукома, энтропион и трихиаз века, эктропион века, лагофтальм, птоз века, стеноз и недостаточность слезных протоков, деформация орбиты, энтофтальм, не удаленное инородное тело орбиты вследствие проникающего ранения, рубцы конъюнктивы, рубцы и помутнение роговицы, слепившая лейкома, гнойный эндофтальмит, дегенеративные состояния глазного яблока, не удаленное магнитное инородное тело, не удаленное немагнитное инородное тело, травматическое косоглазие, осложнения механического происхождения, связанные с имплантатами и трансплантатами	хирургическое лечение	имплантация искусственной радужки (иридохрусталиковой диафрагмы) иридопластика, в том числе с лазерной реконструкцией, передней камеры кератопротезирование пластика полости, века, свода (ов) с пересадкой свободных лоскутов, в том числе с пересадкой ресниц пластика культи с орбитальным имплантатом и реконструкцией, в том числе с кровавой тарзорафией трансквитеральное удаление внутриглазного инородного тела с эндолазерной коагуляцией сетчатки реконструктивно-пластические операции на веках, в том числе с кровавой тарзорафией реконструкция слезоотводящих путей трансплантация амниотической мембраны контурная пластика орбиты энуклеация (эвисцерация) глаза с пластикой культи орбитальным имплантатом устранение посттравматического птоза верхнего века дилатация слезных протоков экспандерами дакриоцистириностомия наружным доступом вторичная имплантация интраокулярной линзы с реконструкцией передней камеры, в том числе с дисцизией лазером вторичной катаракты реконструкция передней камеры с передней витректимией с удалением травматической катаракты, в том числе с имплантацией интраокулярной линзы удаление подвывихнутого хрусталика с имплантацией различных моделей интраокулярной линзы	108970

№ группы ВМП¹	Наименование вида ВМП¹	Коды по МКБ-10²	Модель пациента	Вид лечения	Метод лечения	Средний норматив финансовых затрат на единицу объема медицинской помощи³, рублей
					<p>сквозная кератопластика с имплантацией иридохрусталиковой диафрагмы</p> <p>герметизация раны роговицы (склеры) с реконструкцией передней камеры с иридопластикой, склеропластикой</p> <p>герметизация раны роговицы (склеры) с реконструкцией передней камеры с иридопластикой, с удалением инородного тела из переднего сегмента глаза</p> <p>эндовитреальное вмешательство, в том числе с тампонадой витреальной полости, с удалением инородного тела из заднего сегмента глаза</p> <p>пластика орбиты, в том числе с удалением инородного тела шейверная (лазерная) реконструктивная операция при патологии слезоотводящих путей</p> <p>реконструктивная блефаропластика</p> <p>рассечение симблефарона с пластикой конъюнктивальной полости (с пересадкой тканей)</p> <p>эндовитреальное вмешательство с репозицией интраокулярной линзы</p> <p>укрепление бельма, удаление ретропротезной пленки при кератопротезировании</p>	
	Комплексное лечение болезней роговицы, включая оптико-реконструктивную и лазерную хирургию, интенсивное консервативное лечение язвы роговицы	H16.0, H17.0 - H17.9, H18.0 - H18.9	язва роговицы острая, стромальная или перфорирующая у взрослых и детей, осложненная гипопионом, эндофальмитом, патологией хрусталика. Рубцы и помутнения роговицы, другие болезни роговицы (буллезная кератопатия, дегенерация, наследственные дистрофии роговицы, кератоконус) у взрослых и детей вне зависимости от осложнений	комбинированное лечение	<p>автоматизированная послойная кератопластика с использованием фемтосекундного лазера или кератома, в том числе с реимплантацией эластичной интраокулярной линзы, при различных болезнях роговицы</p> <p>неавтоматизированная послойная кератопластика</p> <p>имплантация интрастромальных сегментов с помощью фемтосекундного лазера при болезнях роговицы</p> <p>эксимерлазерная коррекция посттравматического астигматизма</p> <p>эксимерлазерная фототерапевтическая кератэктомия при язвах роговицы</p> <p>эксимерлазерная фототерапевтическая кератэктомия рубцов и помутнений роговицы</p> <p>сквозная реконструктивная кератопластика</p> <p>сквозная кератопластика</p> <p>трансплантация десцеметовой мембраны</p> <p>трансплантация амниотической мембраны</p> <p>послойная глубокая передняя кератопластика</p> <p>кератопротезирование</p> <p>кератопластика послойная ротационная или обменная</p> <p>кератопластика послойная инвертная</p> <p>интенсивное консервативное лечение язвы роговицы</p>	
	Хирургическое и (или) лазерное лечение ретролентальной фиброплазии (ретинопатия недоношенных), в том числе с применением комплексного офтальмологического обследования под общей анестезией	H35.2	ретролентальная фиброплазия (ретинопатия недоношенных) у детей, активная фаза, рубцовая фаза, любой стадии, без осложнений или осложненная патологией роговицы, хрусталика, стекловидного тела, глазодвигательных мышц, врожденной и вторичной глаукомой	хирургическое лечение	<p>микроинвазивная витрэктомия, в том числе с ленсэктомией, имплантацией интраокулярной линзы, мембранопилингом, швартэктомией, швартотомией, ретиномотомией, эндотампонадой перфторорганическими соединениями, силиконовым маслом, эндолазеркоагуляцией сетчатки</p> <p>реконструкция передней камеры с ленсэктомией, в том числе с витрэктомией, швартотомией</p> <p>модифицированная синустрабекулэктомия</p> <p>эписклеральное круговое и (или) локальное пломбирование, в том числе с транссклеральной лазерной коагуляцией сетчатки</p> <p>эписклеральное круговое и (или) локальное пломбирование в сочетании с витрэктомией, в том числе с ленсэктомией, имплантацией интраокулярной линзы, мембранопилингом, швартэктомией, швартотомией, ретиномотомией, эндотампонадой перфторорганическими соединениями, силиконовым маслом, эндолазеркоагуляцией сетчатки</p> <p>исправление косоглазия с пластикой экстраокулярных мышц</p> <p>удаление силиконового масла (другого высокомолекулярного соединения) из витреальной полости с введением расширяющего газа и (или) воздуха, в том числе с эндолазеркоагуляцией сетчатки</p> <p>транспупиллярная лазеркоагуляция вторичных ретиальных дистрофий и ретиношизиса</p> <p>лазерная коррекция (создание искусственного зрачка)</p> <p>лазерная иридокореопластика</p> <p>лазерная витреошвартотомия</p> <p>лазерные комбинированные операции на структурах угла передней камеры</p> <p>лазерная деструкция зрачковой мембраны с коагуляцией (без коагуляции) сосудов</p>	
29.	Транспупиллярная, микроинвазивная энергетическая оптико-реконструктивная, эндовитреальная 23 - 27 гейдживая хирургия при витреоретинальной патологии различного генеза	E10, E11, H25.0 - H25.9, H26.0 - H26.4, H27.0, H28, H30.0 - H30.9, H31.3, H32.8, H33.0 - H33.5, H34.8, H35.2 - H35.4, H36.0, H36.8, H43.1, H43.3, H44.0, H44.1	сочетанная патология глаза у взрослых и детей (хориоретинальные воспаления, хориоретинальные нарушения при болезнях, классифицированных в других рубриках, ретиношизис и ретинальные кисты, ретинальные сосудистые окклюзии, пролиферативная ретинопатия, дегенерация макулы и заднего полюса). Кровоизлияние в стекловидное тело, осложненные патологией роговицы, хрусталика, стекловидного тела. Диабетическая ретинопатия взрослых, пролиферативная стадия, в том числе с осложнениями или с патологией хрусталика, стекловидного тела, вторичной глаукомой, макулярным отеком. Различные формы отслойки и разрывы сетчатки у взрослых и детей, в том числе осложненные патологией роговицы, хрусталика, стекловидного тела. Катаракта у взрослых и детей, осложненная сублюксацией хрусталика, глаукомой, патологией стекловидного тела, сетчатки, сосудистой оболочки. Осложнения, возникшие в результате предшествующих оптико-реконструктивных, эндовитреальных вмешательств у взрослых и детей. Возрастная макулярная дегенерация (ВМД), влажная форма, в том числе с осложнениями	хирургическое лечение	<p>транспупиллярная панретинальная лазеркоагуляция</p> <p>реконструкция передней камеры с ультразвуковой факосмульсификацией осложненной катаракты с имплантацией эластичной интраокулярной линзы</p> <p>микроинвазивная витрэктомия, в том числе с ленсэктомией, имплантацией интраокулярной линзы, мембранопилингом, швартэктомией, швартотомией, ретиномотомией, эндотампонадой перфторорганическими соединениями, силиконовым маслом, эндолазеркоагуляцией сетчатки</p> <p>интравитреальное введение ингибитора ангиогенеза</p> <p>микроинвазивная ревизия витреальной полости, в том числе с ленсэктомией, имплантацией эластичной интраокулярной линзы, мембранопилингом, швартэктомией, швартотомией, ретиномотомией, эндотампонадой перфторорганическим соединением, силиконовым маслом, эндолазеркоагуляцией сетчатки</p> <p>сквозная кератопластика, в том числе с реконструкцией передней камеры, имплантацией эластичной интраокулярной линзы</p> <p>сквозная лимбоккератопластика</p> <p>послойная кератопластика</p> <p>реконструкция передней камеры с ленсэктомией, в том числе с витрэктомией, швартотомией</p>	130320
	Реконструктивное, восстановительное, реконструктивно-пластическое хирургическое и лазерное лечение при врожденных аномалиях (пороках развития) века, слезного аппарата, глазницы, переднего и заднего сегментов глаза, хрусталика, в том числе с применением комплексного офтальмологического обследования под общей анестезией		врожденные аномалии хрусталика, переднего сегмента глаза, врожденная, осложненная и вторичная катаракта, кератоконус, кисты радужной оболочки, цилиарного тела и передней камеры глаза, колобома радужки, врожденное помутнение роговицы, другие пороки развития роговицы без осложнений или осложненные патологией роговицы, стекловидного тела, частичной атрофией зрительного нерва. Врожденные аномалии заднего сегмента глаза (сетчатки, стекловидного тела, сосудистой оболочки, без осложнений или осложненные патологией стекловидного тела, частичной атрофией зрительного нерва). Врожденные аномалии (пороки развития) век, слезного аппарата, глазницы, врожденный птоз, отсутствие или агенезия слезного аппарата, другие пороки развития слезного аппарата без осложнений или осложненные патологией роговицы. Врожденные болезни мышц глаза, нарушение содружественного движения глаз	хирургическое лечение	<p>эписклеральное круговое и (или) локальное пломбирование, в том числе с транссклеральной лазерной коагуляцией сетчатки</p> <p>эписклеральное круговое и (или) локальное пломбирование в сочетании с витрэктомией, в том числе с ленсэктомией, имплантацией интраокулярной линзы, мембранопилингом, швартэктомией, швартотомией, ретиномотомией, эндотампонадой перфторорганическим соединением, силиконовым маслом, эндолазеркоагуляцией сетчатки</p> <p>сквозная кератопластика, в том числе с реконструкцией передней камеры, имплантацией эластичной интраокулярной линзы</p> <p>сквозная лимбоккератопластика</p> <p>послойная кератопластика</p> <p>реконструкция передней камеры с ленсэктомией, в том числе с витрэктомией, швартотомией</p>	

№ группы ВМП¹	Наименование вида ВМП¹	Коды по МКБ-10²	Модель пациента	Вид лечения	Метод лечения	Средний норматив финансовых затрат на единицу объема медицинской помощи³, рублей
					микроинвазивная экстракция катаракты, в том числе с реконструкцией передней камеры, витрэктомией, имплантацией эластичной интраокулярной линзы факоаспирация врожденной катаракты с имплантацией эластичной интраокулярной линзы панретинальная лазеркоагуляция сетчатки микроинвазивная витрэктомия, в том числе с лентасктомией, имплантацией интраокулярной линзы, мембранопилингом, швартэктомией, швартотомией, ретиномотомией, эндотампонадой перфторорганическим соединением, силиконовым маслом, эндолазеркоагуляцией сетчатки диодлазерная циклофотокоагуляция, в том числе с коагуляцией сосудов удаление силиконового масла (другого высокомолекулярного соединения) из витреальной полости с введением расширяющегося газа и (или) воздуха, в том числе эндолазеркоагуляцией сетчатки реконструктивно-пластические операции на экстраокулярных мышцах или веках или слезных путях при пороках развития модифицированная синустрабекулэктомия, в том числе с задней трепанацией склеры имплантация эластичной интраокулярной линзы в афакичный глаз с реконструкцией задней камеры, в том числе с витрэктомией пластика культи орбитальным имплантатом с реконструкцией удаление вторичной катаракты с реконструкцией задней камеры, в том числе с имплантацией интраокулярной линзы микроинвазивная капсулэктомия, в том числе с витрэктомией на афакичном (артифакичном) глазу удаление подвывихнутого хрусталика, в том числе с витрэктомией, имплантацией различных моделей эластичной интраокулярной линзы репозиция интраокулярной линзы с витрэктомией контурная пластика орбиты пластика конъюнктивальных сводов лентасктомия подвывихнутого хрусталика, в том числе с имплантацией интраокулярной линзы лазерная корепраксия (создание искусственного зрачка) лазерная иридокореопластика лазерная витреошвартотомия лазерные комбинированные операции на структурах угла передней камеры лазерная деструкция зрачковой мембраны, в том числе с коагуляцией сосудов	
Педиатрия						
		Q32.0, Q32.2, Q32.3, Q32.4, Q33, P27.1	врожденные аномалии (пороки развития) трахеи, бронхов, легкого, сосудов легкого, врожденная бронхоэктазия, которые сопровождаются развитием тяжелого хронического бронхолегочного процесса с дыхательной недостаточностью и формированием легочного сердца. Врожденная трахеомалиция. Врожденная бронхомалиция. Врожденный стеноз бронхов. Синдром Картагенера, первичная цилиарная дискинезия. Врожденные аномалии (пороки развития) легкого. Агенезия легкого. Врожденная бронхоэктазия. Синдром Вильямса - Кампбелла. Бронхолегочная дисплазия	терапевтическое лечение	поликомпонентное лечение с применением химиотерапевтических лекарственных препаратов для длительного внутривенного и ингаляционного введения и (или) генно-инженерных биологических лекарственных препаратов	
30.	Комбинированное лечение тяжелых форм преждевременного полового развития (II - V степень по Prader), включая оперативное лечение, блокаду гормональных рецепторов, супрессивную терапию в пульсовом режиме	E30, E22.8, Q78.1	преждевременное половое развитие, обусловленное врожденными мальформациями и (или) опухолями головного мозга. Преждевременное половое развитие, обусловленное опухолями надпочечников. Преждевременное половое развитие, обусловленное опухолями гонад. Преждевременное половое развитие, обусловленное мутацией генов половых гормонов и их рецепторов	комбинированное лечение	введение блокаторов гормональных рецепторов в различном пульсовом режиме под контролем комплекса биохимических, гормональных, молекулярно-генетических, морфологических и иммуногистохимических методов диагностики, а также методов визуализации (эндоскопических, ультразвуковой диагностики с доплерографией, магнитно-резонансной томографии, компьютерной томографии), включая рентгенодиологические удаление опухолей гонад в сочетании с введением блокаторов гормональных рецепторов в различном пульсовом режиме под контролем комплекса биохимических, гормональных, молекулярно-генетических, морфологических и иммуногистохимических методов диагностики, а также методов визуализации (эндоскопических, ультразвуковой диагностики с доплерографией, магнитно-резонансной томографии, компьютерной томографии), включая рентгенодиологические удаление опухолей надпочечников комплексное лечение костной дисплазии, включая бисфосфонаты последнего поколения и другие лекарственные препараты, влияющие на формирование костной ткани, под контролем эффективности лечения с применением двухэнергетической рентгеновской абсорбциометрии, определением маркеров костного ремоделирования, гормонально-биохимического статуса	96460
	Поликомпонентное лечение тяжелой формы бронхиальной астмы и (или) атопического дерматита в сочетании с другими клиническими проявлениями поливалентной аллергии с дифференцированным использованием кортикостероидов (в том числе комбинированных), иммуносупрессивных и иммунобиологических лекарственных препаратов	J45.0, T78.3	бронхиальная астма, атопическая форма, тяжелое персистирующее течение, неконтролируемая и (или) атопический дерматит, распространенная форма, обострение в сочетании с другими клиническими проявлениями поливалентной аллергии (аллергическим ринитом, риносинуситом, риноконъюнктивитом, конъюнктивитом)	терапевтическое лечение	дифференцированное назначение иммунобиологического генно-инженерного лекарственного препарата, содержащего анти-IgE-антитела на фоне базисного кортикостероидного и иммуносупрессивного лечения	
31.	Поликомпонентное лечение болезни Крона, неспецифического язвенного колита, гликогеновой болезни, фармакорезистентных хронических вирусных гепатитов, аутоиммунного гепатита, цирроза печени с применением химиотерапевтических, генно-инженерных биологических лекарственных препаратов и методов экстракорпоральной детоксикации	K50 E74.0 K51	болезнь Крона, непрерывно-рецидивирующее течение и (или) с формированием осложнений (стенозы, свищи) гликогеновая болезнь (I и III типы) с формированием фиброза неспецифический язвенный колит, непрерывно рецидивирующее течение, с развитием первичного склерозирующего холангита и (или) с формированием осложнений (мегаколон, кровотечения)	терапевтическое лечение терапевтическое лечение терапевтическое лечение	поликомпонентное лечение с применением противовоспалительных, гормональных лекарственных препаратов, цитотоксических иммунодепрессантов, в том числе биологических генно-инженерных лекарственных препаратов, под контролем эффективности терапии с применением комплекса иммунологических, биохимических, молекулярно-биологических, цитохимических и морфологических методов, а также визуализирующих методов диагностики (эндоскопических, ультразвуковой диагностики с доплерографией, магнитно-резонансной томографии, компьютерной томографии) поликомпонентное лечение с применением гормональных, биологических и иных лекарственных препаратов, влияющих на эндокринную систему, специализированных диет под контролем эффективности лечения с применением комплекса биохимических, иммунологических, молекулярно-биологических и морфологических методов диагностики, а также комплекса методов визуализации (ультразвуковой диагностики с доплерографией, магнитно-резонансной томографии, компьютерной томографии) поликомпонентное лечение с применением противовоспалительных, гормональных лекарственных препаратов, цитотоксических иммунодепрессантов, в том числе биологических генно-инженерных препаратов, под контролем эффективности терапии с применением комплекса иммунологических, биохимических, молекулярно-биологических, цитохимических и морфологических методов, а также визуализирующих методов диагностики (эндоскопических, ультразвуковой диагностики с доплерографией, магнитно-резонансной томографии)	152450

№ группы ВМП¹	Наименование вида ВМП¹	Коды по МКБ-10²	Модель пациента	Вид лечения	Метод лечения	Средний норматив финансовых затрат на единицу объема медицинской помощи³, рублей
		B18.0, B18.1, B18.2, B18.8, B18.9, K73.2, K73.9	хронический вирусный гепатит с умеренной и высокой степенью активности и (или) формированием фиброза печени и резистентностью к проводимой лекарственной терапии. Аутоиммунный гепатит	терапевтическое лечение	поликомпонентное лечение с применением комбинированных схем иммуносупрессивной терапии, включающей системные и (или) топические глюкокортикостероиды и цитостатики; гепатопротекторы и компоненты крови, в том числе с проведением экстракорпоральных методов детоксикации под контролем показателей гуморального и клеточного иммунитета, биохимических (включая параметры гемостаза), иммуноцитохимических, молекулярно-генетических методов, а также методов визуализации (эндоскопических, ультразвуковой диагностики с доплерографией, фиброэластографии и количественной оценки нарушений структуры паренхимы печени, магнитно-резонансной томографии, компьютерной томографии)	
		K74.6	цирроз печени, активное течение с развитием коллатерального кровообращения	терапевтическое лечение	поликомпонентное лечение с применением гормональных и (или) иммуномодулирующих, противовирусных лекарственных препаратов, генно-инженерных стимуляторов гемопоэза, в том числе с проведением экстракорпоральных методов детоксикации под контролем комплекса иммунологических, биохимических (включая параметры гемостаза), цитохимических, молекулярно-генетических методов, а также методов визуализации (эндоскопических, ультразвуковой диагностики с доплерографией и количественной оценкой нарушений структуры паренхимы печени, фиброэластографии, магнитно-резонансной томографии)	
		M33, M34.9	дерматополимиозит, системный склероз с высокой степенью активности воспалительного процесса и (или) резистентностью к проводимому лекарственному лечению	терапевтическое лечение	поликомпонентное иммуномодулирующее лечение генно-инженерными биологическими препаратами, мегадозами глюкокортикоидных гормонов и иммуноглобулина человека нормального и цитотоксических иммунодепрессантов, экстракорпоральных методов очищения крови. Контроль эффективности лечения с применением комплекса иммунологических, биохимических, молекулярно-биологических методов диагностики ревматических болезней, а также комплекса визуализирующих методов диагностики ревматических болезней (включая компьютерную томографию, магнитно-резонансную томографию, сцинтиграфию, рентгенденситометрию)	
		M30, M31, M32	системная красная волчанка, узелковый полиартериит и родственные состояния, другие некротизирующие васкулиты с высокой степенью активности воспалительного процесса и (или) резистентностью к проводимому лекарственному лечению	терапевтическое лечение	поликомпонентное иммуномодулирующее лечение с применением генно-инженерных биологических лекарственных препаратов, пульс-терапии мегадозами глюкокортикоидов и цитотоксических иммунодепрессантов, экстракорпоральных методов очищения крови под контролем лабораторных и инструментальных методов, включая иммунологические, молекулярно-генетические методы, а также эндоскопические, рентгенологические (компьютерная томография, магнитно-резонансная томография), ультразвуковые методы и радиоизотопное сканирование	
		M08	ювенильный артрит с высокой степенью активности воспалительного процесса и (или) резистентностью к проводимому лекарственному лечению	терапевтическое лечение	поликомпонентная иммуномодулирующая терапия с применением генно-инженерных биологических лекарственных препаратов, пульс-терапии мегадозами глюкокортикоидов и цитотоксических иммунодепрессантов под контролем лабораторных и инструментальных методов, включая иммунологические, молекулярно-генетические методы, а также эндоскопические, рентгенологические (компьютерная томография, магнитно-резонансная томография), ультразвуковые методы и радиоизотопное сканирование	
	Поликомпонентное лечение ювенильного ревматоидного артрита, юношеского анкилозирующего спондилита, системной красной волчанки, системного склероза, юношеского дерматополимиозита, ювенильного узелкового полиартериита с применением химиотерапевтических, генно-инженерных биологических лекарственных препаратов, протезно-ортопедической коррекции и экстракорпоральных методов очищения крови					
	Поликомпонентное лечение кистозного фиброза (муковисцидоза) с использованием химиотерапевтических, генно-инженерных биологических лекарственных препаратов, включая генетическую диагностику	E84	кистозный фиброз. Кистозный фиброз с легочными проявлениями, дыхательной недостаточностью и сниженными респираторными функциями. Кистозный фиброз с кишечными проявлениями и синдромом мальабсорбции. Кистозный фиброз с другими проявлениями, дыхательной недостаточностью и синдромом мальабсорбции	терапевтическое лечение	поликомпонентное лечение с применением: химиотерапевтических лекарственных препаратов для длительного внутривенного и ингаляционного введения и (или) генно-инженерных биологических лекарственных препаратов; методов лечения, направленных на улучшение дренажной функции бронхов (физиотерапия, кинезо- и механотерапия) с учетом резистентности патологического агента, эндоскопической санации бронхиального дерева и введением химиотерапевтических и генно-инженерных биологических лекарственных препаратов под контролем микробиологического мониторинга, лабораторных и инструментальных методов, включая ультразвуковые исследования с доплерографией сосудов печени, фиброэластографию и количественную оценку нарушений структуры паренхимы печени, биохимические, цитохимические (мониторирование содержания панкреатической эластазы, витаминов), лучевые методы (в том числе ангиопульмонографию) и радиоизотопное сканирование	
	Поликомпонентное лечение врожденных иммунодефицитов с применением химиотерапевтических и генно-инженерных биологических лекарственных препаратов, под контролем молекулярно-генетических, иммунологических и цитологических методов обследования	D80, D81.0, D81.1, D81.2, D82, D83, D84	иммунодефициты с преимущественной недостаточностью антител, наследственная гипогаммаглобулинемия, несемейная гипогаммаглобулинемия, избирательный дефицит иммуноглобулина А, избирательный дефицит подклассов иммуноглобулина G, избирательный дефицит иммуноглобулина М, иммунодефицит с повышенным содержанием иммуноглобулина М, недостаточность антител с близким к норме уровнем иммуноглобулинов или с гипериммуноглобулинемией. Преходящая гипогаммаглобулинемия детей. Комбинированные иммунодефициты. Тяжелый комбинированный иммунодефицит с ретикулярным дисгенезом. Тяжелый комбинированный иммунодефицит с низким содержанием Т- и В-клеток. Тяжелый комбинированный иммунодефицит с низким или нормальным содержанием В-клеток. Общий переменный иммунодефицит	терапевтическое лечение	поликомпонентное лечение врожденных иммунодефицитов с применением химиотерапевтических и генно-инженерных биологических лекарственных препаратов, под контролем молекулярно-генетических, иммунологических и цитологических методов обследования	
	Поликомпонентное лечение наследственных нефритов, тубулопатий, стероидрезистентного и стероидзависимого нефротического синдрома с применением иммуносупрессивных и (или) ренопротективных лекарственных препаратов с морфологическим исследованием почечной ткани (методами световой, электронной микроскопии и иммунофлюоресценции) и дополнительным молекулярно-генетическим исследованием	N04, N07, N25	нефротический синдром неустановленной этиологии и морфологического варианта, в том числе врожденный, резистентный к кортикостероидному и цитотоксическому лечению, сопровождающийся отеком, постоянным или транзиторным нарушением функции почек, осложнившийся артериальной гипертензией, кушингоидным синдромом, остеопенией, эрозивно-язвенным поражением желудочно-кишечного тракта, анемией, неврологическими нарушениями, склонностью к тромбообразованию, задержкой роста и иммунодефицитным состоянием наследственные нефропатии, в том числе наследственный нефрит, кистозные болезни, болезни почечных сосудов и другие, осложнившиеся нарушением почечных функций вплоть до почечной недостаточности, анемией, артериальной гипертензией, инфекцией мочевыводящих путей, задержкой роста, нарушением зрения и слуха, неврологическими расстройствами. Наследственные и приобретенные тубулопатии, сопровождающиеся нарушением почечных функций, системными метаболическими расстройствами, жизнеугрожающими нарушениями водноэлектролитного, минерального, кислотно-основного гомеостаза, артериальной гипертензией, неврологическими нарушениями, задержкой роста и развития	терапевтическое лечение	поликомпонентное иммуносупрессивное лечение нефротического стероидозависимого и стероидрезистентного синдрома с применением селективных иммуносупрессивных, генно-инженерных биологических лекарственных препаратов под контролем иммунологических сывороточных и тканевых маркеров активности патологического процесса, а также эффективности и токсичности проводимого лечения поликомпонентное иммуносупрессивное лечение с включением селективных иммуносупрессивных, генно-инженерных рекомбинантных и биологических лекарственных препаратов при первичных и вторичных нефритах, ассоциированных с коллагенозами и васкулитами, под контролем лабораторных и инструментальных методов, включая иммунологические, фармакодинамические, а также эндоскопические, рентгено-радиологические и ультразвуковые методы диагностики поликомпонентное лечение при наследственных нефритах с применением нефропротективных и генно-инженерных биологических лекарственных препаратов под контролем лабораторных и инструментальных методов, включая иммунологические, фармакодинамические, а также рентгено-радиологические и ультразвуковые методы диагностики поликомпонентное лечение метаболических расстройств при канальцевых заболеваниях почек в стадии почечной недостаточности с использованием цистеамина и других селективных метаболических корректоров под контролем лабораторных и инструментальных методов, включая иммунологические, цитохимические, а также рентгено-радиологические (в том числе двухэнергетическая рентгеновская абсорбциометрия) и ультразвуковые методы диагностики	

№ группы ВМП¹	Наименование вида ВМП¹	Коды по МКБ-10²	Модель пациента	Вид лечения	Метод лечения	Средний норматив финансовых затрат на единицу объема медицинской помощи³, рублей
32.	Поликомпонентное лечение рассеянного склероза, оптикомиелита Девика, нейродегенеративных нервно-мышечных заболеваний, спастических форм детского церебрального паралича, митохондриальных энцефалопатий с применением химиотерапевтических, генно-инженерных биологических лекарственных препаратов, методов экстракорпорального воздействия на кровь и с использованием прикладной кинезотерапии	G12.0, G31.8, P91.0, P11.1, G35, G36, G60, G70, G71, G80, G81.1, G82.4	врожденные и дегенеративные заболевания центральной нервной системы с тяжелыми двигательными нарушениями, включая перинатальное поражение центральной нервной системы и его последствия. Ремиттирующий с частыми обострениями или прогрессирующий рассеянный склероз. Оптикомиелит Девика. Нервно-мышечные заболевания с тяжелыми двигательными нарушениями. Митохондриальные энцефалопатии с очаговыми поражениями центральной нервной системы. Спастические формы детского церебрального паралича с тяжелой двигательной инвалидизацией	терапевтическое лечение	поликомпонентное иммуномодулирующее лечение нервно-мышечных, врожденных, дегенеративных, демиелинизирующих и митохондриальных заболеваний центральной нервной системы иммунобиологическими и генно-инженерными лекарственными препаратами, на основе комплекса иммунобиологических и молекулярно-генетических методов диагностики под контролем лабораторных и инструментальных методов, включая иммунологические, биохимические, цитохимические методы, а также методы визуализации (рентгенологические, ультразвуковые методы и радиоизотопное сканирование) поликомпонентное лечение нервно-мышечных, врожденных, дегенеративных и демиелинизирующих и митохондриальных заболеваний центральной нервной системы мегадозами кортикостероидов, цитостатическими лекарственными препаратами, а также методами экстракорпорального воздействия на кровь, под контролем комплекса нейровизуализационных и нейрофункциональных методов обследования, определения уровня сывороточных и тканевых маркеров активности патологического процесса комплексное лечение тяжелых двигательных нарушений при спастических формах детского церебрального паралича, врожденных, включая перинатальные, нейродегенеративных, нервно-мышечных и демиелинизирующих заболеваниях с применением методов физиотерапии (в том числе сочетанных методик криоэлектростимуляционной терапии, стимуляционных токов в движении, основанных на принципе биологической обратной связи), кинезотерапии, механотерапии и (или) ботулинотерапии под контролем комплекса нейровизуализационных и нейрофункциональных методов обследования	204140
33.	Поликомпонентное лечение тяжелых форм аутоиммунного и врожденных моногенных форм сахарного диабета и гиперинсулинизма с использованием систем суточного мониторинга глюкозы и помповых дозаторов инсулина.	E10, E13, E14	диабет новорожденных. Приобретенный аутоиммунный инсулинзависимый сахарный диабет, лабильное течение. Сахарный диабет с осложнениями (автономная и периферическая полинейропатия, нефропатия, хроническая почечная недостаточность, энцефалопатия, кардиомиопатия, остеопороз). Синдромальные моногенные формы сахарного диабета (MODY, DIDMOAD, синдром Альстрема, митохондриальные формы и другие), врожденный гиперинсулинизм		комплексное лечение тяжелых форм сахарного диабета и гиперинсулинизма на основе молекулярно-генетических, гормональных и иммунологических исследований с установкой помпы под контролем систем суточного мониторинга глюкозы	272110
Сердечно-сосудистая хирургия						
34.	Коронарная реваскуляризация миокарда с применением ангиопластики в сочетании со стентированием при ишемической болезни сердца	I20.1, I20.8, I25	ишемическая болезнь сердца со стенозированием 1 - 3 коронарных артерий	хирургическое лечение	баллонная вазодилатация с установкой стента в сосуд, сосуды	229920
35.	Коронарная реваскуляризация миокарда с применением аортокоронарного шунтирования при ишемической болезни и различных формах сочетанной патологии	I25, I44.1, I44.2, I45.2, I45.3, I45.6, I46.0, I49.5, Q21.0, Q24.6	ишемическая болезнь сердца со значительным проксимальным стенозированием главного ствола левой коронарной артерии, наличие 3 и более стенозов коронарных артерий в сочетании с патологией 1 или 2 клапанов сердца, аневризмой, дефектом межжелудочковой перегородки, нарушениями ритма и проводимости, другими полостными операциями	хирургическое лечение	аортокоронарное шунтирование у больных ишемической болезнью сердца в условиях искусственного кровоснабжения аортокоронарное шунтирование у больных ишемической болезнью сердца на работающем сердце аортокоронарное шунтирование в сочетании с пластикой (протезированием) 1 - 2 клапанов аортокоронарное шунтирование в сочетании с аневризэктомией, закрытием постинфарктного дефекта межжелудочковой перегородки, деструкцией проводящих путей и аритмогенных зон сердца, в том числе с имплантацией электрокардиостимулятора, кардиовертера-дефибриллятора, другими полостными операциями	327650
36.	Эндоваскулярная, хирургическая коррекция нарушений ритма сердца без имплантации кардиовертера-дефибриллятора	I44.1, I44.2, I45.2, I45.3, I45.6, I46.0, I47.0, I47.1, I47.2, I47.9, I48, I49.0, I49.5, Q22.5, Q24.6	пароксизмальные нарушения ритма и проводимости различного генеза, сопровождающиеся сердечной недостаточностью, гемодинамическими расстройствами и отсутствием эффекта от лечения лекарственными препаратами	хирургическое лечение	эндоваскулярная деструкция дополнительных проводящих путей и аритмогенных зон сердца имплантация частотно-адаптированного трехкамерного кардиостимулятора торакоскопическая деструкция аритмогенных зон сердца хирургическая и (или) криодеструкция дополнительных проводящих путей и аритмогенных зон сердца	260300
37.	Хирургическая и эндоваскулярная коррекция заболеваний магистральных артерий	I20, I25, I26, I65, I70.0, I70.1, I70.8, I71, I72.0, I72.2, I72.3, I72.8, I73.1, I77.6, I98, Q26.0, Q27.3	врожденные и приобретенные заболевания аорты и магистральных артерий	хирургическое лечение	эндоваскулярная (баллонная ангиопластика со стентированием) и хирургическая коррекция приобретенной и врожденной артериовенозной аномалии эндоваскулярные, хирургические и гибридные операции на аорте и магистральных сосудах (кроме артерий конечностей) аневризэктомия аорты в сочетании с пластикой или без пластики ее ветвей, в сочетании с пластикой или без пластики восходящей аорты клапаносодержащим кондуитом	294930
	Радикальная и гемодинамическая коррекция врожденных пороков перегородок, камер сердца и соединений магистральных сосудов	Q20.1 - Q20.9, Q21, Q22, Q23, Q24, Q25	врожденные пороки перегородок, камер сердца и соединений магистральных сосудов	хирургическое лечение	эндоваскулярная (баллонная ангиопластика и стентирование) коррекция легочной артерии, аорты и ее ветвей радикальная, гемодинамическая, гибридная коррекция у детей старше 1 года и взрослых реконструктивные и пластические операции при изолированных дефектах перегородок сердца у детей старше 1 года и взрослых хирургическая (перевязка, суживание, пластика) коррекция легочной артерии, аорты и ее ветвей	
38.	Хирургическое лечение врожденных, ревматических и неревматических пороков клапанов сердца, опухолей сердца	Q20.5, Q21.3, Q22, Q23.0 - Q23.3, Q24.4, Q25.3, I34.0, I34.1, I34.2, I35.1, I35.2, I36.0, I36.1, I36.2, I05.0, I05.1, I05.2, I06.0, I06.1, I06.2, I07.0, I07.1, I07.2, I08.0, I08.1, I08.2, I08.3, I08.8, I08.9, D15.1	поражение клапанного аппарата сердца различного генеза (врожденные, приобретенные пороки сердца, опухоли сердца)	хирургическое лечение	пластика клапанов в условиях искусственного кровообращения протезирование 1 клапана в сочетании с пластикой или без пластики клапана, удаление опухоли сердца с пластикой или без пластики клапана протезирование 2 клапанов в сочетании с пластикой клапана или без пластики клапана, торакоскопическое протезирование и (или) пластика клапана сердца протезирование 3 клапанов у больного без инфекционного эндокардита или 1 - 2 клапанов у больного с инфекционным эндокардитом	371130
39.	Эндоваскулярное лечение врожденных, ревматических и неревматических пороков клапанов сердца, опухолей сердца	Q20.5, Q21.3, Q22, Q23.0 - Q23.3, Q24.4, Q25.3, I34.0, I34.1, I34.2, I35.1, I35.2, I36.0, I36.1, I36.2, I05.0, I05.1, I05.2, I06.0, I06.1, I06.2, I07.0, I07.1, I07.2, I08.0, I08.1, I08.2, I08.3, I08.8, I08.9, D15.1	поражение клапанного аппарата сердца различного генеза (врожденные, приобретенные пороки сердца, опухоли сердца)	хирургическое лечение	транскатетерное протезирование клапанов сердца	1490210
40.	Хирургическое лечение хронической сердечной недостаточности	I42.1, I23.3, I23.5, I23.4, I50.0	хроническая сердечная недостаточность различного генеза (ишемическая болезнь сердца, гипертрофическая кардиомиопатия с обструкцией путей оттока, дилатационная кардиомиопатия и другие) 2Б - 3 стадии (классификация Стражеско-Василенко), III - IV функционального класса (NYHA), фракция выброса левого желудочка менее 40 процентов	хирургическое лечение	иссечение гипертрофированных мышц при обструктивной гипертрофической кардиомиопатии реконструкция левого желудочка имплантация систем моно- и бивентрикулярного обхода желудочков сердца ресинхронизирующая электрокардиостимуляция	426610
41.	Эндоваскулярная, хирургическая коррекция нарушений ритма сердца с имплантацией кардиовертера-дефибриллятора	I44.1, I44.2, I45.2, I45.3, I45.6, I46.0, I47.0, I47.1, I47.2, I47.9, I48, I49.0, I49.5, Q22.5, Q24.6	пароксизмальные нарушения ритма и проводимости различного генеза, сопровождающиеся гемодинамическими расстройствами и отсутствием эффекта от лечения лекарственными препаратами	хирургическое лечение	имплантация однокамерного кардиовертера-дефибриллятора имплантация двухкамерного кардиовертера-дефибриллятора имплантация трехкамерного кардиовертера-дефибриллятора	926650
42.	Радикальная и гемодинамическая коррекция врожденных пороков перегородок, камер сердца и соединений магистральных сосудов у детей до 1 года	Q20.1 - Q20.9, Q21, Q22, Q23, Q24, Q25	врожденные пороки перегородок, камер сердца и соединений магистральных сосудов	хирургическое лечение	радикальная, гемодинамическая, гибридная коррекция, реконструктивные и пластические операции при изолированных дефектах перегородок сердца у новорожденных и детей до 1 года	405220

№ группы ВМП¹	Наименование вида ВМП¹	Коды по МКБ-10²	Модель пациента	Вид лечения	Метод лечения	Средний норматив финансовых затрат на единицу объема медицинской помощи³, рублей
43.	Хирургическая коррекция поражений клапанов сердца при повторном многоклапанном протезировании	I08.0, I08.1, I08.2, I08.3, I08.8, I08.9, I47.0, I47.1, I33.0, I33.9, T82.0, T82.1, T82.2, T82.3, T82.6, T82.7, T82.8	повторные операции на 2 - 3 клапанах. Поражения клапанов сердца в сочетании с коррекцией фибрилляции предсердий. Поражения клапанов в сочетании с ИБС. Декомпенсированные состояния при многоклапанных пороках сердца, обусловленные инфекционным, протезным эндокардитом (острое, подострое течение)	хирургическое лечение	репротезирование клапанов сердца ререпротезирование клапанов сердца репротезирование и пластика клапанов протезирование 2 и более клапанов и вмешательства на коронарных артериях (аортокоронарное шунтирование) протезирование 2 и более клапанов и вмешательства по поводу нарушений ритма (эндоваскулярная деструкция дополнительных проводящих путей и аритмогенных зон сердца)	487220
44.	Эндоваскулярная коррекция заболеваний аорты и магистральных артерий	I20, I25, I26, I65, I70.0, I70.1, I70.8, I71, I72.0, I72.2, I72.3, I72.8, I73.1, I77.6, I98, Q26.0, Q27.3	врожденные и приобретенные заболевания аорты и магистральных артерий	хирургическое лечение	эндопротезирование аорты	1012770
Торакальная хирургия						
45.	Реконструктивно-пластические операции на грудной стенке и диафрагме	A15, A16	туберкулез органов дыхания	хирургическое лечение	торакопластика торакомиопластика перемещение и пластика диафрагмы	178550
		Q67.6, Q67.7, Q67.8, Q76.7	врожденные аномалии (пороки развития) грудной клетки	хирургическое лечение	коррекция воронкообразной деформации грудной клетки торакопластика: резекция реберного горба	
		M86	гнойно-некротические заболевания грудной стенки (остеомиелит ребер, грудины), лучевые язвы	хирургическое лечение	резекция грудины и (или) ребер с восстановлением каркаса при помощи металлоконструкций, синтетических материалов резекция грудной стенки, торакомиопластика, в том числе с использованием перемещенных мышечных лоскутов, микрохирургической техники и аллотрансплантатов	
		Q79.0, T91	врожденная диафрагмальная грыжа, посттравматические диафрагмальные грыжи	хирургическое лечение	пластика диафрагмы синтетическими материалами	
	Эндоскопические и эндоваскулярные операции на органах грудной полости	A15, A16	туберкулез органов дыхания	хирургическое лечение	клапанная бронхоблокация, в том числе в сочетании с коллапсохирургическими вмешательствами	
		D02.1	новообразование трахеи in situ	хирургическое лечение	эндоскопическая фотодинамическая терапия опухоли трахеи эндоскопическая аргоноплазменная коагуляция опухоли трахеи эндоскопическая лазерная фотодеструкция опухоли трахеи эндоскопическое электрохирургическое удаление опухоли трахеи эндопротезирование (стентирование) трахеи	
		J95.5, T98.3	рубцовый стеноз трахеи	хирургическое лечение	эндоскопическая реканализация трахеи: бужирование, электрорезекция, лазерная фотодеструкция, криодеструкция эндопротезирование (стентирование) трахеи	
		J86	гнойные и некротические состояния нижних дыхательных путей	хирургическое лечение	установка эндобронхиальных клапанов с целью лечения эмпиемы плевры с бронхоплевральным свищом	
		J43	эмфизема легкого	хирургическое лечение	установка эндобронхиальных клапанов с целью редукции легочного объема	
		A15, A16	туберкулез органов дыхания	хирургическое лечение	эндоваскулярная окклюзия (эмболизация) бронхиальных артерий при легочных кровотечениях	
		J47	бронхоэктазии	хирургическое лечение	эндоваскулярная окклюзия (эмболизация) бронхиальных артерий при легочных кровотечениях	
		Q32, Q33, Q34	врожденные аномалии (пороки развития) органов дыхания	хирургическое лечение	эндоваскулярная эмболизация легочных артериовенозных фистул катетеризация и эмболизация бронхиальных артерий при легочных кровотечениях	
	Видеоторакоскопические операции на органах грудной полости	A15, A16	туберкулез органов дыхания	хирургическое лечение	видеоторакоскопические анатомические резекции легких видеоассистированные резекции легких видеоассистированная пневмонэктомия видеоассистированная плеврэктомия с декорткацией легкого	
		Q32, Q33, Q34	врожденные аномалии (пороки развития) органов дыхания	хирургическое лечение	видеоторакоскопические анатомические резекции легких	
		J47	бронхоэктазии	хирургическое лечение	видеоторакоскопические анатомические резекции легких	
		J85	абсцесс легкого	хирургическое лечение	видеоторакоскопические анатомические резекции легких	
		J94.8	эмпиема плевры	хирургическое лечение	видеоторакоскопическая декорткация легкого	
		J85, J86	гнойные и некротические состояния нижних дыхательных путей	хирургическое лечение	видеоторакоскопическая плеврэктомия с декорткацией легкого	
		J43.1	панлобулярная эмфизема легкого	хирургическое лечение	видеоторакоскопическая хирургическая редукция объема легких при диффузной эмфиземе	
		D38.3	неуточненные новообразования средостения	хирургическое лечение	видеоторакоскопическое удаление новообразования средостения, вилочковой железы	
		D38.4	неуточненные новообразования вилочковой железы			
		D15.0	доброкачественные новообразования вилочковой железы			
	D15.2	доброкачественные новообразования средостения	хирургическое лечение	видеоторакоскопическое удаление новообразования средостения, вилочковой железы		
	I32	перикардит	хирургическое лечение	видеоторакоскопическая перикардэктомия		
	Q79.0, T91	врожденная диафрагмальная грыжа, посттравматические диафрагмальные грыжи	хирургическое лечение	видеоторакоскопическая пликация диафрагмы видеоторакоскопическая пластика диафрагмы синтетическими материалами		
	Расширенные и реконструктивно-пластические операции на органах грудной полости	A15, A16	туберкулез органов дыхания	хирургическое лечение	резекционные и коллапсохирургические операции легких у детей и подростков двусторонняя одномоментная резекция легких плеврэктомия с декорткацией легкого при эмпиеме плевры туберкулезной этиологии пневмонэктомия и плевропневмонэктомия	
		Q39	врожденные аномалии (пороки развития) пищевода	хирургическое лечение	реконструктивные операции на пищеводе, в том числе с применением микрохирургической техники	
C33		новообразование трахеи	хирургическое лечение	циркулярные резекции трахеи торцевой трахеостомией реконструктивно-пластические операции на трахее и ее бифуркации, в том числе с резекцией легкого и пневмонэктомией циркулярная резекция трахеи с формированием межтрахеального или трахеогортанного анастомоза пластика трахеи (ауто-, аллопластика, использование свободных микрохирургических, перемещенных и биоинженерных лоскутов)		
J95.5, T98.3		рубцовый стеноз трахеи, трахео- и бронхопищеводные свищи	хирургическое лечение	циркулярная резекция трахеи с межтрахеальным анастомозом трахеопластика с использованием микрохирургической техники разобщение респираторно-пищеводных свищей		
D38.1, D38.2, D38.3, D38.4		новообразование органов дыхания и грудной клетки	хирургическое лечение	тотальная плеврэктомия с гемиперикардэктомией, резекцией диафрагмы плевропневмонэктомия		
Q32		врожденные аномалии (пороки развития) трахеи и бронхов	хирургическое лечение	реконструктивно-пластические операции на трахее, ее бифуркации и главных бронхах, в том числе с резекцией легкого и пневмонэктомией		
J43.1		панлобарная эмфизема легкого	хирургическое лечение	одномоментная двусторонняя хирургическая редукция объема легких при диффузной эмфиземе		
J85, J86		гнойные и некротические состояния нижних дыхательных путей	хирургическое лечение	лоб-, билобэктомия с плеврэктомией и декорткацией легкого плевропневмонэктомия		
46.	Комбинированные и повторные операции на органах грудной полости, операции с искусственным кровообращением	A15, A16	туберкулез органов дыхания	хирургическое лечение	резекционные и коллапсохирургические операции на единственном легком пневмонэктомия при резецированном противоположном легком повторные резекции и пневмонэктомия на стороне ранее оперированного легкого трансперикардальная трансперикардальная окклюзия главного бронха реампутация культи бронха трансплевральная, а также из контралатерального доступа	248310
		J85	гнойные и некротические состояния нижних дыхательных путей	хирургическое лечение	трансперикардальная трансперикардальная окклюзия главного бронха реампутация культи бронха трансплевральная, реампутация культи бронха из контралатерального доступа	
		J95.5, T98.3, D14.2	доброкачественные опухоли трахеи. Рецидивирующий рубцовый стеноз трахеи	хирургическое лечение	повторные резекции трахеи	

№ группы ВМП¹	Наименование вида ВМП¹	Коды по МКБ-10²	Модель пациента	Вид лечения	Метод лечения	Средний норматив финансовых затрат на единицу объема медицинской помощи³, рублей
47.	Роботассистированные операции на органах грудной полости	A15, A16	туберкулез органов дыхания	хирургическое лечение	роботассистированная анатомическая резекция легких	281770
		Q39	врожденные аномалии (пороки развития) пищевода	хирургическое лечение	реконструктивные операции на пищеводе с применением робототехники	
		Q32, Q33, Q34	врожденные аномалии (пороки развития) органов дыхания	хирургическое лечение	роботассистированные резекции легких и пневмонэктомии	
		I32	перикардит	хирургическое лечение	роботассистированная перикардэктомия	
		J47	бронхоэктазия	хирургическое лечение	роботассистированные анатомические резекции легких и пневмонэктомии	
Q39	врожденные аномалии (пороки развития) пищевода	хирургическое лечение	резекция пищевода с одномоментной пластикой желудка, тонкой или толстой кишки с применением робототехники			
Травматология и ортопедия						
48.	Реконструктивные и декомпрессивные операции при травмах и заболеваниях позвоночника с резекцией позвонков, корригирующей вертебротомией с использованием протезов тел позвонков и межпозвонковых дисков, костного цемента и остеозамещающих материалов с применением погружных и наружных фиксирующих устройств	B67, D16, D18, M88	деструкция и деформация (патологический перелом) позвонков вследствие их поражения доброкачественным новообразованием непосредственно или контактным путем в результате воздействия опухоли спинного мозга, спинномозговых нервов, конского хвоста и их оболочек	хирургическое лечение	декомпрессивно-стабилизирующее вмешательство с резекцией новообразования и позвонка из вентрального или заднего доступа со спондилосинтезом позвоночника с использованием погружных имплантатов и стабилизирующих систем	257700
		M42, M43, M45, M46, M48, M50, M51, M53, M92, M93, M95, Q76.2	дегенеративно-дистрофическое поражение межпозвонковых дисков, суставов и связок позвоночника с формированием грыжи диска, деформацией (гипертрофией) суставов и связочного аппарата, нестабильностью сегмента, спондилolistезом, деформацией и стенозом позвоночного канала и его карманов	хирургическое лечение	декомпрессивно-стабилизирующее вмешательство с резекцией позвонка, межпозвонкового диска, связочных элементов сегмента позвоночника из заднего или вентрального доступов, с фиксацией позвоночника, с использованием костной пластики (спондиллодеза), погружных имплантатов и стабилизирующих систем (ригидных или динамических) при помощи микроскопа, эндоскопической техники и малоинвазивного инструментария	
		A18.0, S12.0, S12.1, S13, S14, S19, S22.0, S22.1, S23, S24, S32.0, S32.1, S33, S34, T08, T09, T85, T91, M80, M81, M82, M86, M85, M87, M96, M99, Q67, Q76.0, Q76.1, Q76.4, Q77, Q76.3	переломы позвонков, повреждения (разрыв) межпозвонковых дисков и связок позвоночника, деформации позвоночного столба вследствие его врожденной патологии или перенесенных заболеваний	хирургическое лечение	двух- и многоэтапное реконструктивное вмешательство с одной или многоуровневой вертебротомией путем резекции позвонка, межпозвонкового диска, связочных элементов сегмента позвоночника из комбинированных доступов, репозиционно-стабилизирующий спондилосинтез с использованием костной пластики (спондиллодеза), погружных имплантатов	
49.	Реплантирование конечностей и их сегментов с применением микрохирургической техники	T11.6, T13.4 - T13.6, T14.5, T14.7, T05, S48, S58, S68, S88, S98	полное отчленение или неполное отчленение с декомпенсацией кровоснабжения различных сегментов верхней и нижней конечности	хирургическое лечение	реплантиция (реваскуляризация) отчлененного сегмента верхней или нижней конечности	178200
		M24.6, Z98.1, G80.1, G80.2, M21.0, M21.2, M21.4, M21.5, M21.9, Q68.1, Q72.5, Q72.6, Q72.8, Q72.9, Q74.2, Q74.3, Q74.8, Q77.7, Q87.3, G11.4, G12.1, G80.9	врожденные и приобретенные дефекты и деформации стопы и кисти различной этиологии у взрослых. Любая этиология деформации стопы и кисти у детей, сопровождающаяся дефектами тканей, нарушениями соотношений в суставах и костными нарушениями анатомии и функциональных возможностей сегмента (кисти, стопы)	хирургическое лечение	устранение дефектов и деформаций методом корригирующих остеотомии, кожной и сухожильно-мышечной пластики, костной ауто- и аллопластики с использованием наружных и внутренних фиксаторов	
	Реконструктивно-пластические операции на костях таза, верхних и нижних конечностях с использованием погружных или наружных фиксирующих устройств, синтетических и биологических остеозамещающих материалов, компьютерной навигации	T94.1, M95.8, M96, M21, M85, M21.7, M25.6, M84.1, M84.2, M95.8, Q65, Q68 - Q74, Q77	любая этиология деформации таза, костей верхних и нижних конечностей (угловая деформация не менее 20 градусов, смещение по периферии не менее 20 мм) любой локализации, в том числе многоуровневые и сопровождающиеся укорочением конечности (не менее 30 мм), стойкими контрактурами суставов. Любая этиология дефектов костей таза. Деформации костей таза, бедренной кости у детей со спастическим синдромом	хирургическое лечение	корригирующие остеотомии костей таза, верхних и нижних конечностей	
		M25.3, M91, M95.8, Q65.0, Q65.1, Q65.3, Q65.4, Q65.8	дисплазии, аномалии развития, последствия травм крупных суставов	хирургическое лечение	реконструкция длинных трубчатых костей при неправильно сросшихся переломах и ложных суставах с использованием остеотомии, костной аутопластики или костных заменителей с остеосинтезом	
	Микрохирургическая пересадка комплексов тканей с восстановлением их кровоснабжения	T92, T93, T95	глубокий дефект тканей любой локализации. Сегментарный дефект длинных трубчатых костей конечностей. Культия первого луча кисти. Короткие культы трехфаланговых пальцев кисти. Дефект пястных костей и суставов пальцев кисти. Хронический остеомиелит с рубцовыми изменениями кожи в зоне поражения. Утрата активной функции мышц верхней конечности	хирургическое лечение	свободная пересадка кровоснабжаемого комплекса тканей с использованием операционного микроскопа и прецизионной техники	
50.	Пластика крупных суставов конечностей с восстановлением целостности внутрисуставных образований, замещением костно-хрящевых дефектов синтетическими и биологическими материалами	M15, M17, M19, M24.1, M87, S83.3, S83.7	умеренное нарушение анатомии и функции крупного сустава	хирургическое лечение	замещение хрящевых, костно-хрящевых и связочных дефектов суставных поверхностей крупных суставов биологическими и синтетическими материалами	141770
51.	Эндопротезирование суставов конечностей при выраженных деформациях, дисплазии, анкилозах, неправильно сросшихся и несросшихся переломах области сустава, посттравматических вывихах и подвывихах, остеопорозе и системных заболеваниях, в том числе с использованием компьютерной навигации	M10, M15, M16, M17, M19, M95.9	деформирующий артроз в сочетании с посттравматическими и послеоперационными деформациями конечности на различном уровне и в различных плоскостях	хирургическое лечение	имплантация эндопротеза, в том числе под контролем компьютерной навигации, с одновременной реконструкцией биологической оси конечности	190910
		M16.2, M16.3, M17, M19, M87, M88.8, M91.1	деформирующий артроз в сочетании с дисплазией сустава	хирургическое лечение	устранение сложных многоплоскостных деформаций за счет использования чрескостных аппаратов со свойствами пассивной компьютерной навигации	
		M80, M10, M24.7	деформирующий артроз в сочетании с выраженным системным или локальным остеопорозом	хирургическое лечение	имплантация эндопротеза, в том числе под контролем компьютерной навигации, с предварительным удалением аппаратов внешней фиксации	

№ группы ВМП¹	Наименование вида ВМП¹	Коды по МКБ-10²	Модель пациента	Вид лечения	Метод лечения	Средний норматив финансовых затрат на единицу объема медицинской помощи³, рублей
		M16.4, M16.5, M17.3, M19.8, M19.9	посттравматический деформирующий артроз сустава с вывихом или подвывихом	хирургическое лечение	имплантация эндопротеза, в том числе с использованием компьютерной навигации, и замещением дефекта костным аутоотрансплантатом или опорными блоками из трабекулярного металла артролиз и управляемое восстановление длины конечности посредством применения аппаратов внешней фиксации имплантация эндопротеза с замещением дефекта костным аутоотрансплантатом или опорными блоками из трабекулярного металла с предварительным удалением аппарата внешней фиксации	
		M24.6, Z98.1	анкилоз крупного сустава в порочном положении	хирургическое лечение	имплантация эндопротеза, в том числе под контролем компьютерной навигации, и стабилизация сустава за счет пластики мягких тканей	
	Эндопротезирование коленных, плечевых, локтевых и голеностопных суставов конечностей при выраженных деформациях, дисплазии, анкилозах, неправильно сросшихся и несросшихся переломах области сустава, посттравматических вывихах и подвывихах, остеопорозе, в том числе с использованием компьютерной навигации	M17, M19, M95.9	деформирующий артроз в сочетании с посттравматическими и послеоперационными деформациями конечности на различном уровне и в различных плоскостях	хирургическое лечение	имплантация эндопротеза с одновременной реконструкцией биологической оси конечности	
	Эндопротезирование суставов конечностей у больных с системными заболеваниями соединительной ткани	M05, M06	дегенеративно-дистрофические изменения в суставе на фоне системного заболевания соединительной ткани	хирургическое лечение	имплантация эндопротеза сустава в сочетании с костной аутопластикой структурным или губчатым трансплантатом и использованием дополнительных средств фиксации	
52.	Реконструктивные и корригирующие операции при сколиотических деформациях позвоночника 3 - 4 степени с применением имплантатов, стабилизирующих систем, аппаратов внешней фиксации, в том числе у детей первых лет жизни и в сочетании с аномалией развития грудной клетки	M40, M41, Q76, Q85, Q87	инфантильный и идиопатический сколиоз 3 - 4 степени, осложненный вторичным остеохондрозом с ротацией и многоплоскостной деформацией позвонков шейного, грудного и поясничного отделов позвоночника, с наличием реберного горба. Болезнь Шойермана - Мау, кифотическая деформация позвоночника с клиновидной деформацией, ротацией и многоплоскостной деформацией позвонков шейного, грудного и поясничного отделов позвоночника. Врожденные деформации позвоночника. Врожденные деформации грудной клетки. Остеохондродисплазия и спондилоэпифизарная дисплазия. Ахондроплазия. Нейрофиброматоз. Синдром Марфана	хирургическое лечение	реконструктивное вмешательство с одно- или многоуровневой вертебротомией, путем резекции позвонка, межпозвонкового диска и связочных элементов сегмента позвоночника из вентрального или заднего доступов, репозиционно-стабилизирующий спондилосинтез с использованием костной пластики (спондилосинтез), погружных имплантатов и стабилизирующих систем двух- или многоэтапное реконструктивное вмешательство с одно- или многоуровневой вертебротомией, путем резекции позвонка, межпозвонкового диска и связочных элементов сегмента позвоночника из комбинированных доступов, многоэтапный репозиционно-стабилизирующий спондилосинтез с использованием костной пластики (спондилосинтез), погружных имплантатов и стабилизирующих систем	373670
53.	Тотальное эндопротезирование у пациентов с наследственным и приобретенным дефицитом факторов свертывания крови, наличием ингибиторов к факторам и болезнью Виллбранда, болезнью Гоше, миеломной болезнью, с тромбоцитопениями и тромбоцитопатиями	D61, D66, D61, D66, D67, D68, C90, M87.0	деформирующий артроз, контрактура крупных суставов с нарушением биологической оси конечности, асептический некроз головки бедренной кости, перелом шейки бедра при невозможности других видов остеосинтеза	хирургическое лечение	имплантация эндопротеза с устранением контрактуры и восстановлением биологической оси конечности	450960
54.	Реэндопротезирование суставов конечностей	Z96.6, M96.6, D61, D66, D67, D68, M87.0	нестабильность компонентов эндопротеза сустава конечности износ или разрушение компонентов эндопротеза суставов конечностей перипротезные переломы с нарушением (без нарушения) стабильности компонентов эндопротеза глубокая инфекция в области эндопротеза рецидивирующие вывихи и разобщение компонентов эндопротеза	хирургическое лечение хирургическое лечение хирургическое лечение хирургическое лечение хирургическое лечение	удаление нестабильных компонентов эндопротеза и костного цемента и имплантация ревизионных эндопротезных систем с замещением костных дефектов аллотрансплантатами или биокомпозитными материалами и применением дополнительных средств фиксации удаление хорошо фиксированных компонентов эндопротеза и костного цемента с использованием ревизионного набора инструментов и имплантация новых компонентов с применением дополнительных средств фиксации ревизия эндопротеза и различные варианты остеосинтеза перелома с реконструкцией поврежденного сегмента с помощью пластики аллокостью или биокомпозитными материалами ревизия эндопротеза с удалением нестабильных компонентов эндопротеза и костного цемента и имплантация ревизионных компонентов с одновременным остеосинтезом перелома различными методами ревизия эндопротеза с заменой полиэтиленовых компонентов после ультразвуковой обработки раны и замещением костных дефектов биокомпозитными материалами удаление хорошо фиксированных компонентов эндопротеза и костного цемента с использованием ревизионного набора инструментов и имплантация ревизионных эндопротезных систем с замещением костных дефектов аллотрансплантатами или биокомпозитными материалами и применением дополнительных средств фиксации удаление хорошо фиксированных компонентов эндопротеза и костного цемента с использованием ревизионного набора инструментов и имплантация импрегнированного антибиотиками артикулирующего или блокового спейсера удаление с помощью ревизионного набора инструментов временного спейсера и имплантация ревизионных эндопротезных систем с замещением костных дефектов аллотрансплантатами или биокомпозитными материалами и применением дополнительных средств фиксации удаление хорошо фиксированных компонентов эндопротеза и костного цемента с использованием ревизионного набора инструментов и реимплантация ревизионных эндопротезов в биомеханически правильном положении ревизия эндопротеза с заменой стандартных компонентов ревизионными связанными эндопротезами и стабилизацией сустава за счет пластики мягких тканей	254650
Трансплантация						
	Трансплантация почки	N18.0, N04, T86.1	терминальная стадия поражения почек. Врожденный нефротический синдром. Отмирание и отторжение трансплантата почки	хирургическое лечение	трансплантация почки	
	Трансплантация поджелудочной железы	E10, Q45.0, T86.8	инсулинзависимый сахарный диабет. Агенезия, аплазия и гипоплазия поджелудочной железы. Отмирание и отторжение других пересаженных органов и тканей (панкреатопривные состояния неонкологического генеза)	хирургическое лечение	трансплантация панкреатодуоденального комплекса трансплантация дистального фрагмента поджелудочной железы	
	Трансплантация поджелудочной железы и почки	E10, N18.0, T86.8	инсулинзависимый сахарный диабет с поражением почек. Терминальная стадия поражения почек. Отмирание и отторжение других пересаженных органов и тканей	хирургическое лечение	трансплантация панкреатодуоденального комплекса и почки трансплантация дистального фрагмента поджелудочной железы и почки	
55.	Трансплантация тонкой кишки	K52.8, K63.8, K91.2, Q41, T86.8	другие уточненные неинфекционные гастроэнтериты и колиты. Другие уточненные болезни кишечника. Нарушение всасывания после хирургического вмешательства, не классифицированное в других рубриках. Врожденные отсутствие, атрезия и стеноз тонкого кишечника. Отмирание и отторжение других пересаженных органов тканей (заболевания кишечника с энтеральной недостаточностью)	хирургическое лечение	трансплантация тонкой кишки трансплантация фрагмента тонкой кишки	880730
	Трансплантация легких	J43.9, J44.9, J47, J84, J98.4, E84.0, E84.9, I27.0, I28.9, T86.8	эмфизема неуточненная. Интерстициальная легочная болезнь неуточненная. Хроническая обструктивная легочная болезнь неуточненная. Бронхоэктатическая болезнь (бронхоэктаз). Интерстициальная легочная болезнь неуточненная. Другие интерстициальные легочные болезни. Другие интерстициальные легочные болезни с упоминанием о фиброзе. Другие поражения легкого. Кистозный фиброз с легочными проявлениями. Кистозный фиброз неуточненный. Первичная легочная гипертензия. Болезнь легочных сосудов неуточненная. Отмирание и отторжение других пересаженных органов и тканей	хирургическое лечение	трансплантация легких	

№ группы ВМП¹	Наименование вида ВМП¹	Коды по МКБ-10²	Модель пациента	Вид лечения	Метод лечения	Средний норматив финансовых затрат на единицу объема медицинской помощи³, рублей
56.	Трансплантация сердца	I25.3, I25.5, I42, T86.2	аневризма сердца. Ишемическая кардиомиопатия. Кардиомиопатия. Дилатационная кардиомиопатия. Другая рестриктивная кардиомиопатия. Другие кардиомиопатии. Отмирание и отторжение трансплантата сердца (сердечная недостаточность III, IV функционального класса (NYHA))	хирургическое лечение	ортопическая трансплантация сердца гетеропическая трансплантация сердца	1117900
	Трансплантация печени	K70.3, K74.3, K74.4, K74.5, K74.6, D13.4, C22, Q44.2, Q44.5, Q44.6, Q44.7, E80.5, E74.0, T86.4	алкогольный цирроз печени. Первичный билиарный цирроз. Вторичный билиарный цирроз. Билиарный цирроз неуточненный. Другой и неуточненный цирроз печени. Доброкачественное новообразование печени (нерезектабельное). Злокачественные новообразования печени и внутрипеченочных желчных протоков (нерезектабельные). Атрезия желчных протоков. Другие врожденные аномалии желчных протоков. Кистозная болезнь печени. Другие врожденные аномалии печени. Синдром Криглера - Найяра. Болезни накопления гликогена. Отмирание и отторжение трансплантата печени	хирургическое лечение	ортопическая трансплантация печени ортопическая трансплантация правой доли печени ортопическая трансплантация расширенной правой доли печени ортопическая трансплантация левой доли печени ортопическая трансплантация левого латерального сектора печени ортопическая трансплантация редуцированной печени	
57.	Трансплантация сердечно-легочного комплекса	I27.0, I27.8, I27.9, Q21.8, T86.3	первичная легочная гипертензия. Другие уточненные формы сердечно-легочной недостаточности. Сердечно-легочная недостаточность неуточненная. Другие врожденные аномалии сердечной перегородки (синдром Эйзенменгера). Отмирание и отторжение сердечно-легочного трансплантата	хирургическое лечение	трансплантация сердечно-легочного комплекса	1596720
58.	Трансплантация костного мозга аллогенная	C40, C41, C49, C71, C74.9, C81, C82, C83, C84, C85, C90, C91, C92, C93, C94.0, D46, D56, D57, D58, D61, D69, D70, D71, D76, D80.5, D81, D82.0, E70.3, E76, E77, Q45, Q78.2, L90.8	болезнь Ходжкина. Неходжкинские лимфомы. Множественная миелома и злокачественные плазмоклеточные новообразования. Лимфоидный лейкоз (лимфолейкоз). Миелоидный лейкоз (миелолейкоз). Моноцитарный лейкоз, острая эритремия и эритролейкоз. Апластические анемии. Миелодиспластические синдромы. Примитивная нейрозктодермальная опухоль (PNET). Нейробластома. Злокачественные новообразования других типов соединительной и мягких тканей (рабдомиосаркома). Злокачественные новообразования костей и суставных хрящей (саркома Юинга, фибросаркома, хондросаркома). Болезни накопления. Остеопетроз. Врожденные синдромы костно-мозговой недостаточности. Тяжелый комбинированный иммунодефицит. Синдром Вискотта - Олдрича. Синдром Чедиака - Хигаши. Хроническая грануломатозная болезнь. Гипер-IgM синдром. Гемоглобинопатии. Серповидноклеточная анемия. Талассемия. Гистиоцитозы	хирургическое лечение	аллогенная родственная трансплантация костного мозга (включая предтрансплантационный период, проведение трансплантации и посттрансплантационный период до момента приживления и иммунологической реконституции, включая иммуноадаптивную, противомикробную, противогрибковую терапию) аллогенная неродственная трансплантация костного мозга (включая предтрансплантационный период, проведение трансплантации и посттрансплантационный период до момента приживления и иммунологической реконституции, включая иммуноадаптивную, противомикробную, противогрибковую терапию)	3012940
			болезнь Ходжкина. Неходжкинские лимфомы. Множественная миелома и злокачественные плазмоклеточные новообразования. Лимфоидный лейкоз (лимфолейкоз). Миелоидный лейкоз (миелолейкоз). Моноцитарный лейкоз, острая эритремия и эритролейкоз. Апластические анемии. Миелодиспластические синдромы. Примитивная нейрозктодермальная опухоль (PNET). Нейробластома. Злокачественные новообразования других типов соединительной и мягких тканей (рабдомиосаркома). Злокачественные новообразования костей и суставных хрящей (саркома Юинга, фибросаркома, хондросаркома). Болезни накопления. Остеопетроз. Врожденные синдромы костно-мозговой недостаточности. Тяжелый комбинированный иммунодефицит. Синдром Вискотта - Олдрича. Синдром Чедиака - Хигаши. Хроническая грануломатозная болезнь. Гипер-IgM синдром. Гемоглобинопатии. Серповидноклеточная анемия. Талассемия. Гистиоцитозы	хирургическое лечение	аутологичная трансплантация костного мозга (включая предтрансплантационный период, забор костного мозга, проведение трансплантации и посттрансплантационный период до момента приживления и иммунологической реконституции)	
59.	Трансплантация костного мозга аутологичная	C40, C41, C49, C71, C74.9, C81, C82, C83, C84, C85, C90, C91, C92, C93, C94.0, D46, D56, D57, D58, D61, D69, D70, D71, D76, D80.5, D81, D82.0, E70.3, E76, E77, Q45, Q78.2, L90.8	болезнь Ходжкина. Неходжкинские лимфомы. Множественная миелома и злокачественные плазмоклеточные новообразования. Лимфоидный лейкоз (лимфолейкоз). Миелоидный лейкоз (миелолейкоз). Моноцитарный лейкоз, острая эритремия и эритролейкоз. Апластические анемии. Миелодиспластические синдромы. Примитивная нейрозктодермальная опухоль (PNET). Нейробластома. Злокачественные новообразования других типов соединительной и мягких тканей (рабдомиосаркома). Злокачественные новообразования костей и суставных хрящей (саркома Юинга, фибросаркома, хондросаркома). Болезни накопления. Остеопетроз. Врожденные синдромы костно-мозговой недостаточности. Тяжелый комбинированный иммунодефицит. Синдром Вискотта - Олдрича. Синдром Чедиака - Хигаши. Хроническая грануломатозная болезнь. Гипер-IgM синдром. Гемоглобинопатии. Серповидноклеточная анемия. Талассемия. Гистиоцитозы	хирургическое лечение	аутологичная трансплантация костного мозга (включая предтрансплантационный период, забор костного мозга, проведение трансплантации и посттрансплантационный период до момента приживления и иммунологической реконституции)	2056710
Урология						
60.	Оперативные вмешательства на органах мочеполовой системы с использованием абляционных технологий (ультразвуковой, крио, радиочастотной, лазерной, плазменной)	N32.8, N35, N40, D30.0, D30.1, D30.2, D30.3, D29.1	опухоль предстательной железы. Опухоль почки. Опухоль мочевого пузыря. Опухоль почечной лоханки. Склероз шейки пузыря. Стриктуры уретры. Аденома простаты	хирургическое лечение	высокоинтенсивная фокусированная ультразвуковая абляция доброкачественных опухолей почек и мочевыделительного тракта радиочастотная абляция доброкачественных поражений мочевыделительного тракта плазменная абляция доброкачественных поражений мочевыделительного тракта лазерная абляция доброкачественных поражений мочевыделительного тракта эндоскопическая	126400
	Оперативные вмешательства на органах мочеполовой системы с имплантацией синтетических сложных и сетчатых протезов	N81, R32, N48.4, N13.7, N31.2	пролапс тазовых органов. Недержание мочи при напряжении. Несостоятельность сфинктера мочевого пузыря. Эректильная дисфункция. Пузырно-лоханочный рефлюкс высокой степени у детей. Атония мочевого пузыря	хирургическое лечение	пластика тазового дна с использованием синтетического, сетчатого протеза при пролапсе гениталий у женщин эндопластика устья мочеоточника у детей имплантация искусственного сфинктера мочевого пузыря фаллопластика с протезированием фаллопротезом имплантация временного сакрального нейростимулятора мочевого пузыря имплантация постоянного сакрального нейростимулятора мочевого пузыря	
	Рецидивные и особо сложные операции на органах мочеполовой системы	N20.2, N20.0, N13.0, N13.1, N13.2, C67, Q62.1, Q62.2, Q62.3, Q62.7	опухоль почки. Камни почек. Стриктура мочеоточника. Опухоль мочевого пузыря. Врожденный уретерогидронефроз. Врожденный мегауретер. Врожденное уретероцеле, в том числе при удвоении почки. Врожденный пузырно-мочеоточниковый рефлюкс	хирургическое лечение	нефрэктомия с тромбэктомией из нижней полой вены перкутанная нефролитотомия с эндопиелотомией дистанционная литотрипсия у детей билатеральная пластика тазовых отделов мочеоточников геминефруретерэктомия у детей передняя тазовая экзентерация	
61.	Оперативные вмешательства на органах мочеполовой системы с использованием лапароскопической техники	N28.1, Q61.0, N13.0, N13.1, N13.2, N28	прогрессивно растущая киста почки. Стриктура мочеоточника	хирургическое лечение	лапаро- и ретроперитонеоскопическая нефруретерэктомия лапаро- и ретроперитонеоскопическая резекция почки	173250
62.	Оперативные вмешательства на органах мочеполовой системы с использованием робототехники	C67, C61, C64	опухоль мочевого пузыря, опухоль предстательной железы, опухоль почки	радикальное удаление тазовых лимфоузлов	роботассистированная расширенная лимфаденэктомия	252760
				радикальное удаление предстательной железы с использованием робототехники	роботассистированная радикальная простатэктомия	
				радикальное удаление мочевого пузыря с использованием робототехники	роботассистированная цистэктомия	

№ группы ВМП¹	Наименование вида ВМП¹	Коды по МКБ-10²	Модель пациента	Вид лечения	Метод лечения	Средний норматив финансовых затрат на единицу объема медицинской помощи³, рублей
				радикальное хирургическое лечение с использованием робототехники	роботассистированная резекция почки роботассистированная нефрэктомия при злокачественных опухолях почки	
Челюстно-лицевая хирургия						
63.	Реконструктивно-пластические операции при врожденных пороках развития черепно-лицевой области	Q36.0	врожденная полная двухсторонняя расщелина верхней губы	хирургическое лечение	реконструктивная хейлоринопластика	154290
		Q35, Q37.0, Q37.1	врожденная одно- или двухсторонняя расщелина неба и альвеолярного отростка верхней челюсти	хирургическое лечение	радикальная уранопластика при одно- и двухсторонней расщелине неба, костная пластика альвеолярного отростка верхней челюсти, устранение протрузии межчелюстной кости, в том числе с использованием ортодонтической техники	
		Q75.2	гипертелоризм	хирургическое лечение	реконструктивно-пластическая операция устранения орбитального гипертелоризма с использованием вне- и внутричерепного доступа	
		Q75.0	краниосиностозы	хирургическое лечение	краниопластика с помощью костной реконструкции, дистракционного остеогенеза, в том числе с использованием контурной пластики индивидуально изготовленными имплантатами	
		Q75.4	челюстно-лицевой дизостоз	хирургическое лечение	реконструкция костей лицевого скелета и нижней челюсти, в том числе методом дистракционного остеогенеза и контурной пластики с помощью индивидуально изготовленных имплантатов	
	Реконструктивно-пластические операции по устранению обширных дефектов и деформаций мягких тканей, отдельных анатомических зон и (или) структур головы, лица и шеи	Q30.2, Q30, M96, M95.0	обширный или субтотальный дефект костно-хрящевого отдела наружного носа	хирургическое лечение	ринопластика, в том числе с применением хрящевых трансплантатов, имплантационных материалов	
		S08.8, S08.9	тотальный дефект, травматическая ампутация носа	хирургическое лечение	пластика при обширном дефекте носа лоскутом на ножке из прилегающих участков ринопластика лоскутом со лба ринопластика с использованием стебельчатого лоскута	
		S08.1, Q16.0, Q16.1	врожденное отсутствие, травматическая ампутация ушной раковины	хирургическое лечение	замещение обширного дефекта носа с помощью сложного экзопротеза на имплантатах ринопластика с использованием ревааскуляризованного лоскута	
		L90.5, T95.0, T95.8, T95.9	послеожоговая рубцовая контрактура лица и шеи (II - III степени)	хирургическое лечение	реконструктивно-пластическая операция с использованием ауто- и аллотрансплантатов из прилегающих к ушной раковине участков и иных трансплантатов и имплантатов	
		T90.9, T90.8, M96	обширный дефект мягких тканей нижней зоны лица (2 и более анатомические области)	хирургическое лечение	пластика при тотальном дефекте уха с помощью сложного экзопротеза с опорой на внутрикостные имплантаты	
		L91, L90.5, Q18	обширный порок развития, рубцовая деформация кожи волосистой части головы, мягких тканей лица и шеи (2 и более анатомические области)	хирургическое лечение	хирургическое устранение контрактуры шеи с использованием лоскутов с осевыми сосудистыми рисунками, микрохирургическая пластика с помощью ревааскуляризованного лоскута	
		T90.9, T90.8, M96	посттравматический дефект и рубцовая деформация волосистой части головы, мягких тканей лица и шеи	хирургическое лечение	реконструктивно-пластическая операция сложным лоскутом на ножке с грудной клетки, с использованием лоскутов с осевыми сосудистыми рисунками, тканями стебельчатого лоскута, микрохирургическая пластика с помощью ревааскуляризованного лоскута	
		T90.1, T90.2	посттравматический дефект костей черепа и верхней зоны лица	хирургическое лечение	пластическое устранение деформации 2 и более ротационными лоскутами, реконструктивно-пластическая операция сложным лоскутом на ножке с грудной клетки и плеча, с использованием лоскутов с осевыми сосудистыми рисунками, методом дерматензии с использованием тканей, растянутых эспандером, микрохирургическая пластика с помощью ревааскуляризованного лоскута	
		T90.2 - T90.4	посттравматическая деформация скуло-носо-лобно-орбитального комплекса	хирургическое лечение	реконструктивно-пластическая операция сложным лоскутом на ножке с грудной клетки и плеча, с использованием лоскутов с осевыми сосудистыми рисунками, 2 и более ротационными лоскутами, методом дерматензии с использованием тканей, растянутых эспандером, микрохирургическая пластика с помощью ревааскуляризованного лоскута	
		S05, H05.3, H05.4	посттравматическая деформация глазницы с энтофтальмом	хирургическое лечение	реконструкция костей свода черепа, верхней зоны лица с использованием дистракционных фиксирующих аппаратов, костных ауто- и аллотрансплантатов, биодеградируемых материалов или ревааскуляризованного лоскута	
	Реконструктивно-пластические операции по устранению обширных дефектов костей свода черепа, лицевого скелета	H05.2, S05, H05.3	деформация глазницы с экзофтальмом	хирургическое лечение	реконструкция лобной кости с помощью металлоконструкций, силиконового имплантата или аллогенных материалов	
		K08.0, K08.1, K08.2, K08.9	дефект (выраженная атрофия) альвеолярного отростка верхней (нижней) челюсти в пределах 3 - 4 и более зубов	хирургическое лечение	реконструктивно-пластическая операция путем остеотомии, репозиции смещенных костных отломков и замещения дефекта ауто- и аллотрансплантатом, композитным материалом или титановой пластиной (сеткой), в том числе с использованием компьютерных методов планирования, интраоперационной компьютерной навигации	
		K07.0, K07.1, K07.2, K07.3, K07.4, K07.8, K07.9	аномалия и приобретенная деформация верхней и (или) нижней челюсти	хирургическое лечение	реконструкция стенок глазницы с помощью костного ауто-трансплантата, аллогенного материала или силиконового имплантата	
		T90.0, T90.1, T90.2	послеоперационный (посттравматический) обширный дефект и (или) деформация челюстей	хирургическое лечение	опорно-контурная пластика с использованием коронарного (полукокоронарного) хирургического доступа и костных трансплантатов из теменной кости	
		M24.6, M24.5	анкилоз (анкилозирующие поражения) височно-нижнечелюстного сустава	хирургическое лечение	эндопротезирование с использованием компьютерных технологий при планировании и прогнозировании лечения	
		M19	деформирующий артроз височно-нижнечелюстного сустава	хирургическое лечение	опорно-контурная пластика путем остеотомии и репозиции стенок орбиты и (или) верхней челюсти по Фор III с выдвижением или дистракцией	
		G51, G51.9, G51.0, G51.8, T90.3, G52.8	парез и паралич мимической мускулатуры	хирургическое лечение	пластическое устранение дефекта альвеолярного отростка челюсти с использованием вне- и внутриротовых костных ауто- и аллотрансплантатов или дистракционного метода	
	Реконструктивно-пластические операции по восстановлению функций пораженного нерва с использованием микрохирургической техники	G52.3, S04.8, T90.3	паралич мускулатуры языка	хирургическое лечение	ортогнатическая операция путем остеотомии верхней и (или) нижней челюсти	
		D11.0	доброкачественное новообразование околоушной слюнной железы	хирургическое лечение	костная пластика челюсти с применением различных трансплантатов, имплантационных материалов и (или) дистракционного аппарата	
		D11.9	новообразование околоушной слюнной железы с распространением в прилегающие области	хирургическое лечение	реконструкция при комбинированном дефекте челюсти с помощью ревааскуляризованного ауто-трансплантата	
64.	D10, D10.3	обширное опухолевое поражение мягких тканей различных зон лица и шеи	хирургическое лечение	сложное зубочелюстное протезирование с опорой на имплантаты сложное челюстно-лицевое протезирование и экзопротезирование, в том числе с опорой на имплантаты		
	D10, D10.3	обширное опухолевое поражение мягких тканей различных зон лица и шеи	хирургическое лечение	реконструктивно-пластическая операция с использованием ортотопических трансплантатов и имплантатов реконструкция сустава с использованием эндопротезирования эндоскопические и артроскопические операции по удалению, замещению внутрисуставного диска и связочного аппарата реконструкция сустава с использованием эндопротезирования реконструктивно-пластическая операция с использованием ортотопических трансплантатов и имплантатов		
						мионевропластика кросспластика лицевого нерва невропластика с применением микрохирургической техники
						ревизия и невропластика подъязычного нерва
						субтотальная резекция околоушной слюнной железы с сохранением ветвей лицевого нерва
						паротидэктомия с пластическим замещением резецированного отрезка лицевого нерва
						удаление опухолевого поражения с одномоментным пластическим устранением раневого дефекта
						229480

№ группы ВМП ¹	Наименование вида ВМП ¹	Коды по МКБ-10 ²	Модель пациента	Вид лечения	Метод лечения	Средний норматив финансовых затрат на единицу объема медицинской помощи ³ , рублей
		D18, Q27.3, Q27.9, Q85.0	обширная (2 и более анатомические области) сосудистая мальформация, опухоль или диспластическое образование лица и шеи	хирургическое лечение	деструкция сосудистого новообразования с использованием электрохимического лизиса, термического, радиочастотного и (или) ультразвукового воздействия блоковая резекция мальформации и сосудистого образования с одномоментным пластическим устранением образовавшегося дефекта тканей	
		D16.5	новообразование нижней челюсти в пределах не менее 3 - 4 зубов и (или) ее ветви	хирургическое лечение	удаление новообразования с одномоментной костной пластикой нижней челюсти, микрохирургическая пластика с помощью реvascularизированного лоскута частичная резекция нижней челюсти с нарушением ее непрерывности и одномоментной костной пластикой, микрохирургической пластикой с помощью реvascularизированного лоскута и (или) эндопротезированием	
		D16.4	новообразование верхней челюсти	хирургическое лечение	удаление новообразования с одномоментным замещением дефекта верхней челюсти сложным протезом	
		D16.4, D16.5	новообразование верхней (нижней) челюсти с распространением в прилегающие области	хирургическое лечение	удаление новообразования с резекцией части или всей челюсти и одномоментной костной пластикой аутоотрансплантатом, микрохирургической пластикой с помощью реvascularизированного лоскута	
Эндокринология						
65.	Хирургическая, сосудистая и эндovasкулярная реvascularизация магистральных артерий нижних конечностей при синдроме диабетической стопы	E10.5, E11.5	сахарный диабет 1 и 2 типа с критической ишемией	хирургическое лечение	хирургическое лечение синдрома диабетической стопы, включая пластическую реконструкцию и реvascularизацию артерий нижних конечностей	323230
66.	Комбинированное лечение сосудистых осложнений сахарного диабета (нефропатии, диабетической стопы, ишемических поражений сердца и головного мозга), включая реконструктивные органосохраняющие пластические операции стопы, заместительную инсулиновую терапию системами постоянной подкожной инфузии, с мониторингом гликемии, в том числе у пациентов с трансплантированными органами	E10.6, E10.7, E11.6, E11.7, E13.6, E13.7, E14.6, E14.7	сахарный диабет 1 и 2 типа с сочетанным поражением сосудов почек, сердца, глаз, головного мозга, включая пациентов с трансплантированными органами	хирургическое лечение, терапевтическое лечение	комплексное лечение, включая имплантацию средств суточного мониторинга гликемии с компьютерным анализом вариабельности суточной гликемии с целью предупреждения и коррекции жизнеугрожающих состояний	87690
		E10.4, E10.5, E11.4, E11.5, E13.4, E13.5, E14.4, E14.5	сахарный диабет 1 и 2 типа с неврологическими симптомами, нарушениями периферического кровообращения и множественными осложнениями. Нейропатическая форма синдрома диабетической стопы. Нейроишемическая форма синдрома диабетической стопы	хирургическое лечение	хирургическое лечение синдрома диабетической стопы, включая пластическую реконструкцию	
		E21.0, E21.1, E35.8, D35.8	первичный, вторичный и третичный гиперпаратиреоз с тяжелыми полиорганными поражениями, резистентный к консервативному лечению. Первичный гиперпаратиреоз в структуре МЭН-1 и МЭН-2 синдромов. Гиперпаратиреоз с жизнеугрожающей гиперкальциемией	хирургическое лечение	хирургическое лечение опухолевых образований паращитовидных желез (парааденомэктомия, удаление эктопически расположенной парааденомы, тотальная парааденомэктомия с аутоотрансплантацией паращитовидной железы в мышцы предплечья с применением интраоперационного ультразвукового исследования, выделением возвратного нерва, интраоперационным определением динамики уровня паратиреоидного гормона и предоперационной кальцийснижающей подготовкой, включающей применение кальциймиметиков, программным гемодиализом у пациентов с хронической болезнью почек	
	Комплексное лечение тяжелых форм тиреотоксикоза, гиперпаратиреоза	E05.0, E05.2	тяжелые формы диффузно-токсического и многоузлового токсического зоба, осложненные кардиомиопатиями, цереброваскулярными и гемодинамическими расстройствами. Тяжелые формы диффузно-токсического зоба, осложненные эндокринной офтальмопатией, угрожающей потерей зрения и слепотой	хирургическое лечение	хирургическое лечение тяжелых форм тиреотоксикоза под контролем возвратно-гортанных нервов и паращитовидных желез с предоперационной индукцией эутиреоза, коррекцией метаболических повреждений миокарда, мерцательной аритмии и сердечной недостаточности. Поликомпонентное иммуномодулирующее лечение с применением пульс-терапии мегадозами глюкокортикоидов и цитотоксических иммунодепрессантов с использованием комплекса инструментальных, иммунологических и молекулярно-биологических методов диагностики	

¹ Высотехнологичная медицинская помощь.

² Международная статистическая классификация болезней и проблем, связанных со здоровьем (10-й пересмотр).

³ Нормативы финансовых затрат на единицу объема предоставления медицинской помощи и средние нормативы финансовых затрат на единицу объема медицинской помощи приведены без учета районных коэффициентов и других особенностей субъектов Российской Федерации, в которых расположены медицинские организации, оказывающие высокотехнологичную медицинскую помощь, и включают в себя расходы на заработную плату, начисления на оплату труда, прочие выплаты, приобретение лекарственных средств, расходных материалов, продуктов питания, мягкого инвентаря, медицинского инструментария, реактивов и химикатов, прочих материальных запасов, расходы на оплату стоимости лабораторных и инструментальных исследований, проводимых в других учреждениях (при отсутствии в медицинской организации лаборатории и диагностического оборудования), организации питания (при отсутствии организованного питания в медицинской организации), расходы на оплату услуг связи, транспортных услуг, коммунальных услуг, работ и услуг по содержанию имущества, расходы на арендную плату за пользование имуществом, оплату программного обеспечения и прочих услуг, социальное обеспечение работников медицинских организаций, установленное законодательством Российской Федерации, прочие расходы, расходы на приобретение основных средств.

Министр здравоохранения Иркутской области
О.Н. Ярошенко

Директор ТФОМС Иркутской области
Е.В. Градобоев

Приложение 4
к Территориальной программе
государственных гарантий
бесплатного оказания
гражданам медицинской
помощи в Иркутской области на 2018 год и
плановый период 2019 и 2020 годов

Приложение 5
к Территориальной программе
государственных гарантий
бесплатного оказания
гражданам медицинской
помощи в Иркутской области на 2018 год и
плановый период 2019 и 2020 годов

ПЕРЕЧЕНЬ

МЕДИЦИНСКИХ ОРГАНИЗАЦИЙ, ОКАЗЫВАЮЩИХ ПЛАНОВЫЙ АМБУЛАТОРНЫЙ ГЕМОДИАЛИЗ В РАМКАХ ТЕРРИТОРИАЛЬНОЙ ПРОГРАММЫ ОБЯЗАТЕЛЬНОГО МЕДИЦИНСКОГО СТРАХОВАНИЯ

№	Наименование медицинской организации
1.	Государственное бюджетное учреждение здравоохранения Иркутская область «Знак Почета» областная клиническая больница
2.	Государственное бюджетное учреждение здравоохранения Иркутская область областная детская клиническая больница
3.	Международное учреждение здравоохранения и дополнительного образования НАУЧНО-ИССЛЕДОВАТЕЛЬСКИЙ ИНСТИТУТ КЛИНИЧЕСКОЙ МЕДИЦИНЫ
4.	Общество с ограниченной ответственностью «Б.Браун Авитум Руссланд Клиникс»
5.	Областное государственное бюджетное учреждение здравоохранения «Областная больница № 2»

Министр здравоохранения
Иркутской области
О.Н. Ярошенко

Директор ТФОМС
Иркутской области
Е.В. Градобоев

ПЕРЕЧЕНЬ

МЕДИЦИНСКИХ ОРГАНИЗАЦИЙ, ОКАЗЫВАЮЩИХ ПЕРИТОНЕАЛЬНЫЙ ДИАЛИЗ В РАМКАХ ТЕРРИТОРИАЛЬНОЙ ПРОГРАММЫ ОБЯЗАТЕЛЬНОГО МЕДИЦИНСКОГО СТРАХОВАНИЯ

№	Наименование медицинской организации
1.	Государственное бюджетное учреждение здравоохранения Иркутская область «Знак Почета» областная клиническая больница
2.	Государственное бюджетное учреждение здравоохранения Иркутская область областная детская клиническая больница
3.	Областное государственное автономное учреждение здравоохранения «Городская Ивано-Матренинская детская клиническая больница»

Министр здравоохранения
Иркутской области
О.Н. Ярошенко

Директор ТФОМС
Иркутской области
Е.В. Градобоев

Приложение 6 (1) к Территориальной программе государственных гарантий бесплатного оказания гражданам медицинской помощи в Иркутской области на 2018 год и на плановый период 2019 и 2020 годов

ПЛАНОВЫЕ ОБЪЕМЫ МЕДИЦИНСКОЙ ПОМОЩИ, ОКАЗЫВАЕМОЙ В АМБУЛАТОРНЫХ УСЛОВИЯХ, В СТАЦИОНАРНЫХ УСЛОВИЯХ, СКОРОЙ МЕДИЦИНСКОЙ ПОМОЩИ ВНЕ МЕДИЦИНСКОЙ ОРГАНИЗАЦИИ, МЕДИЦИНСКОЙ ПОМОЩИ, ОКАЗЫВАЕМОЙ В УСЛОВИЯХ ДНЕВНЫХ СТАЦИОНАРОВ ВСЕХ ТИПОВ В МЕДИЦИНСКИХ ОРГАНИЗАЦИЯХ, УЧАСТВУЮЩИХ В РЕАЛИЗАЦИИ ТЕРРИТОРИАЛЬНОЙ ПРОГРАММЫ ГОСУДАРСТВЕННЫХ ГАРАНТИЙ БЕСПЛАТНОГО ОКАЗАНИЯ ГРАЖДАНАМ МЕДИЦИНСКОЙ ПОМОЩИ В ИРКУТСКОЙ ОБЛАСТИ В 2018 ГОДУ 1

Территория местонахождения медицинской организации	Наименование медицинской организации	Койко-дни на койках круглосуточного пребывания стационаров за счет средств бюджета в учреждениях, оказывающих паллиативную медицинскую помощь	Случаи госпитализации			Посещения при оказании амбулаторно-поликлинической помощи					Пролеченные больные в дневных стационарах всех типов			Вызовы скорой медицинской помощи				
			Всего	За счет средств бюджета	За счет средств ОМС	За счет средств бюджета		За счет средств ОМС			Всего	За счет средств бюджета	За счет средств ОМС	Всего	За счет средств бюджета	За счет средств ОМС		
						Обращений по поводу заболевания(7)	Посещения с профилактической и иными целями	Обращений по поводу заболевания(7)	Посещения с профилактической и иными целями	Посещения, оказываемые в неотложной форме								
																	Обращений по поводу заболевания(7)	Посещения с профилактической и иными целями
Муниципальное образование «Ангарский городской округ»	Международное учреждение здравоохранения и дополнительного образования НАУЧНО-ИССЛЕДОВАТЕЛЬСКИЙ ИНСТИТУТ КЛИНИЧЕСКОЙ МЕДИЦИНЫ (6)							4 378										
Муниципальное образование «Ангарский городской округ»	Федеральное государственное бюджетное научное учреждение «Восточно-Сибирский институт медико-экологических исследований»		624		624							774		774				
Муниципальное образование «Ангарский городской округ»	Медицинская автономная некоммерческая организация «Лечебно-диагностический центр»							57 470	46 609	13 433	3 476			3 476				
Муниципальное образование «Ангарский городской округ»	Медицинская автономная некоммерческая организация «Центр Детской Стоматологии»							1 590										
Муниципальное образование «Ангарский городской округ»	Общество с ограниченной ответственностью «ЧЕЛЮСТНО-ЛИЦЕВАЯ КЛИНИКА»							2 590										
Муниципальное образование «Ангарский городской округ»	Областное государственное автономное учреждение здравоохранения «Ангарская городская больница № 1»	3 600	6 900		6 900			82 800	91 410	36 580	4 950			4 950				
Муниципальное образование «Ангарский городской округ»	Областное государственное автономное учреждение здравоохранения «Ангарская городская больница скорой медицинской помощи»		11 230	430	10 800		2 465	64 000	73 619	53 000	1 161			1 161	81 944	8 300	73 644	
Муниципальное образование «Ангарский городской округ»	Областное государственное автономное учреждение здравоохранения «Ангарская городская детская больница № 1»		5 992	350	5 642			80 137	308 601	22 927	2 376			2 376				
Муниципальное образование «Ангарский городской округ»	Областное государственное автономное учреждение здравоохранения «Ангарский перинатальный центр»		6 564	29	6 535			12 485	34 000		1 130			1 130				
Муниципальное образование «Ангарский городской округ»	Областное государственное бюджетное учреждение здравоохранения «Ангарская городская детская стоматологическая поликлиника»							20 443	3 000									
Муниципальное образование «Ангарский городской округ»	Областное государственное бюджетное учреждение здравоохранения «Ангарский врачебно-физкультурный диспансер «Здоровье»						26 978		3 000									
Муниципальное образование «Ангарский городской округ»	Областное государственное бюджетное учреждение здравоохранения «Ангарская областная психиатрическая больница»		1 700	1 700		10 408	30 671				530	530						
Муниципальное образование «Ангарский городской округ»	Акционерное общество «Городская стоматологическая поликлиника»							18 815										
Муниципальное образование «Ангарский городской округ»	Федеральное государственное бюджетное учреждение здравоохранения «Центральная медико-санитарная часть № 28 Федерального медико-биологического агентства»		8 284		8 284			57 223	83 735	19 277	1 869			1 869				
Муниципальное образование «Ангарский городской округ»	Частное учреждение «Медико-санитарная часть № 36»		2 950		2 950			34 850	10 000	8 600	1 287			1 287				
Муниципальное образование «Ангарский городской округ»	Общество с ограниченной ответственностью «Элит-Дент»							500										
Город Иркутск	Областное государственное бюджетное учреждение здравоохранения «Иркутский областной психоневрологический диспансер»		7 077	7 077		35 233	109 331				2 934	2 934						
Город Иркутск	Государственное автономное учреждение здравоохранения «Областной центр врачебной косметологии»							3 963										
Город Иркутск	Государственное бюджетное учреждение здравоохранения Иркутская область «Знак Почета» областная клиническая больница (3)		29 434	1 590	27 844		6 329	66 719		13 500	2 136			2 136				
Город Иркутск	Государственная областная детская клиническая больница государственная областная детская клиническая больница		7 801	338	7 463		844	18 863		487	1 400			1 400				
Город Иркутск	Государственное бюджетное учреждение здравоохранения Иркутский областной врачебно-физкультурный диспансер «Здоровье» (8)						78 871	10										
Город Иркутск	Областное государственное бюджетное учреждение здравоохранения - «Иркутская областная клиническая туберкулезная больница»		4 044	4 044		39 888	164 144				418	418						
Город Иркутск	Государственное бюджетное учреждение здравоохранения «Областной гериатрический центр»		950		950			10 380	5 500	1 735	84			84				
Город Иркутск	Государственное бюджетное учреждение здравоохранения «Областной кожно-венерологический диспансер»		3 327	1 973	1 354	50 032	50 260	27 305	27 900		1 829	116		1 713				
Город Иркутск	Государственное бюджетное учреждение здравоохранения «Областной онкологический диспансер»	5 671	19 697	670	19 027	92	543	81 433	3 200		1 337			1 337				
Город Иркутск	Иркутский филиал федерального государственного автономного учреждения «Межотраслевой научно-технический комплекс «Микрохирургия глаза» имени академика С.Н. Федорова» Министерства здравоохранения Российской Федерации		4 769		4 769						3 500			3 500				
Город Иркутск	Федеральное государственное бюджетное образовательное учреждение высшего образования «Иркутский государственный медицинский университет» Министерства здравоохранения Российской Федерации		7 817		7 817			28 805	20		2 381			2 381				
Город Иркутск	Областное государственное автономное учреждение здравоохранения «Иркутская городская клиническая больница № 10»		6 204	37	6 167			68 702	90 053	20 832	1 700			1 700				
Город Иркутск	Областное государственное автономное учреждение здравоохранения «Иркутская городская клиническая больница № 8»		6 435		6 435			183 083	235 413	54 040	1 336			1 336				
Город Иркутск	Областное государственное автономное учреждение здравоохранения «Иркутский городской перинатальный центр»		14 602	98	14 504			8 776	26 900	2 800	1 155			1 155				
Город Иркутск	Областное государственное автономное учреждение здравоохранения «Иркутская городская детская поликлиника № 1»							32 445	115 451	7 381	277			277				
Город Иркутск	Областное государственное автономное учреждение здравоохранения «Иркутская городская детская поликлиника № 2»							33 487	95 423	9 403	550			550				
Город Иркутск	Областное государственное автономное учреждение здравоохранения «Городская Ивано-Матренинская детская клиническая больница»		20 338	287	20 051					64 300	1 850			1 850				
Город Иркутск	Областное государственное автономное учреждение здравоохранения «Иркутская городская клиническая больница № 1»		18 205	205	18 000			103 313	181 900	71 711	3 763			3 763				
Город Иркутск	Областное государственное автономное учреждение здравоохранения «Иркутская медико-санитарная часть № 2»							45 050	36 895	11 765	3 200			3 200				
Город Иркутск	Областное государственное автономное учреждение здравоохранения «Иркутская стоматологическая поликлиника № 1»							28 865	1 650									
Город Иркутск	Областное государственное бюджетное учреждение здравоохранения «Иркутская городская больница № 5»	11 060						42 171	63 775	11 904	1 744			1 744				
Город Иркутск	Областное государственное бюджетное учреждение здравоохранения «Иркутская городская больница № 6»		2 768		2 768					15 000	1 110			1 110				
Город Иркутск	Областное государственное автономное учреждение здравоохранения «Иркутская городская детская стоматологическая поликлиника»							97 500	17 000	6 767								
Город Иркутск	Областное государственное бюджетное учреждение здравоохранения «Иркутская городская клиническая больница № 3»		7 134	134	7 000	592	300	34 829	28 460	85 696	1 150			1 150				
Город Иркутск	Областное государственное автономное учреждение здравоохранения «Иркутская городская клиническая больница № 9»		1 170	570	600			65 329	110 401	18 479	900	0		900				
Город Иркутск	Областное государственное бюджетное учреждение здравоохранения «Иркутская городская поликлиника № 11»							38 910	65 343	14 075								
Город Иркутск	Областное государственное бюджетное учреждение здравоохранения «Иркутская городская поликлиника № 15»							46 166	67 200	15 279								
Город Иркутск	Областное государственное бюджетное учреждение здравоохранения «Иркутская городская поликлиника № 6»							47 962	56 048	17 819	350			350				
Город Иркутск	Областное государственное бюджетное учреждение здравоохранения «Иркутская детская городская поликлиника № 3»							17 432	97 504	3 993								
Город Иркутск	Областное государственное бюджетное учреждение здравоохранения «Иркутская городская детская поликлиника № 5»							16 317	54 000	5 325								
Город Иркутск	Областное государственное бюджетное учреждение здравоохранения «Иркутская городская детская поликлиника № 6»							35 319	64 036	8 806	205			205				
Город Иркутск	Областное государственное автономное учреждение здравоохранения «МЕДСАНЧАСТЬ ИАПО»		10 248	248	10 000	46	181	107 155	120 765	39 684	1 050			1 050				

Город Иркутск	Областное государственное бюджетное учреждение здравоохранения «Иркутская городская поликлиника № 17»						23 993	53 175	7 390	780		780							
Город Иркутск	Областное государственное бюджетное учреждение здравоохранения «Иркутская городская поликлиника № 2»						33 024	17 602	5 000										
Город Иркутск	Областное государственное бюджетное учреждение здравоохранения «Иркутская городская поликлиника № 4»						63 700	87 223	17 616	990		990							
Город Иркутск	Областное государственное бюджетное учреждение здравоохранения «Иркутский областной хоспис»	8 750				511													
Город Иркутск	Негосударственное учреждение здравоохранения «Больница восстановительного лечения на станции Иркутск - Пассажирский открытого акционерного общества «Российские железные дороги»»		1 500		1 500														
Город Иркутск	Негосударственное учреждение здравоохранения «Дорожная клиническая больница на станции Иркутск - Пассажирский открытого акционерного общества «Российские железные дороги»»		10 013		10 013		58 659	50 621	11 613	1 267		1 267							
Город Иркутск	Общество с ограниченной ответственностью «Б.Браун Авитум Рус-сланд Клиникс»(6)						4 450												
Город Иркутск	Общество с ограниченной ответственностью «Диамант»						160												
Город Иркутск	Областное государственное автономное учреждение здравоохранения «Иркутский областной клинический консультативно-диагностический центр» (2)						21 483												
Город Иркутск	Областное государственное бюджетное учреждение здравоохранения «Иркутская областная стоматологическая поликлиника»						9 500	265											
Город Иркутск	Акционерное общество «Международный Аэропорт Иркутск»	1 402		1 402			16 415	15 124	4 000	632		632							
Город Иркутск	Федеральное государственное бюджетное научное учреждение «Научный центр проблем здоровья семьи и репродукции человека»	2 354		2 354			128				1 000		1 000						
Город Иркутск	Федеральное государственное бюджетное научное учреждение «Иркутский научный центр хирургии и травматологии»	3 298		3 298															
Город Иркутск	Федеральное государственное бюджетное учреждение здравоохранения Больница Иркутского научного центра Сибирского отделения Российской академии наук	4 053		4 053			36 386	42 113	9 566	1 043		1 043							
Город Иркутск	Федеральное казенное учреждение здравоохранения «Медико-санитарная часть Министерства внутренних дел Российской Федерации по Иркутской области»	193		193			6 029	7 800	720										
Город Иркутск	Государственное бюджетное учреждение здравоохранения «Областная детская туберкулезная больница»		350	350															
Город Иркутск	Акционерное общество «Клинический курорт «Ангара»																		
Город Иркутск	Областное государственное бюджетное учреждение здравоохранения «Иркутская городская больница № 7»	31 500																	
Город Иркутск	Областное государственное бюджетное учреждение здравоохранения «Клинический госпиталь Ветеранов войны»		3 216		3 216														
Город Иркутск	Областное государственное бюджетное учреждение здравоохранения «Иркутская областная инфекционная клиническая больница»		18 828	1 003	17 825				5 873	971		971							
Город Иркутск	Областное государственное казенное учреждение здравоохранения «Иркутская областная клиническая психиатрическая больница № 1»		3 300	3 300						549	549								
Город Иркутск	Областное государственное бюджетное учреждение здравоохранения «Иркутская станция скорой медицинской помощи»												238 869	26 721	212 148				
Город Иркутск	Государственное бюджетное учреждение здравоохранения «Иркутский областной центр по профилактике и борьбе со СПИД и инфекционными заболеваниями»						54 143												
Город Иркутск	Государственное бюджетное учреждение здравоохранения «Иркутский областной центр медицины катастроф»												2 243	493	1 750				
Город Иркутск	Общество с ограниченной ответственностью «Центр репродуктивной медицины» (3)									210		210							
Город Иркутск	Закрытое акционерное общество «Центр компьютерной томографии» (4,5)						10												
Город Иркутск	Общество с ограниченной ответственностью Медицинский Центр «Байкалмед» (8)						10												
Город Иркутск	Общество с ограниченной ответственностью «Центр Магнитно-Резонансной Томографии» (4,5)						10												
Зиминский район	Областное государственное бюджетное учреждение социального обслуживания «Реабилитационный центр для детей и подростков с ограниченными возможностями «Сосновая горка»																		
Зиминское городское муниципальное образование	Негосударственное учреждение здравоохранения «Узловая поликлиника на станции Зима открытого акционерного общества «Российские железные дороги»»						14 700	8 510	3 263	600		600							
Зиминское городское муниципальное образование	Областное государственное бюджетное учреждение здравоохранения «Зиминская городская больница»		5 604	325	5 279	2 925	15 906	73 124	105 231	20 263	2 948	2 948	13 990	2 520	11 470				
Иркутское районное муниципальное образование	Областное государственное бюджетное учреждение здравоохранения «Иркутская районная больница»		2 571	71	2 500		20 910	93 855	145 551	25 109	1 258	1 258							
Иркутское районное муниципальное образование	Областное государственное казенное учреждение здравоохранения «Иркутская областная психиатрическая больница № 2»		975	975															
Муниципальное образование – «город Тулун»	Областное государственное бюджетное учреждение здравоохранения «Тулунская городская больница»	5 750	9 504	904	8 600	2 731	11 985	128 668	169 752	36 963	3 229		3 229	18 958	1 440	17 518			
Муниципальное образование – «город Тулун»	Областное государственное бюджетное учреждение здравоохранения «Тулунский областной психоневрологический диспансер»		1 916	1 916			34 632				509	509							
Муниципальное образование – «город Тулун»	Общество с ограниченной ответственностью Медицинский Центр «Медикал-Сервис»(8)						10												
Муниципальное образование «Аларский район»	Областное государственное бюджетное учреждение здравоохранения «Аларская районная больница»	3 500	2 706	132	2 574	4 114	8 158	28 850	63 495	8 634	1 497	1 497	6 315	280	6 035				
Муниципальное образование «Баяндаевский район» Иркутской области	Областное государственное бюджетное учреждение здравоохранения «Баяндаевская районная больница»		1 224	24	1 200	1 984	7 331	22 926	35 981	5 123	650	650	3 921	300	3 621				
Муниципальное образование «Боханский район»	Областное государственное бюджетное учреждение здравоохранения «Боханская районная больница»		2 616	42	2 574	1 914	10 758	30 484	46 941	8 831	1 100	1 100	6 060	780	5 280				
Муниципальное образование «Братский район»	Негосударственное учреждение здравоохранения «Узловая поликлиника на станции Вихоревка открытого акционерного общества «Российские железные дороги»»						10 008	4 831	2 403	360		360							
Муниципальное образование «Братский район»	Областное государственное бюджетное учреждение здравоохранения «Братская районная больница»	2 421	6 598	163	6 435	4 825	15 179	97 770	146 848	21 099	3 496	3 496	12 729	435	12 294				
Муниципальное образование «город Саянск»	Областное государственное автономное учреждение здравоохранения «Саянская городская стоматологическая поликлиника»						10 961	2 500											
Муниципальное образование «город Саянск»	Областное государственное бюджетное учреждение здравоохранения «Саянская городская больница»		8 349	676	7 673	5 177	4 392	82 950	149 297	21 375	4 133	133	4 000	11 785	320	11 465			
Муниципальное образование «город Свирск»	Областное государственное бюджетное учреждение здравоохранения «Больница г. Свирска»		1 200		1 200	83	678	19 180	29 764	5 087	1 000	1 000	6 606	471	6 135				
Муниципальное образование «город Черемхово»	Областное государственное бюджетное учреждение здравоохранения «Черемховская городская больница № 1»		16 088	1 088	15 000	1 211	912	153 713	197 829	35 145	9 719	9 719	32 521	3 604	28 917				
Муниципальное образование «город Черемхово»	Областное государственное бюджетное учреждение здравоохранения «Черемховская областная психиатрическая больница»		956	956		9 240	22 039				81	81							
Муниципальное образование «Жигаловский район»	Областное государственное бюджетное учреждение здравоохранения «Жигаловская районная больница»		1 185	85	1 100	1 758	3 518	13 039	15 775	3 120	513	513	3 069	113	2 956				
Муниципальное образование «Заларинский район»	Областное государственное бюджетное учреждение здравоохранения «Заларинская районная больница»		3 567	597	2 970	2 899	15 209	37 126	51 613	9 700	1 147	1 147	9 004	1 266	7 738				
Муниципальное образование «Катангский район»	Областное государственное бюджетное учреждение здравоохранения «Катангская районная больница»		710	13	697	40	299	4 279	9 540	800			940	20	920				
Муниципальное образование «Качугский район»	Областное государственное бюджетное учреждение здравоохранения «Качугская районная больница»	7 500	1 930	148	1 782	3 039	329	27 140	30 451	6 858	432	432	4 942	365	4 577				
Муниципальное образование «Нижелимский район»	Негосударственное учреждение здравоохранения «Узловая поликлиника на станции Коршуниха открытого акционерного общества «Российские железные дороги»»						5 300	2 550	1 283	110		110							
Муниципальное образование «Нижелимский район»	Областное государственное автономное учреждение здравоохранения «Железногорская стоматологическая поликлиника»						10 678	395											
Муниципальное образование «Нижелимский район»	Областное государственное бюджетное учреждение здравоохранения «Железногорская районная больница»		7 217	644	6 573	6 770	1 482	70 307	92 560	20 620	2 986	2 986	18 315	1 200	17 115				
Муниципальное образование «Нижеудинский район»	Негосударственное учреждение здравоохранения «Узловая поликлиника на станции Нижнеудинск открытого акционерного общества «Российские железные дороги»»						13 710	11 231	3 321	500		500							
Муниципальное образование «Нижеудинский район»	Областное государственное бюджетное учреждение здравоохранения «Нижеудинская районная больница»	37 300	9 957	1 591	8 366	9 508	27 032	112 043	65 440	23 758	3 589	26	3 563	20 405	2 404	18 001			
Муниципальное образование «Нукутский район»	Областное государственное бюджетное учреждение здравоохранения «Нукутская районная больница»		2 020	40	1 980	4 006	7 664	28 899	58 259	6 620	905	905	4 689	164	4 525				
Муниципальное образование «Осинский район»	Областное государственное бюджетное учреждение здравоохранения «Осинская районная больница»		2 574		2 574	1 983	7 388	42 253	42 623	8 593	1 172	1 172	6 535	300	6 235				

Город Иркутск	Общество с ограниченной ответственностью «ЮНИЛАБ-Иркутск» (8)						10									
	Медицинские организации, расположенные на территории других субъектов Российской Федерации	6 437		6 437			164 664	26 646	9 919	1 175		1 175	8 664			8 664
Общий итог		128 891	493 882	46 607	447 275	285 532	999 004	4 695 677	5 926 338	1 412 234	157 215	5 904	151 311	845 592	89 240	756 352

- Плановые объемы могут корректироваться в установленном порядке.
- За счет средств ОМС запланировано оказать 763288 услуг в Областном государственном автономном учреждении здравоохранения «Иркутский областной консультативно-диагностический центр».
- За счет средств ОМС запланированы 810 законченных случаев применения вспомогательных репродуктивных технологий (экстракорпорального оплодотворения) в условиях дневного стационара, из них 600 законченных случаев экстракорпорального оплодотворения запланировано в Государственном бюджетном учреждении здравоохранения Иркутской области «Знак Почета» областная клиническая больница, 210 законченных случаев экстракорпорального оплодотворения запланировано в Обществе с ограниченной ответственностью «Центр репродуктивной медицины».
- За счет средств ОМС запланировано выполнить 26897 исследование на МРТ в областном государственном автономном учреждении здравоохранения «Иркутская городская клиническая больница № 1», в областном государственном автономном учреждении здравоохранения «Городская Ивано-Матренинская детская клиническая больница», в Государственном бюджетном учреждении здравоохранения Иркутской области «Знак Почета» областная клиническая больница, в Негосударственном учреждении здравоохранения «Дорожная клиническая больница на станции Иркутск-Пассажирский открытого акционерного общества «Российские железные дороги», в государственном бюджетном учреждении здравоохранения «Областной онкологический диспансер», в областном государственном автономном учреждении здравоохранения «Иркутский областной консультативно-диагностический центр», в Медицинской автономной некоммерческой организации «Лечебно-диагностический центр», в закрытом акционерном обществе «Центр компьютерной томографии», Обществе с ограниченной ответственностью «Центр Магнитно-Резонансной Томографии».
- За счет средств ОМС запланировано выполнить 89382 исследований на МСКТ (КТ) в областном государственном автономном учреждении здравоохранения «Ангарская городская детская больница № 1», в областном государственном автономном учреждении здравоохранения «Ангарская городская больница скорой медицинской помощи», в частном учреждении «Медико-санитарная часть № 36», в областном государственном автономном учреждении здравоохранения «Братская городская больница № 1», в областном государственном автономном учреждении здравоохранения «Братская городская больница № 5», в областном государственном автономном учреждении здравоохранения «Иркутская городская клиническая больница № 1», в областном государственном бюджетном учреждении здравоохранения «Иркутская городская клиническая больница № 3», в областном государственном автономном учреждении здравоохранения «Иркутская городская клиническая больница № 10», в областном государственном автономном учреждении здравоохранения «Городская Ивано-Матренинская детская клиническая больница», в областном государственном автономном учреждении здравоохранения «МЕДСАНЧАСТЬ ИАПО», в Государственном бюджетном учреждении здравоохранения Иркутской области «Знак Почета» областная клиническая больница, в государственном бюджетном учреждении здравоохранения Иркутская государственная областная детская клиническая больница, в Негосударственном учреждении здравоохранения «Дорожная клиническая больница на станции Иркутск-Пассажирский открытого акционерного общества «Российские железные дороги», в государственном бюджетном учреждении здравоохранения «Областной онкологический диспансер», в областном государственном автономном учреждении здравоохранения «Иркутский областной консультативно-диагностический центр», в областном государственном бюджетном учреждении здравоохранения «Нижеудинская районная больница», в областном государственном бюджетном учреждении здравоохранения «Саянская городская больница», в областном государственном бюджетном учреждении здравоохранения «Тайшетская районная больница», в областном государственном бюджетном учреждении здравоохранения «Тулунская городская больница», в областном государственном бюджетном учреждении здравоохранения «Усольская городская больница», в областном государственном бюджетном учреждении здравоохранения «Усть-Илимская городская больница», в областном государственном бюджетном учреждении здравоохранения «Областная больница № 2», в областном государственном бюджетном учреждении здравоохранения «Черемховская городская больница № 1», в Медицинской автономной некоммерческой организации «Лечебно-диагностический центр», в Федеральном государственном бюджетном образовательном учреждении высшего образования «Иркутский государственный медицинский университет» Министерства здравоохранения Российской Федерации, в Федеральном государственном бюджетном научном учреждении «Научный центр проблем здоровья семьи и репродукции человека», в областном государственном бюджетном учреждении здравоохранения «Братская городская больница № 2», в закрытом акционерном обществе «Центр компьютерной томографии», Обществе с ограниченной ответственностью «Центр Магнитно-Резонансной Томографии», в областном государственном бюджетном учреждении здравоохранения «Братская детская городская больница», в областном государственном бюджетном учреждении здравоохранения «Усть-Илимская городская поликлиника № 1».
- Одно обращение включает в среднем 13 процедур планового амбулаторного гемодиализа, 12 - 14 в зависимости от календарного месяца. Консультации врачей специалистов по профилю неврология, нефрология, эндокринология для пациентов, получающих плановый амбулаторный гемодиализ, оплачиваются в соответствии с порядком проведения взаимных расчетов между медицинскими организациями, участвующими в реализации Территориальной программы обязательного медицинского страхования.
- Кратность посещений по поводу одного заболевания составляет не менее двух.
- За счет средств ОМС запланировано оказать 50 услуг (10 услуг - Общество с ограниченной ответственностью Медицинский Центр «Байкалмед», 10 услуг - Общество с ограниченной ответственностью Медицинский Центр «Медикал-Сервис», 10 услуг - Общество с ограниченной ответственностью «ИНВИТРО-Сибирь», 10 услуг - Общество с ограниченной ответственностью «ЮНИЛАБ-Иркутск», 10 услуг - в Государственном бюджетном учреждении здравоохранения «Иркутское областное патологоанатомическое бюро»), 50 обращений (10 обращений - Государственное бюджетное учреждение здравоохранения Иркутский областной врачебно-физкультурный диспансер «Здоровье»; 10 обращений - Общество с ограниченной ответственностью «Просто лаборатория»; 10 обращений - Общество с ограниченной ответственностью Клиника «Сибирского здоровья», 10 обращений - Общество с ограниченной ответственностью «МедГрафт», 10 обращений - Общество с ограниченной ответственностью «Смайл Дент»), с целью организации взаимодействия по взаиморасчетам между медицинскими организациями с учетом требований тарифного соглашения на оплату медицинской помощи по ОМС в соответствии с имеющейся лицензией по направлению лечащего врача.

Заместитель министра здравоохранения Иркутской области
Е.С. Голенецкая

Директор ТФОМС Иркутской области
Е.В. Градобоев

Приложение 6 (2) к Территориальной программе государственных гарантий бесплатного оказания гражданам медицинской помощи в Иркутской области на 2018 год и плановый период 2019 и 2020 годов

ПЛАНОВЫЕ ОБЪЕМЫ МЕДИЦИНСКОЙ РЕАБИЛИТАЦИИ В ОРГАНИЗАЦИЯХ, УЧАСТВУЮЩИХ В РЕАЛИЗАЦИИ ТЕРРИТОРИАЛЬНОЙ ПРОГРАММЫ ГОСУДАРСТВЕННЫХ ГАРАНТИЙ БЕСПЛАТНОГО ОКАЗАНИЯ ГРАЖДАНАМ МЕДИЦИНСКОЙ ПОМОЩИ В ИРКУТСКОЙ ОБЛАСТИ В 2018 ГОДУ

Территория местонахождения медицинской организации	Наименование медицинской организации	Койко-дни на койках круглосуточного пребывания стационаров за счет средств ОМС для медицинской реабилитации
Муниципальное образование «Ангарский городской округ»	Областное государственное автономное учреждение здравоохранения «Ангарская городская детская больница № 1»	11 628
Город Иркутск	Областное государственное автономное учреждение здравоохранения «Иркутская городская клиническая больница № 1»	3 780
Муниципальное образование «Ангарский городской округ»	Федеральное государственное бюджетное учреждение здравоохранения «Центральная медико-санитарная часть № 28 Федерального медико-биологического агентства»	3 724
Город Иркутск	Областное государственное автономное учреждение здравоохранения «Городская Ивано-Матренинская детская клиническая больница»	15 414
Город Иркутск	Негосударственное учреждение здравоохранения «Больница восстановительного лечения на станции Иркутск - Пассажирский открытого акционерного общества «Российские железные дороги»»	9 293
Город Иркутск	Акционерное общество «Клинический курорт «Ангара»	29 617
Зиминский район	Областное государственное бюджетное учреждение социального обслуживания «Реабилитационный центр для детей и подростков с ограниченными возможностями «Сосновая горка»	3 220
Муниципальное образование город Усть-Илимск	Акционерное общество Курорт «Русь»	3 780
Муниципальное образование города Братска	Областное государственное автономное учреждение здравоохранения «Санаторий «Юбилейный»	10 234
Усть-Кутское муниципальное образование	Закрытое акционерное общество «Санаторий Усть-Кут»	70
Город Иркутск	Областное государственное бюджетное учреждение здравоохранения «Иркутская городская больница № 6»	13 160
Медицинские организации, расположенные на территории других субъектов Российской Федерации		17 129
Общий итог		121 049

Заместитель министра здравоохранения Иркутской области Е.С. Голенецкая

Директор ТФОМС Иркутской области
Е.В. Градобоев

Приложение 7
к Территориальной программе государственных гарантий бесплатного оказания гражданам медицинской помощи в Иркутской области на 2018 год и на плановый период 2019 и 2020 годов

**ПЕРЕЧЕНЬ
ЛЕКАРСТВЕННЫХ ПРЕПАРАТОВ ДЛЯ МЕДИЦИНСКОГО ПРИМЕНЕНИЯ,
ОТПУСКАЕМЫХ НАСЕЛЕНИЮ БЕСПЛАТНО В СООТВЕТСТВИИ С
ЗАКОНОМ ИРКУТСКОЙ ОБЛАСТИ ОТ 17 ДЕКАБРЯ 2008 ГОДА № 106-ОЗ
«О СОЦИАЛЬНОЙ ПОДДЕРЖКЕ ОТДЕЛЬНЫХ ГРУПП НАСЕЛЕНИЯ В
ОКАЗАНИИ МЕДИЦИНСКОЙ ПОМОЩИ В ИРКУТСКОЙ ОБЛАСТИ»**

1. Для лечения больных туберкулезом и находящихся под диспансерным наблюдением в связи с туберкулезом

Амикацин	порошок для приготовления раствора для внутривенного и внутримышечного введения
Аминосалициловая кислота	таблетки, покрытые кишечнорастворимой оболочкой
Дапсон	таблетки
Изониазид	таблетки, раствор для внутривенного и внутримышечного введения
Изониазид + ломефлоксацин + пиперазинид + этамбутол + пиридоксин	таблетки, покрытые оболочкой
Изониазид + пиперазинид	таблетки
Изониазид + пиперазинид + рифампицин + этамбутол + пиридоксин	таблетки, покрытые оболочкой
Изониазид + этамбутол	таблетки
Канамицин	порошок для приготовления раствора для внутримышечного введения
Левифлоксацин	таблетки, покрытые оболочкой
Линезолид	таблетки, покрытые оболочкой
Ломефлоксацин	таблетки, покрытые оболочкой

Ломефлоксацин + пиперазинид + протионамид + этамбутол + пиридоксин	таблетки, покрытые оболочкой
Моксифлоксацин	таблетки, покрытые оболочкой
Офлоксацин	таблетки, покрытые оболочкой
Пиперазинид	таблетки
Протионамид	таблетки, покрытые оболочкой
Рифабутин	капсулы
Рифампицин	капсулы, таблетки
Спарфлоксацин	таблетки, покрытые оболочкой
Стрептомицин	порошок для приготовления раствора для внутримышечного введения
Теризидон	капсулы
Циклосерин	капсулы
Ципрофлоксацин	таблетки, покрытые оболочкой
Этамбутол	таблетки

2. Для лечения больных инфекциями, передающимися половым путем

Цефтриаксон	порошок для приготовления раствора для инъекций
Бензатина бензилпеницил-	порошок для приготовления раствора для инъекций

3. Для лечения больных вирусными гепатитами В и С

Интерферон альфа-2b	раствор для инъекций
Пэгинтерферон альфа 2a	раствор для подкожного введения
Пэгинтерферон альфа 2b	лиофилизат для приготовления раствора для подкожного введения
Телбивудин	таблетки, покрытые оболочкой
Энтекавир	таблетки

4. Для лечения ВИЧ-инфицированных больных

Абакавир	таблетки, покрытые оболочкой; раствор для приема внутрь
Абакавир + ламивудин	таблетки, покрытые пленочной оболочкой

Азитромицин	таблетки, покрытые оболочкой; капсулы; порошок для приготовления суспензии для приема внутрь
Аллерген бактерий (Туберкулезный рекомбинантный)	раствор для внутрикожного введения
Амикацин	раствор для внутривенного и внутримышечного введения; порошок для приготовления раствора для внутривенного и внутримышечного введения
Амоксициллин+ Клавулановая кислота	таблетки, покрытые оболочкой
Атазанавир	капсулы
Валганцикловир	таблетки, покрытые оболочкой
Вориконазол	таблетки, покрытые оболочкой; порошок для приготовления раствора для инфузий
Дарунавир	таблетки, покрытые пленочной оболочкой
Даунорубицин	лиофилизат для приготовления раствора для внутривенного введения; раствор для внутривенного введения
Диданозин	таблетки жевательные или для приготовления суспензии для приема внутрь; капсулы; порошок для приготовления раствора для приема внутрь (для детей)
Железа (III) гидроксид полимальтозат	таблетки жевательные; капли для приема внутрь
Зидовудин	таблетки, покрытые оболочкой; капсулы; раствор для инфузий; раствор для приема внутрь
Ламивудин + зидовудин	таблетки, покрытые оболочкой
Левифлоксацин	таблетки, покрытые оболочкой; раствор для инфузий
Иммуноглобулин человека нормальный	раствор для инфузий; раствор для внутримышечного введения
Кларитромицин	таблетки, покрытые оболочкой
Ламивудин	таблетки, покрытые оболочкой; раствор для приема внутрь
Лопинавир + ритонавир	таблетки, покрытые пленочной оболочкой; раствор для приема внутрь
Метронидазол	таблетки; раствор для инфузий; суппозитории вагинальные
Невирапин	таблетки; суспензия для приема внутрь
Нистатин	таблетки, покрытые оболочкой; суппозитории вагинальные

Пиразинамид	таблетки
Ралтегравир	таблетки, покрытые пленочной оболочкой
Ритонавир	капсулы
Рифабутин	капсулы
Рифампицин	таблетки, покрытые оболочкой; капсулы
Саквинавир	таблетки, покрытые оболочкой
Ставудин	капсулы; порошок для приготовления раствора для приема внутрь
Тенофовир	таблетки, покрытые оболочкой
Флуконазол	таблетки; капсулы
Фолиевая кислота	таблетки
Фосампренавир	таблетки, покрытые оболочкой; суспензия для приема внутрь
Фосфазид	таблетки
Цефуроксим	таблетки, покрытые оболочкой; порошок для приготовления раствора для внутривенного и внутримышечного введения
Ципрофлоксацин	таблетки, покрытые оболочкой; раствор для инфузий
Энфувиртид	лиофилизат для приготовления раствора для подкожного введения
Этравирин	таблетки
Эфавиренз	капсулы; таблетки, покрытые оболочкой
Ацикловир	таблетки
Ко-тримоксазол (сульфаметоксазол + триметоприм)	таблетки
Филграстин	раствор для внутривенного и подкожного введения
Эпоэтин альфа	раствор для внутривенного и подкожного введения, лиофилизат для приготовления раствора для внутривенного и подкожного введения
Эпоэтин бета	раствор для внутривенного и подкожного введения; лиофилизат для приготовления раствора для внутривенного и подкожного введения
Этамбутол	таблетки

5. Для лечения больных онкологическими заболеваниями

Анастрозол	таблетки, покрытые оболочкой
Бикалутамид	таблетки, покрытые оболочкой
Бусерелин	лиофилизат для приготовления суспензии для внутримышечного введения пролонгированного действия
Бусульфан	таблетки
Гидроксикарбамид	капсулы
Гозерелин	капсула для подкожного введения пролонгированного действия
Дазатиниб	таблетки, покрытые оболочкой
Золедроновая кислота	порошок для приготовления раствора для инфузий; концентрат для приготовления раствора для инфузий; раствор для инфузий
Интерферон альфа-2a	раствор для инъекций
Интерферон альфа-2b	раствор для инъекций; лиофилизат для приготовления раствора для инъекций
Иматиниб	капсулы
Капецитабин	таблетки, покрытые оболочкой
Ломустин	капсулы
Меркаптопурин	таблетки
Морфин	таблетки пролонгированного действия; раствор для инъекций
Нилотиниб	капсулы
Ритуксимаб	концентрат для приготовления раствора для инфузий
Третиноин	капсулы
Трамадол	таблетки, капсулы, раствор для инъекций
Тримеперидин	таблетки, раствор для инъекций
Эпоэтин альфа	раствор для внутривенного и подкожного введения; лиофилизат для приготовления раствора для внутривенного и подкожного введения
Эпоэтин бета	раствор для внутривенного и подкожного введения; лиофилизат для приготовления раствора для внутривенного и подкожного введения

6. Для лечения больных сахарным диабетом

Вилдаглиптин	таблетки
Глибенкламид	таблетки
Гликлазид	таблетки с модифицированным высвобождением
Инсулин аспарт	раствор для внутривенного и подкожного введения
Инсулин аспарт двухфазный	суспензия для подкожного введения
Инсулин гларгин	раствор для подкожного введения
Инсулин глулизин	раствор для внутривенного и подкожного введения
Инсулин двухфазный (человеческий генно-инженерный)	суспензия для инъекций
Инсулин детемир	раствор для подкожного введения
Инсулин лизпро	раствор для подкожного введения
Инсулин лизпро двухфазный	суспензия для подкожного введения
Инсулин растворимый (человеческий генно-инженерный)	раствор для инъекций
Инсулин-изофан (человеческий генно-инженерный)	суспензия для инъекций
Метформин	таблетки, покрытые оболочкой; таблетки пролонгированного действия
Репаглинид	таблетки
Ситаглиптин	таблетки, покрытые оболочкой

7. Для лечения больных с психическими расстройствами

Агомелатин	таблетки, покрытые пленочной оболочкой
Амитриптилин	таблетки, покрытые оболочкой
Бензобарбитал	таблетки
Бромдигидрохлорфенилбензодиазепин	таблетки
Вальпроевая кислота	таблетки пролонгированного действия, покрытые оболочкой
Зуклопентиксол	таблетки, покрытые оболочкой
Кветиапин	таблетки, покрытые оболочкой; таблетки пролонгированного действия, покрытые оболочкой
Нитразепам	таблетки
Оланзапин	таблетки, покрытые пленочной оболочкой
Палиперидон	суспензия для внутримышечного введения пролонгированного действия
Пароксетин	таблетки, покрытые оболочкой
Пипофезин	таблетки

Рisperидон	таблетки, покрытые оболочкой; таблетки для рассасывания; порошок для приготовления суспензии для внутримышечного введения пролонгированного действия
Сертиндол	таблетки, покрытые оболочкой
Сертралин	таблетки, покрытые оболочкой
Флуентиксол	таблетки, покрытые оболочкой
Тригексифенидил	таблетки

8. Для лечения больных с заболеваниями, сопровождающимися повышенным артериальным давлением

Амлодипин	таблетки
Индапамид	таблетки
Карведилол	таблетки
Лозартан	таблетки
Метопролол	таблетки; таблетки, покрытые оболочкой; таблетки пролонгированного действия, покрытые пленочной оболочкой; таблетки с замедленным высвобождением, покрытые оболочкой
Периндоприл	таблетки, покрытые оболочкой
Эналаприл	таблетки

9. Для лечения больных сахарным диабетом

Десмопрессин	таблетки; спрей назальный; таблетки подязычные
--------------	--

10. Для лечения больных болезнью Крона, неспецифическим язвенным колитом

Инфликсимаб	лиофилизат для приготовления раствора для инфузий
Циклоспорин	капсулы, раствор для приема внутрь

11. Для лечения больных ревматоидным артритом и другими системными заболеваниями

Инфликсимаб	лиофилизат для приготовления раствора для инфузий
Лефлуномид	таблетки, покрытые оболочкой
Ритуксимаб	концентрат для приготовления раствора для инфузий
Тоцилизумаб	концентрат для приготовления раствора для инфузий
Циклоспорин	капсулы, раствор для приема внутрь
Этанерцепт	лиофилизат для приготовления раствора для подкожного введения

12. Для лечения больных муковисцидозом

Дорназа альфа	раствор для ингаляций
Панкреатин	капсулы кишечнорастворимые

13. Для лечения больных рассеянным склерозом

Интерферон бета-1a	лиофилизат для приготовления раствора для инъекций; раствор для инъекций
Интерферон бета-1b	лиофилизат для приготовления раствора для подкожного введения
Глатирамера ацетат	лиофилизат для приготовления раствора для подкожного введения

14. Для лечения граждан, страдающих терминальной хронической почечной недостаточностью, в том числе гражданам после трансплантации органов и (или) тканей

Микофенолата мофетил	таблетки, покрытые пленочной оболочкой; капсулы
Микофеноловая кислота	таблетки, покрытые кишечнорастворимой оболочкой
Раствор для перитонеального диализа	раствор для перитонеального диализа
Такролимус	капсулы
Циклоспорин	капсулы
Эпоэтин альфа	раствор для внутривенного и подкожного введения; лиофилизат для приготовления раствора для внутривенного и подкожного введения
Эпоэтин бета	раствор для внутривенного и подкожного введения; лиофилизат для приготовления раствора для внутривенного и подкожного введения
Эверолимус	таблетки

15. Для лечения больных бронхиальной астмой

Беклометазон	аэрозоль для ингаляций дозированный
Будесонид	порошок для ингаляций дозированный, суспензия для ингаляций дозированная
Будесонид+ Формотерол	порошок для ингаляций дозированный; капсулы с порошком для ингаляций набор
Ипратропия бромид	аэрозоль для ингаляций дозированный, раствор для ингаляций
Ипратропия бромид + Фенотерол	аэрозоль для ингаляций дозированный, раствор для ингаляций
Сальметерол+ Флутиказон	аэрозоль для ингаляций дозированный
Сальбутамол	аэрозоль для ингаляций дозированный, раствор для ингаляций
Формотерол	порошок для ингаляций дозированный; аэрозоль для ингаляций дозированный; капсулы с порошком для ингаляций набор

16. Для лечения больных глаукомой и старческой катарактой

Пилокарпин	глазные капли
Тимолол	глазные капли

17. Для лечения больных аддисоновой болезнью

Гидрокортизон	таблетки
Преднизолон	таблетки
Флудрокортизон	таблетки

18. Для лечения больных эпилепсией

Вальпроевая кислота	сироп для детей, гранулы пролонгированного действия для приема внутрь, таблетки пролонгированного действия, покрытые оболочкой
Карбамазепин	таблетки пролонгированного действия
Клоназепам	таблетки
Левитирацетам	таблетки, покрытые оболочкой
Топирамат	капсулы, таблетки, покрытые оболочкой
Левитирацетам	раствор для приема внутрь

19. Для лечения больных, перенесших острый инфаркт миокарда (в течение первых шести месяцев)

Ацетилсалициловая кислота	таблетки, покрытые кишечнорастворимой оболочкой
---------------------------	---

Иzosорбид динитрат	спрей дозированный подязычный, таблетки пролонгированного действия
Клопидогрел	таблетки, покрытые оболочкой
Метопролол	таблетки пролонгированного действия, покрытые оболочкой

20. Для лечения больных жизнеугрожающими и хроническими прогрессирующими редкими (орфанными) заболеваниями, приводящими к сокращению продолжительности жизни граждан или их инвалидности

Бозентан	таблетки, покрытые оболочкой
Идурсульфаз	концентрат для приготовления раствора для инфузий
Метотрексат	раствор для инъекций
Трипторелин	лиофилизат для приготовления суспензии для внутримышечного введения пролонгированного действия
Экулизумаб	концентрат для приготовления раствора для инфузий
Сапроптерин	таблетки диспергируемые
Агальсидаз бета	лиофилизат для приготовления концентрата для приготовления раствора для инфузий
Циклоспорин	капсулы
Ромиплостим	порошок для приготовления раствора для подкожного введения

Министр здравоохранения Иркутской области
О.Н. Ярошенко

Приложение 8
к Территориальной программе
государственных гарантий бесплатного
оказания гражданам медицинской помощи в
Иркутской области на 2018 год и на плановый
период 2019 и 2020 годов

**ПЕРЕЧЕНЬ
ЛЕКАРСТВЕННЫХ ПРЕПАРАТОВ ДЛЯ МЕДИЦИНСКОГО ПРИМЕНЕНИЯ,
ОТПУСКАЕМЫХ НАСЕЛЕНИЮ В СООТВЕТСТВИИ С ПЕРЕЧНЕМ
ГРУПП НАСЕЛЕНИЯ, ПРИ АМБУЛАТОРНОМ ЛЕЧЕНИИ КОТОРЫХ
ЛЕКАРСТВЕННЫЕ ПРЕПАРАТЫ ДЛЯ МЕДИЦИНСКОГО ПРИМЕНЕНИЯ
ОТПУСКАЮТСЯ ПО РЕЦЕПТАМ НА ЛЕКАРСТВЕННЫЕ ПРЕПАРАТЫ С
50-ПРОЦЕНТНОЙ СКИДКОЙ**

1. АНТИХОЛИНЭСТЕРАЗНЫЕ СРЕДСТВА

Международное непатентованное наименование	Формы выпуска
Галантамин	таблетки, покрытые оболочкой
Пиридостигмина бромид	таблетки

2. ОПИОИДНЫЕ АНАЛЬГЕТИКИ И АНАЛЬГЕТИКИ СМЕШАННОГО ДЕЙСТВИЯ

Морфин	раствор для инъекций; таблетки пролонгированного действия, покрытые оболочкой
Трамадол	капсулы; раствор для инъекций; суппозитории ректальные; таблетки пролонгированного действия, покрытые оболочкой; таблетки
Тримеперидин	раствор для инъекций; таблетки
Фентанил	трансдермальная терапевтическая система

3. НЕНАРКОТИЧЕСКИЕ АНАЛЬГЕТИКИ И НЕСТЕРОИДНЫЕ ПРОТИВОВОСПАЛИТЕЛЬНЫЕ СРЕДСТВА

Ацетилсалициловая кислота	таблетки, таблетки, покрытые кишечнорастворимой пленочной оболочкой
Диклофенак	гель; глазные капли; мазь; суппозитории ректальные; таблетки, покрытые кишечнорастворимой оболочкой; таблетки пролонгированного действия
Ибупрофен	гель для наружного применения; крем для наружного применения; таблетки, покрытые оболочкой; суспензия для приема внутрь
Кетопрофен	капсулы; крем; суппозитории; таблетки ретард; таблетки форте, покрытые оболочкой
Кеторолак	таблетки, покрытые оболочкой
Парацетамол	суппозитории ректальные; таблетки

4. СРЕДСТВА ДЛЯ ЛЕЧЕНИЯ ПОДАГРЫ

Аллопуринол	таблетки
-------------	----------

5. ПРОЧИЕ ПРОТИВОВОСПАЛИТЕЛЬНЫЕ СРЕДСТВА

Пеницилламин	таблетки
Сульфасалазин	таблетки

6. СРЕДСТВА ДЛЯ ЛЕЧЕНИЯ АЛЛЕРГИЧЕСКИХ РЕАКЦИЙ

Лоратадин	таблетки
Хлоропирамин	таблетки
Цетиризин	капли для приема внутрь; таблетки, покрытые оболочкой

7. ПРОТИВОСУДОРОЖНЫЕ СРЕДСТВА

Бензобарбитал	таблетки
Вальпроевая кислота	капли для приема внутрь; сироп; таблетки, покрытые кишечнорастворимой оболочкой; таблетки пролонгированного действия, покрытые оболочкой
Карбамазепин	таблетки; таблетки пролонгированного действия, покрытые оболочкой
Клоназепам	таблетки
Топирамат	капсулы; таблетки, покрытые оболочкой
Фенобарбитал	таблетки
Этосуксимид	капсулы

8. СРЕДСТВА ДЛЯ ЛЕЧЕНИЯ ПАРКИНСОНИЗМА

Бромкриптин	таблетки
Леводопа + Карбидопа	таблетки
Леводопа + Бенсеразид	капсулы; таблетки диспергируемые; таблетки
Пирибедил	таблетки с контролируемым высвобождением, покрытые оболочкой
Тригексифенидил	таблетки

9. АНКСИОЛИТИКИ

Диазепам	таблетки
Гидроксизин	таблетки, покрытые оболочкой
Нитразепам	таблетки
Бромдигидрохлорфенил-бензодиазепин	таблетки

10. АНТИПСИХОТИЧЕСКИЕ СРЕДСТВА

Галоперидол	капли для приема внутрь; таблетки; раствор для внутримышечного введения (масляный)
Зуклопентиксол	таблетки, покрытые оболочкой
Кветиапин	таблетки, покрытые пленочной оболочкой
Левомепромазин	таблетки, покрытые оболочкой
Перфеназин	таблетки, покрытые оболочкой
Рисперидон	таблетки для рассасывания; таблетки, покрытые оболочкой
Сультрипид	капсулы; таблетки
Тиоридазин	драже; таблетки, покрытые оболочкой
Трифлуоперазин	таблетки, покрытые оболочкой
Флулентиксол	таблетки, покрытые оболочкой
Хлорпромазин	драже

11. АНТИДЕПРЕССАНТЫ И СРЕДСТВА НОРМОТИМИЧЕСКОГО ДЕЙСТВИЯ

Амитриптилин	таблетки, таблетки, покрытые оболочкой
Имипрамин	драже
Кломипрамин	таблетки, покрытые оболочкой
Пароксетин	таблетки, покрытые оболочкой
Пипофезин	таблетки
Сертралин	таблетки, покрытые оболочкой
Флуоксетин	капсулы

12. СРЕДСТВА ДЛЯ ЛЕЧЕНИЯ НАРУШЕНИЙ СНА

Зопиклон	таблетки, покрытые оболочкой
----------	------------------------------

13. ПРОЧИЕ СРЕДСТВА, ВЛИЯЮЩИЕ НА ЦЕНТРАЛЬНУЮ НЕРВНУЮ СИСТЕМУ

Баклофен	таблетки
Бетагистин	таблетки
Винпоцетин	таблетки, таблетки, покрытые оболочкой
Пирацетам	капсулы; раствор для приема внутрь; таблетки, покрытые оболочкой
Тизанидин	таблетки

14. СРЕДСТВА ДЛЯ ПРОФИЛАКТИКИ И ЛЕЧЕНИЯ ИНФЕКЦИЙ

1) антибиотики

Азитромицин	капсулы; таблетки, покрытые оболочкой
Амоксициллин	капсулы; таблетки, покрытые оболочкой; таблетки
Амоксициллин + Клавулановая кислота	порошок для приготовления суспензии для приема внутрь; таблетки диспергируемые; таблетки, покрытые оболочкой; таблетки
Джозамицин	таблетки; таблетки диспергируемые
Доксициклин	капсулы
Кларитромицин	таблетки, покрытые оболочкой
Рифампицин	капли ушные
Тетрациклин	мазь глазная

2) синтетические антибактериальные средства

Ко-тримоксазол	суспензия для приема внутрь; таблетки
Офлоксацин	таблетки, покрытые оболочкой
Ципрофлоксацин	капли глазные; таблетки, покрытые оболочкой

15. ПРОТИВОВИРУСНЫЕ СРЕДСТВА

Умифеновир	таблетки, покрытые оболочкой; капсулы
Ацикловир	таблетки; мазь для наружного применения; мазь глазная
Рибавирин	капсулы; таблетки

16. ПРОТИВОГРИБКОВЫЕ СРЕДСТВА

Клотримазол	крем для наружного применения
Нистатин	мазь для наружного применения; суппозитории вагинальные; суппозитории ректальные; таблетки, покрытые оболочкой
Флуконазол	капсулы

17. ПРОТИВОПАРАЗИТАРНЫЕ СРЕДСТВА

Мебендазол	таблетки
Метронидазол	таблетки

18. ПРОТИВООПУХОЛЕВЫЕ, ИММУНОДЕПРЕССИВНЫЕ И СОПУТСТВУЮЩИЕ СРЕДСТВА

Азатиоприн	таблетки
Анастрозол	таблетки, покрытые оболочкой
Бусульфид	таблетки
Кальция фолинат	капсулы
Ломустин	капсулы
Медроксипрогестерон	таблетки
Мелфалан	таблетки, покрытые оболочкой
Меркаптопурин	таблетки
Метотрексат	таблетки
Ондансетрон	таблетки, покрытые оболочкой
Тамоксифен	таблетки
Флутамид	таблетки
Хлорамбуцил	таблетки, покрытые оболочкой
Циклоспорин	капсулы; раствор для приема внутрь
Циклофосфамид	таблетки, покрытые оболочкой
Ципротерон	таблетки
Этопозид	капсулы

19. СРЕДСТВА ДЛЯ ЛЕЧЕНИЯ ОСТЕОПОРОЗА

Альфакальцидол	капсулы
Кальцитриол	капсулы
Колекальциферол	капли для приема внутрь

20. СРЕДСТВА, ВЛИЯЮЩИЕ НА КРОВЕТВОРЕНИЕ, СИСТЕМУ СВЕРТЫВАНИЯ

Варфарин	таблетки
Железа (III) гидроксид полимальтозат	сироп; таблетки жевательные

Пентоксифиллин	таблетки, покрытые оболочкой
Фолиевая кислота	таблетки
Эпоэтин альфа	раствор для инъекций
Эпоэтин бета	лиофилизат для приготовления раствора для подкожного введения; раствор для инъекций

21. СРЕДСТВА, ВЛИЯЮЩИЕ НА СЕРДЕЧНО-СОСУДИСТУЮ СИСТЕМУ

Амиодарон	таблетки
Амлодипин	таблетки
Атенолол	таблетки
Ацетазоламид	таблетки
Бисопролол	таблетки, покрытые оболочкой
Верапамил	таблетки, покрытые оболочкой; таблетки пролонгированного действия, покрытые оболочкой
Гидрохлоротиазид	таблетки
Дигоксин	таблетки
Изосорбид динитрат	аэрозоль подязычный дозированный; таблетки пролонгированного действия; таблетки
Изосорбид мононитрат	капсулы пролонгированного действия; таблетки ретард; таблетки
Индапамид	капсулы; таблетки, покрытые оболочкой; таблетки с модифицированным высвобождением
Каптоприл	таблетки
Карведилол	таблетки
Клонидин	таблетки
Лаптаконитина гидробромид	таблетки
Лизиноприл	таблетки
Метопролол	таблетки, покрытые оболочкой; таблетки
Моксонидин	таблетки, покрытые оболочкой
Нитроглицерин	спрей подязычный дозированный; таблетки подязычные; таблетки пролонгированного действия; трансдермальная терапевтическая система
Нифедипин	капсулы; таблетки пролонгированного действия, покрытые таблетки оболочкой ретард-ретард, таблетки с модифицированным высвобождением; таблетки
Периндоприл	таблетки
Пропранолол	таблетки
Соталол	таблетки
Спиринолактон	таблетки
Фуросемид	таблетки
Эналаприл	таблетки

22. СРЕДСТВА ДЛЯ ЛЕЧЕНИЯ ЗАБОЛЕВАНИЙ ЖЕЛУДОЧНО-КИШЕЧНОГО ТРАКТА

1) средства, используемые для лечения заболеваний, сопровождающихся эрозивно-язвенными процессами в пищеводе, желудке, двенадцатиперстной кишке

Висмута трикалия дицитрат	таблетки, покрытые оболочкой; таблетки
Метоклопрамид	таблетки
Омепразол	капсулы
Ранитидин	таблетки, покрытые оболочкой
Фамотидин	таблетки, покрытые оболочкой

2) спазмолитические средства

Дротаверин	таблетки
Мебеверин	капсулы пролонгированного действия

3) слабительные средства

Бисакодил	суппозитории ректальные; таблетки, покрытые оболочкой
Лактулоза	сироп

4) антидиарейные средства

Лоперамид	капсулы
-----------	---------

5) панкреатические энзимы

Панкреатин	капсулы; таблетки, покрытые оболочкой
------------	---------------------------------------

6) средства, используемые для лечения заболеваний печени и желчевыводящих путей

Фосфолипиды+Глицирризиновая кислота	капсулы
-------------------------------------	---------

23. ГОРМОНЫ И СРЕДСТВА, ВЛИЯЮЩИЕ НА ЭНДОКРИННУЮ СИСТЕМУ

1) неполовые гормоны, синтетические субстанции и антигормоны

Бетаметазон	крем; мазь
Гидрокортизон	мазь глазная; мазь для наружного применения; таблетки
Дексаметазон	капли глазные; таблетки
Десмопрессин	таблетки
Левотироксин натрий	таблетки
Метилпреднизолон	таблетки
Преднизолон	капли глазные; таблетки; мазь для наружного применения
Соматропин	лиофилизат для приготовления раствора для инъекций; раствор для подкожного введения
Тиамазол	таблетки, покрытые оболочкой; таблетки
Флуоркортизон	таблетки

2) средства для лечения сахарного диабета

Глибенкламид	таблетки
Гликлазид	таблетки с модифицированным высвобождением; таблетки
Инсулин аспарт	раствор для внутривенного и подкожного введения
Инсулин аспарт двухфазный	суспензия для подкожного введения
Инсулин гларгин	раствор для подкожного введения
Инсулин двухфазный (человеческий генно - инженерный)	суспензия для подкожного введения
Инсулин детемир	раствор для подкожного введения
Инсулин лизпро	раствор для инъекций
Инсулин растворимый (человеческий генно - инженерный)	раствор для инъекций

Инсулин-изофан (человеческий генно - инженерный)	суспензия для подкожного введения
Метформин	таблетки, покрытые оболочкой; таблетки
Репаглинид	таблетки

Дидрогестерон	таблетки, покрытые оболочкой
Норэтистерон	таблетки
Прогестерон	капсулы

24. СРЕДСТВА ДЛЯ ЛЕЧЕНИЯ АДЕНОМЫ ПРОСТАТЫ

Доксазозин	таблетки
Тамсулозин	капсулы с модифицированным высвобождением; таблетки с контролируемым высвобождением, покрытые оболочкой
Финастерид	таблетки, покрытые оболочкой

25. СРЕДСТВА, ВЛИЯЮЩИЕ НА ОРГАНЫ ДЫХАНИЯ

Амброксол	сироп; таблетки
Ацетилцистеин	таблетки шипучие
Беклометазон	аэрозольный ингалятор, активируемый вдохом (легкое дыхание); спрей назальный
Будесонид	порошок для ингаляций дозированный; суспензия для ингаляций
Ипратропия бромид	аэрозоль для ингаляций; раствор для ингаляций
Ипратропия бромид + Фенотерол	аэрозоль для ингаляций дозированный; раствор для ингаляций
Салметерол + Флутиказон	аэрозоль для ингаляций дозированный; порошок
Сальбутамол	аэрозольный ингалятор, активируемый вдохом (легкое дыхание); раствор для ингаляций; таблетки; таблетки, покрытые оболочкой, пролонгированного действия
Тiotропия бромид	капсулы с порошком для ингаляций
Формотерол	капсулы с порошком для ингаляций; порошок для ингаляций дозированный
Формотерол + Будесонид	порошок для ингаляций дозированный

26. СРЕДСТВА, ПРИМЕНЯЕМЫЕ В ОФТАЛЬМОЛОГИИ

Пилокарпин	капли глазные
Бутиламиногидроксипроп-ксифеноксиметил метилокса-диазол	капли глазные
Тимолол	капли глазные

27. ВИТАМИНЫ И МИНЕРАЛЫ

Калия йодид	таблетки
Калия и магния аспарагинат	таблетки

28. АНТИСЕПТИКИ И СРЕДСТВА ДЛЯ ДЕЗИНФЕКЦИИ

Хлоргексидин	раствор для наружного применения
Этанол	раствор для наружного применения и приготовления лекарственных форм

29. ПРОЧИЕ СРЕДСТВА

Кетоаналоги аминокислот	таблетки, покрытые оболочкой
Этилметилгидроксипиридина сукцинат	капсулы; таблетки, покрытые оболочкой

30. СРЕДСТВА, ПРИМЕНЯЕМЫЕ ПО РЕШЕНИЮ ВРАЧЕБНОЙ КОМИССИИ, УТВЕРЖДЕННОМУ ГЛАВНЫМ ВРАЧОМ ЛЕЧЕБНО-ПРОФИЛАКТИЧЕСКОГО УЧРЕЖДЕНИЯ

Адеметионин	таблетки, покрытые кишечнорастворимой оболочкой
Аспарагиназа	лиофилизат для приготовления раствора для внутривенного и внутримышечного введения
Аторвастатин	таблетки, покрытые оболочкой
Бевацизумаб	концентрат для приготовления раствора для инфузий
Бикалутамид	таблетки, покрытые оболочкой
Ботулинический токсин	лиофилизированный порошок для приготовления раствора для инъекций
Бусерелин	лиофилизат для приготовления суспензии для внутримышечного введения пролонгированного действия
Валганцикловир	таблетки, покрытые оболочкой
Винорелбин	концентрат для приготовления раствора для инфузий
Ганцикловир	капсулы; лиофилизат для приготовления раствора для инфузий
Гефитиниб	таблетки
Гидроксикарбамид	капсулы
Гозерелин	капсула для подкожного введения
Гондотропин хорионический	лиофилизат для приготовления раствора для внутримышечного введения
Дакарбазин	лиофилизат для приготовления раствора для внутривенного введения;
Железа (III) гидроксид полизомальтозат	раствор для внутримышечного введения
Железа (III) гидроксид сахарозный комплекс	раствор для внутривенного введения
Золедроновая кислота	концентрат для приготовления раствора для инфузий
Зуклопентиксол	раствор для внутримышечного введения (масляный)
Иматиниб	капсулы
Иммуноглобулин человека нормальный (IgG + IgA + IgM)	раствор для внутривенного введения
Интерферон альфа-2a	лиофилизат для приготовления раствора для инъекций; раствор для инъекций
Интерферон альфа-2b	лиофилизат местного применения; лиофилизированный порошок для приготовления раствора для инъекций; раствор для инъекций
Инфликсимаб	лиофилизированный порошок для приготовления раствора для внутривенного введения
Кальцитонин	спрей назальный
Капецитабин	таблетки, покрытые оболочкой
Клопидогрел	таблетки, покрытые оболочкой
Левовфлоксацин	таблетки, покрытые оболочкой

Лозартан	таблетки, покрытые оболочкой
Моксифлоксацин	таблетки, покрытые оболочкой
Октреотид	микросферы для приготовления суспензии для инъекций; раствор для внутривенного и подкожного введения; раствор для инъекций
Паклитаксел	концентрат для приготовления раствора для инфузий
Периндоприл + Индапамид	таблетки
Пегинтерферон альфа-2a	раствор для инъекций
Пегинтерферон альфа-2b	лиофилизат для приготовления раствора для подкожного введения
Ралитрексид	лиофилизат для приготовления раствора для инфузий

Рибавирин	капсулы
Рисперидон	порошок для приготовления суспензии для внутримышечного введения пролонгированного действия
Ритуксимаб	концентрат для приготовления раствора для инфузий
Симвастатин	таблетки, покрытые оболочкой
Темозоломид	капсулы
Тиоктовая кислота	таблетки, покрытые оболочкой
Трастузумаб	лиофилизат для приготовления раствора для инфузий
Третиноин	капсулы

Трипторелин	лиофилизат для приготовления суспензии для внутримышечного введения пролонгированного действия
Флуфеназин	раствор для внутримышечного введения (масляный)
Цефазолин	порошок для приготовления раствора для внутривенного и внутримышечного введения
Ципротерон	таблетки
Эноксапарин натрий	раствор для инъекций

Министр здравоохранения
Иркутской области
О.Н. Ярошенко

Приложение 9
к Территориальной программе государственных гарантий бесплатного оказания гражданам медицинской помощи в Иркутской области на 2018 год и на плановый период 2019 и 2020 годов

Утвержденная стоимость территориальной программы государственных гарантий бесплатного оказания гражданам медицинской помощи в Иркутской области по источникам финансового обеспечения на 2018-2020 годы

Численность постоянного населения 2018 - 2 409 498 чел.
Численность постоянного населения 2019 - 2 405 316 чел.
Численность постоянного населения 2020 - 2 400 151 чел.
Численность застрахованного населения - 2 521 846 чел.

1	2	Утвержденная стоимость территориальной программы на 2018 год		Утвержденная стоимость территориальной программы на 2019 год		Утвержденная стоимость территориальной программы на 2020 год	
		всего (тыс. руб.)	на одного жителя (одно застрахованное лицо по ОМС) в год (руб.)	всего (тыс. руб.)	на одного жителя (одно застрахованное лицо по ОМС) в год (руб.)	всего (тыс. руб.)	на одного жителя (одно застрахованное лицо по ОМС) в год (руб.)
Стоимость территориальной программы государственных гарантий всего (сумма строк 02 + 03) в том числе:	01	46 786 220,0	18 709,8	48 054 550,2	19 216,1	49 652 364,6	19 857,2
I. Средства консолидированного бюджета субъекта Российской Федерации *	02	8 518 140,9	3 535,2	8 373 239,2	3 481,1	8 373 239,2	3 488,6
II. Стоимость территориальной программы ОМС всего (сумма строк 04 + 08)	03	38 268 079,1	15 174,6	39 681 311,0	15 735,0	41 279 125,4	16 368,6
1. Стоимость территориальной программы ОМС за счет средств обязательного медицинского страхования в рамках базовой программы (сумма строк 05+ 06 + 07) в том числе:	04	38 268 079,1	15 174,6	39 681 311,0	15 735,0	41 279 125,4	16 368,6
1.1. субвенции из бюджета ФОМС	05	38 248 201,5	15 166,7	39 661 433,4	15 727,1	41 259 247,8	16 360,7
1.2. межбюджетные трансферты бюджетов субъектов Российской Федерации на финансовое обеспечение территориальной программы обязательного медицинского страхования в части базовой программы ОМС	06	0,0	0,0	0,0	0,0	0,0	0,0
1.3. прочие поступления	07	19 877,6	7,9	19 877,6	7,9	19 877,6	7,9
2. межбюджетные трансферты бюджетов субъектов Российской Федерации на финансовое обеспечение дополнительных видов и условий оказания медицинской помощи, не установленных базовой программой ОМС, из них:	08	0,0	0,0	0,0	0,0	0,0	0,0
2.1 межбюджетные трансферты, передаваемые из бюджета субъекта Российской Федерации в бюджет территориального фонда обязательного медицинского страхования на финансовое обеспечение дополнительных видов медицинской помощи.	09	0,0	0,0	0,0	0,0	0,0	0,0
2.2. межбюджетные трансферты, передаваемые из бюджета субъекта Российской Федерации в бюджет территориального фонда обязательного медицинского страхования на финансовое обеспечение расходов, не включенных в структуру тарифов на оплату медицинской помощи в рамках базовой программы обязательного медицинского страхования	10	0,0	0,0	0,0	0,0	0,0	0,0

* без учета бюджетных ассигнований федерального бюджета на ОНЛС, целевые программы, а также межбюджетных трансфертов (строки 06 и 10)

** без учета расходов на обеспечение выполнения ТФОМС своих функций, предусмотренных законом о бюджете территориального фонда обязательного медицинского страхования по разделу 01"Общегосударственные вопросы"

Справочно	2018 год	на 1 застрахованное лицо (руб.)	2019 год	на 1 застрахованное лицо (руб.)	2020 год	на 1 застрахованное лицо (руб.)
	всего (тыс. руб.)		всего (тыс. руб.)		всего (тыс. руб.)	
Расходы на обеспечение выполнения ТФОМС своих функций	281 432,0	111,6	281 432,0	111,6	281 432,0	111,6

Министр здравоохранения Иркутской области
О.Н. Ярошенко

Директор ТФОМС Иркутской области
Е.В. Градобоев

Приложение 10
к Территориальной программе государственных гарантий бесплатного оказания гражданам медицинской помощи в Иркутской области на 2018 год и на плановый период 2019 и 2020 годов

Утвержденная стоимость территориальной программы государственных гарантий бесплатного оказания гражданам медицинской помощи по условиям ее оказания на 2018 год

Численность постоянного населения 2018 - 2 409 498 чел.
Численность застрахованного населения - 2 521 846 чел.

№ строки	Единица измерения	Объем медицинской помощи в расчете на 1 жителя (норматив объемов предоставления медицинской помощи в расчете на 1 застрахованное лицо)	Стоимость единицы объема медицинской помощи (норматив финансовых затрат на единицу объема предоставления медицинской помощи)	Подушевые нормативы финансирования территориальной программы		Стоимость территориальной программы по источникам ее финансового обеспечения		в % к итогу
				руб.	руб.	тыс. руб.	тыс. руб.	
				за счет средств бюджета субъекта РФ	за счет средств ОМС	за счет средств бюджета субъекта РФ	средства ОМС	
I. Медицинская помощь, предоставляемая за счет консолидированного бюджета субъекта Российской Федерации в том числе *:	01	X	X	3 493,7	X	8 418 140,9	X	18%
1. скорая, в том числе скорая специализированная медицинская помощь, не включенная в территориальную программу ОМС, в том числе	02	вызов	0,037	3 199,7	118,3	285 261,7	X	X
не идентифицированным и не застрахованным в системе ОМС лицам	03	вызов	0,019	3 115,5	59,2	142 630,9	X	X
2. медицинская помощь в амбулаторных условиях, в том числе	04	посещение с профилактическими и иными целями	0,415	607,8	252,2	607 793,8	X	X
	05	обращение	0,119	1 756,8	209,1	503 719,6	X	X
не идентифицированным и не застрахованным в системе ОМС лицам	06	посещение с профилактическими и иными целями	0,0287	607,2	17,4	41 992,8	X	X
	07	обращение	0,00819	1 765,1	14,5	34 832,5	X	X
3. специализированная медицинская помощь в стационарных условиях, в том числе	08	случай госпитализации	0,018	85 075,2	1 531,4	3 689 795,2	X	X
не идентифицированным и не застрахованным в системе ОМС лицам	09	случай госпитализации	0,00327	82 743,8	270,6	651 943,6	X	X
4. медицинская помощь в условиях дневного стационара, в том числе	10	случай лечения	0,0025	9 326,1	23,3	56 177,8	X	X
не идентифицированным и не застрахованным в системе ОМС лицам	11	случай лечения					X	X
5. паллиативная медицинская помощь	12	к/день	0,053	1 945,3	103,1	248 425,7	X	X
6. иные государственные и муниципальные услуги (работы)	13	-	X	X	1 021,1	2 460 329,4	X	X
7. высокотехнологичная медицинская помощь, оказываемая в медицинских организациях субъекта РФ	14	случай госпитализации	0,00100	235 168,4	235,2	566 637,7	X	X
II. Средства консолидированного бюджета субъекта Российской Федерации на приобретение медицинского оборудования для медицинских организаций, работающих в системе ОМС**, в том числе на приобретение:	15	X	X	41,50	X	100 000	X	

- санитарного транспорта	16	-	X	X	41,5	X	100 000	X	X		
- КТ	17	-	X	X	0,0	X		X	X		
- МРТ	18	-	X	X		X		X	X		
- иного медицинского оборудования	19	-	X	X	0,0	X		X	X		
III. Медицинская помощь в рамках территориальной программы ОМС:	20		X	X	X	15 174,6	X	38 268 079,1	82%		
- скорая медицинская помощь (сумма строк 27+32)	21	вызов	0,300	3 153,9	X	946,1	X	2 386 078,9	X		
- медицинская помощь в амбулаторных условиях	сумма строк	29.1+34.1	22.1	посещение с профилактическими и иными целями	2,350	641,6	X	1 507,9	X	3 802 610,9	X
		29.2+34.2	22.2	посещение по неотложной медицинской помощи	0,560	821,5	X	460,0	X	1 160 080,9	X
		29.3+34.3	22.3	обращение	1,8620	1 797,5	X	3 347,0	X	8 440 479,9	X
- специализированная медицинская помощь в стационарных условиях (сумма строк 30 + 35), в том числе:	23	случай госпитализации	0,17736	42 412,7	X	7 522,3	X	18 970 107,4	X		
<i>медицинская реабилитация в стационарных условиях (сумма строк 30.1 + 35.1)</i>	23.1	к/день	0,048	3 298,9	X	158,3	X	399 322,5	X		
<i>высокотехнологичная медицинская помощь (сумма строк 30.2 + 35.2)</i>	23.2	случай госпитализации	0,00308	164 153,7	X	505,6	X	1 275 028,8	X		
- медицинская помощь в условиях дневного стационара (сумма строк 31 + 36)	24	случай лечения	0,060	20 730,6	X	1 243,8	X	3 136 761,7	X		
- паллиативная медицинская помощь*** (равно строке 37)	25	к/день			X		X		X		
- затраты на ведение дела СМО	26	-	X	X	X	147,5	X	371 959,4	X		
- иные расходы (расходы строки 39)	27	-	X	X	X		X		X		
из строки 20: 1. Медицинская помощь, предоставляемая в рамках базовой программы ОМС застрахованным лицам	28		X	X	X	15 027,1	X	37 896 119,7			
- скорая медицинская помощь	29	вызов	0,300	3 153,9	X	946,10	X	2 386 078,90	X		
- медицинская помощь в амбулаторных условиях	30.1	посещение с профилактическими и иными целями	2,350	641,6	X	1 507,90	X	3 802 610,90	X		
	30.2	посещение по неотложной медицинской помощи	0,560	821,5	X	460,00	X	1 160 080,90	X		
	30.3	обращение	1,862	1 797,5	X	3 347,00	X	8 440 479,90	X		
- специализированная медицинская помощь в стационарных условиях, в том числе	31	случай госпитализации	0,17736	42 412,7	X	7 522,30	X	18 970 107,40	X		
<i>медицинская реабилитация в стационарных условиях</i>	31.1	к/день	0,048	3 298,9	X	158,30	X	399 322,50	X		
<i>высокотехнологичная медицинская помощь</i>	31.2	случай госпитализации	0,00308	164 153,7	X	505,60	X	1 275 028,80	X		
- медицинская помощь в условиях дневного стационара	32	случай лечения	0,060	20 730,6	X	1 243,80	X	3 136 761,70	X		
2. Медицинская помощь по видам и заболеваниям сверх базовой программы:	33		X	X	X		X				
- скорая медицинская помощь	34	вызов			X		X		X		
- медицинская помощь в амбулаторных условиях	35.1	посещение с профилактическими и иными целями			X		X		X		
	35.2	посещение по неотложной медицинской помощи			X		X		X		
	35.3	обращение			X		X		X		
- специализированная медицинская помощь в стационарных условиях, в том числе	36	случай госпитализации			X		X		X		
<i>медицинская реабилитация в стационарных условиях</i>	36.1	к/день			X		X		X		
<i>высокотехнологичная медицинская помощь</i>	36.2	случай госпитализации			X		X		X		
- медицинская помощь в условиях дневного стационара	37	случай лечения			X		X		X		
- паллиативная медицинская помощь	38	к/день			X		X		X		
- иные расходы	39	-	X	X	X		X		X		
ИТОГО (сумма строк 01 + 15 + 20)	40		X	X	3 535,20	15 174,60	8 518 140,90	38 268 079,10	100		

* Без учета финансовых средств консолидированного бюджета субъекта Российской Федерации на содержание медицинских организаций, работающих в системе ОМС (затраты, не вошедшие в тариф).
** указываются расходы консолидированного бюджета субъекта Российской Федерации на приобретение медицинского оборудования для медицинских организаций, работающих в системе ОМС, сверх ТПОМ
*** в случае включения паллиативной медицинской помощи в территориальную программу ОМС сверх базовой программы ОМС с соответствующими платежами субъекта РФ

Министр здравоохранения Иркутской области
О.Н. Ярошенко

Директор ТФОМС Иркутской области
Е.В. Градобоев

Приложение 11
к Территориальной программе государственных гарантий бесплатного оказания гражданам медицинской помощи в Иркутской области на 2018 год и на плановый период 2019 и 2020 годов

Утвержденная стоимость территориальной программы государственных гарантий бесплатного оказания гражданам медицинской помощи по условиям ее оказания на 2019 год

Численность постоянного населения 2019 - **2 405 316** чел.
Численность застрахованного населения - **2 521 846** чел.

№ строки	Единица измерения	Объем медицинской помощи в расчете на 1 жителя (норматив объемов предоставления медицинской помощи в расчете на 1 застрахованное лицо)	Стоимость единицы объема медицинской помощи (норматив финансовых затрат на единицу объема предоставления медицинской помощи)	Подушевые нормативы финансирования территориальной программы		Стоимость территориальной программы по источникам ее финансового обеспечения		в % к итогу	
				руб.	руб.	тыс. руб.	тыс. руб.		
1	2	3	4	5	6	7	8	9	
I. Медицинская помощь, предоставляемая за счет консолидированного бюджета субъекта Российской Федерации в том числе *:	01	X	X	3 481,1	X	8 373 239,2	X	17%	
1. скорая, в том числе скорая специализированная медицинская помощь, не включенная с территориальную программу ОМС, в том числе	02	вызов	0,037	3 378,4	124,9	X	300 663,0	X	X
<i>не идентифицированным и не застрахованным в системе ОМС лицам</i>	03	вызов	0,019	3 289,5	62,5	X	150 331,5	X	X
2. медицинская помощь в амбулаторных условиях, в том числе	04	посещение с профилактическими и иными целями	0,415	608,9	252,7	X	607 784,5	X	X
<i>не идентифицированным и не застрахованным в системе ОМС лицам</i>	05	обращение	0,119	1 759,8	209,4	X	503 705,4	X	X
<i>не идентифицированным и не застрахованным в системе ОМС лицам</i>	06	посещение с профилактическими и иными целями	0,029	601,9	17,5	X	41 983,5	X	X
<i>не идентифицированным и не застрахованным в системе ОМС лицам</i>	07	обращение	0,00821	1 763,2	14,5	X	34 818,3	X	X
3. специализированная медицинская помощь в стационарных условиях, в том числе	08	случай госпитализации	0,019	80 387,3	1 527,4	X	3 673 781,3	X	X
<i>не идентифицированным и не застрахованным в системе ОМС лицам</i>	09	случай госпитализации	0,00327	82 528,0	269,9	X	649 114,2	X	X
4. медицинская помощь в условиях дневного стационара, в том числе	10	случай лечения	0,0025	9 342,3	23,4	X	56 177,8	X	X
<i>не идентифицированным и не застрахованным в системе ОМС лицам</i>	11	случай лечения				X		X	X
5. паллиативная медицинская помощь	12	к/день	0,054	1 905,8	102,9	X	247 535,0	X	X
6. иные государственные и муниципальные услуги (работы)	13	-	X	X	1 028,6	X	2 474 096,8	X	X
7. высокотехнологичная медицинская помощь, оказываемая в медицинских организациях субъекта РФ	14	случай госпитализации	0,001	211 820,6	211,8	X	509 495,4	X	X
II. Средства консолидированного бюджета субъекта Российской Федерации на приобретение медицинского оборудования для медицинских организаций, работающих в системе ОМС**, в том числе на приобретение:	15		X	X	0,0	X	X		

- санитарного транспорта	16	-	X	X	X	X	X	X	X		
- КТ	17	-	X	X	X	X	X	X	X		
- МРТ	18	-	X	X	X	X	X	X	X		
- иного медицинского оборудования	19	-	X	X	0,00	X	0,0	X	X		
III. Медицинская помощь в рамках территориальной программы ОМС:	20		X	X	X	15 735,0	X	39 681 311,0	83%		
- скорая медицинская помощь (сумма строк 27+32)	21	вызов	0,300	3 263,6	X	979,1	X	2 469 070,7	X		
- медицинская помощь в амбулаторных условиях	сумма строк	29.1+34.1	22.1	посещение с профилактическими и иными целями	2,350	662,3	X	1 556,5	X	3 925 220,5	X
		29.2+34.2	22.2	посещение по неотложной медицинской помощи	0,560	847,9	X	474,8	X	1 197 384,5	X
		29.3+34.3	22.3	обращение	1,980	1 855,2	X	3 673,3	X	9 263 554,3	X
- специализированная медицинская помощь в стационарных условиях (сумма строк 30 + 35), в том числе:	23	случай госпитализации	0,17235	44 123,9	X	7 604,8	X	19 178 016,6	X		
<i>медицинская реабилитация в стационарных условиях (сумма строк 30.1 + 35.1)</i>	23.1	к/день	0,058	3 525,2	X	204,5	X	515 626,1	X		
<i>высокотехнологичная медицинская помощь (сумма строк 30.2 + 35.2)</i>	23.2	случай госпитализации	0,00308	164 153,7	X	505,6	X	1 275 028,8	X		
- медицинская помощь в условиях дневного стационара (сумма строк 31 + 36)	24	случай лечения	0,060	21 552,6	X	1 293,2	X	3 261 147,6	X		
- паллиативная медицинская помощь*** (равно строке 37)	25	к/день			X		X		X		
- затраты на ведение дела СМО	26	-	X	X	X	153,3	X	386 916,8	X		
- иные расходы (расходы строки 39)	27	-	X	X	X		X		X		
из строки 20:											
1. Медицинская помощь, предоставляемая в рамках базовой программы ОМС застрахованным лицам	28		X	X	X	15 581,7	X	39 294 394,2			
- скорая медицинская помощь	29	вызов	0,300	3 263,6	X	979,10	X	2 469 070,70	X		
- медицинская помощь в амбулаторных условиях	30.1	посещение с профилактическими и иными целями	2,350	662,3	X	1 556,50	X	3 925 220,50	X		
	30.2	посещение по неотложной медицинской помощи	0,560	847,9	X	474,80	X	1 197 384,50	X		
	30.3	обращение	1,980	1 855,2	X	3 673,30	X	9 263 554,30	X		
- специализированная медицинская помощь в стационарных условиях, в том числе	31	случай госпитализации	0,17235	44 123,9	X	7 604,80	X	19 178 016,6	X		
<i>медицинская реабилитация в стационарных условиях</i>	31.1	к/день	0,058	3 525,2	X	204,50	X	515 626,10	X		
<i>высокотехнологичная медицинская помощь</i>	31.2	случай госпитализации	0,00308	164 153,7	X	505,60	X	1 275 028,80	X		
- медицинская помощь в условиях дневного стационара	32	случай лечения	0,060	21 552,6	X	1 293,20	X	3 261 147,60	X		
2. Медицинская помощь по видам и заболеваниям сверх базовой программы:	33		X	X	X		X				
- скорая медицинская помощь	34	вызов			X		X		X		
- медицинская помощь в амбулаторных условиях	35.1	посещение с профилактическими и иными целями			X		X		X		
	35.2	посещение по неотложной медицинской помощи			X		X		X		
	35.3	обращение			X		X		X		
- специализированная медицинская помощь в стационарных условиях, в том числе	36	случай госпитализации			X		X		X		
<i>медицинская реабилитация в стационарных условиях</i>	36.1	к/день			X		X		X		
<i>высокотехнологичная медицинская помощь</i>	36.2	случай госпитализации			X		X		X		
- медицинская помощь в условиях дневного стационара	37	случай лечения			X		X		X		
- паллиативная медицинская помощь	38	к/день			X		X		X		
- иные расходы	39	-	X	X	X		X		X		
ИТОГО (сумма строк 01 + 15 + 20)	40		X	X	3 481,10	15 735,00	8 373 239,20	39 681 311,00	100		

* Без учета финансовых средств консолидированного бюджета субъекта Российской Федерации на содержание медицинских организаций, работающих в системе ОМС (затраты, не вошедшие в тариф).

** указываются расходы консолидированного бюджета субъекта Российской Федерации на приобретение медицинского оборудования для медицинских организаций, работающих в системе ОМС, сверх ТПОМ

*** в случае включения паллиативной медицинской помощи в территориальную программу ОМС сверх базовой программы ОМС с соответствующими платежами субъекта РФ

Министр здравоохранения Иркутской области
О.Н. ЯрошенкоДиректор ТФОМС Иркутской области
Е.В. ГрадобоевПриложение 12
к Территориальной программе государственных гарантий бесплатного оказания гражданам медицинской помощи в Иркутской области на 2018 год и на плановый период 2019 и 2020 годов**Утвержденная стоимость территориальной программы государственных гарантий бесплатного оказания гражданам медицинской помощи по условиям ее оказания на 2020 год**Численность постоянного населения 2020 - **2 400 151** чел.
Численность застрахованного населения - **2 521 846** чел.

	№ строки	Единица измерения	Объем медицинской помощи в расчете на 1 жителя (норматив объемов предоставления медицинской помощи в расчете на 1 застрахованное лицо)	Стоимость единицы объема медицинской помощи (норматив финансовых затрат на единицу объема предоставления медицинской помощи)	Подушевые нормативы финансирования территориальной программы		Стоимость территориальной программы по источникам ее финансового обеспечения		в % к итогу
					руб.	руб.	руб.	руб.	
					за счет средств бюджета субъекта РФ	за счет средств ОМС	за счет средств бюджета субъекта РФ	средства ОМС	
					5	6	7	8	9
I. Медицинская помощь, предоставляемая за счет консолидированного бюджета субъекта Российской Федерации в том числе *:	01		X	X	3 488,6	X	8 373 239,2	X	17%
1. скорая, в том числе скорая специализированная медицинская помощь, не включенная с территориальную программу ОМС, в том числе	02	вызов	0,037	3 145,4	116,4	X	279 325,4	X	X
<i>не идентифицированным и не застрахованным в системе ОМС лицам</i>	03	вызов	0,019	3 062,6	58,2	X	139 662,7	X	X
2. медицинская помощь в амбулаторных условиях, в том числе	04	посещение с профилактическими и иными целями	0,416	608,7	253,2	X	607 793,9	X	X
<i>не идентифицированным и не застрахованным в системе ОМС лицам</i>	06	посещение с профилактическими и иными целями	0,029	603,3	17,5	X	41 992,9	X	X
<i>не идентифицированным и не застрахованным в системе ОМС лицам</i>	07	обращение	0,00822	1 764,3	14,5	X	34 808,9	X	X
3. специализированная медицинская помощь в стационарных условиях, в том числе	08	случай госпитализации	0,019	80 560,3	1 530,6	X	3 673 781,7	X	X
<i>не идентифицированным и не застрахованным в системе ОМС лицам</i>	09	случай госпитализации	0,00328	82 453,4	270,4	X	649 114,2	X	X
4. медицинская помощь в условиях дневного стационара, в том числе	10	случай лечения	0,0025	9 362,4	23,4	X	56 177,8	X	X
<i>не идентифицированным и не застрахованным в системе ОМС лицам</i>	11	случай лечения				X		X	X
5. паллиативная медицинская помощь	12	к/день	0,054	1 909,9	103,1	X	247 535,0	X	X
6. иные государственные и муниципальные услуги (работы)	13	-	X	X	1 039,7	X	2 495 434,4	X	X
7. высокотехнологичная медицинская помощь, оказываемая в медицинских организациях субъекта РФ	14	случай госпитализации	0,001	212 276,2	212,3	X	509 495,0	X	X

II. Средства консолидированного бюджета субъекта Российской Федерации на приобретение медицинского оборудования для медицинских организаций, работающих в системе ОМС**, в том числе на приобретение:		15		X	X	0,00	X	X	
- санитарного транспорта		16	-	X	X		X	X	X
- КТ		17	-	X	X		X	X	X
- МРТ		18	-	X	X		X	X	X
- иного медицинского оборудования		19	-	X	X	0,00	X	0,0	X
III. Медицинская помощь в рамках территориальной программы ОМС:		20		X	X	X	16 368,6	X	41 279 125,4
- скорая медицинская помощь (сумма строк 27+32)		21	вызов	0,300	3 402,1	X	1 020,6	X	2 573 844,9
- медицинская помощь в амбулаторных условиях	сумма строк	22.1	посещение с профилактическими и иными целями	2,350	692,1	X	1 626,4	X	4 101 539,4
		22.2	посещение по неотложной медицинской помощи	0,560	886,0	X	496,2	X	1 251 276,5
		22.3	обращение	1,980	1 938,9	X	3 839,1	X	9 681 525,6
- специализированная медицинская помощь в стационарных условиях (сумма строк 30 + 35), в том числе:		23	случай госпитализации	0,17235	45 747,8	X	7 884,6	X	19 883 837,1
- медицинская реабилитация в стационарных условиях (сумма строк 30.1 + 35.1)		23.1	к/день	0,070	3 857,6	X	270,0	X	680 981,4
- высокотехнологичная медицинская помощь (сумма строк 30.2 + 35.2)		23.2	случай госпитализации	0,00308	164 153,7	X	505,6	X	1 275 028,8
- медицинская помощь в условиях дневного стационара (сумма строк 31 + 36)		24	случай лечения	0,060	22 360,3	X	1 341,6	X	3 383 346,9
- паллиативная медицинская помощь*** (равно строке 37)		25	к/день			X		X	
- затраты на ведение дела СМО		26	-	X	X	X	160,1	X	403 755,0
- иные расходы (расходы строки 39)		27	-	X	X	X		X	
из строки 20:									
1. Медицинская помощь, предоставляемая в рамках базовой программы ОМС застрахованным лицам		28		X	X	X	16 208,5	X	40 875 370,4
- скорая медицинская помощь		29	вызов	0,300	3 402,1	X	1 020,60	X	2 573 844,90
- медицинская помощь в амбулаторных условиях		30.1	посещение с профилактическими и иными целями	2,350	692,1	X	1 626,40	X	4 101 539,40
		30.2	посещение по неотложной медицинской помощи	0,560	886,0	X	496,20	X	1 251 276,50
		30.3	обращение	1,980	1 938,9	X	3 839,10	X	9 681 525,60
- специализированная медицинская помощь в стационарных условиях, в том числе		31	случай госпитализации	0,17235	45 747,8	X	7 884,60	X	19 883 837,1
- медицинская реабилитация в стационарных условиях		31.1	к/день	0,070	3 857,6	X	270,00	X	680 981,40
- высокотехнологичная медицинская помощь		31.2	случай госпитализации	0,00308	164 153,7	X	505,60	X	1 275 028,80
- медицинская помощь в условиях дневного стационара		32	случай лечения	0,060	22 360,3	X	1 341,60	X	3 383 346,90
2. Медицинская помощь по видам и заболеваниям сверх базовой программы:		33		X	X	X		X	
- скорая медицинская помощь		34	вызов			X		X	
- медицинская помощь в амбулаторных условиях		35.1	посещение с профилактическими и иными целями			X		X	
		35.2	посещение по неотложной медицинской помощи			X		X	
		35.3	обращение			X		X	
- специализированная медицинская помощь в стационарных условиях, в том числе		36	случай госпитализации			X		X	
- медицинская реабилитация в стационарных условиях		36.1	к/день			X		X	
- высокотехнологичная медицинская помощь		36.2	случай госпитализации			X		X	
- медицинская помощь в условиях дневного стационара		37	случай лечения			X		X	
- паллиативная медицинская помощь		38	к/день			X		X	
- иные расходы		39	-	X	X	X		X	
ИТОГО (сумма строк 01 + 15 + 20)		40		X	X	3 488,60	16 368,60	8 373 239,20	41 279 125,40

* Без учета финансовых средств консолидированного бюджета субъекта Российской Федерации на содержание медицинских организаций, работающих в системе ОМС (затраты, не вошедшие в тариф).

** указываются расходы консолидированного бюджета субъекта Российской Федерации на приобретение медицинского оборудования для медицинских организаций, работающих в системе ОМС, сверх ТПОМС

*** в случае включения паллиативной медицинской помощи в территориальную программу ОМС сверх базовой программы ОМС с соответствующими платежами субъекта РФ

Министр здравоохранения Иркутской области
О.Н. Ярошенко

Директор ТФОМС Иркутской области
Е.В. Градобоев

Приложение 13
к Территориальной программе
государственных гарантий бесплатного оказания
гражданам медицинской помощи в Иркутской
области на 2018 год и на плановый период
2019 и 2020 годов

**ПЕРЕЧЕНЬ
ЛЕКАРСТВЕННЫХ ПРЕПАРАТОВ ДЛЯ МЕДИЦИНСКОГО ПРИМЕНЕНИЯ,
ОТПУСКАЕМЫХ БЕСПЛАТНО ПО РЕЦЕПТАМ НА ЛЕКАРСТВЕННЫЕ
ПРЕПАРАТЫ, ПРИ АМБУЛАТОРНОМ ЛЕЧЕНИИ ДЛЯ ДЕТЕЙ ПЕРВЫХ ТРЕХ
ЛЕТ ЖИЗНИ ИЗ МАЛОИМУЩИХ СЕМЕЙ, СЕМЕЙ ОДИНОКИХ РОДИТЕЛЕЙ,
ДЛЯ ДЕТЕЙ В ВОЗРАСТЕ ДО ШЕСТИ ЛЕТ
ИЗ МНОГОДЕТНЫХ СЕМЕЙ**

1. Миорелаксанты и антихолинэстеразные средства

Баклофен	таблетки
Тизанидин	таблетки

2. Ненаркотические анальгетики и нестероидные
противовоспалительные средства

Диклофенак	капли глазные; таблетки, покрытые кишечнорастворимой оболочкой
Ибупрофен	таблетки, покрытые оболочкой; суспензия для приема внутрь
Кетопрофен	таблетки, покрытые оболочкой
Парацетамол	сироп, таблетки; суппозитории ректальные;

3. Прочие противовоспалительные средства

Пимекролимус	крем
Фенспирид	таблетки, покрытые оболочкой; сироп

4. Средства для лечения аллергических реакций

Лоратадин	таблетки; сироп
Хлоропирамин	таблетки;
Цетиризин	раствор-капли для приема внутрь; таблетки, покрытые оболочкой; сироп

5. Средства, влияющие на центральную нервную систему,
противосудорожные средства

Бензобарбитал	таблетки
---------------	----------

Вальпроевая кислота	таблетки, покрытые кишечнорастворимой оболочкой; таблетки пролонгированного действия, покрытые оболочкой
Карbamазепин	таблетки; сироп
Клоназепам	таблетки
Леветирацетам	таблетки, покрытые пленочной оболочкой
Оскарбазепин	таблетки, покрытые пленочной оболочкой; суспензия для приема внутрь
Топирамат	капсулы; таблетки, покрытые оболочкой
Фенобарбитал	таблетки
Этосуксимид	капсулы

6. Анксиолитики (транквилизаторы)

Диазепам	таблетки;
----------	-----------

7. Антипсихотические средства

Перициазин	капсулы; раствор для приема внутрь
Галоперидол	таблетки; капли

8. Прочие средства, влияющие на центральную
нервную систему

Бетагистин	таблетки
Винпоцетин	таблетки
Пирацетам	таблетки, покрытые оболочкой; капсулы; раствор для приема внутрь
Холина альфосцерат	капсулы
Церебролизин	раствор для инъекций

9. Средства для профилактики и лечения инфекций
1) антибактериальные средства

Азитромицин	капсулы; таблетки, покрытые оболочкой
Амоксициллин	порошок для приготовления раствора; для внутривенного и внутримышечного введения; таблетки; таблетки диспергируемые
Амоксициллин+клавулановая кислота	порошок для приготовления суспензии кислоты для приема внутрь; порошок для приготовления инъекционного раствора; таблетки диспергируемые; таблетки, покрытые оболочкой
Ампициллин	порошок для приготовления раствора для внутримышечного введения
Бензилпенициллин	порошок для приготовления раствора для внутримышечного введения; порошок для приготовления суспензии для внутримышечных инъекций

Бензатина бензилпенициллин	порошок для приготовления раствора для внутримышечного введения; порошок для приготовления суспензии для внутримышечных инъекций
Гентамицин	капли глазные
Джозамицин	таблетки, покрытые оболочкой; таблетки диспергируемые
Кларитромицин	лиофилизированный порошок для инъекций; порошок для приготовления суспензии для приема внутрь; таблетки, покрытые оболочкой; таблетки пролонгированного действия, покрытые оболочкой
Ко-тримоксазол	таблетки;
Оксациллин	порошок для приготовления раствора для инъекций
Цефазолин	порошок для приготовления раствора для внутривенного и внутримышечного введения
Цефотаксим	порошок для приготовления раствора для инъекций
Цефтриаксон	порошок для приготовления раствора для инъекций

2) противотуберкулезные средства

Изониазид	таблетки
Изониазид+этамбутол	таблетки
Изониазид+пиразинамид	таблетки
Этамбутол	таблетки

3) противовирусные средства

Умифеновир	таблетки
Ацикловир	таблетки
Интерферон альфа 2	капли назальные, суппозитории
Интерферон гамма человеческий рекомбинантный	лиофилизат для приготовления раствора для интраназального введения

4) противогрибковые средства

Клотримазол	таблетки вагинальные
Нистатин	таблетки, покрытые оболочкой
Флуконазол	капсулы

5) противопротозойные и противомалярийные средства

Метронидазол	таблетки; крем
--------------	----------------

6) прочие средства для профилактики и лечения инфекций

Бифидобактерии бифидум	лиофилизат для приготовления раствора для приема внутрь и местного применения; порошок для приема внутрь
------------------------	--

10. Противоопухолевые, иммунодепрессивные и сопутствующие средства

Метотрексат	таблетки; таблетки, покрытые оболочкой; лиофилизированный порошок для приготовления раствора для инъекций
-------------	---

11. Средства для лечения остеопороза

Альфакальцидол	капсулы; раствор-капли для приема внутрь
Кальцитонин	раствор для инъекций; спрей назальный

12. Средства, влияющие на кровь

1) противанемические средства

Железа (III) гидроксид полимальтозат	таблетки жевательные; раствор для приема внутрь; капли для приема внутрь
Фолиевая кислота	таблетки
Цианокобаламин	раствор для инъекций
Эпоэтин альфа	раствор для внутривенного и подкожного введения; раствор для инъекций
Эпоэтин бета	раствор для инъекций; лиофилизат для приготовления раствора для подкожного введения

2) средства, влияющие на систему свертывания крови

Аминокапроновая кислота	раствор для инфузий
Варфарин	таблетки
Гепарин натрия	раствор для инъекций
Этамзилат	таблетки; раствор для инъекций

13. Средства, влияющие на сердечно-сосудистую систему

Амиодарон	таблетки; раствор для внутривенного введения
Ацетилсалициловая кислота	таблетки
Атенолол	таблетки
Дигоксин	таблетки; раствор для инъекций
Изосорбида мононитрат	таблетки
Изосорбида динитрат	аэрозоль; таблетки
Каптоприл	таблетки
Метопролол	таблетки; таблетки, покрытые оболочкой, с замедленным высвобождением
Нифедипин	таблетки; таблетки, покрытые оболочкой
Эналаприл	таблетки

14. Средства для лечения заболеваний желудочно-кишечного тракта

1) средства, используемые для лечения заболеваний, сопровождающихся эрозивно-язвенными процессами в пищевом тракте, желудке и двенадцатиперстной кишке

Висмута трикалия дицитрат	таблетки; таблетки, покрытые оболочкой
Метоклопрамид	таблетки
Омепразол	таблетки
Фамотидин	таблетки, покрытые оболочкой;

2) спазмолитические средства

Дротаверин	таблетки
------------	----------

3) панкреатические энзимы

Панкреатин	капсулы; таблетки, покрытые оболочкой
------------	---------------------------------------

4) антидиарейные средства

Смектит диоктаэдрический	порошок для приготовления суспензии для приема внутрь
--------------------------	---

5) слабительные средства

Лактулоза	сироп
-----------	-------

6) средства, используемые для лечения заболеваний печени и желчевыводящих путей

Глицерилрицинолевая кислота+Фосфолипиды	капсулы
---	---------

15. Гормоны и средства, влияющие на эндокринную систему

Гидрокортизон	мазь
Дексаметазон	раствор для внутривенного и внутримышечного введения; таблетки; капли глазные
Десмопрессин	таблетки
Левотироксин натрия	таблетки
Метилпреднизолон	лиофилизат для приготовления раствора для инъекций; таблетки
Преднизолон	таблетки; мазь для наружного применения; лиофилизат для приготовления раствора для инъекций; раствор для инъекций

16. Диуретики

Ацетазоламид	таблетки
Гидрохлоротиазид	таблетки
Спиронолактон	капсулы; таблетки; таблетки, покрытые оболочкой
Фуросемид	таблетки; раствор для инъекций

17. Средства, влияющие на органы дыхания

1) противоастматические средства

Аминофиллин	таблетки
Беклометазон	аэрозоль для ингаляций дозированный
Будесонид	капсулы; порошок для ингаляций; порошок для ингаляций дозированный; раствор для ингаляций; суспензия для ингаляций; суспензия для ингаляций дозированная
Иpratропия бромид	раствор для ингаляций; аэрозоль для ингаляций дозированный; капсулы с порошком для ингаляций
Иpratропия бромид+ фенотерол	аэрозоль для ингаляций дозированный; раствор для ингаляций
Кромоглициевая кислота	порошок для ингаляций в капсулах; аэрозоль для ингаляций дозированный; раствор для ингаляций
Салметерол+флутиказон	порошок для ингаляций дозированный; аэрозоль для ингаляций дозированный
Сальбутамол	аэрозоль дозированный; порошок для ингаляций; раствор для ингаляций; таблетки, покрытые оболочкой, пролонгированного действия
Формотерол	аэрозоль для ингаляций дозированный; капсулы с порошком для ингаляций; порошок для ингаляций дозированный
Формотерол+будесонид	порошок для ингаляций дозированный

2) прочие средства для лечения заболеваний органов дыхания

Амброксол	таблетки; сироп; раствор для приема внутрь или ингаляций
Ацетилцистеин	порошок для приготовления раствора для приема внутрь; гранулы для приготовления раствора для приема внутрь

18. Витамины и минералы

Аскорбиновая кислота	драже
Калия и магния аспарагинат	таблетки; таблетки, покрытые оболочкой
Калия йодид	таблетки
Ретинол	драже; капсулы; раствор для приема внутрь (масляный)
Колекальциферол	раствор для приема внутрь водный

19. Прочие средства

Ксилонитрат	капли назальные; капли ушные
Мебендазол	таблетки
Пентоксифиллин	таблетки

Министр здравоохранения Иркутской области
О.Н. Ярошенко

Приложение 14
к Территориальной программе государственных гарантий бесплатного оказания гражданам медицинской помощи в Иркутской области на 2018 год и плановый период 2019 и 2020 годов

МЕДИЦИНСКИЕ ОРГАНИЗАЦИИ ГОСУДАРСТВЕННОЙ СИСТЕМЫ ЗДРАВООХРАНЕНИЯ, НА БАЗЕ КОТОРЫХ РАБОТАЮТ ЦЕНТРЫ ЗДОРОВЬЯ, ЗАНИМАЮЩИЕСЯ ПОВЫШЕНИЕМ ПРИВЕРЖЕННОСТИ НАСЕЛЕНИЯ К ЗДОРОВОМУ ОБРАЗУ ЖИЗНИ, ВКЛЮЧАЯ СОКРАЩЕНИЕ ПОТРЕБЛЕНИЯ АЛКОГОЛЯ И ТАБАКА

Центры здоровья для взрослого населения:
Областное государственное автономное учреждение здравоохранения «Иркутская городская клиническая больница № 1»;
Областное государственное автономное учреждение здравоохранения «Иркутская городская клиническая больница № 8»;
Областное государственное бюджетное учреждение здравоохранения «Иркутская городская поликлиника № 17»;
Областное государственное бюджетное учреждение здравоохранения «Ангарский врачбно-физкультурный диспансер «Здоровье»»;
Областное государственное бюджетное учреждение здравоохранения «Братский врачбно-физкультурный диспансер «Здоровье»»;
Областное государственное бюджетное учреждение здравоохранения «Тайшетская районная больница»;
Областное государственное бюджетное учреждение здравоохранения «Саьянская городская больница»;
Областное государственное бюджетное учреждение здравоохранения «Усольская городская больница».

Центры здоровья для детей:
Областное государственное автономное учреждение здравоохранения «Иркутская городская детская поликлиника № 1»;
Областное государственное бюджетное учреждение здравоохранения «Иркутская городская детская поликлиника № 6»;
Областное государственное учреждение здравоохранения «Иркутская городская клиническая больница № 8»;
Областное государственное бюджетное учреждение здравоохранения «Районная больница г. Бодайбо»;
Областное государственное бюджетное учреждение здравоохранения «Братская детская городская больница»;
Областное государственное бюджетное учреждение здравоохранения «Усть-Илимская городская детская поликлиника»;
Областное государственное автономное учреждение здравоохранения «Ангарская городская детская больница № 1»;
Областное государственное бюджетное учреждение здравоохранения «Саьянская городская больница»;
Областное государственное бюджетное учреждение здравоохранения «Черемховская городская больница № 1».

Примечание:
Центры здоровья являются структурными подразделениями учреждений. Прием пациентов осуществляется либо по предварительной записи (при личном обращении, по телефону), либо при непосредственном обращении граждан в порядке очереди при предъявлении документа, удостоверяющего личность и полиса обязательного медицинского страхования.

Министр здравоохранения Иркутской области
О.Н. Ярошенко

Директор ТФОМС Иркутской области
Е.В. Градобоев

Приложение 15
к Территориальной программе государственных гарантий бесплатного оказания гражданам медицинской помощи в Иркутской области на 2018 год и плановый период 2019 и 2020 годов

ЦЕЛЕВЫЕ ЗНАЧЕНИЯ КРИТЕРИЕВ ДОСТУПНОСТИ И КАЧЕСТВА МЕДИЦИНСКОЙ ПОМОЩИ

№	Наименование показателя	Единица измерения	2018 год	2019 год	2020 год
Критерии качества медицинской помощи					
1.	Удовлетворенность населения медицинской помощью, в том числе :	% от числа опрошенных	не менее 80	не менее 80	не менее 80
1.1.	городского населения	%от числа опрошенных	не менее 80	не менее 80	не менее 80
1.2.	сельского населения	% от числа опрошенных	не менее 80	не менее 80	не менее 80
2.	Смертность населения в трудоспособном возрасте	на 100 000 населения	730,0	725,0	720,0
3.	Доля умерших в трудоспособном возрасте на дому к общему количеству умерших в трудоспособном возрасте	%	34,1	33,5	33,0
4.	Материнская смертность	на 100 000 человек, родившихся живыми	5	5	5
5.	Младенческая смертность	на 1000 родившихся живыми	7,3	7,0	6,8
5.1.	городского населения	на 1000 родившихся живыми	7,3	7,0	6,8
5.2.	сельского населения	на 1000 родившихся живыми	7,3	7,0	6,8
6.	Доля умерших в возрасте до 1 года на дому в общем количестве умерших в возрасте до 1 года	%	18,0	17,8	17,5
7.	Смертность детей в возрасте от 0-4 лет	на 1000 родившихся живыми	8,1	8,0	7,9
8.	Доля умерших в возрасте 0-4 лет на дому в общем количестве умерших в возрасте 0-4 лет	%	13,0	12,5	12,0
9.	Смертность детей от 0-17 лет	на 100 000 населения соответствующего возраста	93	79	77
10.	Доля умерших в возрасте 0-17 лет на дому в общем количестве умерших в возрасте 0-17 лет	%	12,5	12,0	11,8
11.	Доля пациентов со злокачественными новообразованиями, состоящих на учете с момента установления диагноза 5 лет и более, в общем числе пациентов со злокачественными новообразованиями, состоящих на учете	%	52,0	52,2	52,5
12.	Доля впервые выявленных случаев фиброзно-кавернозного туберкулеза в общем количестве выявленных случаев туберкулеза в течение года	%	1,2	1,2	1,2
13.	Доля впервые выявленных случаев онкологических заболеваний на ранних стадиях (I и II стадии) в общем количестве выявленных случаев онкологических заболеваний в течение года	%	51,0	51,5	52,0
14.	Доля пациентов с инфарктом миокарда, госпитализированных в первые 12 часов от начала заболевания, в общем количестве госпитализированных пациентов с инфарктом миокарда	%	45,0	45,5	46,0
15.	Доля пациентов с острым инфарктом миокарда, которым проведена тромболитическая терапия, в общем количестве пациентов с острым инфарктом миокарда, имеющих показания к ее проведению	%	39	40	41
16.	Доля пациентов с острым инфарктом миокарда, которым проведено стентирование коронарных артерий, в общем количестве пациентов с острым инфарктом миокарда, имеющих показания к ее проведению	%	32	34	36
17.	Доля пациентов с острым и повторным инфарктом миокарда, которым выездной бригадой скорой медицинской помощи проведен тромболитизис в общем количестве пациентов с острым и повторным инфарктом миокарда, которым оказана медицинская помощь выездными бригадами скорой медицинской помощи	%	8,0	8,5	9
18.	Доля пациентов с острыми цереброваскулярными болезнями, госпитализированных в первые 6 часов от начала заболевания, в общем количестве госпитализированных пациентов с острыми цереброваскулярными болезнями	%	39,0	40,0	41,0
19.	Доля пациентов с острым ишемическим инсультом, которым проведена тромболитическая терапия в первые 6 часов госпитализации, в общем количестве пациентов с острым ишемическим инсультом, имеющих показания к ее проведению	%	5,0	5,5	6
20.	Количество обоснованных жалоб, в том числе на отказ в оказании медицинской помощи, предоставляемой в рамках территориальной программы	Единиц на 1000 населения	0,02	0,02	0,02
Критерии доступности медицинской помощи					
21.	Обеспеченность населения врачами (включая городское и сельское население), в том числе оказывающими медицинскую помощь в:	на 10 000 населения	36,5	36,8	37,1
21.1.	городского населения	на 10 000 населения	43	43,1	43,2
21.2.	сельского населения	на 10 000 населения	13,3	13,3	13,3
21.3.	- амбулаторно-поликлинических условиях	на 10 000 населения	19,9	20,0	20,2
21.3.1.	городского населения	на 10 000 населения	23,1	23,1	23,2
21.3.2.	сельского населения	на 10 000 населения	6,1	6,1	6,1

21.4.	- в стационарных условиях	на 10 000 населения	16,6	16,8	16,9
21.4.1.	городского населения	на 10 000 населения	16,1	16,2	16,2
21.4.2.	сельского населения	на 10 000 населения	2,8	2,8	2,8
21.5.	Доля посещений выездной патронажной службой на дому для оказания паллиативной медицинской помощи взрослому населению в общем количестве посещений по паллиативной медицинской помощи взрослому населению	%	2	4	6
21.6.	Доля женщин, которым проведено экстракорпоральное оплодотворение в общем количестве женщин с бесплодием	%	10	12	15
22.	Обеспеченность населения средними медицинским персоналом, (включая городское и сельское население, в том числе оказывающим медицинскую помощь в:	на 10 000 населения	93,6	94,1	94,2
22.1.	городского населения	на 10 000 населения	102,8	102,9	102,9
22.2.	сельского населения	на 10 000 населения	45,2	45,3	45,3
22.3.	- амбулаторно-поликлинических условиях	на 10 000 населения	38,2	38,3	38,3
22.3.1.	городского населения	на 10 000 населения	40,6	40,7	40,7
22.3.2.	сельского населения	на 10 000 населения	26,8	26,9	26,9
22.4.	- в стационарных условиях	на 10 000 населения	42,3	42,4	42,4
22.4.1.	городского населения	на 10 000 населения	48,4	48,5	48,5
22.4.2.	сельского населения	на 10 000 населения	16,6	16,7	16,7
23.	Доля расходов на оказание медицинской помощи в условиях дневных стационаров в общих расходах на территориальную программу	%	7,3	7,4	7,4
24.	Доля расходов на оказание медицинской помощи в амбулаторных условиях в неотложной форме в общих расходах на территориальную программу	%	2,7	2,7	2,7
25.	Доля охвата профилактическими медицинскими осмотрами детей, в том числе проживающих	%	95	95	95
25.1.	в городской местности	%	95	95	95
25.2.	в сельской местности	%	95	95	95
26.	Доля пациентов, получивших специализированную медицинскую помощь в стационарных условиях в медицинских организациях, подведомственных федеральным органам исполнительной власти, в общем числе пациентов, которым была оказана медицинская помощь в стационарных условиях в рамках территориальной программы обязательного медицинского страхования	%	15,0	15,0	15,0
27.	Число лиц, проживающих в сельской местности, которым оказана скорая медицинская помощь, на 1000 человек сельского населения	на 1 000 населения	203,0	203,0	203,0
28.	Доля фельдшерско-акушерских пунктов и фельдшерских пунктов, находящихся в аварийном состоянии и требующих капитального ремонта, в общем количестве фельдшерско-акушерских пунктов и фельдшерских пунктов	%	26,5	26,0	25,5
29.	Эффективность деятельности медицинских организаций, на основе оценки выполнения функции врачебной должности	посещений в год	3400	3400	3400
29.1.	городского населения	посещений в год	3400	3400	3400
29.2.	сельского населения	посещений в год	3400	3400	3400
30.	Эффективность деятельности медицинских организаций, на основе оценки показателей рационального и целевого использования коечного фонда)	дни	331,5	331,5	331,5
30.1	городского населения	дни	331,5	331,5	331,5
30.2.	сельского населения	дни	320	320	320

Заместитель министра здравоохранения Иркутской области
Е.С. Голенецкая

Директор ГУ ТФОМС граждан Иркутской области
Е.В. Градобоев

**МИНИСТЕРСТВО ЛЕСНОГО КОМПЛЕКСА
ИРКУТСКОЙ ОБЛАСТИ**

П Р И К А З

22.01.2018

№ 3-мпр

Иркутск

Об утверждении регламента деятельности комиссий по проведению аукционов на право заключения договоров купли-продажи лесных насаждений

В целях реализации части 1 статьи 79 Лесного кодекса Российской Федерации, руководствуясь Положением о министерстве лесного комплекса Иркутской области, утвержденным постановлением Правительства Иркутской области от 31 марта 2016 года № 178-пп, распоряжением Губернатора Иркутской области от 26 декабря 2017 года № 931-рк «О Ступине А.Ю.»,
ПРИКАЗЫВАЮ:

1. Утвердить прилагаемый регламент деятельности комиссий по проведению аукционов на право заключения договоров купли-продажи лесных насаждений.

2. Настоящий приказ подлежит официальному опубликованию в общественно-политической газете «Областная», на «Официальном интернет-портале правовой информации» (www.pravo.gov.ru).

Заместитель министра лесного комплекса Иркутской области
А.Ю. Ступин

УТВЕРЖДЕН

приказом министерства лесного комплекса
Иркутской области
от 22.01.2018 № 3-мпр

**Регламент деятельности комиссий по проведению аукционов на право заключения договоров купли-продажи лесных насаждений
1. Общие положения**

1.1. Настоящий регламент (далее - Регламент) устанавливает правила организации деятельности комиссий по проведению аукционов на право заключения договоров купли-продажи лесных насаждений на территории Иркутской области, заключаемых в соответствии с частью 4 статьи 29.1 Лесного кодекса Российской Федерации.

1.2. Комиссии по проведению аукционов на право заключения договоров купли-продажи лесных насаждений (далее – комиссия, аукцион) в своей деятельности руководствуются Лесным кодексом Российской Федерации, Гражданским кодексом Российской Федерации, Методическими указаниями по подготовке, организации и проведению аукционов по продаже права на заключение договоров аренды лесных участков, находящихся в государственной или муниципальной собственности, либо права на заключение договора купли-продажи лесных насаждений в соответствии со статьями 78 - 80 Лесного кодекса Российской Федерации, утвержденными Приказом Министерства сельского хозяйства Российской Федерации от 24 февраля 2009 года № 75, в части, не противоречащей Лесному кодексу Российской Федерации, иными нормативными правовыми актами Российской Федерации и Иркутской области, настоящим Регламентом.

1.3. Организатором аукциона является министерство лесного комплекса Иркутской области, которое осуществляет соответствующие функции непосредственно и (или) через территориальные подразделения (управления) министерства, обладающие правами юридического лица.

1.4. Комиссия создается в каждом из территориальных управлений министерства лесного комплекса Иркутской области, является постоянно действующим коллегиальным органом.

1.5. Деятельность комиссии обеспечивает соблюдение принципов законности, объективности, единства требований к участникам аукциона, доступности информации о проведении аукциона и обеспечения открытости его проведения, добросовестной конкуренции.

2. Основные цели и задачи комиссии

2.1. Комиссия создается с целью проведения аукциона.
2.2. Основной задачей деятельности комиссии является создание равных конкурентных условий среди участников аукциона.

3. Функции комиссии

3.1. В целях реализации своих целей и задач комиссия выполняет следующие функции:
3.1.1. осуществляет регистрацию представленных заявок с прилагаемыми документами в журнале приема заявок;
3.1.2. рассматривает представленные заявки и документы на участие в аукционе;

3.1.3. устанавливает факт поступления от лиц, подавших заявки на участие в аукционе, задатков за участие в аукционе на основании выписки (выписок) с соответствующего счета (счетов);

3.1.4. принимает решение о признании лиц, подавших заявки на участие в аукционе, участниками аукциона или об отказе в допуске их к участию в аукционе;
3.1.5. уведомляет лиц, подавших заявки на участие в аукционе, о решении о признании их участниками аукциона или об отказе в допуске их к участию в аукционе;

3.1.6. проводит аукцион;
3.1.7. определяет победителя аукциона или принимает решение о признании аукциона несостоявшимся в случае, если:

- 1) не подано ни одной заявки на участие в аукционе;
- 2) подана только одна заявка на участие в аукционе;
- 3) в аукционе участвовали менее чем два участника аукциона;
- 4) после трехкратного объявления начальной цены предмета аукциона ни один из участников аукциона не заявил о своем намерении заключить договор купли-продажи лесных насаждений по начальной цене предмета аукциона;

3.1.8. доводит до сведения присутствующих на аукционе результаты аукциона.

3.2. Комиссия для выполнения возложенных на нее функций имеет право запрашивать и получать необходимые документы, материалы и информацию от органов государственной власти, предприятий, учреждений и организаций по вопросам, отнесенным к сфере ее деятельности.

3.3. Лица, состоящие в комиссии, обязаны:

- 3.3.1. руководствоваться в своей деятельности настоящим Регламентом;
- 3.3.2. лично присутствовать на заседаниях комиссии;
- 3.3.3. соблюдать конфиденциальность информации, ставшей известной им при исполнении обязанностей.

3.4. Председатель комиссии:

- 3.4.1. осуществляет общее руководство работой комиссии и несет ответственность за выполнение возложенных на комиссию задач;
- 3.4.2. осуществляет контроль за процедурой проведения аукциона.

3.5. Заместитель председателя комиссии осуществляет полномочия председателя комиссии в его отсутствие.

3.6. Секретарь комиссии:

- 3.6.1. извещает членов комиссии о дне, времени и месте проведения заседания комиссии за три дня до дня заседания комиссии;
- 3.6.2. ведет протоколы заседаний комиссии и обеспечивает их надлежащее оформление.

3.7. Аукционист:

- 3.7.1. ведет аукцион;
- 3.7.2. оглашает последовательность проведения аукциона по включенным в него аукционным единицам;
- 3.7.3. оглашает наименование, основные характеристики и начальную цену предмета аукциона, а также «шаг аукциона»;

3.7.4. после заявления участниками аукциона начальной цены предлагает участникам аукциона заявлять свои предложения по цене продажи, превышающей начальную цену;

3.7.5. оглашает номер карточки участника аукциона, который первым заявил начальную или последующую цену, указывает на этого участника и объявляет заявленную цену как цену продажи, при отсутствии предложений со стороны иных участников аукциона повторяет эту цену три раза;

3.7.6. объявляет о продаже аукционной единицы, называет продажную цену и номер карточки победителя аукциона.

4. Порядок формирования комиссии

4.1. Состав комиссии утверждается распоряжением территориального управления министерства лесного комплекса Иркутской области.

4.2. Количественный состав комиссии не может быть менее пяти человек.

4.3. Комиссия состоит из председателя комиссии, его заместителя, членов комиссии и секретаря комиссии, осуществляющего организационное обеспечение работы комиссии.

4.4. Комиссия простым большинством голосов избирает аукциониста из числа лиц, состоящих в комиссии.

4.5. В составе комиссии не могут быть физические лица, лично заинтересованные в результатах аукциона (в том числе физические лица, подавшие заявки на участие в аукционе либо состоящие в штате организаций, подавших указанные заявки), либо физические лица, на которых способны оказывать влияние участники аукциона и лица, подавшие заявки на участие в аукционе.

5. Регламент работы комиссии

5.1. Заседания комиссии проводятся в связи с принятием решения о проведении аукциона в форме распоряжения организатора аукциона, которое должно содержать:

- 5.1.1. решение о проведении аукциона;
- 5.1.2. сведения о количестве аукционных единиц, характеристика и местоположение лесных насаждений;
- 5.1.3. сведения о дате размещения на официальном сайте Российской Федерации в информационно-телекоммуникационной сети «Интернет» для

размещения информации о проведении торгов, определенном Правительством Российской Федерации (далее – официальный сайт торгов), извещения о проведении аукциона;

5.1.4. сведения о дате, времени и месте проведения аукциона.

5.2. Заседание комиссии считается правомочным, если на нем присутствует не менее половины состава комиссии, включая председателя комиссии (в его отсутствие – заместителя председателя комиссии).

5.3. Решения комиссии принимаются простым большинством голосов присутствующих. При равенстве голосов решающим является голос председателя комиссии (в его отсутствие – заместителя председателя комиссии).

5.4. Основаниями для отказа в допуске к участию в аукционе являются:

5.4.1. несоответствие представленной заявки на участие в аукционе требованиям, установленным статьей 78 Лесного кодекса Российской Федерации;

5.4.2. представление заявки на участие в аукционе на право заключения договора купли-продажи лесных насаждений лицом, право которого на приобретение лесных насаждений на основании договора купли-продажи лесных насаждений не предусмотрено Лесным кодексом Российской Федерации;

5.4.3. представление заявки на участие в аукционе лицом, в отношении которого осуществляется проведение процедур, применяемых в деле о банкротстве;

5.4.4. нахождение заявителя - юридического лица в процессе ликвидации или принятие заявителем-гражданином решения о прекращении деятельности в качестве индивидуального предпринимателя;

5.4.5. непоступление задатка на счет, указанный в документации об аукционе, до окончания срока подачи заявок на участие в аукционе;

5.4.6. наличие заявителя в реестре недобросовестных арендаторов лесных участков и покупателей лесных насаждений;

5.4.7. отсутствие сведений о заявителе в едином реестре субъектов малого и среднего предпринимательства.

5.5. Итоги всех заседаний комиссии оформляются протоколами комиссии. Хранение оригиналов протоколов обеспечивает соответствующее территориальное управление министерства лесного комплекса Иркутской области.

5.6. Протокол с результатами аукциона подписывается организатором аукциона в день проведения аукциона.

5.7. Организатор аукциона в течение трех рабочих дней с даты подписания протокола о результатах аукциона направляет указанный протокол победителю аукциона, остальным участникам аукциона.

5.8. В случае, если аукцион признан несостоявшимся по причинам, указанным в подпунктах 2, 3 пункта 3.1.7 настоящего Регламента, заявитель, подавший единственную заявку на участие в аукционе (далее - единственный заявитель), или единственный участник аукциона не позднее чем через двадцать дней после дня проведения аукциона обязан заключить договор купли-продажи лесных насаждений, а организатор аукциона не вправе отказаться от заключения с одним из указанных лиц соответствующего договора по начальной цене предмета аукциона.

5.9. В случае уклонения победителя аукциона, единственного заявителя или единственного участника аукциона от заключения договора внесенный ими задаток не возвращается.

5.10. В случае, если победитель аукциона уклонился от заключения договора купли-продажи лесных насаждений, соответствующий договор подлежит заключению с участником аукциона, который сделал предпоследнее предложение о цене предмета аукциона.

5.11. Протокол о результатах аукциона подлежит размещению организатором аукциона на официальном сайте торгов в течение одного дня со дня подписания протокола о результатах аукциона.

5.12. Не допускается подписание договора купли-продажи лесных насаждений, заключаемого по результатам аукциона, ранее чем через десять дней со дня размещения информации о результатах аукциона на официальном сайте торгов.

5.13. Сведения о лицах, уклонившихся от заключения договора купли-продажи лесных насаждений, если право на заключение соответствующего договора являлось предметом аукциона, включаются в реестр недобросовестных арендаторов лесных участков и покупателей лесных насаждений.

6. Заключительные положения

6.1. Любое лицо имеет право обжаловать в административном или судебном порядке в соответствии с законодательством Российской Федерации действия (бездействие) комиссии, если такие действия (бездействие) нарушают его права и законные интересы, в течение трех месяцев со дня, когда такому лицу стало известно о нарушении прав и законных интересов.

6.2. Председатель комиссии, заместитель председателя комиссии, члены комиссии, секретарь комиссии несут административную ответственность в случае нарушения процедуры аукциона, порядка заключения договора по результатам проведения аукциона или в случае, если аукцион признан несостоявшимся, в соответствии с Кодексом Российской Федерации об административных правонарушениях.

Заместитель министра лесного комплекса Иркутской области
А.Ю. Ступин

ПРАВИТЕЛЬСТВО ИРКУТСКОЙ ОБЛАСТИ

РАСПОРЯЖЕНИЕ

16 января 2018 года

Иркутск

№ 5-рп

ПЛАН

МЕРОПРИЯТИЙ («ДОРОЖНАЯ КАРТА») ПО ДОВЕДЕНИЮ УРОВНЯ ФИНАНСИРОВАНИЯ УСЛУГ ПО СПОРТИВНОЙ ПОДГОТОВКЕ ПО БАЗОВЫМ ВИДАМ СПОРТА К 2025 ГОДУ В СООТВЕТСТВИИ С ТРЕБОВАНИЯМИ ФЕДЕРАЛЬНЫХ СТАНДАРТОВ СПОРТИВНОЙ ПОДГОТОВКИ И ПРОГРАММ СПОРТИВНОЙ ПОДГОТОВКИ

Об утверждении Плана мероприятий («дорожной карты») по доведению уровня финансирования услуг по спортивной подготовке по базовым видам спорта к 2025 году в соответствии с требованиями федеральных стандартов спортивной подготовки и программ спортивной подготовки

Во исполнение пункта 4 Перечня поручений Президента Российской Федерации от 11 июня 2017 года № Пр-1121 по итогам заседания Совета при Президенте Российской Федерации по развитию физической культуры и спорта 23 мая 2017 года, руководствуясь частью 4 статьи 66, статьей 67 Устава Иркутской области:

1. Утвердить План мероприятий («дорожную карту») по доведению уровня финансирования услуг по спортивной подготовке по базовым видам спорта к 2025 году в соответствии с требованиями федеральных стандартов спортивной подготовки и программ спортивной подготовки (прилагается).
2. Настоящее распоряжение подлежит официальному опубликованию в общественно-политической газете «Областная».

Первый заместитель Губернатора Иркутской области – Председатель Правительства Иркутской области
Р.Н. Болотов

УТВЕРЖДЕН
распоряжением Правительства
Иркутской области
от 16 января 2018 года № 5-рп

Глава 1. ОБЩИЕ ПОЛОЖЕНИЯ

1. Реализация настоящего Плана мероприятий («дорожной карты») по доведению уровня финансирования услуг по спортивной подготовке по базовым видам спорта к 2025 году в соответствии с требованиями федеральных стандартов спортивной подготовки и программ спортивной подготовки (далее – дорожная карта) направлена на обеспечение финансирования государственных учреждений Иркутской области, подведомственных министерству спорта Иркутской области, в соответствии с требованиями федеральных стандартов спортивной подготовки и программ спортивной подготовки в полном объеме.
2. Дорожная карта предусматривает увеличение объема финансирования государственных учреждений Иркутской области, подведомственных министерству спорта Иркутской области, по базовым видам спорта к 2025 году в соответствии с требованиями федеральных стандартов спортивной подготовки и программ спортивной подготовки.
3. Ожидаемыми результатами реализации дорожной карты являются:
увеличение числа представителей Иркутской области в спортивных сборных командах Российской Федерации по базовым видам спорта;
улучшение спортсменами Иркутской области спортивных достижений;
увеличение количества завоеванных медалей на межрегиональных, всероссийских и международных спортивных соревнованиях;
увеличение числа занимающихся на этапах совершенствования спортивного мастерства и высшего спортивного мастерства к общему числу занимающихся, укрепление материально-технической базы, обеспечение спортивным инвентарем и оборудованием в соответствии с федеральными стандартами спортивной подготовки.

Глава 2. ЦЕЛЕВЫЕ ПОКАЗАТЕЛИ (ИНДИКАТОРЫ) ПО ДОВЕДЕНИЮ УРОВНЯ ФИНАНСИРОВАНИЯ УСЛУГ ПО СПОРТИВНОЙ ПОДГОТОВКЕ ПО БАЗОВЫМ ВИДАМ СПОРТА К 2025 ГОДУ В СООТВЕТСТВИИ С ТРЕБОВАНИЯМИ ФЕДЕРАЛЬНЫХ СТАНДАРТОВ СПОРТИВНОЙ ПОДГОТОВКИ И ПРОГРАММ СПОРТИВНОЙ ПОДГОТОВКИ

Наименование базового вида спорта	Этап спортивной подготовки по виду спорта	Базовый норматив затрат на оказание услуг по спортивной подготовке по базовому виду спорта, тыс.руб	Коэффициент, учитывающий проведение тренировочных мероприятий в стационарных условиях	Базовый норматив затрат с учетом коэффициентов ТЭ/НП, тыс. рублей	Уровень финансирования услуг по спортивной подготовке по базовым видам спорта, %									
					2017 год	2018 год	2019 год	2020 год	2021 год	2022 год	2023 год	2024 год	2025 год	
Легкая атлетика	этап начальной подготовки	164,26	0,25	41,47	42	44	44	44	55	70	80	90	100	
	тренировочный этап	703,42	0,21	146,85	39	40	40	40	55	70	80	90	100	
	этап совершенствования спортивного мастерства	1 052,68	1,00	1 052,68	19	20	30	40	55	70	80	90	100	
	этап высшего спортивного мастерства	1 680,60	1,00	1 680,60	19	20	30	40	55	70	80	90	100	
Пулевая стрельба	тренировочный этап	758,97	0,21	158,45	41	42	42	42	55	70	80	90	100	
	этап совершенствования спортивного мастерства	913,28	1,00	913,28	7	25	30	40	55	70	80	90	100	
	этап высшего спортивного мастерства	1 418,46	1,00	1 418,46	21	26	30	40	55	70	80	90	100	
Стрельба из лука	этап начальной подготовки	145,00	0,25	36,61	29	34	34	40	55	70	80	90	100	
	тренировочный этап	699,30	0,21	145,99	32	36	36	40	55	70	80	90	100	
	этап совершенствования спортивного мастерства	730,29	1,00	730,29	17	18	30	40	55	70	80	90	100	
	этап высшего спортивного мастерства	777,29	1,00	777,29	8	42	42	42	55	70	80	90	100	
Тяжелая атлетика	этап начальной подготовки	156,66	0,25	39,55	29	31	31	40	55	70	80	90	100	
	тренировочный этап	690,87	0,21	144,23	38	45	45	45	55	70	80	90	100	
	этап совершенствования спортивного мастерства	726,20	1,00	726,20	29	31	31	40	55	70	80	90	100	
	этап высшего спортивного мастерства	795,15	1,00	795,15	20	22	30	40	55	70	80	90	100	
Спорт глухих легкая атлетика	этап начальной подготовки	134,69	0,25	34,01	29	33	33	40	55	70	80	90	100	
	тренировочный этап	576,80	0,21	120,42	35	40	40	40	55	55	80	90	100	
	этап совершенствования спортивного мастерства	863,20	1,00	863,20	24	30	30	40	55	70	80	90	100	
Спорт глухих пулевая стрельба	этап начальной подготовки	152,18	0,25	38,42	29	29	30	40	55	70	80	90	100	
	этап высшего спортивного мастерства	1 163,14	1,00	1 163,14	8	27	30	40	55	70	80	90	100	
	этап начальной подготовки	151,77	0,25	38,32	27	31	31	40	55	70	80	90	100	
Дзюдо	тренировочный этап	684,25	0,21	142,85	56	57	57	57	57	70	80	90	100	
	этап совершенствования спортивного мастерства	807,75	1,00	807,75	44	51	51	51	55	70	80	90	100	
	этап высшего спортивного мастерства	976,97	1,00	976,97	42	42	42	42	55	70	80	90	100	
	этап начальной подготовки	165,97	0,25	41,90	49	52	52	52	55	70	80	90	100	
Художественная гимнастика	тренировочный этап	707,52	0,21	147,71	65	70	70	70	70	70	70	70	100	
	этап совершенствования спортивного мастерства	764,36	1,00	764,36	28	33	33	40	55	70	80	90	100	
	этап высшего спортивного мастерства	785,10	1,00	785,10	30	30	30	40	55	70	80	90	100	
Бокс	этап начальной подготовки	151,69	0,25	38,30	48	53	53	53	55	70	80	90	100	
	тренировочный этап	592,63	0,21	123,72	73	79	79	79	79	79	80	90	100	
	этап совершенствования спортивного мастерства	726,27	1,00	726,27	33	35	35	40	55	70	80	90	100	
	этап высшего спортивного мастерства	727,47	1,00	727,47	13	54	54	54	55	70	80	90	100	
Самбо	этап начальной подготовки	153,29	0,25	38,70	29	29	30	40	55	70	80	90	100	
	тренировочный этап	691,09	0,21	144,28	74	48	48	48	55	70	80	90	100	
	этап совершенствования спортивного мастерства	815,82	1,00	815,82	7	7	30	40	55	70	80	90	100	
Велоспорт-шоссе	этап начальной подготовки	211,06	0,25	53,29	29	40	40	40	55	70	80	90	100	
	тренировочный этап	689,47	0,21	143,94	40	47	47	47	55	70	80	90	100	
	этап совершенствования спортивного мастерства	1 043,38	1,00	1 043,38	62	65	65	65	65	70	80	90	100	
	этап высшего спортивного мастерства	1 182,16	1,00	1 182,16	27	36	36	40	55	70	80	90	100	
Санный спорт	этап начальной подготовки	177,96	0,25	44,93	86	93	93	93	93	93	93	93	100	
	тренировочный этап	734,86	0,21	153,42	83	92	92	92	92	92	92	92	100	
	этап совершенствования спортивного мастерства	762,95	1,00	762,95	92	94	94	94	94	94	94	94	100	
	этап высшего спортивного мастерства	841,92	1,00	841,92	18	42	42	42	55	70	80	90	100	
Тхэквондо	этап начальной подготовки	175,35	0,25	44,27	20	35	35	40	55	70	80	90	100	
	тренировочный этап	722,05	0,21	150,74	9	11	30	40	55	70	80	90	100	
	этап совершенствования спортивного мастерства	764,56	1,00	764,56	38	42	42	42	55	70	80	90	100	
	этап высшего спортивного мастерства	799,29	1,00	799,29	45	49	49	49	55	70	80	90	100	
Бобслей	этап высшего спортивного мастерства	2 550,49	1,00	2 550,49	46	49	49	49	55	70	80	90	100	
	этап совершенствования спортивного мастерства	1 921,14	1,00	1 921,14	80	85	85	85	85	85	85	90	100	
Конькобежный спорт	этап начальной подготовки	197,10	0,25	49,76	7	17	30	40	55	70	80	90	100	
	тренировочный этап	748,69	0,21	156,30	18	20	30	40	55	70	80	90	100	
	этап совершенствования спортивного мастерства	866,21	1,00	866,21	37	40	40	40	55	70	80	90	100	
	этап высшего спортивного мастерства	995,55	1,00	995,55	30	34	34	40	55	70	80	90	100	
Спортивная борьба	этап начальной подготовки	146,83	0,25	37,07	26	32	32	40	55	70	80	90	100	
	тренировочный этап	684,47	0,21	142,90	30	31	31	40	55	70	80	90	100	
	этап совершенствования спортивного мастерства	694,20	1,00	694,20	19	20	30	40	55	70	80	90	100	
	этап высшего спортивного мастерства	709,13	1,00	709,13	41	42	42	42	55	70	80	90	100	
Спорт глухих римская борьба греко-	этап начальной подготовки	120,40	0,25	30,40	29	52	52	52	55	70	80	90	100	
	тренировочный этап	561,27	0,21	117,18	68	86	86	86	86	86	86	90	100	
	этап совершенствования спортивного мастерства	569,26	1,00	569,26	64	76	76	76	76	76	80	90	100	
	этап высшего спортивного мастерства	581,49	1,00	581,49	68	79	79	79	79	79	80	90	100	
Спортивная аэробика	тренировочный этап	756,88	0,21	158,01	37	38	38	40	55	70	80	90	100	
	этап совершенствования спортивного мастерства	843,99	1,00	843,99	7	7	30	40	55	70	80	90	100	
	этап высшего спортивного мастерства	832,28	1,00	832,28	7	7	30	40	55	70	80	90	100	
Пауэрлифтинг	этап начальной подготовки	166,37	0,25	42,00	29	28	30	40	55	70	80	90	100	
	тренировочный этап	732,30	0,21	152,88	16	16	30	40	55	70	80	90	100	
	этап совершенствования спортивного мастерства	769,77	1,00	769,77	8	8	30	40	55	70	80	90	100	
	этап высшего спортивного мастерства	842,85	1,00	842,85	7	7	30	40	55	70	80	90	100	
Всего по базовым видам спорта					34	40	40	40	55	70	80	90	100,0	

ПРАВИТЕЛЬСТВО ИРКУТСКОЙ ОБЛАСТИ

РАСПОРЯЖЕНИЕ

19 января 2018 года

Иркутск

№ 9-рп

О Плате областных мероприятий, проводимых в Иркутской области в 2018 году в связи с днями воинской славы России, памятными датами России и работой с ветеранами

В соответствии с постановлением Правительства Иркутской области от 8 декабря 2014 года № 623-пп «Об областных мероприятиях, проводимых в Иркутской области в связи с днями воинской славы России, памятными датами России и работой с ветеранами», руководствуясь частью 4 статьи 66, статьей 67 Устава Иркутской области:

1. Утвердить План областных мероприятий, проводимых в Иркутской области в 2018 году в связи с днями воинской славы России, памятными датами России и работой с ветеранами (далее – План) (прилагается).
2. Финансирование расходов на выполнение мероприятий Плана осуществлять за счет средств областного бюджета в пределах доведенных в установленном порядке лимитов бюджетных обязательств.
3. Рекомендовать органам местного самоуправления муниципальных образований Иркутской области принять участие в подготовке и реализации мероприятий Плана.
4. Контроль за исполнением настоящего распоряжения возложить на заместителя Председателя Правительства Иркутской области Вобликову В.Ф.
5. Настоящее распоряжение подлежит официальному опубликованию в общественно-политической газете «Областная».

Первый заместитель Губернатора Иркутской области - Председатель Правительства Иркутской области
Р.Н. Болотов

УТВЕРЖДЕН
распоряжением Правительства Иркутской области
от 19 января 2018 года № 9-рп

ПЛАН

областных мероприятий, проводимых в Иркутской области в 2018 году в связи с днями воинской славы России, памятными датами России и работой с ветеранами

№ п/п	Наименование мероприятий, реализуемых в соответствии с законодательством в пределах установленной компетенции	Сумма (тыс. руб.)	Источник финансирования	Срок исполнения и место проведения	Органы (их подразделения), организации, объединения, реализующие мероприятия в соответствии с законодательством
I. Праздничные мероприятия, связанные с днями воинской славы России и памятными датами России					
1.	Организация и проведение праздничных мероприятий, посвященных Дню защитника Отечества: 1) публичные мероприятия с отанием воинских почестей защитникам Отечества, павшим в боях при исполнении воинского долга (приобретение цветов, гирлянд); торжественного собрания общественности Иркутской области, воинов Иркутского местного гарнизона, посвященного Дню защитника Отечества и 100-летию создания Красной Армии и Флота, в том числе: награждение военнослужащих наградами Иркутской области; фотографирование ветеранов Великой Отечественной войны, ветеранов боевых действий, военнослужащих; организация культурной программы; прием Губернатором Иркутской области военнослужащих войсковых частей, дислоцирующихся на территории Иркутской области; 2) озвучивание праздничных мероприятий; 3) транспортные услуги; 4) подготовка места проведения торжественного собрания общественности Иркутской области, воинов Иркутского местного гарнизона, посвященного Дню защитника Отечества и 100-летию создания Красной Армии и Флота	442,45 233,65 12,0 76,8 120,0	Областной бюджет, государственная программа Иркутской области «Развитие и управление имуществом и земельными ресурсами Иркутской области» на 2018-2022 годы, утвержденная постановлением Правительства Иркутской области от 27 ноября 2017 года № 774-пп (далее – ГП «Развитие и управление имуществом и земельными ресурсами Иркутской области» на 2018-2022 годы) Выполнение государственного задания в рамках государственной программы Иркутской области «Развитие культуры» на 2014-2020 годы, утвержденной постановлением Правительства Иркутской области от 24 октября 2013 года № 438-пп (далее – ГП «Развитие культуры» на 2014-2020 годы)	22 февраля 2018 года, Мемориальный комплекс «Вечный огонь», областное государственное автономное учреждение культуры Иркутский областной музыкальный театр им. Н.М. Загурского	Управление Губернатора Иркутской области и Правительства Иркутской области по правоохранительной и оборонной работе; управление делами Губернатора Иркутской области и Правительства Иркутской области; управление Губернатора Иркутской области и Правительства Иркутской области по государственной гражданской службе, кадрам и государственным наградам; Иркутский территориальный гарнизон (по согласованию); федеральное казенное учреждение «Военный комиссариат Иркутской области» (по согласованию); министерство культуры и архивов Иркутской области
2.	Организация и проведение мероприятий, посвященных: 1) дням воинской славы (победным дням) России в ознаменование славных побед российских войск, которые сыграли решающую роль в истории России; 2) памятным датам в истории Отечества, связанным с важнейшими историческими событиями в жизни государства и общества; 3) знаменательным датам в истории Иркутской области, юбилейным датам знаменитых земляков; 4) государственному празднику – День принятия Декларации о государственном суверенитете Российской Федерации (День России), празднику - День Государственного флага Российской Федерации	550,0	Областной бюджет, государственная программа Иркутской области «Молодежная политика» на 2014-2020 годы, утвержденная постановлением Правительства Иркутской области от 24 октября 2013 года № 447-пп (далее – ГП «Молодежная политика» на 2014-2020 годы)	В течение 2018 года, г. Иркутск	Министерство по молодежной политике Иркутской области; федеральное казенное учреждение «Военный комиссариат Иркутской области» (по согласованию); региональное отделение Общероссийской общественно-государственной организации «Добровольное общество содействия армии, авиации и флоту России» Иркутской области (по согласованию); Иркутское региональное отделение Общероссийской общественной организации ветеранов «Российский союз ветеранов» (по согласованию)
3.	Проведение областного месячника оборонно-массовой и военно-патриотической работы, посвященного Дню защитника Отечества			Январь-февраль 2018 года, муниципальные образования Иркутской области	Министерство по молодежной политике Иркутской области; федеральное казенное учреждение «Военный комиссариат Иркутской области» (по согласованию); региональное отделение Общероссийской общественно-государственной организации «Добровольное общество содействия армии, авиации и флоту России» Иркутской области (по согласованию)
4.	Организация и проведение торжественных мероприятий, посвященных праздникам (юбилеям) воинских частей и учреждений, дислоцирующихся на территории Иркутской области: 1) войсковая часть 2322 – 100 лет Пограничной службе Федеральной службы безопасности Российской Федерации; 2) войсковая часть 21431 - 100 лет со дня создания; 3) войсковая часть 03908 - 55 лет со дня создания; 4) войсковые части 40854-2, 51870 - 100 лет органам военной разведки Российской Федерации			28 мая 2018 года, г. Иркутск 28 июня 2018 года, г. Нижнеудинск 23 октября 2018 года, раб. пос. Мишелевка, Усольский район Иркутской области 5 ноября 2018 года, г. Иркутск, с. Оёк, Иркутский район Иркутской области	Командиры войсковых частей 2322, 21431, 03908, 51870, 40854-2 (по согласованию); управление Губернатора Иркутской области и Правительства Иркутской области по правоохранительной и оборонной работе; Иркутское региональное отделение Общероссийской общественной организации ветеранов «Российский союз ветеранов» (по согласованию)
5.	Организация и проведение торжественного собрания, посвященного 100-летию со дня образования местных органов военного управления (военных комиссариатов) Иркутской области (по отдельному плану)	180,0	Областной бюджет, выполнение государственного задания в рамках ГП «Развитие культуры» на 2014-2020 годы	13 апреля 2018 года, г. Иркутск	Федеральное казенное учреждение «Военный комиссариат Иркутской области» (по согласованию); министерство культуры и архивов Иркутской области; управление Губернатора Иркутской области и Правительства Иркутской области по правоохранительной и оборонной работе; областное государственное автономное учреждение культуры Иркутский областной музыкальный театр им. Н.М. Загурского
6.	Организация и проведение памятных мероприятий в связи с 30-летием со дня создания Иркутской областной общественной организации ветеранов Афганистана и участников боевых действий			26 октября 2018 года, г. Иркутск	Иркутская областная общественная организация ветеранов Афганистана и участников боевых действий (по согласованию); управление Губернатора Иркутской области и Правительства Иркутской области по связям с общественностью и национальным отношениям
Итого:		1 172,45			
II. Мероприятия по улучшению социально-экономических условий жизни инвалидов и участников Великой Отечественной войны, а также лиц, приравненных к ним					
1. Проверка условий жизни участников Великой Отечественной войны, тружеников тыла и вдов погибших военнослужащих, а также условий и порядка предоставления им мер социальной поддержки, предусмотренных законодательством. Осуществление ремонта индивидуальных жилых домов указанных граждан, оказание им адресной помощи					
7.	Обеспечение в установленном законодательством порядке инвалидов Великой Отечественной войны из числа лиц, указанных в подпункте 1 статьи 4 Федерального закона от 12 января 1995 года № 5-ФЗ «О ветеранах» (далее – Федеральный закон), ветеранов Великой Отечественной войны и ветеранов боевых действий, вдов погибших (умерших) участников Великой Отечественной войны и инвалидов Великой Отечественной войны из числа лиц, указанных в подпункте 1 статьи 4 Федерального закона, имеющих соответствующие медицинские показания, бесплатными путевками на санаторно-курортное лечение	4 290,2	Областной бюджет, государственная программа Иркутской области «Социальная поддержка населения» на 2014-2020 годы, утвержденная постановлением Правительства Иркутской области от 24 октября 2013 года № 437-пп (далее – ГП «Социальная поддержка населения» на 2014-2020 годы)	В течение 2018 года, санаторно-курортные организации по результатам конкурса	Министерство социального развития, опеки и попечительства Иркутской области
8.	Предоставление мер социальной поддержки инвалидам Великой Отечественной войны, ветеранам Великой Отечественной войны и ветеранам боевых действий, а также вдовам погибших (умерших) инвалидов Великой Отечественной войны и участников Великой Отечественной войны, проживающим на территории Иркутской области, путем организации в установленном порядке их лечения и реабилитации в медицинских организациях Иркутской области, предоставляющих лечебно-реабилитационные услуги	2 000,0	Областной бюджет, ГП «Социальная поддержка населения» на 2014-2020 годы	В течение 2018 года, медицинские организации по результатам конкурса	Министерство социального развития, опеки и попечительства Иркутской области
9.	Предоставление денежной компенсации расходов, связанных с изготовлением и ремонтом зубных протезов (кроме расходов на оплату стоимости драгоценных металлов и металлокерамики), инвалидам Великой Отечественной войны, ветеранам Великой Отечественной войны и инвалидам боевых действий, вдовам погибших (умерших) инвалидов Великой Отечественной войны и участников Великой Отечественной войны	500,0	Областной бюджет, ГП «Социальная поддержка населения» на 2014-2020 годы	В течение 2018 года	Министерство социального развития, опеки и попечительства Иркутской области
10.	Предоставление инвалидам и ветеранам Великой Отечественной войны денежной компенсации расходов, понесенных в связи с капитальным ремонтом жилого помещения, в Иркутской области	101,5	Областной бюджет, ГП «Социальная поддержка населения» на 2014-2020 годы	В течение 2018 года	Министерство социального развития, опеки и попечительства Иркутской области; Иркутская областная общественная организация ветеранов (пенсионеров) войны, труда, Вооруженных Сил и правоохранительных органов (по согласованию)
11.	Проведение текущего ремонта индивидуальных жилых домов участников Великой Отечественной войны, тружеников тыла и вдов погибших военнослужащих, оказание им адресной помощи			В течение 2018 года, муниципальные образования Иркутской области	Органы местного самоуправления муниципальных образований Иркутской области (по согласованию)
Итого:		6 891,7			

2. Организация и проведение углубленного медицинского обследования ветеранов, инвалидов Великой Отечественной войны, участников боевых действий, дополнительного медицинского обследования на дому					
12.	Организация диспансеризации ветеранов Великой Отечественной войны, ветеранов боевых действий в амбулаторно-поликлинических организациях Иркутской области (по отдельному плану)		Средства фонда обязательного медицинского страхования, средства бюджетов муниципальных образований	В течение 2018 года, муниципальные образования Иркутской области	Министерство здравоохранения Иркутской области; органы местного самоуправления муниципальных образований Иркутской области (по согласованию); общественные организации ветеранов муниципальных образований Иркутской области (по согласованию)
13.	Организация выезда бригад медицинских работников для углубленного медицинского обследования ветеранов Великой Отечественной войны и участников боевых действий, проживающих в отдаленных населенных пунктах Иркутской области (по отдельному плану)		Средства фонда обязательного медицинского страхования, средства бюджетов муниципальных образований	В течение 2018 года, муниципальные образования Иркутской области	Министерство здравоохранения Иркутской области; органы местного самоуправления муниципальных образований Иркутской области (по согласованию); общественные организации ветеранов муниципальных образований Иркутской области (по согласованию)
14.	Организация проведения Дней ветеранов Великой Отечественной войны в амбулаторно-поликлинических организациях Иркутской области (по отдельному плану)		Средства фонда обязательного медицинского страхования, средства бюджетов муниципальных образований	В течение 2018 года, муниципальные образования Иркутской области	Министерство здравоохранения Иркутской области; органы местного самоуправления муниципальных образований Иркутской области (по согласованию); общественные организации ветеранов муниципальных образований Иркутской области (по согласованию)
15.	Организация и проведение в госпиталях ветеранов войн праздничных вечеров, посвященных Дню Победы в Великой Отечественной войне 1941-1945 годов (по отдельному плану)			Май (4-8 мая) 2018 года, г. Иркутск, г. Братск	Министерство здравоохранения Иркутской области; Иркутская областная общественная организация ветеранов (пенсионеров) войны, труда, Вооруженных Сил и правоохранительных органов (по согласованию); региональное отделение Общероссийской общественной организации «Союз пенсионеров России» по Иркутской области (по согласованию); органы местного самоуправления муниципальных образований Иркутской области (по согласованию)
III. Мероприятия, связанные с празднованием 73-й годовщины Победы в Великой Отечественной войне 1941-1945 годов					
1. Проведение Всероссийской акции «Вахта Памяти», посвященной 73-й годовщине Победы в Великой Отечественной войне 1941-1945 годов					
16.	Меры по поддержке деятельности поисковых отрядов при проведении мероприятий по увековечиванию памяти погибших при защите Отечества, розыску захоронений (перезахоронению) останков погибших при защите Отечества, присвоению имен и фамилий погибших при защите Отечества, занесению фамилий в книгу Памяти, проведение итоговых слетов поисковых отрядов, посвященных окончанию поисковых работ	1 248,0	Областной бюджет, ГП «Молодежная политика» на 2014-2020 годы	В течение 2018 года, муниципальные образования Иркутской области	Министерство по молодежной политике Иркутской области
17.	Международная экспедиция «Вахта Памяти 2018» областных поисковых отрядов организаций профессионального образования «Байкал»	200,0	Областной бюджет, государственная программа Иркутской области «Развитие образования» на 2014-2020 годы, утвержденная постановлением Правительства Иркутской области от 24 октября 2013 года № 456-пп (далее - ГП «Развитие образования» на 2014-2020 годы)	Июль-август 2018 года, Смоленская область	Министерство образования Иркутской области
18.	Областной слет поисковых отрядов и музейных объединений профессиональных образовательных организаций Иркутской области «Войди в историю России»	25,0	Областной бюджет, ГП «Развитие образования» на 2014-2020 годы	Апрель 2018 года, с. Одинок, Ангарский район Иркутской области	Министерство образования Иркутской области; областное государственное бюджетное образовательное учреждение дополнительного образования детей детский оздоровительно-образовательный (профильный) центр «Галактика» (по согласованию)
Итого:		1 473,0			
2. Организация и проведение патриотических акций, тематических выставок, музейных экспозиций и выставок художественных произведений, литературы					
19.	Проведение в государственных библиотеках Иркутской области патриотических акций с ветеранами, а также конкурсов, книжных выставок, литературно-музыкальных вечеров, посвященных 73-й годовщине Победы в Великой Отечественной войне 1941-1945 годов и памятным датам военной истории Отечества (по отдельному плану)		В рамках субсидий на выполнение государственного задания ГП «Развитие культуры» на 2014-2020 годы	В течение 2018 года, г. Иркутск	Министерство культуры и архивов Иркутской области; государственные учреждения культуры Иркутской области; Иркутская областная общественная организация ветеранов (пенсионеров) войны, труда, Вооруженных Сил и правоохранительных органов (по согласованию)
20.	Проведение в государственных музеях Иркутской области выставок, мероприятий патриотической тематики, посвященных 73-й годовщине Победы в Великой Отечественной войне 1941-1945 годов и памятным датам военной истории Отечества (по отдельному плану)		В рамках субсидий на выполнение государственного задания ГП «Развитие культуры» на 2014-2020 годы	В течение 2018 года, г. Иркутск	Министерство культуры и архивов Иркутской области; государственные учреждения культуры Иркутской области; Иркутская областная общественная организация ветеранов (пенсионеров) войны, труда, Вооруженных Сил и правоохранительных органов (по согласованию)
21.	Проведение выставки мастеров декоративно-прикладного искусства «Пламя памяти»		В рамках субсидий на выполнение государственного задания ГП «Развитие культуры» на 2014-2020 годы	Апрель-май 2018 года, г. Иркутск	Министерство культуры и архивов Иркутской области; государственные бюджетные учреждения культуры «Иркутский областной Дом народного творчества»
22.	Проведение в муниципальных и государственных образовательных организациях Иркутской области уроков мужества, торжественных линеек, встреч обучающихся с ветеранами, тружениками тыла, представителями Вооруженных Сил Российской Федерации, посвященных 73-й годовщине Победы в Великой Отечественной войне 1941-1945 годов (по отдельному плану)			В течение 2018 года, муниципальные образования Иркутской области	Министерство образования Иркутской области; органы местного самоуправления муниципальных образований Иркутской области (по согласованию); государственные и муниципальные образовательные организации Иркутской области (по согласованию); региональное отделение Общероссийской общественно-государственной организации «Добровольное общество содействия армии, авиации и флоту России» Иркутской области (по согласованию); Иркутская областная общественная организация ветеранов (пенсионеров) войны, труда, Вооруженных Сил и правоохранительных органов (по согласованию); региональное отделение Общероссийской общественной организации «Союз пенсионеров России» по Иркутской области (по согласованию)
23.	Проведение «Дней открытых дверей» для ветеранов в военных комиссариатах муниципальных образований Иркутской области, воинских частях, дислоцирующихся на территории Иркутской области, организациях регионального отделения Общероссийской общественно-государственной организации «Добровольное общество содействия армии, авиации и флоту России» Иркутской области (по отдельному плану)			Январь-май 2018 года, муниципальные образования Иркутской области	Федеральное казенное учреждение «Военный комиссариат Иркутской области» (по согласованию); командование воинских частей (по согласованию); региональное отделение Общероссийской общественно-государственной организации «Добровольное общество содействия армии, авиации и флоту России» Иркутской области (по согласованию)
24.	Проведение областного конкурса программ по организации и проведению лагерей патриотической направленности	1 064,0	Областной бюджет, ГП «Молодежная политика» на 2014-2020 годы	Февраль-июнь 2018 года, муниципальные образования Иркутской области	Министерство по молодежной политике Иркутской области; детские и молодежные общественные организации (по согласованию)
25.	Проведение патриотической акции «Георгиевская ленточка»	372,0	Областной бюджет, ГП «Молодежная политика» на 2014-2020 годы	Апрель-май 2018 года, муниципальные образования Иркутской области	Министерство по молодежной политике Иркутской области; Иркутская областная общественная организация ветеранов (пенсионеров) войны, труда, Вооруженных Сил и правоохранительных органов (по согласованию); органы местного самоуправления муниципальных образований Иркутской области (по согласованию)
26.	Проведение молодежной героико-патриотической акции «Пламя гордости за Победу» в городе Иркутске и крупных городах Иркутской области (по отдельному плану)			Май 2018 года, муниципальные образования Иркутской области	Иркутская областная общественная организация ветеранов Афганистана и участников боевых действий; министерство по молодежной политике Иркутской области; органы местного самоуправления муниципальных образований Иркутской области (по согласованию)
Итого:		1 436,0			
3. Организация и проведение спортивных мероприятий					
27.	Спартакиада ветеранов боевых действий и членов семей погибших защитников Отечества, посвященная памяти жителей Приангарья, погибших при выполнении конституционного долга	15,0	Областной бюджет, государственная программа Иркутской области «Развитие физической культуры и спорта» на 2014-2020 годы, утвержденная постановлением Правительства Иркутской области от 24 октября 2013 года № 458-пп (далее - ГП «Развитие физической культуры и спорта» на 2014-2020 годы)	Июнь-июль 2018 года, г. Иркутск	Министерство спорта Иркутской области
28.	Проведение областной военно-спортивной игры «Зарница» для обучающихся в общеобразовательных организациях Иркутской области	646,9	Областной бюджет, ГП «Молодежная политика» на 2014-2020 годы	Апрель-июнь 2018 года, муниципальные образования Иркутской области	Министерство по молодежной политике Иркутской области; министерство образования Иркутской области; органы местного самоуправления муниципальных образований Иркутской области (по согласованию); федеральное казенное учреждение «Военный комиссариат Иркутской области» (по согласованию); Главное управление Министерства Российской Федерации по делам гражданской обороны, чрезвычайным ситуациям и ликвидации последствий стихийных бедствий по Иркутской области (по согласованию); региональное отделение Общероссийской общественно-государственной организации «Добровольное общество содействия армии, авиации и флоту России» Иркутской области (по согласованию); общественные организации Иркутской области (по согласованию)

29.	Проведение областной военно-спортивной игры «Орленок» («Школа безопасности») для обучающихся в общеобразовательных организациях Иркутской области и профессиональных образовательных организациях Иркутской области	344,0	Областной бюджет, ГП «Молодежная политика» на 2014-2020 годы	Май 2018 года, муниципальные образования Иркутской области	Министерство по молодежной политике Иркутской области; министерство образования Иркутской области; Главное управление Министерства Российской Федерации по делам гражданской обороны, чрезвычайным ситуациям и ликвидации последствий стихийных бедствий по Иркутской области (по согласованию); Иркутская областная общественная организация ветеранов (пенсионеров) войны, труда, Вооруженных Сил и правоохранительных органов (по согласованию)
30.	Организация и проведение летней областной спартакиады пенсионеров «Старшее поколение»	400,0	Областной бюджет, ГП «Развитие физической культуры и спорта» на 2014-2020 годы	Июнь-август 2018 года, муниципальные образования Иркутской области	Министерство спорта Иркутской области; Иркутская областная общественная организация ветеранов (пенсионеров) войны, труда, Вооруженных Сил и правоохранительных органов (по согласованию); региональное отделение Общероссийской общественной организации «Союз пенсионеров России» по Иркутской области (по согласованию)
31.	Проведение легкоатлетической эстафеты, посвященной Дню Победы	150,0	Областной бюджет, ГП «Развитие физической культуры и спорта» на 2014-2020 годы	Май 2018 года, г. Иркутск	Министерство спорта Иркутской области
Итого:		1 555,9			
4. Проведение массовых публичных мероприятий, посвященных 73-й годовщине Победы в Великой Отечественной войне 1941-1945 годов					
32.	Подготовка и проведение в муниципальных образованиях Иркутской области мероприятий по празднованию 73-й годовщины Победы в Великой Отечественной войне 1941-1945 годов			Январь-май 2018 года, муниципальные образования Иркутской области	Органы местного самоуправления муниципальных образований Иркутской области (по согласованию); федеральное казенное учреждение «Военный комиссариат Иркутской области» (по согласованию); региональное отделение Общероссийской общественной организации «Союз пенсионеров России» по Иркутской области (по согласованию); общественные организации ветеранов муниципальных образований Иркутской области (по согласованию)
33.	Направление поздравлений от имени Губернатора Иркутской области российским, областным, городским (районным) Советам ветеранов, ветеранам Великой Отечественной войны с 73-й годовщиной Победы в Великой Отечественной войне 1941-1945 годов, изготовление полиграфической продукции	451,4	Областной бюджет, ГП «Развитие и управление имуществом комплексом и земельными ресурсами Иркутской области» на 2018-2022 годы	Апрель 2018 года, муниципальные образования Иркутской области	Управление Губернатора Иркутской области и Правительства Иркутской области по связям с общественностью и национальным отношениям; управление Губернатора Иркутской области и Правительства Иркутской области по региональной политике; управление делами Губернатора Иркутской области и Правительства Иркутской области
34.	Праздничное оформление здания (фасадное и внутреннее) Правительства Иркутской области, мест проведения торжественных приемов	100,0	Областной бюджет, ГП «Развитие и управление имуществом комплексом и земельными ресурсами Иркутской области» на 2018-2022	Апрель 2018 года, г. Иркутск	Управление делами Губернатора Иркутской области и Правительства Иркутской области
35.	Организация проведения торжественного собрания, посвященного 73-й годовщине Победы в Великой Отечественной войне 1941-1945 годов			Май 2018 года, г. Иркутск	Администрация города Иркутска (по согласованию); Иркутский территориальный гарнизон (по согласованию)
36.	Организация торжественного праздничного приема Губернатором Иркутской области делегаций ветеранов Великой Отечественной войны из муниципальных образований Иркутской области (далее – делегации ветеранов), посвященного 73-й годовщине Победы в Великой Отечественной войне 1941-1945 годов, в городе Иркутске, в том числе: 1) доставка делегаций ветеранов из муниципальных образований Иркутской области железнодорожным, автомобильным и авиационным транспортом в город Иркутск; 2) организация трехразового питания делегаций ветеранов в поездах в обе стороны движения; 3) обеспечение передвижения автотранспортом делегаций ветеранов по городу Иркутску; 4) размещение делегаций ветеранов в гостинице, трехразовое питание; 5) торжественный обед; 6) вручение ветеранам памятных наборов (сувениров); 7) награждение ветеранов наградами Иркутской области (вручение цветов, фотографирование); 8) организация культурной программы, оформление зала торжественного обеда для делегаций ветеранов	2 983,0 671,4 100,0 50,0 265,0 400,0 968,65 27,95 500,0	Областной бюджет, ГП «Развитие и управление имуществом комплексом и земельными ресурсами Иркутской области» на 2018-2022 годы Выполнение государственного задания в рамках ГП «Развитие культуры» на 2014-2020 годы		Управление Губернатора Иркутской области и Правительства Иркутской области по региональной политике; управление делами Губернатора Иркутской области и Правительства Иркутской области по правоохранительной и оборонной работе; Восточно-Сибирская железная дорога - филиал открытого акционерного общества «Российские железные дороги» (по согласованию); Иркутский территориальный гарнизон (по согласованию); федеральное казенное учреждение «Военный комиссариат Иркутской области» (по согласованию); Главное управление Министерства внутренних дел Российской Федерации по Иркутской области (по согласованию); Иркутская областная общественная организация ветеранов (пенсионеров) войны, труда, Вооруженных Сил и правоохранительных органов (по согласованию); Иркутская областная общественная организация «Ветеранов и инвалидов боевых действий в Чечне и иных локальных конфликтов» (по согласованию); министерство культуры и архивов Иркутской области
37.	Организация взаимодействия при награждении ветеранов Великой Отечественной войны 1941-1945 годов Почетными грамотами Законодательного Собрания Иркутской области и благодарностями Председателя Законодательного Собрания Иркутской области			Май 2018 года, зал заседаний Законодательного Собрания Иркутской области	Управление Губернатора Иркутской области и Правительства Иркутской области по правоохранительной и оборонной работе; Законодательное Собрание Иркутской области (по согласованию); Иркутская областная общественная организация ветеранов (пенсионеров) войны, труда, Вооруженных Сил и правоохранительных органов (по согласованию)
38.	Проведение в городах и районах Иркутской области торжественных собраний, праздничных концертов, приемов главами муниципальных образований Иркутской области ветеранов Великой Отечественной войны, участников боевых действий, руководителей организаций, командования воинских частей, дислоцирующихся на территории Иркутской области, с вручением памятных сувениров, подарков			Май 2018 года, муниципальные образования Иркутской области	Органы местного самоуправления муниципальных образований Иркутской области (по согласованию)
39.	Организация публичного мероприятия у Мемориального комплекса «Вечный огонь» с отданием воинских почестей воинам, погибшим в годы Второй мировой войны с привлечением представителей органов государственной власти, общественных организаций и объединений, жителей Иркутской области, подразделений силовых структур Иркутского местного гарнизона, посвященного Дню Победы советского народа в Великой Отечественной войне 1941-1945 годов, а также траурной церемонии на Амурском кладбище и торжественного митинга у памятника Маршалу Советского Союза Г.К. Жукову, в том числе: 1) возложение гирлянд и цветов к Мемориальному комплексу «Вечный огонь», корзины с цветами к памятнику А.П. Белобородову; 2) фотографирование делегаций ветеранов; 3) торжественное прохождение подразделений силовых структур Иркутского местного гарнизона; 4) возложение корзины с цветами и цветов к памятнику Маршалу Советского Союза Г.К. Жукову	100,8 50,0 36,3 14,5	Областной бюджет, ГП «Развитие и управление имуществом комплексом и земельными ресурсами Иркутской области» на 2018-2022 годы	Май 2018 года, г. Иркутск	Управление Губернатора Иркутской области и Правительства Иркутской области по правоохранительной и оборонной работе; управление делами Губернатора Иркутской области и Правительства Иркутской области; Иркутский территориальный гарнизон (по согласованию); федеральное казенное учреждение «Военный комиссариат Иркутской области» (по согласованию); администрация города Иркутска (по согласованию); Иркутская областная общественная организация ветеранов (пенсионеров) войны, труда, Вооруженных Сил и правоохранительных органов (по согласованию); региональное отделение Общероссийской общественной организации «Союз пенсионеров России» по Иркутской области (по согласованию); Главное управление Министерства внутренних дел Российской Федерации по Иркутской области (по согласованию)
40.	Организация публичных мероприятий 9 мая 2018 года с отданием воинских почестей воинам, погибшим при защите Отечества, и торжественного шествия подразделений силовых структур Иркутского местного гарнизона, в том числе: 1) возложение гирлянд к Мемориальному комплексу «Вечный огонь», корзины с цветами к памятнику А.П. Белобородову, вручение цветов ветеранам Великой Отечественной войны 1941-1945 годов; 2) обеспечение доставки автотранспортом подразделений силовых структур Иркутского местного гарнизона к месту проведения мероприятий (включая к месту проведения тренировок); 3) фотографирование участников торжественного шествия; 4) торжественный прием Губернатором Иркутской области участников торжественного марша в честь Дня Победы; 5) озвучивание мероприятий, аренда оборудования	738,45 41,75 376,2 22,5 200,0 98,0	Областной бюджет, ГП «Развитие и управление имуществом комплексом и земельными ресурсами Иркутской области» на 2018-2022 годы	Май (9 мая) 2018 года, г. Иркутск	Управление Губернатора Иркутской области и Правительства Иркутской области по правоохранительной и оборонной работе; управление делами Губернатора Иркутской области и Правительства Иркутской области; Иркутский территориальный гарнизон (по согласованию); федеральное казенное учреждение «Военный комиссариат Иркутской области» (по согласованию); региональное отделение Общероссийской общественно-государственной организации «Добровольное общество содействия армии, авиации и флоту России» Иркутской области (по согласованию); Главное управление Министерства внутренних дел Российской Федерации по Иркутской области (по согласованию)
41.	Показательные выступления курсантов (военизированное и театрализованное)			Май (9 мая) 2018 года, г. Иркутск	Федеральное государственное казенное образовательное учреждение высшего профессионального образования «Восточно-Сибирский институт Министерства внутренних дел Российской Федерации» (по согласованию)
42.	Проведение шествия с портретами родственников-фронтовиков «Бессмертный полк»			Май (9 мая) 2018 года, муниципальные образования Иркутской области	Органы местного самоуправления муниципальных образований Иркутской области (по согласованию); министерство по молодежной политике Иркутской области
43.	Реконструкция полевой кухни - «Солдатская каша»			Май (9 мая) 2018 года, г. Иркутск	Федеральное казенное учреждение «Военный комиссариат Иркутской области» (по согласованию)
44.	Организация праздничных народных гуляний в парках культуры и отдыха с концертами и культурно-массовыми мероприятиями			Май (9 мая) 2018 года, муниципальные образования Иркутской области	Органы местного самоуправления муниципальных образований Иркутской области (по согласованию); общественные организации ветеранов муниципальных образований Иркутской области (по согласованию)

45.	Организация праздничного фейерверка	2 128,3	Областной бюджет, ГП «Развитие и управление имуществом комплексом и земельными ресурсами Иркутской области» на 2018-2022 годы	Май (9 мая) 2018 года, г. Иркутск	Управление делами Губернатора Иркутской области и Правительства Иркутской области; администрация города Иркутска (по согласованию); Главное управление Министерства Российской Федерации по делам гражданской обороны, чрезвычайным ситуациям и ликвидации последствий стихийных бедствий по Иркутской области (по согласованию)
Итого:		6 501,95			
5. Конкурсы, фестивали театрального, изобразительного, музыкального, кинематографического искусств и народного творчества					
46.	Подготовка и показ фильмов, спектаклей, постановок, проведение концертов, посвященных патриотической тематике и Великой Отечественной войне 1941-1945 годов (по отдельному плану)		В рамках субсидий на выполнение государственного задания ГП «Развитие культуры» на 2014-2020 годы	В течение 2018 года, муниципальные образования Иркутской области	Министерство культуры и архивов Иркутской области; государственные учреждения культуры Иркутской области
47.	Проведение в рамках проекта «Молодежь и ветераны» творческих конкурсов, концертов, выставок, встреч, классных часов, посвященных 73-й годовщине Победы в Великой Отечественной войне 1941-1945 годов, памятным датам военной истории России и работе с ветеранами (по отдельному плану)		В рамках субсидий на выполнение государственного задания ГП «Развитие культуры» на 2014-2020 годы	В течение 2018 года, муниципальные образования Иркутской области	Министерство культуры и архивов Иркутской области; государственные образовательные организации в сфере культуры Иркутской области; общественные организации ветеранов муниципальных образований Иркутской области (по согласованию)
48.	Проведение областного смотра-фестиваля художественного творчества муниципальных и государственных образовательных организаций Иркутской области «Весна Победы»	150,0	Областной бюджет, ГП «Развитие образования» на 2014-2020 годы	Январь-апрель 2018 года, муниципальные образования Иркутской области	Министерство образования Иркутской области; государственные образовательные организации Иркутской области (по согласованию); органы местного самоуправления муниципальных образований Иркутской области (по согласованию)
49.	Проведение праздничного концерта для ветеранов боевых действий, посвященного Дню защитника Отечества			23 февраля 2018 года, г. Иркутск	Министерство образования Иркутской области; Иркутская областная общественная организация «Ветеранов и инвалидов боевых действий в Чечне и иных локальных конфликтов» (по согласованию); государственное бюджетное профессиональное образовательное учреждение Иркутской области «Иркутский колледж автомобильного транспорта и дорожного строительства» (по согласованию); государственные образовательные организации Иркутской области (по согласованию)
50.	Проведение регионального смотра-конкурса музеев образовательных организаций Иркутской области	110,0	Областной бюджет, ГП «Молодежная политика» на 2014-2020 годы	Февраль-ноябрь 2018 года, муниципальные образования Иркутской области	Министерство образования Иркутской области; государственные образовательные организации Иркутской области (по согласованию); Иркутская областная общественная организация ветеранов (пенсионеров) войны, труда, Вооруженных Сил и правоохранительных органов (по согласованию); органы местного самоуправления муниципальных образований Иркутской области (по согласованию)
51.	Участие команд государственного общеобразовательного казенного учреждения Иркутской области - кадетская школа-интернат «Усольский гвардейский кадетский корпус» и государственного общеобразовательного бюджетного учреждения Иркутской области «Иркутский кадетский корпус» в слете кадетских корпусов России	325,0	Областной бюджет, ГП «Развитие образования» на 2014-2028 годы	Февраль 2018 года, г. Санкт-Петербург	Министерство образования Иркутской области
52.	Проведение заключительного этапа областного фестиваля-смотра хоров ветеранов войны и труда «Не стареют душой ветераны»	400,0	Областной бюджет, выполнение государственного задания в рамках ГП «Развитие культуры» на 2014-2020 годы	Февраль 2018 года, г. Иркутск	Министерство культуры и архивов Иркутской области; государственное бюджетное учреждение культуры «Иркутский областной Дом народного творчества»; Иркутская областная общественная организация ветеранов (пенсионеров) войны, труда, Вооруженных Сил и правоохранительных органов (по согласованию)
53.	Организация и проведение интеллектуальных и творческих конкурсов Областного детского парламента	28,5	Областной бюджет, ГП «Молодежная политика» на 2014-2020 годы	Март-ноябрь 2018 года, г. Иркутск	Министерство образования Иркутской области
54.	Проведение IX Межрегионального Байкальского детского форума	1 200,0	Областной бюджет, ГП «Развитие образования» на 2014-2020 годы	Март 2018 года, с. Одинок, Ангарский район Иркутской области	Министерство образования Иркутской области; областное государственное бюджетное образовательное учреждение дополнительного образования детей детский оздоровительно-образовательный (профильный) центр «Галактика»; органы местного самоуправления муниципальных образований Иркутской области (по согласованию)
55.	Организация и проведение мероприятий в рамках культурно-патриотического движения «Фронтальная концертная бригада» среди студентов образовательных организаций Иркутской области и ветеранов боевых действий (по отдельному плану)			Апрель-май 2018 года, муниципальные образования Иркутской области	Иркутская областная общественная организация ветеранов Афганистана и участников боевых действий (по согласованию); государственные и муниципальные образовательные организации Иркутской области (по согласованию); органы местного самоуправления муниципальных образований Иркутской области (по согласованию)
56.	Участие воспитанников государственного общеобразовательного казенного учреждения Иркутской области - кадетская школа-интернат «Усольский гвардейский кадетский корпус» и государственного общеобразовательного бюджетного учреждения Иркутской области «Иркутский кадетский корпус» в тренировках и торжественном прохождении 9 мая 2018 года (организация проезда)	140,0	Областной бюджет, ГП «Развитие образования» на 2014-2020 годы	Апрель-май 2018 года, г. Иркутск	Министерство образования Иркутской области
57.	Проведение областного конкурса чтецов «Душа хранит воспоминания»		В рамках субсидий на выполнение государственного задания ГП «Развитие культуры» на 2014-2020 годы	Апрель 2018 года, г. Иркутск	Министерство культуры и архивов Иркутской области; государственное бюджетное учреждение культуры «Иркутский областной Дом народного творчества»
58.	Организация и проведение конкурса программ и методических разработок по патриотическому воспитанию	142,5	Областной бюджет, ГП «Молодежная политика» на 2014-2020 годы	Май-декабрь 2018 года, г. Иркутск	Министерство образования Иркутской области
59.	Проведение слета лучших обучающихся среди кадетских классов общеобразовательных организаций Иркутской области	42,75	Областной бюджет, ГП «Молодежная политика» на 2014-2020 годы	Май 2018 года, г. Иркутск	Министерство образования Иркутской области
Итого:		2 538,75			
6. Публикация в средствах массовой информации материалов, посвященных подвигу советского народа в Великой Отечественной войне 1941-1945 годов					
60.	Создание в средствах массовой информации памятных рубрик, освещающих события Великой Отечественной войны 1941-1945 годов: боевых действий, подвигов на фронте и в тылу, публикация личных воспоминаний участников тех событий			Январь-май 2018 года	Управление пресс-службы и информации Губернатора Иркутской области и Правительства Иркутской области; средства массовой информации Иркутской области (по согласованию)
7. Изготовление и установка мемориальных досок с именами погибших в Великой Отечественной войне 1941-1945 годов на зданиях организаций, предприятий и на домах, где проживали погибшие воины, а также организация реконструкции, ремонта и обустройства мемориалов					
61.	Установка мемориальных досок на домах, где проживали участники Великой Отечественной войны			В течение 2018 года, муниципальные образования Иркутской области	Органы местного самоуправления муниципальных образований Иркутской области (по согласованию); общественные организации ветеранов муниципальных образований Иркутской области (по согласованию)
62.	Организация ремонта и обустройства мемориалов, памятников и воинских захоронений погибших в годы Великой Отечественной войны 1941-1945 годов			В течение 2018 года, муниципальные образования Иркутской области	Органы местного самоуправления муниципальных образований Иркутской области (по согласованию); общественные организации ветеранов муниципальных образований Иркутской области (по согласованию)
8. Возложение венков и цветов к памятникам и захоронениям участников Великой Отечественной войны 1941-1945 годов					
63.	Проведение торжественных возложений цветов, венков и гирлянд к историческим памятникам и мемориалам, установленным в честь Победы в Великой Отечественной войне 1941-1945 годов			Май 2018 года, муниципальные образования Иркутской области	Органы государственной власти Иркутской области; органы местного самоуправления муниципальных образований Иркутской области (по согласованию); общественные организации ветеранов муниципальных образований Иркутской области (по согласованию)
IV. Дополнительные мероприятия					
64.	Предоставление социальной выплаты для обеспечения жильем отдельных категорий граждан, установленных Федеральным законом от 12 января 1995 года № 5-ФЗ «О ветеранах», в соответствии с Указом Президента Российской Федерации от 7 мая 2008 года № 714 «Об обеспечении жильем ветеранов Великой Отечественной войны 1941-1945 годов»	33 265,4	Федеральный бюджет, ГП «Социальная поддержка населения» на 2014-2020 годы	В течение 2018 года, муниципальные образования Иркутской области	Министерство социального развития, опеки и попечительства Иркутской области
Итого:		54 835,15			
Итого по мероприятиям, в том числе: областной бюджет		21 569,75			
федеральный бюджет		33 265,4			

ПРАВИТЕЛЬСТВО ИРКУТСКОЙ ОБЛАСТИ

ПОСТАНОВЛЕНИЕ

19 января 2018 года

Иркутск

№ 19-пп

О памятнике природы регионального значения «Популяция тридактилины Кирилова»

В соответствии со статьями 2, 26 Федерального закона от 14 марта 1995 года № 33-ФЗ «Об особо охраняемых природных территориях», статьей 6 Закона Иркутской области от 19 июня 2008 года № 27-оз «Об особо охраняемых природных территориях и иных особо охраняемых территориях в Иркутской области», решением Президиума Исполнительного комитета Иркутского областного Совета народных депутатов от 13 февраля 1989 года № 58 «Об организации охраны памятников природы», руководствуясь частью 4 статьи 66, статьей 67 Устава Иркутской области, Правительство Иркутской области ПОСТАНОВЛЯЕТ:

1. Установить, что памятник природы местного значения «Популяция тридактилины Кирилова на 5356 км ВСЖД» является памятником природы регионального значения «Популяция тридактилины Кирилова на 5356 км ВСЖД».
2. Переименовать памятник природы регионального значения «Популяция тридактилины Кирилова на 5356 км ВСЖД» в памятник природы регионального значения «Популяция тридактилины Кирилова».
3. Утвердить Положение о памятнике природы регионального значения «Популяция тридактилины Кирилова» (прилагается).
4. Утвердить описание границ, каталог координат памятника природы регионального значения «Популяция тридактилины Кирилова» (прилагается).
5. Установить:
 - 1) зону с особыми условиями использования территории в границах территории памятника природы регионального значения «Популяция тридактилины Кирилова» в соответствии с описанием границ, каталогом координат памятника природы регионального значения «Популяция тридактилины Кирилова»;
 - 2) режим зоны с особыми условиями использования территории в соответствии с режимом особой охраны и использования территории памятника природы регионального значения «Популяция тридактилины Кирилова» в соответствии с Положением о памятнике природы регионального значения «Популяция тридактилины Кирилова».
6. Настоящее постановление подлежит официальному опубликованию в общественно-политической газете «Областная», а также на «Официальном интернет-портале правовой информации» (www.pravo.gov.ru).
7. Настоящее постановление вступает в силу через десять календарных дней после дня его официального опубликования.

Первый заместитель Губернатора Иркутской области – Председатель Правительства Иркутской области Р.Н. Болотов

УТВЕРЖДЕНО постановлением Правительства Иркутской области от 19 января 2018 года № 19-пп

ПОЛОЖЕНИЕ О ПАМЯТНИКЕ ПРИРОДЫ РЕГИОНАЛЬНОГО ЗНАЧЕНИЯ «ПОПУЛЯЦИЯ ТРИДАКТИЛИНЫ КИРИЛОВА»

Глава 1. ОБЩИЕ ПОЛОЖЕНИЯ

1. Решением Президиума Исполнительного комитета Иркутского областного Совета народных депутатов от 13 февраля 1989 года № 58 «Об организации охраны памятников природы» объявлен памятник природы местного значения «Популяция тридактилины Кирилова на 5356 км ВСЖД».
- В соответствии с Федеральным законом от 14 марта 1995 года № 33-ФЗ «Об особо охраняемых природных территориях» и постановлением Правительства Иркутской области, утвердившим настоящее Положение, памятник природы местного значения «Популяция тридактилины Кирилова на 5356 км ВСЖД» является особо охраняемой природной территорией регионального значения – памятником природы регионального значения «Популяция тридактилины Кирилова» (далее – памятник природы).
2. Памятник природы представляет собой популяцию эндемичного вида растения – тридактилины Кирилова (*Tridactylina kirilowii* (Turcz.) Sch. Bip.), внесенного в Красную книгу Российской Федерации и Иркутской области, заселяющую галечные наносы в пойменной части нижнего течения реки Солзан. Профиль памятника – ботанический.
3. Памятник природы создан в целях сохранения популяции узлокалольного эндемика побережья озера Байкал – тридактилины Кирилова (*Tridactylina kirilowii* (Turcz.) Sch. Bip.) и природного комплекса, связанного с ним, важного в природоохранном, научном, эстетическом и эколого-просветительском отношении.
4. Памятник природы расположен на территории муниципального образования «Слюдянский район» Иркутской области в границах кадастровых кварталов 38:25:020103, 38:25:020104, 38:25:000098, земельные участки: 38:25:000000:266, 38:25:000000:268 на землях лесного фонда и кадастрового квартала 38:25:041004 на землях населенных пунктов.
5. Территория, границы памятника природы, режим его особой охраны и использования учитываются при разработке документов стратегического планирования Иркутской области, схемы территориального планирования муниципального образования «Слюдянский район» Иркутской области, схем землеустройства, лесохозяйственных регламентов лесничеств, проектов освоения лесов.
6. Памятник природы образован без ограничения срока действия.
7. Памятник природы находится в ведении министерства природных ресурсов и экологии Иркутской области (далее – Уполномоченный орган), юридический адрес: 664027, Иркутская обл., г. Иркутск, ул. Ленина, д. 1а.
8. Обязательства по обеспечению режима особой охраны памятника природы возлагаются на собственников, владельцев и пользователей земельного участка, на котором находится памятник природы. Передача памятника природы под охрану закрепляется в паспорте памятника природы и его охранном обязательстве.
9. Региональный государственный экологический надзор за соблюдением требований настоящего Положения осуществляется службой по охране природы и озера Байкал Иркутской области в лице его должностных лиц, которые являются государственными инспекторами в области охраны окружающей среды, юридический адрес: 664027, Иркутская обл., г. Иркутск, ул. Ленина, д. 1а.

Глава 2. ЦЕЛИ И ЗАДАЧИ ОБРАЗОВАНИЯ ПАМЯТНИКА ПРИРОДЫ

10. Целями образования памятника природы являются:
 - 1) охрана редких и охраняемых растений, сохранение уникального вида флоры Байкальской Сибири и природного комплекса, связанного с ним;
 - 2) изучение памятника природы и экологическое воспитание населения.
11. Задачами образования памятника природы являются:
 - 1) снижение уровня антропогенного воздействия;
 - 2) поддержание состояния природной среды, сложившегося на момент его организации;
 - 3) содействие в проведении научно-исследовательских работ в области биологии без нарушения установленного режима особой охраны памятника природы;
 - 4) осуществление государственного мониторинга окружающей среды.

Глава 3. КРАТКОЕ ОПИСАНИЕ ФИЗИКО-ГЕОГРАФИЧЕСКОЙ ХАРАКТЕРИСТИКИ ПАМЯТНИКА ПРИРОДЫ

12. Памятник природы расположен на территории муниципального образования «Слюдянский район» Иркутской области и занимает общую площадь 4,2 га в соответствии со схемой расположения памятника природы согласно приложению к настоящему Положению.

Участок представляет собой предгорную береговую равнину, через которую протекает река Солзан. Климатические особенности во многом определяются специфические условия котловины Байкала, которые уменьшают проявления континентальности климата за счет снижения летних и повышения зимних температур воздуха.

На территории памятника природы распространены болотные почвы и мерзлотно-луговые переувлажненные почвы. Речная сеть реки Солзан относится к бассейну озера Байкал. Густота речной сети составляет 0,8 кв. км.

13. Популяция тридактилины Кирилова (*Tridactylina kirilowii* (Turcz.) Sch. Bip.), внесенная в Красную книгу Российской Федерации и Иркутской области является пионерным видом и произрастает на олиготрофных минеральных субстратах. Весь ареал вида представляет собой узкую полосу вдоль южного побережья Байкала длиной не более 100 км, от города Слюдянка до села Выдрино.

Вокруг участков произрастания тридактилины широко распространены леса, доминантами которых являются кедр, лиственница, ель, сосна, береза. В меньшей степени представлены луговые сообщества и нарушенные участки с рудеральной растительностью. Животный мир представлен комплексом таежных и околоводных видов млекопитающих и птиц.

Глава 4. КРАТКОЕ ОПИСАНИЕ СОЦИАЛЬНО-ЭКОНОМИЧЕСКОЙ ХАРАКТЕРИСТИКИ ПАМЯТНИКА ПРИРОДЫ

14. Социально-экономическими ценностями, сохраняемыми на территории памятника, являются уникальный редкий вид растений – тридактилина Кирилова (*Tridactylina kirilowii* (Turcz.) Sch. Bip.), узлокалольный эндемик родового ранга хребта Хамар-Дабан, единственный представитель флоры Байкальской Сибири из монотипного рода, важный для сохранения биоразнообразия региона.
15. Памятник природы имеет природоохранное, научное, рекреационное значение.

Глава 5. РЕЖИМ ОСОБОЙ ОХРАНЫ И ИСПОЛЬЗОВАНИЯ ТЕРРИТОРИИ ПАМЯТНИКА ПРИРОДЫ

16. На территории памятника природы запрещается любая деятельность, влекущая за собой нарушение сохранности памятника природы, в том числе:

- 1) изъятие и предостановление земельных участков под виды хозяйственной деятельности, не связанные с проведением мероприятий по соблюдению режима особой охраны и обеспечению функционирования памятника природы;
- 2) осуществление рекреационной деятельности (в том числе организация мест отдыха, разведение костров, обустройство экологических троп) за пределами специально предусмотренных для этого мест;
- 3) сбор ботанических коллекций;
- 4) выпас и прогон скота;
- 5) проведение всех видов рубок, за исключением:
 - проведения рубок при непосредственном тушении лесных пожаров на территории памятника природы;
 - проведения согласованных Уполномоченным органом рубок, проводимых в рамках санитарно-оздоровительных и воспроизводственных мероприятий, а также при принятии мер пожарной безопасности в лесах, расположенных на территории памятника природы;
- 6) движение и стоянка механических транспортных средств вне дорог общего пользования и специально предусмотренных для этого мест, за исключением механических транспортных средств, используемых при проведении мероприятий по соблюдению режима особой охраны и обеспечению функционирования памятника природы, а также в иных случаях, предусмотренных законодательством;
- 7) уничтожение и повреждение аншлагов, шлагбаумов, стенов, граничных столбов и других информационных знаков и указателей на территории памятника природы.
17. Памятник природы обозначается на местности предупредительными и информационными знаками (аншлагами) по периметру его границы с кратким изложением режима памятника природы и схемой его границ.

Заместитель Председателя Правительства Иркутской области В.И. Кондрашов

Приложение к Положению о памятнике природы регионального значения

СХЕМА РАСПОЛОЖЕНИЯ ПАМЯТНИКА ПРИРОДЫ РЕГИОНАЛЬНОГО ЗНАЧЕНИЯ «ПОПУЛЯЦИЯ ТРИДАКТИЛИНЫ КИРИЛОВА»

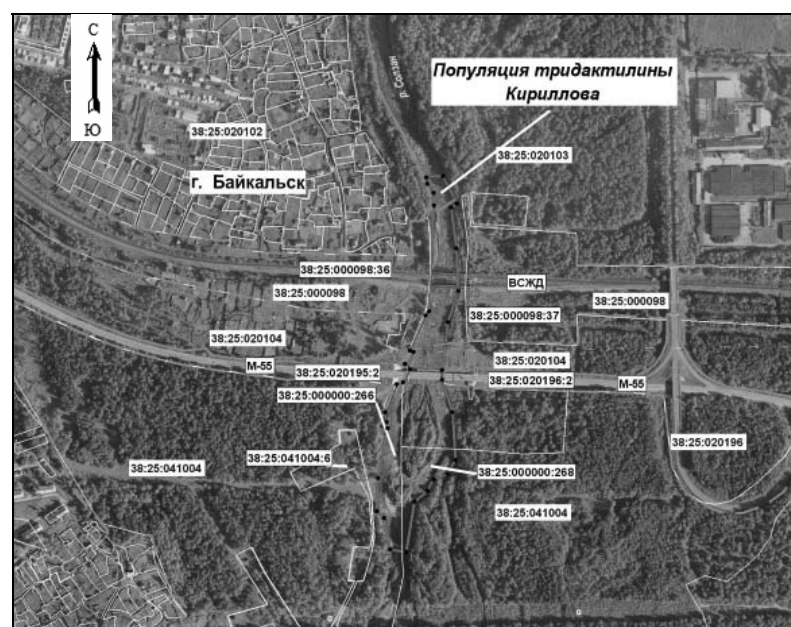

Масштаб 1:10 000 (в 1 см 100 м)

- Условные обозначения:
- граница памятника природы регионального значения «Популяция тридактилины Кирилова»;
 - - - - граница кадастрового квартала;
 - границы земельных участков, сведения о которых содержатся в Едином государственном реестре недвижимости;
 - 38:25:041004 номер кадастрового квартала;
 - 38:25:000000:268 кадастровый номер земельного участка;
 - 1 поворотная точка памятника природы.

УТВЕРЖДЕНЫ постановлением Правительства Иркутской области от 19 января 2018 года № 19-пп

ОПИСАНИЕ ГРАНИЦ, КАТАЛОГ КООРДИНАТ ПАМЯТНИКА ПРИРОДЫ РЕГИОНАЛЬНОГО ЗНАЧЕНИЯ «ПОПУЛЯЦИЯ ТРИДАКТИЛИНЫ КИРИЛОВА»

Сведения об узловых и поворотных точках границы			Сведения об участках границы	
№ п/п	Номер точки на карте	Описание местоположения точки	Направление участка границы	Описание прохождения участка границы
1	2	3	4	5
1	1	Точка находится на левом берегу реки Солзан, расположена в границах кадастрового квартала 38:25:000098.	Северо-восточное	Граница проходит в северо-восточном направлении под углом 23° 42' 02" на расстоянии 66.85 м от точки 1 до точки 2.
2	2	Точка находится на расстоянии 67 м от точки 1, проходит рядом с границей земельного участка с кадастровым номером 38:25:000098:36.	Северо-восточное	Граница снова поворачивает на северо-восток под углом 36° 58' 26" на расстоянии 9.93 м от точки 2 до точки 3.
3	3	Данная точка находится на расстоянии 10 м от точки 2, проходит рядом с границей земельного участка с кадастровым номером 38:25:000098:36.	Северо-восточное	Граница снова поворачивает на северо-восток под углом 2° 30' 24" на расстоянии 185.89 м от точки 3 до точки 4.
4	4	Точка находится на расстоянии 186 м от точки 3, на левом берегу реки Солзан, в границах кадастрового квартала 38:25:020103.	Северо-западное	Граница поворачивает на северо-запад под углом 358° 00' 44" на расстоянии 21.62 м от точки 4 до точки 5.
5	5	Точка находится на расстоянии 22 м от точки 4, на левом берегу реки Солзан, в границах кадастрового квартала 38:25:020103.	Северо-западное	Граница объекта землеустройства снова поворачивает на северо-запад под углом 325° 32' 37" и проходит в северо-западном направлении, протяженность границы 19.28 м от точки 5 до точки 6.
6	6	Точка расположена на левом берегу реки Солзан, в границах кадастрового квартала 38:25:020103, на расстоянии 20 м от точки 5.	Северо-западное	Граница продолжает поворачивать на северо-запад под углом 352° 56' 40" протяженность границы 11.24 м от точки 6 до точки 7.
7	7	Данная точка находится на расстоянии 12 м от точки 6, на левом берегу реки Солзан, в границах кадастрового квартала 38:25:020103.	Северо-восточное	Граница поворачивает на север под углом 84° 39' 15" и проходит в северо-восточном направлении расстоянием 28.77 м от точки 7 до точки 8.
8	8	Точка находится на расстоянии 30 м от точки 7 и расположена в границах кадастрового квартала 38:25:020103.	Юго-восточное	Граница поворачивает на юг под углом 153° 59' 09" и проходит на расстоянии 53.49 м от точки 8 до точки 9 в юго-восточном направлении.
9	9	Данная точка находится на расстоянии 55 м от точки 8. Точка в границах кадастрового квартала 38:25:000098.	Юго-западное	Граница поворачивает на юго-запад под углом 236° 57' 07" и проходит на расстоянии 11.88 м от точки 9 до точки 10.

10	10	Точка находится на расстоянии 12 м от точки 9, и расположена в границах кадастрового квартала 38:25:000098.	Юго-восточное	Граница поворачивает на восток под углом 172° 40' 53" и продолжает проходить в юго-восточном направлении на расстоянии 73.09 м от точки 10 до точки 11
11	11	Точка находится на расстоянии 74 м от точки 10 и расположена в границах кадастрового квартала 38:25:000098.	Юго-восточное	Граница поворачивает на юго-восток под углом 177° 24' 11" на расстоянии 74.82 м от точки 11 до точки 12
12	12	Точка находится на расстоянии 75 м от точки 11 и расположена в границах кадастрового квартала 38:25:000098.	Юго-западное	Граница поворачивает на юго-запад под углом 197° 41' 21" на расстоянии 57.33 м от точки 12 до точки 13
13	13	Точка находится на расстоянии 60 м от точки 12	Юго-западное	Граница снова поворачивает на юго-запад под углом 187° 05' 45" протяженность границы 85.40 м от точки 13 до точки 14
14	14	Точка находится на расстоянии 85 м от точки 13, и она расположена в границах кадастрового квартала 38:25:020104.	Юго-восточное	Граница проходит в юго-восточном направлении под углом 178° 55' 49" на расстоянии 16.60 м от точки 14 до точки 15
15	15	Точка находится на расстоянии 17 м от точки 14, и расположена в границах кадастрового квартала 38:25:041004.	Юго-восточное	Граница поворачивает юго-восток под углом 162° 37' 13" на расстоянии 59.93 м от точки 15 до точки 16
16	16	Точка находится на расстоянии 60 м от точки 15	Юго-восточное	Граница снова поворачивает на юго-восток под углом 177° 05' 11" на расстоянии 84.01 м от точки 16 до точки 17
17	17	Точка находится на расстоянии 85 м от точки 16, и расположена в границах земельного участка с кадастровым номером 38:25:000000:268(9).	Юго-западное	Граница поворачивает на юго-запад под углом 207° 06' 57" на расстоянии 26.99 м от точки 17 до точки 18
18	18	Точка находится на расстоянии 30 м от точки 17, и расположена в границах земельного участка с кадастровым номером 38:25:000000:268(9).	Юго-западное	Граница продолжается на юго-западном направлении под углом 249° 23' 27" на расстоянии 26.51 м от точки 18 до точки 19
19	19	Точка находится на расстоянии 30 м от точки 18, и расположена в границах земельного участка с кадастровым номером 38:25:000000:268(9).	Юго-западное	Граница продолжает поворачивать на юго-запад под углом 205° 17' 46" протяженность границы 22.82 м от точки 19 до точки 20
20	20	Точка находится на расстоянии 25 м от точки 19, и расположена в границах земельного участка с кадастровым номером 38:25:000000:268(9).	Юго-западное	Граница поворачивает на юго-запад под углом 230° 28' 44" на расстоянии 29.40 м от точки 20 до точки 21
21	21	Точка находится на расстоянии 30 м от точки 20, и расположена в границах земельного участка с кадастровым номером 38:25:000000:268(9).	Юго-западное	Граница продолжается на юго-западном направлении под углом 189° 14' 25" и проходит на расстояние 89.06 м от точки 21 до точки 22
22	22	Данная точка самая южная, находится на расстоянии 90 м от точки 21, и расположена в границах земельного участка с кадастровым номером 38:25:000000:268(9).	Северо-западное	Граница поворачивает на север под углом 278° 19' 07" и проходит в северо-западном направлении, протяженность границы 27.92 м от точки 22 до точки 23
23	23	Точка находится на расстоянии 30 м от точки 22 и расположена в границах земельного участка с кадастровым номером 38:25:000000:266(2).	Северо-западное	Граница продолжает поворачивать на северо-запад под углом 349° 54' 55" протяженность границы 55.85 м от точки 23 до точки 24
24	24	Точка находится на расстоянии 56 м от точки 23, и расположена в границах земельного участка с кадастровым номером 38:25:000000:266(2).	Северо-западное	Граница поворачивает на северо-запад под углом 312° 22' 00" на расстоянии 17.39 м от точки 24 до точки 25
25	25	Данная точка находится на расстоянии 18 м от точки 24, и расположена в границах земельного участка с кадастровым номером 38:25:000000:266(2).	Северо-восточное	Граница поворачивает на север под углом 2° 16' 13" и проходит на расстоянии 58.82 м от точки 25 до точки 26 в северо-восточном направлении
26	26	Точка находится на расстоянии 60 м от точки 25, и расположена в границах земельного участка с кадастровым номером 38:25:000000:266(2).	Северо-восточное	Граница поворачивает на северо-восток под углом 10° 33' 54" и проходит на расстояние 88.85 м от точки 26 до точки 27
27	27	Точка находится на расстоянии 90 м от точки 26, и расположена в границах земельного участка с кадастровым номером 38:25:000000:266(2).	Северо-западное	Граница поворачивает на северо-запад под углом 351° 34' 16" на расстоянии 11.39 м от точки 27 до точки 28
28	28	Точка находится на расстоянии 12 м от точки 27, и расположена в границах земельного участка с кадастровым номером 38:25:000000:266(2).	Северо-западное	Граница продолжает проходить на северо-запад под углом 351° 37' 42" на расстоянии 17.10 м от точки 28 до точки 29
29	29	Точка находится на расстоянии 20 м от точки 28, и расположена в границах земельного участка с кадастровым номером 38:25:000000:266(2).	Северо-восточное	Граница поворачивает на северо-восток под углом 21° 15' 36" на расстоянии 52.67 м от точки 29 до точки 30
30	30	Точка находится на расстоянии 55 м от точки 29, и расположена в границах кадастрового квартала 38:25:020195.	Северо-восточное	Граница снова поворачивает на северо-восток под углом 74° 57' 15" на расстоянии 11.29 м от точки 30 до точки 31
31	31	Точка находится на расстоянии 12 м от точки 30, и расположена в границах кадастрового квартала 38:25:020195.	Северо-восточное	Граница продолжает поворачивать на северо-восток под углом 27° 19' 31" на расстоянии 25.62 м от точки 31 до точки 32
32	32	Точка находится на расстоянии 25 м от точки 31, и расположена в границах кадастрового квартала 38:25:020195.	Северо-западное	Граница поворачивают на северо-запад под углом 312° 13' 10" на расстоянии 12.10 м от точки 32 до точки 33
33	33	Точка находится на расстоянии 12 м от точки 32, и расположена в границах кадастрового квартала 38:25:020195.	Северо-восточное	Граница поворачивает на восток под углом 33° 52' 06" продолжает идти в северо-восточном направлении на расстоянии 25.86 м от точки 33 до точки 34
34	34	Точка находится на расстоянии 26 м от точки 33 и на расстоянии 6 м от точки 1, и расположена в границах кадастрового квартала 38:25:020195.	Северо-западное	Граница продолжает проходить на северо-запад под углом 296° 36' 20" на расстоянии 6.32 м от точки 34 до точки 1 и возвращается в точку отсчета

Общая площадь – 41978 м²

Система координат – МСК 38

№п/п	№ точки на карте	X	Y	Дирекционный угол	Расстояние (м)
1	2	3	4	5	6
1	1	298286.51	3328108.75		
2	2	298347.72	3328135.62	23° 42' 02"	66.85
3	3	298355.65	3328141.59	36° 58' 26"	9.93
4	4	298541.36	3328149.72	2° 30' 24"	185.89
5	5	298562.97	3328148.97	358° 00' 44"	21.62
6	6	298578.87	3328138.06	325° 32' 37"	19.28
7	7	298590.02	3328136.68	352° 56' 40"	11.24
8	8	298592.70	3328165.32	84° 39' 15"	28.77
9	9	298544.63	3328188.78	153° 59' 09"	53.49
10	10	298538.15	3328178.82	236° 57' 07"	11.88
11	11	298465.66	3328188.13	172° 40' 53"	73.09
12	12	298390.92	3328191.52	177° 24' 11"	74.82
13	13	298336.30	3328174.10	197° 41' 21"	57.33

14	14	298251.55	3328163.55	187° 05' 45"	85.40
15	15	298234.95	3328163.86	178° 55' 49"	16.60
16	16	298177.76	3328181.76	162° 37' 13"	59.93
17	17	298093.86	3328186.03	177° 05' 11"	84.01
18	18	298069.84	3328173.73	207° 06' 57"	26.99
19	19	298060.51	3328148.92	249° 23' 27"	26.51
20	20	298039.88	3328139.17	205° 17' 46"	22.82
21	21	298021.17	3328116.49	230° 28' 44"	29.40
22	22	297933.27	3328102.19	189° 14' 25"	89.06
23	23	297937.31	3328074.56	278° 19' 07"	27.92
24	24	297992.30	3328064.78	349° 54' 55"	55.85
25	25	298004.02	3328051.93	312° 22' 00"	17.39
26	26	298062.79	3328054.26	2° 16' 13"	58.82
27	27	298150.13	3328070.55	10° 33' 54"	88.85
28	28	298161.40	3328068.88	351° 34' 16"	11.39
29	29	298178.32	3328066.39	351° 37' 42"	17.10
30	30	298227.41	3328085.49	21° 15' 36"	52.67
31	31	298230.34	3328096.39	74° 57' 15"	11.29
32	32	298254.08	3328108.95	27° 19' 31"	25.62
33	33	298262.21	3328099.99	312° 13' 10"	12.10
34	34	298283.68	3328114.40	33° 52' 06"	25.86
35	1	298286.51	3328108.75	296° 36' 20"	6.32

Общая протяженность границы – 1466,22 м

Система координат – WGS-84

№п/п	№ точки на карте	B	L	Дирекционный угол	Расстояние (м)
1	2	3	4	5	6
1	1	51° 30' 32.3071"	104° 09' 31.0884"		
2	2	51° 30' 34.2740"	104° 09' 32.5302"	23° 42' 02"	66.85
3	3	51° 30' 34.5275"	104° 09' 32.8461"	36° 58' 26"	9.93
4	4	51° 30' 40.5314"	104° 09' 33.4156"	2° 30' 24"	185.89
5	5	51° 30' 41.2309"	104° 09' 33.3940"	358° 00' 44"	21.62
6	6	51° 30' 41.7507"	104° 09' 32.8410"	325° 32' 37"	19.28
7	7	51° 30' 42.1121"	104° 09' 32.7783"	352° 56' 40"	11.24
8	8	51° 30' 42.1846"	104° 09' 34.2654"	84° 39' 15"	28.77
9	9	51° 30' 40.6178"	104° 09' 35.4433"	153° 59' 09"	53.49
10	10	51° 30' 40.4131"	104° 09' 34.9218"	236° 57' 07"	11.88
11	11	51° 30' 38.0633"	104° 09' 35.3466"	172° 40' 53"	73.09
12	12	51° 30' 35.6437"	104° 09' 35.4628"	177° 24' 11"	74.82
13	13	51° 30' 33.8854"	104° 09' 34.5161"	197° 41' 21"	57.33
14	14	51° 30' 31.1488"	104° 09' 33.9015"	187° 05' 45"	85.40
15	15	51° 30' 30.6117"	104° 09' 33.9044"	178° 55' 49"	16.60
16	16	51° 30' 28.7526"	104° 09' 34.7867"	162° 37' 13"	59.93
17	17	51° 30' 26.0362"	104° 09' 34.9412"	177° 05' 11"	84.01
18	18	51° 30' 25.2652"	104° 09' 34.2844"	207° 06' 57"	26.99
19	19	51° 30' 24.9758"	104° 09' 32.9908"	249° 23' 27"	26.51
20	20	51° 30' 24.3132"	104° 09' 32.4689"	205° 17' 46"	22.82
21	21	51° 30' 23.7192"	104° 09' 31.2782"	230° 28' 44"	29.40
22	22	51° 30' 20.8826"	104° 09' 30.4669"	189° 14' 25"	89.06
23	23	51° 30' 21.0271"	104° 09' 29.0378"	278° 19' 07"	27.92
24	24	51° 30' 22.8109"	104° 09' 28.5745"	349° 54' 55"	55.85
25	25	51° 30' 23.1965"	104° 09' 27.9177"	312° 22' 00"	17.39
26	26	51° 30' 25.0966"	104° 09' 28.0853"	2° 16' 13"	58.82
27	27	51° 30' 27.9140"	104° 09' 28.9994"	10° 33' 54"	88.85
28	28	51° 30' 28.2795"	104° 09' 28.9218"	351° 34' 16"	11.39
29	29	51° 30' 28.8281"	104° 09' 28.8061"	351° 37' 42"	17.10
30	30	51° 30' 30.4067"	104° 09' 29.8354"	21° 15' 36"	52.67
31	31	51° 30' 30.4961"	104° 09' 30.4029"	74° 57' 15"	11.29
32	32	51° 30' 31.2579"	104° 09' 31.0729"	27° 19' 31"	25.62
33	33	51° 30' 31.5253"	104° 09' 30.6149"	312° 13' 10"	12.23
34	34	51° 30' 32.2127"	104° 09' 31.3791"	33° 52' 06"	25.86
35	1	1° 30' 32.3071"	104° 09' 31.0884"	296° 36' 20"	6.32

Общая протяженность границы – 1466,22 м

Заместитель Председателя Правительства Иркутской области
В.И. Кондрашов

МИНИСТЕРСТВО ЛЕСНОГО КОМПЛЕКСА ИРКУТСКОЙ ОБЛАСТИ

П Р И К А З

12 января 2018 года

№ 2-мпр

Иркутск

Об утверждении Порядка составления, утверждения и ведения бюджетных смет министерства лесного комплекса Иркутской области, территориальных управлений министерства лесного комплекса Иркутской области

В соответствии со статьями 158, 161, 162, 221 Бюджетного кодекса Российской Федерации и Общими требованиями к порядку составления, утверждения и ведения бюджетной сметы казенного учреждения, утвержденными Приказом Министерства финансов Российской Федерации от 20 ноября 2007 года N 112н, руководствуясь Положением о министерстве лесного комплекса Иркутской области, утвержденным постановлением Правительства Иркутской области от 31 марта 2016 года N 178-пп, статьей 21 Устава Иркутской области,

ПРИКАЗЫВАЮ:

1. Утвердить Порядок составления, утверждения и ведения бюджетных смет министерства лесного комплекса Иркутской области, территориальных управлений министерства лесного комплекса Иркутской области.
2. Настоящий приказ подлежит официальному опубликованию в общественно-политической газете «Областная», на «Официальном интернет-портале правовой информации» (www.pravo.gov.ru).

Заместитель министра В.А. Широков

Утвержден приказом министерства лесного комплекса Иркутской области от 12 января 2018 года N 2-мпр

ПОРЯДОК СОСТАВЛЕНИЯ, УТВЕРЖДЕНИЯ И ВЕДЕНИЯ БЮДЖЕТНЫХ СМЕТ МИНИСТЕРСТВА ЛЕСНОГО КОМПЛЕКСА ИРКУТСКОЙ ОБЛАСТИ, ТЕРРИТОРИАЛЬНЫХ УПРАВЛЕНИЙ МИНИСТЕРСТВА ЛЕСНОГО КОМПЛЕКСА ИРКУТСКОЙ ОБЛАСТИ

Глава 1. ОБЩИЕ ПОЛОЖЕНИЯ

1. Настоящий Порядок разработан в соответствии со статьями 158, 161, 162, 221 Бюджетного кодекса Российской Федерации и Общими требованиями к порядку составления, утверждения и ведения бюджетной сметы казенного учреждения, утвержденными Приказом Министерства финансов Российской Федерации от 20 ноября 2007 года N 112н, и устанавливает правила составления, утверждения и ведения бюджетных смет министерства лесного комплекса Иркутской области (далее - министерство), территориальных управлений министерства лесного комплекса Иркутской области (далее - управление).

Глава 2. ПОРЯДОК СОСТАВЛЕНИЯ И УТВЕРЖДЕНИЯ БЮДЖЕТНЫХ СМЕТ

2. Бюджетная смета (далее - смета) составляется получателем средств областного бюджета в целях установления объема и распределения направлений расходования средств областного бюджета на период одного финансового года.

3. Показатели сметы утверждаются в пределах доведенных в установленном порядке лимитов бюджетных обязательств по расходам бюджета на принятие и (или) исполнение бюджетных обязательств по обеспечению выполнения функций министерства, управлений.

4. Показатели сметы формируются в разрезе кодов классификации расходов бюджетов бюджетной классификации Российской Федерации с детализацией по кодам аналитических показателей (КОСГУ, Доп. ФК, Доп. ЭК) (далее - коды аналитических показателей) по форме согласно приложению 1 к настоящему Порядку.

5. Смета управления составляется, подписывается начальником управления (в его отсутствие - лицом, исполняющим обязанности начальника), главным бухгалтером и направляется на утверждение в отдел формирования бюджета, планирования и финансирования в двух экземплярах (на бумажном носителе и в электронном виде) не позднее 10 дней с момента получения уведомления о лимитах бюджетных обязательств.

К смете в обязательном порядке прилагаются обоснования (расчеты) плановых сметных показателей по кодам аналитических показателей, использованных при формировании сметы, являющихся неотъемлемой частью сметы.

6. Отдел формирования бюджета, планирования и финансирования министерства в течение пяти рабочих дней рассматривает смету и по итогам рассмотрения представляет ее на утверждение заместителю министра.

Один экземпляр утвержденной и заверенной гербовой печатью сметы направляется в управление. Второй экземпляр сметы остается в отделе формирования бюджета, планирования и финансирования министерства для осуществления контроля по ведению сметы.

При наличии замечаний смета возвращается управлению для последующей доработки. Повторное направление управлением доработанной сметы в отдел формирования бюджета, планирования и финансирования министерства осуществляется в течение пяти дней.

Смета министерства утверждается министром.

Глава 3. ПОРЯДОК ВЕДЕНИЯ БЮДЖЕТНОЙ СМЕТЫ

7. Ведением сметы является внесение изменений в смету в пределах доведенных в установленном порядке объемов соответствующих лимитов бюджетных обязательств.

Внесение изменений в смету осуществляется путем утверждения изменений показателей - сумм увеличения, отражающихся со знаком «плюс», и (или) уменьшения объемов сметных назначений, отражающихся со знаком «минус», в случае:

- 1) изменения доведенного министерству, управлению в установленном порядке объема лимитов бюджетных обязательств;
- 2) распределения сметных назначений по кодам классификации расходов бюджетов бюджетной классификации Российской Федерации и кодам аналитических показателей, требующих изменения показателей бюджетной росписи и лимитов бюджетных обязательств министерства;
- 3) распределения сметных назначений по кодам классификации расходов бюджетов бюджетной классификации Российской Федерации и кодам аналитических показателей, не требующих изменения показателей бюджетной росписи и лимитов бюджетных обязательств министерства;

Изменение показателей сметы оформляются в форме уведомлений об изменении лимитов бюджетных обязательств. 8. Внесение изменений в смету, требующих изменения показателей бюджетной росписи и лимитов бюджетных обязательств министерства, утверждается после внесения в установленном порядке изменений в бюджетную роспись и лимиты бюджетных обязательств министерства.

9. В случае образования в ходе исполнения областного бюджета экономии по отдельным кодам аналитических показателей начальник управления или лицо, замещающее его, представляют в министерство предложения по внесению изменений в утвержденные сметы. 10. Предложения о внесении изменений в смету направляются в письменном виде в министерство не чаще одного раза в квартал до 15 числа первого месяца текущего квартала, в четвертом квартале - не позднее 20 ноября текущего финансового года (в исключительных случаях по согласованию с руководителем министерства).

Предложения, поступившие в министерство после указанных сроков, рассмотрению не подлежат. Обращение с предложениями о внесении изменений в смету в обязательном порядке должно содержать:

- 1) обоснование причин предполагаемой или образовавшейся экономии средств с приведением расчетов, подтверждающих объем неиспользованных средств (по тем кодам аналитических показателей, по которым расходы областного бюджета регламентируются нормативными правовыми актами);
- 2) подробное обоснование причин предлагаемых изменений (по тем кодам аналитических показателей, по которым расходы областного бюджета не регламентируются нормативными правовыми актами);
- 3) заявку об изменении бюджетной сметы по форме согласно приложению 2 к настоящему Порядку (далее - заявка). Изменения в заявку указываются в виде отклонений в абсолютных суммах от сметных назначений.

11. Предложения по уменьшению расходов по кодам аналитических показателей рассматриваются только при условии принятия управлением письменного обязательства о недопущении образования кредиторской задолженности по уменьшаемым расходам.

12. Уточненная смета министерства с учетом внесенных изменений показателей сметы составляется на 31 декабря текущего финансового года отделом формирования бюджета, планирования и финансирования министерства по форме, предусмотренной приложением 1 к настоящему Порядку, и представляется на утверждение руководителю министерства.

13. Уточненные сметы управлений с учетом внесенных в них изменений составляются на 31 декабря текущего финансового года управлениями по форме, предусмотренной приложением 1 к настоящему Порядку, и представляются на утверждение в отдел формирования бюджета, планирования и финансирования министерства в соответствии с настоящим Порядком.

Заместитель министра С.В. Литвинова

Приложение 2 к Порядку составления, утверждения и ведения бюджетных смет министерства лесного комплекса Иркутской области, территориальных управлений министерства лесного комплекса Иркутской области

ЗАЯВКА НА ИЗМЕНЕНИЕ БЮДЖЕТНОЙ СМЕТЫ НА 20__ ГОД

раздел, подраздел, целевая статья, вид расходов классификации расходов бюджетной классификации РФ

получатель бюджетных средств

Наименование расходов	Код аналитического показателя			Сумма изменений (+, -)	в том числе кассовый план по расходам				
	КОСГУ	Доп. ФК	Доп. ЭК		I	II	III	IV	
Итого				0	0	0	0	0	0

Обоснования и расчеты по вносимым изменениям на __ листах прилагаются.

Начальник управления гарантирует недопущение образования кредиторской задолженности по уменьшаемым статьям.

Начальник (уполномоченное лицо) _____ (подпись) _____ (расшифровка подписи)
 Главный бухгалтер _____ (подпись) _____ (расшифровка подписи)

"__" "__" 20__ г.

Приложение 1 к Порядку составления, утверждения и ведения бюджетных смет министерства лесного комплекса Иркутской области, территориальных управлений министерства лесного комплекса Иркутской области

УТВЕРЖДАЮ

Министр

(наименование должности лица, утверждающего бюджетную смету; Министерство лесного комплекса Иркутской области)

наименование главного распорядителя (распорядителя) бюджетных средств; учреждения)

"__" "__" 20__ г.

БЮДЖЕТНАЯ СМЕТА НА 20__ ГОД

от "__" "__" 20__ г.

Получатель бюджетных средств _____
 Распорядитель бюджетных средств _____
 Главный распорядитель бюджетных средств _____ Министерство лесного комплекса Иркутской области
 Наименование бюджет: _____ Областной бюджет
 Единица измерения: руб. _____

(наименование иностранной валюты)

Наименование показателя	Код строки	Код по бюджетной классификации Российской Федерации						Сумма 20__ год
		раздела	подраздела	целевой статьи	вида расходов	КОСГУ	Доп. ЭК	
1	2	3	4	5	6	7	8	9
Всего								

Форма по ОКУД	КОДЫ 0501012
Дата по ОКПО	
по БК	843
по ОКТМО	383
по ОКЕИ	

Начальник (уполномоченное лицо) _____ (подпись) _____ (расшифровка подписи)

Номер страницы _____
 Всего страниц _____

Главный бухгалтер _____ (подпись) _____ (расшифровка подписи)

Исполнитель _____ (должность) _____ (подпись) _____ (расшифровка подписи) _____ (телефон)

"__" "__" 20__ г.

СЛУЖБА ГОСУДАРСТВЕННОГО СТРОИТЕЛЬНОГО НАДЗОРА ИРКУТСКОЙ ОБЛАСТИ

П Р И К А З

17 января 2018 года

Иркутск

№ 72-1-спр

Об утверждении Программы профилактики нарушений обязательных требований в области долевого строительства многоквартирных домов и (или) иных объектов недвижимости, а также привлечения денежных средств граждан для строительства жилищно-строительными кооперативами многоквартирных домов на 2018 год

В соответствии со статьей 8.2 Федерального закона от 26 декабря 2008 года № 294-ФЗ «О защите прав юридических лиц и индивидуальных предпринимателей при осуществлении государственного контроля (надзора) и муниципального контроля», руководствуясь Положением о службе государственного строительного надзора Иркутской области, утвержденным постановлением Правительства Иркутской области от 26 ноября 2014 года № 595-пп,

П Р И К А З Ы В А Ю:

1. Утвердить прилагаемую Программу профилактики нарушений обязательных требований в области долевого строительства многоквартирных домов и (или) иных объектов недвижимости, а также привлечения денежных средств граждан для строительства жилищно-строительными кооперативами многоквартирных домов на 2018 год.

2. Настоящий приказ вступает в силу со дня его официального опубликования.

Руководитель службы государственного строительного надзора Иркутской области
Б.Б. Билалов

Утверждена приказом службы государственного строительного надзора Иркутской области от 17.01.2018 № 72-1-спр

Программа профилактики нарушений обязательных требований в области долевого строительства многоквартирных домов и (или) иных объектов недвижимости, а также привлечения денежных средств граждан для строительства жилищно-строительными кооперативами многоквартирных домов на 2018 год

№ п/п	Наименование проводимого мероприятия	Ответственный исполнитель	Срок исполнения
1.	Подготовка перечней нормативных правовых актов или их отдельных частей, содержащих обязательные требования, оценка соблюдения которых является предметом контроля и надзора в области долевого строительства многоквартирных домов и (или) иных объектов недвижимости, а также контроля за деятельностью жилищно-строительного кооператива, связанной с привлечением средств членом кооператива для строительства многоквартирного дома, а также за соблюдением жилищно-строительным кооперативом требований части 3 статьи 110 Жилищного кодекса Российской Федерации, за исключением последующего содержания многоквартирного дома, и статьи 123.1 Жилищного кодекса Российской Федерации, а также текстов соответствующих нормативных правовых актов и изменений, вносимых в указанные нормативные правовые акты, и их размещение на официальном сайте службы государственного строительного надзора Иркутской области в информационно-телекоммуникационной сети «Интернет»	Отдел контроля и надзора в области долевого строительства	постоянно
2.	Внесение информации о проводимых проверках и их результатах в ФГИС «Единый реестр проверок»	Отдел контроля и надзора в области долевого строительства	постоянно
3.	Проведение семинаров и конференций с юридическими лицами и индивидуальными предпринимателями, а также разъяснительной работы в средствах массовой информации по вопросам соблюдения обязательных требований	Руководитель службы, заместитель руководителя службы, курирующий отдел контроля и надзора в области долевого строительства, отдел контроля и надзора в области долевого строительства	каждое полугодие
4.	Размещение на официальном сайте службы государственного строительного надзора Иркутской области в информационно-телекоммуникационной сети «Интернет» результатов контрольно-надзорных мероприятий за 2017 год, с указанием наиболее часто встречающихся нарушений обязательных требований и рекомендациями в отношении мер, которые должны приниматься юридическими лицами, индивидуальными предпринимателями в целях недопущения таких нарушений в будущем	Отдел контроля и надзора в области долевого строительства	до 1 февраля 2018 года
5.	Проведение «Дня открытых дверей», в рамках которого юридическим лицам и индивидуальным предпринимателям, а также гражданам разъясняются требования законодательства в области долевого строительства многоквартирных домов и (или) иных объектов недвижимости, а также привлечения денежных средств граждан для строительства жилищно-строительными кооперативами многоквартирных домов	Отдел контроля и надзора в области долевого строительства	10 сентября 2018 года

СЛУЖБА ГОСУДАРСТВЕННОГО СТРОИТЕЛЬНОГО НАДЗОРА ИРКУТСКОЙ ОБЛАСТИ

П Р И К А З

17 января 2018 года

Иркутск

№ 72-2-спр

Об утверждении Программы профилактики нарушений обязательных требований в области регионального государственного строительного надзора на 2018 год

В соответствии со статьей 8.2 Федерального закона от 26 декабря 2008 года № 294-ФЗ «О защите прав юридических лиц и индивидуальных предпринимателей при осуществлении государственного контроля (надзора) и муниципального контроля», руководствуясь Положением о службе государственного строительного надзора Иркутской области, утвержденным постановлением Правительства Иркутской области от 26 ноября 2014 года № 595-пп, статьей 21 Устава Иркутской области,

П Р И К А З Ы В А Ю:

1. Утвердить прилагаемую Программу профилактики нарушений обязательных требований в области регионального государственного строительного надзора на 2018 год.

2. Настоящий приказ вступает в силу со дня его официального опубликования.

Руководитель службы государственного строительного надзора Иркутской области
Б.Б. Билалов

Утверждена приказом службы государственного строительного надзора Иркутской области от 17 января 2018 года № 72-2-спр

Программа профилактики нарушений обязательных требований в области регионального государственного строительного надзора на 2018 год

№ п/п	Наименование проводимого мероприятия	Ответственный исполнитель	Срок исполнения
1	Подготовка перечней нормативных правовых актов или их отдельных частей, содержащих обязательные требования, оценка соблюдения которых является предметом регионального государственного строительного надзора, а также текстов соответствующих нормативных правовых актов и изменений, вносимых в указанные нормативные правовые акты, и их размещение на официальном сайте службы государственного строительного надзора Иркутской области в информационно-телекоммуникационной сети «Интернет»	Центральный отдел государственного строительного надзора службы государственного строительного надзора Иркутской области; отдел государственного надзора за специальными видами работ при строительстве службы государственного строительного надзора Иркутской области; региональный отдел государственного строительного надзора службы государственного строительного надзора Иркутской области	постоянно
2	Внесение информации о проводимых проверках и их результатах в ФГИС «Единый реестр проверок»	Центральный отдел государственного строительного надзора службы государственного строительного надзора Иркутской области; правовой отдел службы государственного строительного надзора Иркутской области;	постоянно
3	Проведение семинаров и конференций с юридическими лицами и индивидуальными предпринимателями, а также разъяснительной работы в средствах массовой информации по вопросам соблюдения обязательных требований	Заместитель руководителя службы, курирующий центральный отдел государственного строительного надзора, региональный отдел государственного строительного надзора и отдел государственного надзора за специальными видами работ при строительстве; центральный отдел государственного строительного надзора службы государственного строительного надзора Иркутской области; отдел государственного надзора за специальными видами работ при строительстве службы государственного строительного надзора Иркутской области; региональный отдел государственного строительного надзора службы государственного строительного надзора Иркутской области	каждое полугодие
4	Подготовка информации о результатах надзорных мероприятий за 2017 год, с указанием наиболее часто встречающихся нарушений обязательных требований и рекомендациями в отношении мер, которые должны приниматься юридическими лицами, индивидуальными предпринимателями в целях недопущения таких нарушений в будущем и размещение указанной информации на официальном сайте службы государственного строительного надзора Иркутской области в информационно-телекоммуникационной сети «Интернет»	Центральный отдел государственного строительного надзора службы государственного строительного надзора Иркутской области; отдел государственного надзора за специальными видами работ при строительстве службы государственного строительного надзора Иркутской области; региональный отдел государственного строительного надзора службы государственного строительного надзора Иркутской области	до 1 февраля 2018 года
5	Проведение «Дня открытых дверей», в рамках которого юридическим лицам и индивидуальным предпринимателям разъясняются обязательные требования	Заместитель руководителя службы, курирующий центральный отдел государственного строительного надзора, региональный отдел государственного строительного надзора и отдел государственного надзора за специальными видами работ при строительстве; центральный отдел государственного строительного надзора службы государственного строительного надзора Иркутской области; отдел государственного надзора за специальными видами работ при строительстве службы государственного строительного надзора Иркутской области; региональный отдел государственного строительного надзора службы государственного строительного надзора Иркутской области	1 сентября 2018 года

ГРАФИК

личного приема граждан на февраль 2018 года

Ф.И.О. должностного лица	Должность	Вопросы (кратко по компетенции)	Число, день недели	Время приема	Адрес приема	Запись по телефону
Авдеев Максим Евгеньевич	министр по регулированию контрактной системы в сфере закупок Иркутской области	в соответствии с положением о министерстве по регулированию контрактной системы в сфере закупок Иркутской области	2 февраля, пятница	10.00-12.00	г. Иркутск, ул. Сухэ-Батора, д. 15	(8-3952) 24-15-55
Сеньков Андрей Владимирович	заместитель министра по регулированию контрактной системы в сфере закупок Иркутской области	по вопросам обеспечения реализации государственной политики в сфере закупок, определения поставщиков (подрядчиков, исполнителей) для заказчиков	12 февраля, понедельник	10.00-12.00	г. Иркутск, ул. Сухэ-Батора, д. 15	(8-3952) 24-15-55
Димке Ирина Николаевна	заместитель министра по регулированию контрактной системы в сфере закупок Иркутской области	по вопросам организации мониторинга закупок, информационного обеспечения контрактной системы в сфере закупок, методологического сопровождения деятельности заказчиков	21 февраля, среда	10.00-12.00	г. Иркутск, ул. Сухэ-Батора, д. 15	(8-3952) 24-15-55

ГРАФИК

приема граждан в министерстве социального развития, опеки и попечительства Иркутской области в феврале 2018 года

Ф.И.О. должностного лица	Должность	Вопросы (кратко по компетенции)	Число, день недели	Адрес приема	Запись по телефону
Макаров Алексей Сергеевич	первый заместитель министра социального развития, опеки и попечительства	Об организации предоставления мер социальной поддержки инвалидам и создании доступной среды, вопросы реализации государственных программ Иркутской области, Российской Федерации и федеральных целевых программ	07 февраля, среда	Канадзавы, д. 2	(8-3952) 25-33-07
Гомзякова Надежда Александровна	Заместитель министра социального развития, опеки и попечительства Иркутской области	Об организации обеспечения деятельности министерства социального развития, опеки и попечительства Иркутской области и подведомственных учреждений, осуществления закупок для государственных нужд, организацией работы по гражданской обороне, чрезвычайным ситуациям и мобилизационной подготовке	21 февраля, среда	Канадзавы, д. 2	(8-3952) 25-33-07
Плетан Татьяна Ивановна	Заместитель министра социального развития, опеки и попечительства Иркутской области	Об организации осуществления опеки и попечительства несовершеннолетних граждан и формировании списка детей-сирот, подлежащих обеспечению жилыми помещениями, организации осуществления опеки и попечительства совершеннолетних граждан, об организации оздоровления и летнего отдыха детей	28 февраля, среда	Канадзавы, д. 2	(8-3952) 25-33-07

ПРАВИТЕЛЬСТВО ИРКУТСКОЙ ОБЛАСТИ

ПОСТАНОВЛЕНИЕ

16 января 2018 года

Иркутск

№ 15-пп

О переводе земельного участка

В соответствии со статьями 3, 7, 15 Федерального закона от 21 декабря 2004 года № 172-ФЗ «О переводе земель или земельных участков из одной категории в другую», на основании ходатайства ГЛАВЫ АДМИНИСТРАЦИИ МУНИЦИПАЛЬНОГО ОБРАЗОВАНИЯ «ЗАЛАРИНСКИЙ РАЙОН» В.В. Самойловича от 7 декабря 2017 года № 2082 о переводе земельного участка в целях размещения полигона твердых бытовых отходов, руководствуясь частью 4 статьи 66, статьей 67 Устава Иркутской области, Правительство Иркутской области

ПОСТАНОВЛЯЕТ:

1. Перевести земельный участок, государственная собственность на который не разграничена, площадью 50000 кв.м (кадастровый номер 38:04:090101:1216, границы земельного участка определены в соответствии с кадастровой выпиской о земельном участке от 20 декабря 2017 года № 3800/601/17-1002/104, адрес (описание местоположения): установлено относительно ориентира, расположенного в границах участка. Почтовый адрес ориентира: Иркутская область, Заларинский район, в 3,0 км юго-восточнее р.п. Залари) из категории земель сельскохозяйственного назначения в категорию земель промышленности, энергетики, транспорта, связи, радиовещания, телевидения, информатики, земель для обеспечения космической деятельности, земель обороны, безопасности и земель иного специального назначения.

2. Настоящее постановление подлежит официальному опубликованию в общественно-политической газете «Областная», а также на «Официальном интернет-портале правовой информации» (www.pravo.gov.ru).

Первый заместитель Губернатора Иркутской области –
Председатель Правительства Иркутской области
Р.Н. Болотов

ЗАКОНОДАТЕЛЬНОЕ СОБРАНИЕ
ИРКУТСКОЙ ОБЛАСТИ

ПОСТАНОВЛЕНИЕ

20.12.2017

Иркутск

№ 58/13-ЗС

О награждении Почетной грамотой Законодательного Собрания
Иркутской области Шилина В.В.

Рассмотрев ходатайство депутата Законодательного Собрания Иркутской области Габова Р.Ф., согласованное с комитетом по социально-культурному законодательству Законодательного Собрания Иркутской области, учитывая решение комиссии по Регламенту, депутатской этике, информационной политике и связям с общественными объединениями Законодательного Собрания Иркутской области, руководствуясь статьями 8, 33 Закона Иркутской области от 24 декабря 2010 года № 141-ОЗ «О наградах Иркутской области и почетных званиях Иркутской области», Законодательное Собрание Иркутской области

ПОСТАНОВЛЯЕТ:

1. За значительный вклад в развитие физической культуры и спорта в Иркутской области наградить Почетной грамотой Законодательного Собрания Иркутской области Шилина Владимира Васильевича – тренера муниципального бюджетного учреждения «Спортивный центр» г. Усолье-Сибирское.

2. Данное постановление подлежит официальному опубликованию в общественно-политической газете «Областная», в сетевом издании «Официальный интернет-портал правовой информации Иркутской области» (www.ogirk.ru), а также на «Официальном интернет-портале правовой информации» (www.pravo.gov.ru).

И.о. председателя Законодательного Собрания
Иркутской области
К.Р. Алдаров

ЗАКОНОДАТЕЛЬНОЕ СОБРАНИЕ
ИРКУТСКОЙ ОБЛАСТИ

ПОСТАНОВЛЕНИЕ

20.12.2017

Иркутск

№ 58/7-ЗС

О награждении Почетной грамотой Законодательного Собрания
Иркутской области Самсоновой Г.П.

Рассмотрев ходатайство депутата Законодательного Собрания Иркутской области Буханова В.В., согласованное с комитетом по социально-культурному законодательству Законодательного Собрания Иркутской области, учитывая решение комиссии по Регламенту, депутатской этике, информационной политике и связям с общественными объединениями Законодательного Собрания Иркутской области, руководствуясь статьями 8, 33 Закона Иркутской области от 24 декабря 2010 года № 141-ОЗ «О наградах Иркутской области и почетных званиях Иркутской области», Законодательное Собрание Иркутской области

ПОСТАНОВЛЯЕТ:

1. За значительный вклад в социальное развитие в Иркутской области наградить Почетной грамотой Законодательного Собрания Иркутской области Самсонову Галину Петровну – директора Областного государственного бюджетного учреждения социального обслуживания «Реабилитационный центр для детей и подростков с ограниченными возможностями «Сосновая горка».

2. Данное постановление подлежит официальному опубликованию в общественно-политической газете «Областная», в сетевом издании «Официальный интернет-портал правовой информации Иркутской области» (www.ogirk.ru), а также на «Официальном интернет-портале правовой информации» (www.pravo.gov.ru).

И.о. председателя Законодательного Собрания
Иркутской области
К.Р. Алдаров

СЛУЖБА ПО ОХРАНЕ ОБЪЕКТОВ КУЛЬТУРНОГО НАСЛЕДИЯ ИРКУТСКОЙ ОБЛАСТИ

ПРИКАЗ

27 декабря 2017 г.

Иркутск

№ 334-спр

О внесении изменения в приказ службы по охране объектов культурного наследия Иркутской области от 13 октября 2017 года № 219-спр

Руководствуясь статьей 21 Устава Иркутской области, Положением о службе по охране объектов культурного наследия Иркутской области, утвержденного постановлением Правительства Иркутской области от 9 марта 2010 года № 31-пп

ПРИКАЗЫВАЮ:

1. Пункт 2 приказа службы по охране объектов культурного наследия Иркутской области от 13 октября 2017 года № 219-спр «Об отказе во включении в единый государственный реестр объектов культурного наследия (памятников истории и культуры) народов Российской Федерации выявленного объекта культурного наследия» изложить в следующей редакции:

«Признать утратившим силу п. 1.1.200. подраздела 1.1. раздела 1 приложения к приказу службы по охране объектов культурного наследия Иркутской области от 14 февраля 2017 года № 18-спр «Об утверждении Перечня выявленных объектов культурного наследия, расположенных на территории Иркутской области».

2. Настоящий приказ подлежит официальному опубликованию в общественно-политической газете «Областная».

3. Настоящий приказ вступает в силу с момента его официального опубликования.

Руководитель службы Е.М. Корниенко

МИНИСТЕРСТВО ЗДРАВООХРАНЕНИЯ ИРКУТСКОЙ ОБЛАСТИ

ПРИКАЗ

25 декабря 2017 г.

Иркутск

№ 76-мпр

О внесении изменений в приказ министерства здравоохранения
Иркутской области от 22 февраля 2017 года № 9-мпр

В соответствии с распоряжением Правительства Иркутской области от 18 мая 2017 года № 275-рп «Об изменении типа областного государственного казенного учреждения здравоохранения «Иркутский областной специализированный дом ребенка № 3», приказом Министерства финансов Российской Федерации от 1 июля 2013 года № 65н «Об утверждении Указаний о порядке применения бюджетной классификации Российской Федерации», руководствуясь пунктом 9 Положения о министерстве здравоохранения Иркутской области, утвержденного постановлением Правительства Иркутской области от 16 июля 2010 года № 174-пп,

ПРИКАЗЫВАЮ:

1. Внести в приказ министерства здравоохранения Иркутской области от 22 февраля 2017 года № 9-мпр «Об утверждении Порядка осуществления и наделения министерства здравоохранения Иркутской области бюджетными полномочиями администратора доходов бюджета» следующие изменения:

а) Приложение 1 дополнить строкой 803 следующего содержания:

803	1 17 0520 02 0000 180	Прочие неналоговые доходы бюджетов субъектов Российской Федерации	приказ Министерства финансов Российской Федерации от 1 июля 2013 года № 65н «Об утверждении Указаний о порядке применения бюджетной классификации Российской Федерации» ;
-----	--------------------------	---	---

б) в Приложении 2 строку 3 признать утратившей силу.

2. Настоящий приказ подлежит официальному опубликованию.

Министр О.Н. Ярошенко

ИНФОРМАЦИОННОЕ СООБЩЕНИЕ

Заказчик работ: Администрация Иркутского районного муниципального образования (юридический адрес: РФ, 664511, Иркутская область, Иркутский район, с. Пивовариха, ул. Дачная, д. 8) в целях информирования общественности и учета мнения населения проводит общественные обсуждения (в форме общественных слушаний) проектной документации по объекту: «Общеобразовательная школа на 352 учащихся», включая материалы по оценке воздействия на окружающую среду.

Сроки проведения оценки воздействия на окружающую среду: до 30 марта 2018 года.

Место проведения слушаний: 664001, г. Иркутск, ул. Рабочего Штаба, д. 17 (в здании администрации Иркутского районного муниципального образования).

Дата и время проведения слушаний: 28 февраля 2018 года в 13.00 местного времени.

Орган, ответственный за организацию слушаний: комитет по управлению муниципальным имуществом и жизнеобеспечению администрации Иркутского районного муниципального образования.

Сроки и место доступности материалов, а также приема замечаний и предложений в письменном виде: с 12 февраля 2018 года по 27 февраля 2018 года с 09.00 до 16.00 местного времени в рабочие дни по адресу:

- 664007, Иркутская область, г. Иркутск, ул. Карла Маркса, 40, корп.1, каб. 300;

- 664001, г. Иркутск, ул. Рабочего Штаба, д. 17 (в здании администрации Иркутского районного муниципального образования);

- 664510, Иркутская область, Иркутский район, п. Дзержинск, ул. Центральная д. 1 «А» (в здании администрации Дзержинского муниципального образования).

ОБЪЯВЛЕНИЕ ОБ УТЕРЕ ДОКУМЕНТОВ

Утерянный аттестат о среднем (полном) общем образовании (серия АА № 069356), выданный в 1974 г. Оекской СОШ, с.Оек Иркутского района на имя Комогоорцевой Галины Васильевны, считать недействительным.

Газета зарегистрирована управлением федеральной службы по надзору в сфере связи, информационных технологий и массовых коммуникаций по Иркутской области. Регистрационное свидетельство ПИ № ТУ 38-00167 от 17 сентября 2009 г.

Рукописи, рисунки и фотографии не рецензируются и не возвращаются. Мнение авторов может не совпадать с мнением редакции. Материалы на таком фоне в разделе «Официальная информация» и в рубрике «Корпоративное управление» публикуются на платной основе. Перепечатка и любое использование материалов возможны только с письменного разрешения редакции.

Учредители: Правительство Иркутской области
Законодательное Собрание Иркутской области,
Редакция: ОГКУ
«Редакция газеты «Областная»
Издатель: ОГАУ «Издательский центр»
Адрес редакции и издателя: 664011 г. Иркутск, ул. Рабочая, 2а, а/я 177
Адрес размещения: г. Иркутск, ул. Российская, 12

Телефон для справок: «Издательский центр» (ИЦ) (3952)-200-628, 200-638, факс 200-674
e-mail: og@ogirk.ru, gazeta@ogirk.ru
Подписные индексы: 78448 – для пенсионеров
78449 – для физических лиц
78450 – для юридических лиц
Тираж 1400 экз.
Цена свободная

Главный редактор Люстрицкий Д.Г.
Редакторская группа: Хлебникова О.А., Кульгина Ю.О.
Рекламная служба: Мустафина Н.И., Дормидонова Н.А., Хватик Н.И.
Служба распространения: Огошкова Л.А.
Издательская группа: Полякова О.А., Афонченко А.В.

Газета подписана в печать: 25.01.2018 г. в 21.00
Отпечатано в типографии филиала «Усть-Ордынский» ОГАУ «Издательский центр»; ООО «Информконсалтинг», 664009, г. Иркутск, ул. Советская, 109г
Заказ
Следующий номер газеты выйдет 31.01.2018 г.

ogirk.ru



12+