ОФИЦИАЛЬНАЯ ИНФОРМАЦИЯ

Официальным опубликованием правовых актов Губернатора Иркутской области, Правительства Иркутской области, министерств и иных исполнительных органов государственной власти области признается первая публикация их полных текстов в общественно-политической газете «Областная».

Из Закона Иркутской области от 12 января 2010 года № 1-оз

Продолжение. Начало в № 14 (1478) – 25 (1489)

Утвержден
приказом
агентства лесного хозяйства
Иркутской области
от 1 февраля 2016 года № 4-агпр

Лесохозяйственный регламент
КАЧУГСКОГО ЛЕСНИЧЕСТВА

АГЕНТСТВА ЛЕСНОГО ХОЗЯЙСТВА
ИРКУТСКОЙ ОБЛАСТИ

г. Иркутск 2015 г.

О Г Л А В Л Е Н И Е

Введение
Глава 1. Общие сведения
1.1. Краткая характеристика лесничества
1.1.1.Наименование и местоположение лесничества
1.1.2. Общая площадь лесничества и участковых лесничеств
1.1.3. Распределение территории лесничества по муниципальным образованиям (структура лесничества)
1.1.4. Распределение лесов лесничества по лесорастительным зонам и лесным районам
1.1.5. Распределение лесов по целевому назначению и категориям защитных лесов
1.1.6. Характеристика лесных и нелесных земель из состава земель лесного фонда на территории лесничества
1.1.7. Характеристика особо охраняемых природных территорий и объектов, планов по их организации, развитию экологических сетей, сохранению биоразнообразия
1.1.8. Характеристика существующих объектов лесной, лесоперерабатывающей инфраструктуры, объектов, не связанных с созданием лесной инфраструктуры, мероприятий по строительству, реконструкции и эксплуатации указанных объектов, предусмотренных документами территориального планирования
1.1.8.1. Объекты лесной инфраструктуры для защитных лесов, эксплуатационных лесов, резервных лесов
1.1.8.2. Объекты лесоперерабатывающей инфраструктуры для защитных лесов, эксплуатационных лесов, резервных лесов
1.1.8.3. Объекты, не связанные с созданием лесной инфраструктуры для защитных лесов, эксплуатационных лесов, резервных лесов
1.1.8.4. Сведения о лесных участках, закрепленных за арендаторами с целью заготовки древесины
1.2. Виды разрешённого использования лесов
Глава 2. Использование лесов
2.1. Нормативы, параметры и сроки использования лесов для заготовки древесины
2.1.1. Расчетная лесосека для осуществления рубок спелых и перестойных лесных насаждений
2.1.2. Расчетная лесосека (ежегодный допустимый объем изъятия) для осуществления рубок средневозрастных, приспевающих, спелых, перестойных лесных насаждений при уходе за лесами
2.1.3. Расчетная лесосека (ежегодный допустимый объём изъятия древесины) при всех видах рубок
2.1.4. Возрасты рубок
2.1.5. Нормативы и параметры рубок лесных насаждений
2.1.5.1. Процент (интенсивность) выборки древесины с учетом полноты древостоя, состава и тому подобное; размеры лесосек, сроки примыкания лесосек; количество зарубов; сроки повторяемости рубок
2.1.5.2. Методы лесовосстановления
2.1.5.3. Сроки использования лесов для заготовки древесины и другие сведения
2.2. Нормативы, параметры и сроки разрешенного использования лесов для заготовки живицы
2.3. Нормативы и параметры разрешенного использования лесов для заготовки и сбора недревесных лесных ресурсов
2.3.1. Нормативы (ежегодные допустимые объемы) и параметры использования лесов для заготовки недревесных лесных ресурсов по их видам
2.3.2. Сроки использования лесов для заготовки и сбора недревесных лесных ресурсов
2.4. Нормативы и параметры разрешенного использования лесов для заготовки пищевых лесных ресурсов и сбора лекарственных растений
2.4.1. Нормативы (ежегодные допустимые объемы) и параметры использования лесов для заготовки пищевых лесных ресурсов и сбора лекарственных растений по их видам
2.4.2. Нормативы количества высверливаемых каналов при заготовке древесных соков (березового сока). Параметры куста (высота, возраст) при заготовке папоротника-орляка
2.4.3.Сроки заготовки и сбора
2.4.4. Сроки использования лесов для заготовки пищевых лесных ресурсов и сбора лекарственных растений
2.5. Нормативы и параметры разрешенного использования лесов для осуществления видов деятельности в сфере охотничьего хозяйства
2.5.1. Перечень и нормы проведения биотехнических мероприятий
2.5.2. Перечень разрешенных для размещения объектов охотничьей инфраструктуры
2.6. Нормативы, параметры и сроки использования лесов для ведения сельского хозяйства
2.6.1. Сведения о площадях лесных участков, на которых возможно сенокошение, выпас сельскохозяйственных животных, пчеловодство, северное оленеводство, мараловодство, выращивание сельскохозяйственных культур и иной сельскохозяйственной деятельности, рыбоводство, а также соответствующие нормативы (допустимые объемы)
2.6.2. Параметры использования лесов для ведения сельского хозяйства
2.6.3. Сроки использования лесов для ведения сельского хозяйства
2.7. Нормативы, параметры и сроки использования лесов для осуществления научно-исследовательской и образовательной деятельности
2.8. Нормативы, параметры и сроки использования лесов для осуществления рекреационной деятельности 145
2.8.1. Нормативы использования лесов для осуществления рекреационной деятельности (допустимая рекреационная нагрузка по типам ландшафта)
2.8.2. Перечень кварталов и (или) частей кварталов зоны рекреационной деятельности, в том числе перечень кварталов и (или) их частей в которых допускается возведение физкультурно-оздоровительных, спортивных и спортивно-технических сооружений
2.8.3. Функциональное зонирование территории зоны рекреационной деятельности
2.8.4. Перечень временных построек на лесных участках и нормативы их благоустройства
2.8.5. Сроки использования лесов для осуществления рекреационной деятельности
2.9. Нормативы, параметры и сроки использования лесов для создания лесных плантаций и их эксплуатации
2.10. Нормативы, параметры и сроки использования лесов для выращивания лесных плодовых, ягодных, декоративных растений и лекарственных растений
2.11. Нормативы, параметры и сроки использования лесов для выращивания посадочного материала лесных растений (саженцев, сеянцев)
2.12. Нормативы, параметры и сроки использования лесов для выполнения работ по геологическому изучению недр, для разработки месторождений полезных ископаемых
2.13. Нормативы, параметры и сроки использования лесов для строительства и эксплуатация водохранилищ и иных искусственных водных объектов, а также гидротехнических сооружений и специализированных портов
2.14. Нормативы, параметры и сроки использования лесов для строительства, реконструкции, эксплуатации линейных объектов
2.15. Нормативы, параметры и сроки использования лесов для переработки древесины и иных лесных ресурсов
2.16. Нормативы, параметры и сроки использования лесов для осуществления религиозной деятельности
2.17. Требования к охране, защите и воспроизводству лесов
2.17.1. Требования к мерам пожарной безопасности в лесах, охране лесов от загрязнения радиоактивными веществами и иного негативного воздействия
2.17.2. Требования к защите лесов от вредных организмов (нормативы, параметры санитарно-оздоровительных мероприятий)
2.17.3. Требования к воспроизводству лесов (нормативы, параметры, сроки проведения мероприятий по лесовосстановлению, лесоразведению, уходу за лесами)
2.18. Особенности требований к использованию лесов по лесорастительным зонами и лесным районам, включающих схему лесорастительного районирования лесничества, особенности требований (по нормативам, параметрам и срокам использования) к различным видам использования лесов в соответствии с лесорастительными зонами и лесными районами
Глава 3. Ограничения использования лесов
3.1. Ограничения по видам целевого назначения лесов
3.2. Ограничения по видам особо защитных участков лесов
3.3. Ограничения по видам использования лесов
П Р И Л О Ж Е Н И Я
Приложение 1 Государственный контракт № 216/2015 от 06 августа 2015 года на выполнениеработ по внесению изменений в лесохозяйственные регламенты лесничеств Иркутской области, выполнение работ по внесению изменений в Лесной план Иркутской области
Приложение 2 Решение Иркутского облисполкома от 17.06.1982 г. № 305 «Об утверждении Положений о государственных охотничьих заказниках областного значения»
Приложение 3. Постановление Правительства Иркутской области от 29 декабря 2014 г. № 704-пп «Об образовании территории традиционного природопользования коренных малочисленных народов Севера, Сибири и Дальнего Востока Российской Федерации, проживающих на территории Иркутской области, регионального значения, расположенной на территории муниципального образования «Качугский район» Иркутской области
Приложение 4 Нормативно-технологические карты на выполнение лесохозяйственных, лесовосстановительных и противопожарных работ
Приложение 5 Сведения о наличии очагов вредителей и болезней леса в насаждениях Качугского лесничества по данным лесопатологического мониторинга и оперативных лесопатологических обследований
Приложение 6 Сведения о насаждениях по Качугскому лесничеству с нарушенной и утраченной устойчивостью, выявленных в результате лесопатологического мониторинга и оперативных лесопатологических обследований
Приложение 7 Карты-схемы

Введение

Настоящий лесохозяйственный регламент – основа для осуществления использования, охраны, защиты и воспроизводства лесов, расположенных в границах Качугского лесничества.

Лесохозяйственный регламент Качугского лесничества разработан в соответствии с частью 7 статьи 87 Лесного кодекса Российской Федерации от 04.12.2006 г. № 200-ФЗ (в ред. от 13.07.2015 г. № 233-ФЗ); (далее ЛК РФ), по программе, утвержденной приказом Рослесхоза от 4 апреля 2012 г. № 126 «Об утверждении состава лесохозяйственных регламентов, порядка их разработки, сроков их действия и порядка внесения в них изменений».

Лесохозяйственный регламент содержит свод нормативов и параметров комплексного освоения лесов применительно к территории, лесорастительным условиям лесничества и определяет правовой режим лесных участков.

Лесохозяйственный регламент обязателен для исполнения гражданами и юридическими лицами, осуществляющими использование, охрану, защиту, воспроизводство лесов в границах лесничества (часть 6 статьи 87 ЛК РФ).

В лесохозяйственном регламенте в отношении лесов, расположенных в границах лесничества, в соответствии с частью 5 статьи 87 ЛК РФ устанавливаются:

- виды разрешенного использования лесов, определяемые в соответствии со статьей 25 ЛК РФ;
- возрасты рубок, расчетная лесосека, сроки использования лесов и другие параметры их разрешенного использования;
- ограничение использования лесов в соответствии со статьей 27 ЛК РФ;
- требования к охране, защите, воспроизводству лесов.

Ежегодные возможные объёмы использования лесов по видам использования определены на срок действия лесохозяйственного регламента и должны обеспечить:

- сохранение и усиление средообразующих, водоохранных, защитных, санитарно-гигиенических и других полезных свойств леса в интересах здоровья человека;
- многоцелевое, рациональное, непрерывное, неистощительное использование лесов для удовлетворения потребностей общества в лесах и лесных ресурсах;
- воспроизводство, улучшение породного состава и качества лесов, повышение их продуктивности, охрану и защиту;
- рациональное использование земель лесного фонда;
- повышение эффективности ведения лесного хозяйства на основе единой технической политики, использование достижений науки, техники и передового опыта;
- сохранение биологического разнообразия, объектов историко-культурного и природного наследия.

В основу разработки настоящего регламента положены: лесохозяйственный регламент, утверждённый приказом агентства лесного хозяйства Иркутской области от 31.12.2008 г. № 1523-апр «Об утверждении лесохозяйственных регламентов по лесничествам»; лесохозяйственный регламент, утверждённый распоряжением агентства лесного хозяйства Иркутской области от 11.01.2011 г. № 16-ра «Об утверждении лесохозяйственных регламентов по лесничествам»; лесохозяйственный регламент, утвержденный распоряжением агентства лесного хозяйства Иркутской области от 18.01.2012 г. № 63-ра «Об утверждении дополнений и изменений в лесохозяйственные регламенты по лесничествам»; материалы лесоустройства 1990 и 1991 года (Качугский лесхоз), 1985 года (Качугский межхозяйственный лесхоз), данные государственного лесного реестра Качугского лесничества по состоянию на 01.01.2015 г.

Юридической и технологической основой выполнения работ по внесению изменений в лесохозяйственный регламент Качугского лесничества явились следующие законодательные и нормативно-правовые документы:

1. Федеральные законы:

Лесной кодекс Российской Федерации от 04.12.2006 г. № 200-ФЗ (в ред. от 13.07.2015 г. № 233-ФЗ);

«О введении в действие Лесного кодекса Российской Федерации» от 04.12.2006 г. № 201-ФЗ (в ред. от 31.12.2014 г. № 519-ФЗ);

Земельный кодекс Российской Федерации от 25.10.2001 г. № 136-ФЗ (в ред. от 13.07.2015 г. № 252-ФЗ);

Градостроительный кодекс Российской Федерации от 29.12.2004 г. № 190-ФЗ (в ред. от 13.07.2015 г. № 252-ФЗ);

Водный кодекс Российской Федерации от 03.06.2006 г. № 74-ФЗ (в ред. от 13.07.2015 г. № 244-ФЗ);

от 21.12.1994 г. № 68-ФЗ «О защите населения и территорий от чрезвычайных ситуаций природного и техногенного характера» (в ред. от 02.05.2015 г. № 119-ФЗ);

от 21.12.1994 г. № 69-ФЗ «О пожарной безопасности» (в ред. от 13.07.2015 г. № 234-ФЗ);

от 14.03.1995 г. № 33-ФЗ «Об особо охраняемых природных территориях» (в ред. от 13.07.2015 г. № 233-ФЗ);

от 24.04.1995 г. № 52-ФЗ «О животном мире» (в ред. от 13.07.2015 г. № 244-ФЗ);

от 19.07.1997 г. № 109-ФЗ «О безопасном обращении с пестицидами и агрохимикатами» (в ред. от 13.07.2015 г. № 233-ФЗ);

от 21.07.1997 г. № 117-ФЗ «О безопасности гидротехнических сооружений» (в ред. от 13.07.2015 г. № 233-ФЗ);

от 17.12.1997 г. № 149-ФЗ «О семеноводстве» (в ред. от 13.07.2015 г. № 233-ФЗ);

от 08.01.1998 г. № 3-ФЗ «О наркотических средствах и психотропных веществах» (в ред. от 03.02.2015 г. № 7-ФЗ);

от 30.03.1999 г. № 52-ФЗ «О санитарно-эпидемиологическом благополучии населения» (в ред. от 13.07.2015 г. № 233-ФЗ);

от 31.03.1999 г. № 69-ФЗ «О газоснабжении в Российской Федерации» (в ред. от 21.07.2014 г. № 217-ФЗ);

от 30.04.1999 г. № 82-ФЗ «О гарантиях прав коренных малочисленных народов Российской Федерации» (в ред. от 13.07.2015 г. № 256-ФЗ);

от 10.01.2002 г. № 7-ФЗ «Об охране окружающей среды» (в ред. от 13.07.2015 г. № 233-ФЗ);

от 26.03.2003 г. № 35-ФЗ «Об электроэнергетике» (в ред. от 13.07.2015 г. № 233-ФЗ);

от 07.07.2003 г. № 126-ФЗ «О связи» (в ред. от 13.07.2015 г. № 257-ФЗ);

от 29.12.2006 г. № 264-ФЗ «О развитии сельского хозяйства» (в ред. от 12.02.2015 № 11-ФЗ);

от 24.07.2007 г. № 221-ФЗ «О государственном кадастре недвижимости» (в ред. от 13.07.2015 г. № 244-ФЗ);

от 22.07.2008 г. № 123-ФЗ «Технический регламент о требованиях пожарной безопасности» (в ред. от 13.07.2015 г. № 234-ФЗ);

от 24.07.2009 г. № 209-ФЗ «Об охоте и о сохранении охотничьих ресурсов и о внесении изменений в отдельные законодательные акты Российской Федерации» (в ред. от 14.10.2014 г. № 307-ФЗ, с изм., внесенными Постановлением Конституционного Суда РФ от 25.06.2015 г. № 17-П);

от 23.06.2014 г. № 171-ФЗ «О внесении изменений в Земельный кодекс Российской Федерации и отдельные законодательные акты Российской Федерации» (в ред. от 08.03.2015 г. № 48-ФЗ);

от 28.06.2014 г. № 180-ФЗ «О внесении изменений в отдельные законодательные акты Российской Федерации» (в ред. от 31.12.2014 г. № 504-ФЗ);

от 28.06.2014 г. № 181-ФЗ «О внесении изменений в отдельные законодательные акты Российской Федерации»;

от 21.07.2014 г. № 206-ФЗ «О карантине растений» (в ред. от 13.07.2015 г. № 233-ФЗ);

от 29.12.2014 г. № 458-ФЗ «О внесении изменений в Федеральный закон «Об отходах производства и потребления», отдельные законодательные акты Российской Федерации и признании утратившими силу отдельных законодательных актов (положений законодательных актов) Российской Федерации» (в ред. от 29.06.2015 г. № 203-ФЗ).

2. Постановления Правительства Российской Федерации:

от 09.06.1995 г. № 578 «Об утверждении Правил охраны линий и сооружений связи Российской Федерации»;

от 13.08.1996 г. № 997 «Об утверждении Требований по предотвращению гибели объектов животного мира при осуществлении производственных процессов, а также при эксплуатации транспортных магистралей, трубопроводов, линий связи и электропередачи» (в ред. от 13.03.2008 г. № 169);

от 20.11.2000 г. № 878 «Об утверждении Правил охраны газораспределительных сетей» (в ред. от 22.12.2011 г. № 1101);

от 11.08.2003 г. № 486 «Об утверждении Правил определения размеров земельных участков для размещения воздушных линий электропередачи и опор линий связи, обслуживающих электрические сети»;

от 28.01.2006 г. № 48 «О составе и порядке подготовки документации о переводе земель лесного фонда в земли иных (других) категорий» (в ред. от 29.12.2008 г. № 1068);

от 29.12.2006 г. № 837 «Об утверждении Правил расходования и учета средств, предоставляемых в виде субвенций из федерального бюджета бюджетам субъектов Российской Федерации на осуществление отдельных полномочий Российской Федерации в области лесных отношений» (в ред. от 26.05.2015 г. № 504);

от 30.12.2006 г. № 844 «О порядке подготовки и принятия решения о предоставлении водного объекта в пользование» (в ред. от 15.05.2014 г. № 442);

от 03.03.2007 г. № 138 «О размере платы за предоставление выписок из государственного лесного реестра и порядке ее взимания» (в ред. от 19.12.2014 г. № 1424);

от 03.03.2007 г. № 139 «Об утверждении Правил установления местных систем координат» (в ред. от 27.08.2014 г. № 861);

08.05.2007 г. № 273 «Об исчислении размера вреда, причиненного лесам вследствие нарушения лесного законодательства» (в ред. от 11.10.2014 № 1038);

от 22.05.2007 г. № 310 «О ставках платы за единицу объема лесных ресурсов и ставках платы за единицу площади лесного участка, находящегося в федеральной собственности» (в ред. от 09.06.2014 г. № 537);

от 22.06.2007 г. № 394 «Об утверждении Положения об осуществлении государственного лесного контроля и надзора» (в ред. от 28.01.2015 г. № 66);

от 22.06.2007 г. № 395 «Об установлении максимального объема древесины, подлежащей заготовке лицом, группой лиц»;

от 29.06.2007 г. № 414 «Об утверждении Правил санитарной безопасности в лесах» (в ред. от 01.11.2012 г. № 1128);

от 30.06.2007 г. № 417 «Об утверждении Правил пожарной безопасности в лесах» (в ред. от 14.04.2014 г. № 292);

от 30.06.2007 г. № 419 «О приоритетных инвестиционных проектах в области освоения лесов» (в ред. от 09.06.2014 г. № 537);

от 03.04.2008 г. № 234 «Об обеспечении жилищного и иного строительства на земельных участках, находящихся в федеральной собственности» (в ред. от 31.03.2011 г. № 227 с изм. от 13.05.2015 г. № 463);

от 22.07.2008 г. № 561 «О некоторых вопросах, связанных с резервированием земель для государственных или муниципальных нужд» (в ред. от 04.10.2012 г. № 1008);

от 06.10.2008 г. № 743 «Об утверждении Правил установления рыбоохранных зон»;

от 07.11.2008 г. № 822 «Об утверждении Правил представления проектной документации объектов, строительство, реконструкцию, капитальный ремонт которых предполагается осуществлять на землях особо охраняемых природных территорий, для проведения государственной экспертизы и государственной экологической экспертизы» (в ред. от 26.03.2014 г. № 230);

от 10.01.2009 г. № 17 «Об утверждении Правил установления на местности границ водоохранных зон и границ прибрежных защитных полос водных объектов»;

от 24.02.2009 г. № 160 «Об утверждении Правил установления охранных зон объектов электросетевого хозяйства и особых условий использования земельных участков, расположенных в границах таких зон» (в ред. от 26.08.2013 г. № 736);

от 24.02.2009 г. № 161 «Об утверждении Положения о предоставлении в аренду без проведения аукциона лесного участка, в том числе расположенного в резервных лесах, для выполнения изыскательских работ» (в ред. от 07.09.2012 г. № 894);

от 23.07.2009 г. № 604 «О реализации древесины, которая получена при использовании лесов, расположенных на землях лесного фонда, в соответствии со статьями 43 - 46 Лесного кодекса Российской Федерации» (в ред. от 22.10.2014 г. № 1090);

от 02.09.2009 г. № 717 «О нормах отвода земель для размещения автомобильных дорог и (или) объектов дорожного сервиса» (в ред. от 11.03.2011 г. № 153);

от 14.12.2009 г. № 1007 «Об утверждении Положения об определении функциональных зон в лесопарковых зонах, площади и границ лесопарковых зон, зелёных зон» (в ред. от 01.11.2012 г. № 1128);

от 03.02.2010 г. № 47 «Об утверждении Правил хранения, ношения и применения специальных средств должностными лицами, осуществляющими государственный лесной контроль и надзор»;

от 23.09.2010 г. № 736 «О Федеральном агентстве лесного хозяйства» (в ред. от 27.12.2014 г. № 1581);

от 17.11.2010 г. № 928 «О перечне автомобильных дорог общего пользования федерального значения» (в ред. от 28.04.2015 г. № 412);

от 04.02.2011 г. № 50 «Об отдельных полномочиях Федерального агентства лесного хозяйства в области лесных отношений и об изменении и признании утратившими силу некоторых актов Правительства Российской Федерации» (в ред. от 05.06.2013 г. № 476);

от 16.04.2011 г. № 281 «О мерах противопожарного обустройства лесов»;

от 05.05.2011 г. № 344 «Об утверждении Правил привлечения сил и средств подразделений пожарной охраны для ликвидации чрезвычайной ситуации в лесах, возникшей вследствие лесных пожаров»;

от 17.05.2011 г. № 376 «О чрезвычайных ситуациях в лесах, возникших вследствие лесных пожаров» (в ред. от 29.05.2015 г. № 515);

от 17.05.2011 г. № 377 «Об утверждении Правил разработки и утверждения плана тушения лесных пожаров и его формы» (в ред. от 01.11.2012 г. № 1128);

от 29.06.2011 г. № 524 «Об утверждении Правил отмены правовых актов органов исполнительной власти субъектов Российской Федерации, осуществляющих переданные полномочия Российской Федерации в области лесных отношений» (в ред. от 01.11.2012 г. № 1128);

от 18.08.2011 г. № 687 «Об утверждении Правил осуществления контроля за достоверностью сведений о пожарной опасности в лесах и лесных пожарах» (в ред. от 09.06.2014 г. № 536);

от 31.01.2012 г. № 69 «О лицензировании деятельности по тушению пожаров в населенных пунктах, на производственных объектах и объектах инфраструктуры» (в ред. от 28.04.2015 г. № 403);

от 06.03.2012 г. № 194 «Об утверждении критериев оценки эффективности деятельности органов государственной власти субъектов Российской Федерации по осуществлению переданных полномочий Российской Федерации в области лесных отношений» (в ред. от 23.01.2014 г. № 49);

от 23.04.2013 г. № 366 «Об утверждении Перечня должностных лиц, которые осуществляют федеральный государственный лесной надзор (лесная охрана) и которым разрешено хранение, ношение и применение специальных средств, служебного оружия, а также разрешенного в качестве служебного оружия гражданского оружия самообороны и охотничьего огнестрельного оружия, и об установлении предельной численности указанных лиц»;

от 05.06.2013 г. № 476 «О вопросах государственного контроля (надзора) и признании утратившими силу некоторых актов Правительства Российской Федерации» (в ред. от 30.04.2015 г. № 427);

от 13.06.2013 г. № 495 «Об обеспечении служебным оружием, разрешённым в качестве служебного оружия гражданским оружием самообороны и охотничьим огнестрельным оружием должностных лиц, осуществляющих федеральный государственный лесной надзор (лесную охрану)»;

от 31.10.2013 г. № 978 «Об утверждении Перечня особо ценных диких животных и водных биологических ресурсов, принадлежащих к видам, занесенным в Красную книгу Российской Федерации и (или) охраняемым международными договорами Российской Федерации, для целей статей 226.1 и 258.1 Уголовного кодекса Российской Федерации»;

от 15.04.2014 г. № 318 «Об утверждении государственной программы Российской Федерации «Развитие лесного хозяйства» на 2013 - 2020 годы»;

от 21.06.2014 г. № 571 «О сопроводительном документе на транспортировку древесины»;

от 03.11.2014 г. № 1148 «О направлении запросов о предоставлении информации, содержащейся в единой государственной автоматизированной информационной системе учета древесины и сделок с ней»;

от 27.11.2014 г. № 1261 «Об утверждении Положения о продаже лесных насаждений для заготовки древесины при осуществлении закупок работ по охране, защите и воспроизводству лесов»;

от 03.12.2014 г. № 1300 «Об утверждении перечня видов объектов, размещение которых может осуществляться на землях или земельных участках, находящихся в государственной или муниципальной собственности, без предоставления земельных участков и установления сервитутов»;

от 03.12.2014 г. № 1301 «Об утверждении Правил представления информации в единую государственную автоматизированную информационную систему учета древесины и сделок с ней»;

от 16.12.2014 г. № 1370 «Об утверждении Положения о взаимодействии единой государственной автоматизированной информационной системы учета древесины и сделок с ней и иных государственных информационных систем»;

от 26.12.2014 г. № 1525 «Об утверждении Правил учета древесины»;

от 06.01.2015 г. № 11 «Об утверждении Правил представления декларации о сделках с древесиной»;

от 28.01.2015 г. № 55 «О порядке эксплуатации единой государственной автоматизированной информационной системы учета древесины и сделок с ней»;

от 19.02.2015 г. № 138 «Об утверждении Правил создания охранных зон отдельных категорий особо охраняемых природных территорий, установления их границ, определения режима охраны и использования земельных участков и водных объектов в границах таких зон».

3. Распоряжения Правительства Российской Федерации:

от 08.05.2009 г. № 631-р «Об утверждении перечня мест традиционного проживания и традиционной хозяйственной деятельности коренных малочисленных народов Российской Федерации и перечня видов традиционной хозяйственной деятельности коренных малочисленных народов Российской Федерации»;

от 22.12.2011 г. № 2322-р «Об утверждении Концепции развития системы особо охраняемых природных территорий федерального значения на период до 2020 года»;

от 17.07.2012 г. № 1283-р «Перечень объектов лесной инфраструктуры для защитных лесов, эксплуатационных лесов и резервных лесов»;

от 27.05.2013 г. № 849-р «Перечень объектов, не связанных с созданием лесной инфраструктуры, для защитных лесов, эксплуатационных лесов, резервных лесов» (в ред. от 29.12.2014 № 2761-р);

от 26.09.2013 г. № 1724-р «Основы государственной политики в области использования, охраны, защиты и воспроизводства лесов в Российской Федерации на период до 2030 года»;

от 31.10.2013 г. № 2019-р «О перечне товаров, работ, услуг, в случае осуществления закупок которых заказчик обязан проводить аукцион в электронной форме (электронный аукцион)» (в ред. от 25.04.2015 г. № 740-р);

от 17.02.2014 г. № 212-р «Стратегия сохранения редких и находящихся под угрозой исчезновения видов животных, растений и грибов в Российской Федерации на период до 2030 года»;

от 13.06.2014 г. № 1047-р «Об утверждении перечней видов древесины, на которые распространяются требования главы 2.2 Лесного кодекса Российской Федерации»;

от 11.08.2014 г. № 1512-р «Об утверждении плана реализации в 2014 году и в плановый период 2015 и 2016 годов государственной программы Российской Федерации «Развитие лесного хозяйства» на 2013 - 2020 годы» (в ред. от 31.07.2015 г. № 1486-р);

от 19.11.2014 г. № 2320-р «Об утверждении перечня размещаемой в информационно-телекоммуникационных сетях общего пользования открытой информации, содержащейся в единой государственной автоматизированной информационной системе учета древесины и сделок с ней»;

4. Приказы МПР России:

от 06.04.2004 г. № 323 «Об утверждении Стратегии сохранения редких и находящихся под угрозой исчезновения видов животных, растений и грибов»;

от 24.11.2004 г. № 701 «Об утверждении Порядка подготовки и утверждения акта натурного технического обследования участка лесного фонда»;

от 17.04.2007 г. № 101 «Об утверждении Особенностей охраны лесов, разработки и осуществления профилактических и реабилитационных мероприятий в зонах радиоактивного загрязнения лесов»;

от 16.07.2007 г. № 181 «Об утверждении Особенностей использования, охраны, защиты, воспроизводства лесов, расположенных на особо охраняемых природных территориях» (в ред. от 12.03.2008 г. № 54);

от 16.07.2007 г. № 183 «Об утверждении Правил лесовосстановления» (в ред. от 05.11.2013 г. № 479);

от 16.07.2007 г. № 185 «Об утверждении Правил ухода за лесами»;

от 31.10.2007 г. № 282 «Об утверждении Административного регламента исполнения государственной функции по ведению государственного лесного реестра и предоставления государственной услуги по предоставлению выписки из государственного лесного реестра»;

от 18.03.2008 г. № 61 «Об утверждении примерного перечня мероприятий по осуществлению отдельных полномочий Российской Федерации в области водных отношений, переданных органам государственной власти субъектов Российской Федерации»;

от 30.04.2010 г. № 138 «Об утверждении нормативов допустимого изъятия охотничьих ресурсов и нормативов численности охотничьих ресурсов в охотничьих угодьях» (в ред. от 17.06.2014 г. № 267);

от 16.11.2010 г. № 512 «Об утверждении Правил охоты» (в ред. от 29.09.2014 г. № 420);

от 24.12.2010 г. № 560 «Об утверждении видов и состава биотехнических мероприятий, а также порядка их проведения в целях сохранения охотничьих ресурсов»;

от 08.12.2011 г. № 948 «Об утверждении Методики исчисления размера вреда, причиненного охотничьим ресурсам» (в ред. от 22.07.2013 г. № 252);

от 26.09.2013 г. № 1724-р «Основы государственной политики в области использования, охраны, защиты и воспроизводства лесов в Российской Федерации на период до 2030 года»;

от 30.10.2013 г. № 464 «Об утверждении Перечня видов информации, содержащейся в государственном лесном реестре, предоставляемой в обязательном порядке, и условий ее предоставления»;

от 11.11.2013 г. № 496 «Об утверждении перечня, форм и порядка подготовки документов, на основании которых осуществляется внесение документированной информации в государственный лесной реестр и ее изменение»;

от 16.12.2013 г. № 591 «Об утверждении Методических указаний по заполнению формы плана тушения лесных пожаров»;

от 21.01.2014 г. № 21 «Об утверждении Нормативов патрулирования лесов должностными лицами, осуществляющими федеральный государственный лесной надзор (лесную охрану)»;

от 28.03.2014 г. № 161 «Об утверждении видов средств предупреждения и тушения лесных пожаров, нормативов обеспеченности данными средствами лиц, использующих леса, норм наличия средств предупреждения и тушения лесных пожаров при использовании лесов» (в ред. от 15.07.2015 № 321);

от 23.06.2014 г. № 275 «Об утверждении Методики инструментального замера площади лесного пожара»;

от 23.06.2014 г. № 276 «Об утверждении Порядка осуществления мониторинга пожарной опасности в лесах и лесных пожаров»;

от 02.07.2014 г. № 298 «Об утверждении порядка заготовки, обработки, хранения и использования семян лесных растений»;

от 08.07.2014 г. № 313 «Об утверждении Правил тушения лесных пожаров»;

от 18.08.2014 г. № 367 «Об утверждении Перечня лесорастительных зон Российской Федерации и Перечня лесных районов Российской Федерации» (в ред. от 23.12.2014 г. № 569);

от 29.08.2014 г. № 379 «Об утверждении порядка оформления и выдачи разрешений на добычу охотничьих ресурсов, порядка подачи заявок и заявлений, необходимых для выдачи таких разрешений, и утверждении форм бланков разрешений на добычу копытных животных, медведей, пушных животных, птиц»;

от 13.10.2014 г. № 437 «Об утверждении Методики проведения проверки достоверности сведений о площади лесных пожаров с использованием данных дистанционного зондирования Земли высокого пространственного разрешения»;

от 01.12.2014 г. № 528 «Об утверждении Правил использования лесов для переработки древесины и иных лесных ресурсов»;

от 01.12.2014 г. № 529 «Об утверждении Порядка отнесения земель, предназначенных для лесовосстановления, к землям, занятым лесными насаждениями, и формы соответствующего акта»;

от 16.01.2015 г. № 17 «Об утверждении формы лесной декларации, порядка ее заполнения и подачи, требований к формату лесной декларации в электронной форме»;

от 23.03.2015 г. № 129 «Об установлении Порядка представления отчета об охране и защите лесов и его формы»;

от 19.12.2015 № 59 «Об утверждении порядка осуществления государственного мониторинга воспроизводства лесов;

от 04.08.2015 г. № 340 «Об утверждении Порядка организации и осуществления государственного лесопатологического мониторинга».

от 17.09.2015 № 400 «Об утверждении Порядка использования районированных семян лесных растений основных лесных древесных пород».

5. Приказы Минсельхоза РФ:

от 14.03.2007 г. № 163 «Об организации работ по выдаче фитосанитарных сертификатов и карантинных сертификатов» (в ред. от 19.03.2010 г. № 85);

от 26.09.2008 г. № 443 «Об утверждении Порядка организации работы по контролю и надзору за исполнением органами государственной власти субъектов Российской Федерации переданных им полномочий Российской Федерации по осуществлению государственного лесного контроля и надзора» (в ред. от 06.10.2009 г. № 468);

от 24.02.2009 г. № 75 «Об утверждении Методических указаний по подготовке, организации и проведению аукционов по продаже права на заключение договоров аренды лесных участков, находящихся в государственной или муниципальной собственности, либо права на заключение договора купли-продажи лесных насаждений в соответствии со статьями 78 - 80 Лесного кодекса» (с изм., внесенными решением Верховного Суда РФ от 27.05.2014 г. № АКПИ14-496);

от 22.04.2009 г. № 160 «Об утверждении Правил проведения карантинных фитосанитарных обследований» (в ред. от 26.03.2013 г. № 148).

6. Приказы Рослесхоза:

от 15.08.2007 г. № 370 «Об утверждении Регламента Федерального агентства лесного хозяйства»;

от 04.12.2008 г. № 374 «Об определении количества лесничеств на территории Иркутской области и установлении их границ» (с изменениями от 15.09.2009 г. № 364);

от 16.03.2009 г. № 81 «Об утверждении методических документов»: Методические рекомендации по регламентации лесохозяйственных мероприятий в лесах, загрязненных радионуклидами, Методические рекомендации по проведению контроля содержания радионуклидов в лесных ресурсах;

от 16.09.2009 г. № 372 «Об отнесении лесов на территории Иркутской области к ценным лесам, эксплуатационным лесам, резервным лесам и установлении их границ» (с изменениями от 16.05.2012 г. № 195);

от 14.12.2010 г. № 485 «Об утверждении Особенностей использования, охраны, защиты, воспроизводства лесов, расположенных в водоохранных зонах, лесов, выполняющих функции защиты природных и иных объектов, ценных лесов, а также лесов, расположенных на особо защитных участках лесов»;

от 27.12.2010 г. № 515 «Об утверждении Порядка использования лесов для выполнения работ по геологическому изучению недр, для разработки месторождений полезных ископаемых» (с изменениями от 26.06.2012 г. № 275);

от 27.05.2011 г. № 191 «Об утверждении Порядка исчисления расчетной лесосеки»;

от 30.05.2011 г. № 194 «Об утверждении Порядка ведения государственного лесного реестра»;

от 06.06.2011 г. № 207 «Об утверждении Порядка проведения государственной инвентаризации лесов»;

от 10.06.2011 г. № 223 «Об утверждении Правил использования лесов для строительства, реконструкции, эксплуатации линейных объектов»;

от 27.06.2011 г. № 245 «Об утверждении формы отчета об осуществлении органами государственной власти субъектов Российской Федерации переданных полномочий Российской Федерации в области лесных отношений»;

от 05.07.2011 г. № 287 «Об утверждении классификации природной пожарной опасности лесов и классификации пожарной опасности в лесах в зависимости от условий погоды»;

от 19.07.2011 г. № 308 «Об утверждении Правил использования лесов для выращивания посадочного материала лесных растений (саженцев, сеянцев)»;

от 26.07.2011 г. № 318 (с изменениями от 23.04.2012 г. № 161) «Об утверждении Порядка подготовки и заключения договора купли-продажи лесных насаждений, расположенных на землях, находящихся в государственной или муниципальной собственности, и Формы примерного договора купли-продажи лесных насаждений»;

от 26.07.2011 г. № 319 (с изменениями от 26.06.2012 г. № 275) «Об утверждении Порядка подготовки и заключения договора аренды лесного участка, находящегося в государственной или муниципальной собственности, и Формы примерного договора аренды лесного участка»;

от 01.08.2011 г. № 337 «Об утверждении Правил заготовки древесины»;

от 05.10.2011 г. № 423 «Об утверждении Типовой формы и состава лесного плана субъекта Российской Федерации, порядка его подготовки»;

от 26.10.2011 г. № 447 «Об утверждении Нормативов площади участковых лесничеств, лесных кварталов»;

от 03.11.2011 г. № 470 «Об утверждении Порядка организации и выполнения авиационных работ по охране и защите лесов»;

от 03.11.2011 г. № 471 «Об утверждении Порядка ограничения пребывания граждан в лесах и въезда в них транспортных средств, проведения в лесах определенных видов работ в целях обеспечения пожарной безопасности или санитарной безопасности в лесах»;

от 10.11.2011 г. № 472 (в ред. от 07.05.2013 г. № 135) «Об утверждении Методических рекомендаций по проведению государственной инвентаризации лесов»;

от 05.12.2011 г. № 509 «Об утверждении Правил использования лесов для ведения сельского хозяйства»;

от 05.12.2011 г. № 510 «Об утверждении Правил использования лесов для выращивания лесных плодовых, ягодных, декоративных растений, лекарственных растений»;

от 05.12.2011 г. № 511 «Об утверждении Правил заготовки пищевых лесных ресурсов и сбора лекарственных растений»;

от 05.12.2011 г. № 512 «Об утверждении Правил заготовки и сбора недревесных лесных ресурсов»;

от 05.12.2011 г. № 513 «Об утверждении перечня видов (пород) деревьев и кустарников, заготовка древесины которых не допускается»;

от 12.12.2011 г. № 516 «Об утверждении Лесоустроительной инструкции»;

от 20.12.2011 г. № 540 «Об утверждении Порядка определения платы за оказание услуг (выполнение работ), относящихся к основным видам деятельности государственных бюджетных учреждений, подведомственных Федеральному агентству лесного хозяйства, для граждан и юридических лиц»;

от 22.12.2011 г. № 545 «Об утверждении Порядка государственной или муниципальной экспертизы проекта освоения лесов»;

от 23.12.2011 г. № 548 «Об утверждении Правил использования лесов для осуществления научно-исследовательской деятельности, образовательной деятельности»;

от 10.01.2012 г. № 1 «Об утверждении Правил лесоразведения»;

от 10.01.2012 г. № 2 «Об утверждении Порядка реализации и транспортировки партий семян лесных растений»;

от 10.01.2012 г. № 3 «Об утверждении Порядка производства семян отдельных категорий лесных растений»;

от 24.01.2012 г. № 23 «Об утверждении Правил заготовки живицы»;

от 15.02.2012 г. № 53 «Об утверждении Порядка представления в уполномоченный федеральный орган исполнительной власти документированной информации, содержащейся в государственном лесном реестре, органами государственной власти и органами местного самоуправления»;

от 15.02.2012 г. № 54 «Об утверждении форм ведения государственного лесного реестра»;

от 21.02.2012 г. № 62 «Об утверждении Правил использования лесов для осуществления рекреационной деятельности»;

от 29.02.2012 г. № 69 «Об утверждении Состава проекта освоения лесов и порядка его разработки»;

от 04.04.2012 г. № 126 «Об утверждении Состава лесохозяйственных регламентов, порядка их разработки, сроков их действия и порядка внесения в них изменений»;

от 13.04.2012 г. № 139 «Об утверждении Порядка проведения государственного учета лесного участка в составе земель лесного фонда»;

от 16.04.2012 г. № 141 «Об утверждении целевых прогнозных показателей, форм отчетов о расходах бюджета субъекта Российской Федерации, источником финансового обеспечения которого является субвенция, и о достижении целевых прогнозных показателей»;

от 27.04.2012 г. № 174 «Об утверждении Нормативов противопожарного обустройства лесов»;

от 28.05.2012 г. № 218 «Об утверждении Методических указаний по вопросам организации и функционирования специализированных диспетчерских служб органов исполнительной власти субъектов Российской Федерации, уполномоченных в области лесных отношений»;

от 09.10.2013 г. № 288 «О применении региональных классов пожарной опасности в лесах в зависимости от условий погоды»;

от 09.04.2015 г. № 105 «Об установлении возрастов рубок».

от 08.10.2015 № 353 «Об установлении лесосеменного районирования».

7. Письма Рослесхоза:

от 13.12.2012 г. № НК-03-54/14278 «О применении положений приказа Рослесхоза от 10.06.2011 г. № 223 в части объектов электроэнергетики» (вместе с «Разъяснениями к приказу Рослесхоза от 10 июня 2011 г. № 223 «Об утверждении Правил использования лесов для строительства, реконструкции, эксплуатации линейных объектов»;

от 17.07.2013 г. № ВЛ-03-54/7028 «О соблюдении порядка согласования включения лесных участков в земли населённых пунктов».

8. Приказы других федеральных органов исполнительной власти:

Приказ Росрегистрации от 19.11.2007 г. № 255 «Об утверждении Методических рекомендаций об особенностях государственной регистрации прав, ограничений (обременений) прав на лесные участки и сделок с ними»;

Приказ Минпромторга РФ № 248, Минсельхоза РФ № 482 от 31.10.2008 г. «Об утверждении Стратегии развития лесного комплекса Российской Федерации на период до 2020 года»;

Приказ Минэкономразвития РФ от 30.04.2009 г. № 141 «О реализации положений Федерального закона «О защите прав юридических лиц и индивидуальных предпринимателей при осуществлении государственного контроля (надзора) и муниципального контроля» (в ред. от 30.09.2011 г. № 532);

Приказ Минпромторга РФ от 04.06.2009 г. № 490 «Об утверждении требований по содержанию и порядку подготовки отчета о ходе реализации приоритетного инвестиционного проекта» (в ред. от 07.04.2010 г. № 275);

Приказ Минэкономразвития РФ от 05.07.2010 г. № 270 «Об особенностях размещения заказа на выполнение работ по охране, защите, воспроизводству лесов и заключения договоров»;

Приказ Минэкономразвития РФ от 01.09.2014 г. № 540 «Об утверждении классификатора видов разрешенного использования земельных участков».

9. Законы Иркутской области:

от 10.12.2007 г. № 118-оз «О порядке заготовки и сбора гражданами недревесных лесных ресурсов для собственных нужд» (в ред. от 08.05.2009 г. № 21-оз);

от 10.12.2007 г. № 119-оз «О порядке заготовки пищевых лесных ресурсов и сбора лекарственных растений гражданами для собственных нужд» (в ред. от 10.03.2015 г. № 5-оз);

от 29.12.2007 г. № 145-оз «О правилах использования лесов для осуществления видов деятельности в сфере охотничьего хозяйства в Иркутской области» (в ред. от 31.10.2013 г. № 81-оз);

от 19.06.2008 г. № 27-оз «Об особо охраняемых природных территориях в Иркутской области» (в ред. от 06.06.2014 г. № 57-оз);

от 24.06.2008 г. № 30-оз «О Красной книге Иркутской области»(в ред. от 09.06.2015 г. № 46-оз);

от 10.10.2008 г. № 87-оз «Об административной ответственности за уничтожение редких и находящихся под угрозой исчезновения животных, растений и других организмов, занесённых в Красную книгу Иркутской области» (в ред. от 13.05.2013 г. № 27-оз);

от 07.10.2009 г. № 67/33-оз «Об исключительных случаях заготовки древесины на основании договоров купли-продажи лесных насаждений в Иркутской области» (в ред. от 20.12.2012 г. № 147-оз);

от 18.06.2010 г. № 46-оз «Об отдельных вопросах в сфере охоты, сохранения охотничьих ресурсов и среды их обитания в Иркутской области» (в ред. от 16.12.2013 г. № 119-оз);

от 21.06.2010 г. № 49-оз «Об административно-территориальном устройстве Иркутской области» (в ред. от 31.12.2014 г. № 183-оз);

от 10.11.2011 г. № 109-оз «О порядке и нормативах заготовки гражданами древесины для собственных нужд в Иркутской области» (в ред. от 04.04.2014 г. № 38-оз).

10. Указы и постановления губернатора Иркутской области:

от 09.02.2009 г. № 23-п «Об утверждении Лесного плана Иркутской области» (в ред. от 26.03.2015 г. № 50-уг);

от 23.07.2014 г. № 224-уг «Об утверждении лимита добычи охотничьих ресурсов на территории Иркутской области на период до 1 августа 2015 года».

11. Постановления Правительства Иркутской области:

от 29.12.2014 г. № 704-пп (в ред. от 30.09.2015 г.) «Об образовании территории традиционного природопользования коренных малочисленных народов Севера, Сибири и Дальнего Востока Российской Федерации, проживающих на территории Иркутской области, регионального значения, расположенной на территории муниципального образования «Качугский район» Иркутской области;

от 31.10.2007 г. № 237-па (в ред. от 26.03.2015 № 95-пп) «Об агентстве лесного хозяйства Иркутской области»;

от 07.11.2012 г. № 629-пп «О государственных природных заказниках Иркутской области» (в ред. от 28.08.2013 г. № 318-пп);

от 09.09.2013 г. № 344-пп «О реализации закона Иркутской области от 7 октября 2009 года № 67/33-оз «Об исключительных случаях заготовки древесины на основании договоров купли-продажи лесных насаждений в Иркутской области»;

от 24.10.2013 г. № 444-пп «Об утверждении государственной программы Иркутской области «Охрана окружающей среды» на 2014 - 2018 годы» (в ред. от 26.05.2015 г. № 251-пп);

от 09.12.2013 г. № 556-пп «Об утверждении Положения о порядке пользования недрами юридическими лицами и гражданами в границах предоставленных им земельных участков с целью добычи общераспространенных полезных ископаемых, а также в целях, не связанных с добычей полезных ископаемых»;

от 29.12.2014 г. № 701-пп «Об утверждении Перечня автомобильных дорог общего пользования регионального или межмуниципального значения Иркутской области»;

от 13.05.2015 г. № 235-пп «Об утверждении перечня редких и находящихся под угрозой исчезновения растений, животных и других организмов, обитающих (произрастающих) на территории Иркутской области и включаемых в Красную книгу Иркутской области».

12. Постановление Администрации Иркутской области от 29.12.2007 г. № 304-па «О ставках платы по договору купли-продажи лесных насаждений для собственных нужд граждан, заготавливаемых на территории Иркутской области, за исключением земель особо охраняемых природных территорий федерального значения» (в ред. от 30.06.2014 г. № 317-пп).

13. Приказы Агентства лесного хозяйства Иркутской области:

от 16.12.2008 г. № 1293-апр «О структуре лесничеств агентства лесного хозяйства Иркутской области»;

от 19.10.2012 г. № 3-апр «Положения о территориальных отделах агентства лесного хозяйства Иркутской области» (в ред. от 26.05.2015 г. № 19-агпр);

от 06.05.2013 г. № 9-агпр «О сроках заготовки дикорастущих плодов и ягод гражданами для собственных нужд» (в ред. от 30.12.2014 г. № 58-агпр);

от 15.07.2013 г. № 15-агпр «Об утверждении перечня должностных лиц, имеющих право составлять протоколы об административных правонарушениях в области лесных отношений»;

от 27.12.2013 г. № 28-агпр «Об утверждении Порядка приемки мероприятий по охране, защите и воспроизводству лесов на лесных участках, переданных в аренду и постоянное (бессрочное) пользование»;

от 22.05.2015 г. № 18-агпр «Об утверждении Стандартов качества выполнения государственных работ».

14. Нормативные правовые акты других органов исполнительной власти Иркутской области:

Распоряжение министерства природных ресурсов и экологии Иркутской области от 24.01.2011 г. № 12-мпр-р «Об утверждении перечня растений, животных и других живых организмов, не вошедших в Красную книгу Иркутской области, но нуждающихся в особом внимании»;

15. Методические указания:

Указания по лесному семеноводству в Российской Федерации, утвержденные первым заместителем руководителя Федеральной службы лесного хозяйства России 11.01.2000 г.

Красная Книга Российской Федерации;

Красная Книга Иркутской области;

ГОСТ 17462-84 «Продукция лесозаготовительной промышленности. Термины и определения»;

ГОСТ 6663-74 «Корье для производства дубильных экстрактов. Технические условия»;

ГОСТ 17.6.1.01-83 «Охрана и защита лесов. Термины и определения»;

ГОСТ 21769-84 «Зелень древесная. Технические условия»;

ГОСТ 17559-82 «Лесные культуры. Термины и определения»;

ГОСТ 18486-87 «Лесоводство. Термины и определения»;

ОСТ 56-103-98 «Охрана лесов от пожаров. Противопожарные разрывы и минерализованные полосы. Критерии качества и оценка состояния;

Руководство по учету и оценке второстепенных лесных ресурсов и продуктов побочного пользования. - М.: ВНИИЛМ, 2003;

Материалы лесоустройства;

Материалы государственного лесного реестра;

Общесоюзные нормативы для таксации лесов. - М.: Колос, 1992;

Отчетные данные лесничества (лесхоза) за анализируемый период.

Лесохозяйственный регламент разработан сроком на 3 года (до 31.12.2018 г.).

Основанием для внесения изменений в лесохозяйственный регламент является Государственный контракт № 216/2015 на выполнение работ по внесению изменений в лесохозяйственные регламенты лесничеств Иркутской области, выполнение работ по внесению изменений в Лесной план Иркутской области от 6 августа 2015 года. Государственный контракт № 216/2015 от 06.08.2015 г. на выполнение работ по внесению изменений в лесохозяйственные регламенты лесничеств Иркутской области, содержащий полный перечень выполненных работ, приведен в (Приложении № 1).

Разработчиком настоящего регламента является Прибайкальский филиал федерального государственного бюджетного учреждения «Рослесинфорг» (филиал ФГБУ «Рослесинфорг» «Прибайкаллеспроект»). Юридический адрес ФГУП «Рослесинфорг»: 115035, г. Москва, ул. Садовническая, дом 56/49, стр. 1.

Почтовый адрес филиала: 664040, г. Иркутск, ул. Розы Люксембург, д. № 150, а/я 203. Телефоны: (8-3952) 44-22-34, факс: (8-3952) 44-22-31.

Электронный адрес: e-mail: forest@pglp.ru.

Лесоустроительные работы на территории Качугского лесничества выполнены в 1990 и 1991 годах (территория бывшего Качугского лесхоза), и в 1985 году (территория бывшего Качугского межхозяйственного лесхоза) государственным лесоустроительным предприятием «Прибайкаллеспроект».

Информация о таксационных разрядах лесов (разрядах лесоустройства) и способах таксации лесов приведена в нижеследующей таблице и показано на карте-схеме.

Наименование лесничества	Общая площадь, тыс. га	Год таксации леса	Разряды лесоустройства	Способы таксации лесов	
				глазомерный	дешифровочный
Качугское	2293,4	1990 1991 1985	2 2 1	750,9 790,8 71,2	263,1 417,3

Примечание:

Таксационные разряды лесоустройства – (показатели, характеризующие степень детализации и точности таксационных работ, устанавливаемые в зависимости от размеров лесных кварталов) приведены в соответствие с требованиями действующей лесоустроительной инструкции (приложение 6 к Лесоустроительной инструкции, утвержденной приказом Рослесхоза от 12.12.2011 № 516).

Согласно «Правил рубок главного пользования и лесовосстановительных рубок в лесах Восточной Сибири» (1981 г.) часть лесов Качугского лесничества отнесена к горным: Верхнеленский район – горный Ангинское участковое лесничество Ангинская дача кварталы №№ 18-20, 25-89, 114-149, 181-215, 245-275, 302-328, 359-382, 411-428, 457-471, 501-520, 546-566, 590-608, 635-651, 678-695, 721-739, 762-787; перечень кварталов указан по данным лесоустройства 1990-1991 годов, показано на прилагаемой карте-схеме.

Природно климатические условия

По лесорастительному районированию, разработанному институтом леса и древесины им. В.Н. Сукачева СО АН СССР, территория лесничества относится к Верхнеленской горнотаежной провинции: равнинные леса к Орлингскому таежному округу, горные леса к Предбайкальскому горнотаежному округу.

Для этих лесорастительных округов, характерно преобладание лиственничных, кедровых и сосновых насаждений, образующих здесь многочисленные ассоциации. На лесных гарях распространены березовые и осиновые травяные и мохово-травяные насаждения.

Климат района резко континентальный с большими колебаниями температуры воздуха, с малым количеством осадков зимой, сравнительно обильными осадками летом, и коротким безморозным периодом.

Резкую континентальность климата Качугского района определяют, значительная удаленность и орографическая изоляция от морей умеренных и южных широт. Район в течение холодного периода года находиться под воздействием Сибирского антициклона, что обуславливает преобладания ясной погоды с сильными морозами и невысоким снежным покровом. Среднегодовая температура воздуха отрицательная – 4,2° С.

Климатическими факторами, отрицательно влияющими на рост и развитие древесной растительности, являются поздние весенние и ранние осенние заморозки, относительно короткий вегетационный период (140 дней), наличие вечной мерзлоты.

Все эти факторы в сочетании с почвенно-экологическими условиями отрицательно влияют на производительность лесов, снижают средний бонитет насаждений.

Преобладающими ветрами являются ветры западного и северо-западного направлений. Средняя скорость их 4-5 м/сек. Наибольшее количество дней с сильным ветром приходиться на апрель, май. Продолжительность метелей в часах наибольшая в марте (18 часов).

Наличие холмистого рельефа вызывает целый ряд изменений температурного и ветрового режимов, так как всхолмления вызывают отклонения воздушных масс от прямолинейных путей и их перераспределение.

Возникает своеобразная местная циркуляция воздушных масс – стекание охлажденных слоев воздуха в низкие участки, вследствие чего на повышенных местах бывает значительно теплее, чем внизу.

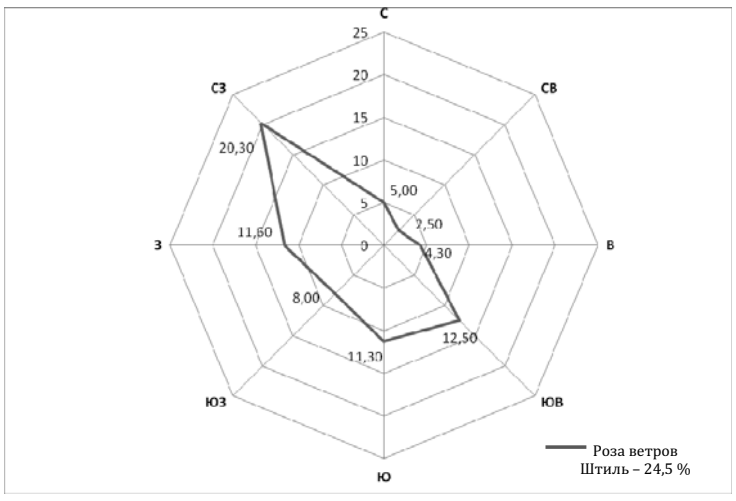

Рисунок 1. Роза ветров Качугского лесничества, с усредненными значениями

Почвы

Коренными почвообразующими породами района являются песчаники различной зернистости, песчанно-глинистые сланцы, аргелиты, перемежающиеся с прослойками глин и сланцев.

Поверхностные почвообразующие породы представлены почти исключительно суглинками и глинами.

Развитие почв происходило, главным образом, под воздействием следующих природных условий: резкоконтинентального климата с небольшим годовым количеством осадков, большой годовой амплитудой температуры воздуха, незначительной мощностью снежного покрова и наличие вечной мерзлоты, господство богатых карбонатами материнских пород, большой густотой гидрографической сети, холмистого рельефа. Все эти факторы оказали своё влияние на формирования почв.

Преимущественное распространение на территории лесничества имеют дерново-карбонатные почвы, сформировавшиеся на карбонатных или обогащенными карбонатами силикатных породах (песчаниках, аргелитах, мергелях), содержащих углекислые соли в гумусовом горизонте.

Дерно-карбонатные почвы образуют разности:

1. Дерново-карбонатные типичные приуроченные к участкам с залеганием сильнокарбонатных почвообразующих пород;

2. Дерново-карбонатные выщелоченные;

Дерново-карбонатные оподзоленные с различием слаборазвитого горизонта.

3. Дерново-карбонатные глеевые, имеющие ясное оглеение нижнего горизонта.

4. Дерново-карбонатные почвы занимают обширные водораздельные плато и склоны различных экспозиций.

По крутым склонам, вершинам сопок распространены слаборазвитые скелетные почвы, переходящие местами грубые каменистые россыпи, лишенные почвенного слоя.

Кроме дерново-карбонатных почв на территории лесничества по поймам рек распространены мерзлотно-болотные почвы с избыточным увлажнением. Они имеют слаборазвитую структуру и недостаточную аэрацию. Такие почвы на территории лесничества имеют незначительные площади, встречаются в долинах рек Манзурки, Куленги, и Тутуры.

Мощность почв неодинакова. По долинам рек и речек, где происходит скопление продуктов размыва пород, мощность почв достигает одного метра и более. При подъеме к вершинам холмов мощность почвы уменьшается и местами слой гумуса лежит на горной породе.

Рельеф

Территория Качугского района занимает центральную часть Прибайкальской впадины. С севера-запада на территорию района заходит часть Лено-Ангарского плато, а на юго-востоке территория включает в себя затухшие отроги Приморского и Байкальского хребтов.

Не большим клином с юга на территорию района заходит Онотская возвышенность, располагаясь в междуречьях рек Манзурки и Левой Иликты.

Рельеф характерен наличием невысоких сопок с широкими вершинами и пологими склонами (5-10). Вдоль реки Лены, ниже п. Качуг, по р. Куленга рельеф усложняется, здесь местами встречаются крутые склоны 15 и выше с открытыми выходами горных пород (совхозы «Магданский» и «Верхоленский»).

Глава 1. Общие сведения

1.1. Краткая характеристика лесничества

1.1.1. Наименование и местоположение лесничества

Качугское лесничество организовано приказом Рослесхоза от 04.12.2008 г. № 374 «Об определении количества лесничеств на территории Иркутской области и установлении их границ».

Лесничество расположено в восточной части Иркутской области.

граничит:

- на севере – с Казачинско-Ленским лесничеством;
- на востоке – с Байкало-Ленским заповедником;
- на юго-востоке – с Прибайкальским государственным природным национальным парком;
- на юго-востоке и юге – с Ольхонским лесничеством;
- на юге – с Баяндаевским и Усть-Ордынским лесничествами;
- на юго-западе – с Кировским и Осинским лесничествами;
- на западе и северо-западе – с Жигаловским лесничеством.

Протяжённость территории лесничества составляет с юга на север 180 км, с запада на восток - 150 км.

Центр муниципального образования «Качугский район» расположен в рабочем поселке Качуг, здесь же находиться контора лесничества.

Почтовый адрес лесничества: 666203, Иркутская область, п. Качуг, ул. Морозова, дом 1, телефон (8-39540) 31-2-21. С агентством лесного хозяйства администрации Иркутской области лесничество имеет устойчивую корпоративную телефонную связь.

Транспортная связь с областным центром осуществляется по автомобильной дороге регионального значения Иркутск – Усть-Ордынский – Жигалово.

Наглядное представление о расположении территории лесничества в пределах границ Иркутской области показано на прилагаемой карте-схеме.

1.1.2. Общая площадь лесничества и участковых лесничеств

Общая площадь Качугского лесничества, по данным государственного лесного реестра на 01.01.2015 г. составляет 2293379 га. По сравнению с данными лесохозяйственного регламента, утверждённого распоряжением агентства лесного хозяйства Иркутской области от 31.12.2008 г. № 1523-апр, от 01.01.2011 г. № 16-ра и об утверждении дополнений и изменений в лесохозяйственный регламент от 18.01.2012 г. № 63-ра, площадь лесничества осталась без изменений.

В состав Качугского лесничества включены два участковых лесничества:

- Ангинское – общей площадью 1437406 га.
- Верхоленское – 855973 га.

1.1.3. Распределение территории лесничества по муниципальным образованиям (структура лесничества)

Структура лесничества утверждена приказом агентства лесного хозяйства Иркутской области от 16.12.2008 г. № 1293-апр «О структуре лесничеств агентства лесного хозяйства Иркутской области».

Распределение территории лесничества по муниципальным образованиям (структура лесничества) приведено в таблице 1.1.3.1, а их границы и территориальное размещение показаны на прилагаемой карте-схеме деления территории лесничества по участковым лесничествам, лесным дачам и техническим участкам с нанесенными границами внутрирайонных муниципальных образований.

Таблица 1.1.3.1.

Структура лесничества (лесопарка)

№ п/п	Наименование участковых лесничеств и выделенных в их пределах лесных дач		Муниципальное образование	Общая площадь, га
	участковых лесничеств	лесных дач и технических участков		
1	Ангинское	Ангинская дача	Качугский район	920257
		Бирюльская дача		503340
		технический участок № 5 (совхоз «Ангинский»)		4286
		технический участок № 6 (совхоз «Бутаковский»)		3968
		технический участок № 7 (совхоз «Бирюльский»)		5555
		Итого по участковому лесничеству		1437406
2	Верхоленское	Верхоленская дача		571065
		Качугская дача		109981
		Манзурская дача		117490
		технический участок № 1 (совхоз «Верхоленский»)		20921
2	Верхоленское	технический участок № 2 (совхоз «Магданский»)		21747
		технический участок № 3 (совхоз «Ленский»)		1346
		технический участок № 4 (совхоз «Качугский»)		3539
		технический участок № 8 (совхоз им. Фрунзе)		4290
		технический участок № 9 (совхоз «Манзурский»)		5594
		Итого по участковому лесничеству		855973
Всего по лесничеству:				2293379

1.1.4. Распределение лесов лесничества по лесорастительным зонам и лесным районам

Распределение территории лесничества по лесорастительным зонам и лесным районам в соответствии с приказом Минприроды России от 18.08.2014 № 367 (в ред. от 23.12.2014 № 569) «Об утверждении перечня лесорастительных зон Российской Федерации и перечня лесных районов Российской Федерации» приведено в таблице 1.1.4.1.

Таблица 1.1.4.1

Распределение лесов лесничества по лесорастительным зонам и лесным районам

№ п/п	Наименование участковых лесничеств	Наименование дач, технических участков	Лесорастительная зона	Лесной район	Перечень лесных кварталов	Площадь, га
1.	Ангинское	Ангинская дача	Таёжная	Верхненленский таёжный	1–1100	920257
		Бирюльская дача	Таёжная	Верхненленский таёжный	1–137, 146–163, 173–197, 206–240, 248–276, 284–313, 321–350, 352–585	469290
			Лесостепная	Среднесибирский подтаёжно-лесостепной	138–145, 164–172, 198–205, 241–247, 277–283, 314–320, 351	34050
			Итого по даче			503340
		технический участок № 5 (совхоз «Ангинский»)	Таёжная	Верхненленский таёжный	1–31	4286
		технический участок № 6 (совхоз «Бутаковский»)	Таёжная	Верхненленский таёжный	1–27	3968
		технический участок № 7 (совхоз «Бирюльский»)	Таёжная	Верхненленский таёжный	1–4, 6, 16–18	2621
			Лесостепная	Среднесибирский подтаёжно-лесостепной	5, 7–15	2934
			Итого по техническому участку			5555
		Итого по участковому лесничеству				1437406
2.	Верхоленское	Верхоленская дача	Таёжная	Верхненленский таёжный	1–519, 521–549, 553–579, 583–606, 611–633, 638–662, 667–685, 692–702	548388
		Верхоленская дача	Лесостепная	Среднесибирский подтаёжно-лесостепной	520,550–552, 580–582, 607–610, 634–637, 663–666, 686–691, 703–706	22677
			Итого по даче			571065
		Качугская дача	Таёжная	Верхненленский таёжный	1–3, 11–12, 22	3748
			Лесостепная	Среднесибирский подтаёжно-лесостепной	4–10, 13–21, 23–136	106233
			Итого по даче			109981
		Манзурская дача	Таёжная	Верхненленский таёжный	41–47, 50–59, 63–85, 89–96, 101–104, 106–145	75726
			Лесостепная	Среднесибирский подтаёжно-лесостепной	1–40, 48–49, 60–62, 86–88, 97–100, 105	41764
			Итого по даче			117490
		технический участок № 1 (совхоз «Верхоленс кий»)	Таёжная	Верхненленский таёжный	1–98	20921
2.	Верхоленское	технический участок № 2 (совхоз «Магданский»)	Таёжная	Верхненленский таёжный	1–122	21747
		технический участок № 3 (совхоз «Ленский»)	Таёжная	Верхненленский таёжный	10, 16	75
			Лесостепная	Среднесибирский подтаёжно-лесостепной	1–9, 11–15	1271
			Итого по техническому участку			1346
		технический участок № 4 (совхоз «Качугский»)	Таёжная	Верхненленский таёжный	5, 9	270
			Лесостепная	Среднесибирский подтаёжно-лесостепной	1–4, 6–8, 10–25	3269
			Итого по техническому участку			3539
		технический участок № 8 (совхоз им. Фрунзе)	Таёжная	Верхненленский таёжный	1–14	4290
		технический участок № 9 («совхоз «Манзурский»)	Таёжная	Верхненленский таёжный	1–15, 18, 22–23, 27–31	3906
			Лесостепная	Среднесибирский подтаёжно-лесостепной	16–17, 19–21, 24–26	1688
			Итого по техническому участку			5594
	Всего по лесничеству					2293379
	В том числе по лесным районам		Таёжная	Верхненленс кий таёжный		2079493
			Лесостепная	Среднесибирский подтаёжно-лесостепной		213886

Пространственное размещение лесных районов отражено на прилагаемой карте-схеме.

1.1.5. Распределение лесов по целевому назначению и категориям защитных лесов

Распределение территории лесничества и участковых лесничеств по целевому назначению лесов и категориям защитных лесов по состоянию на 01.01.2011 г., а также юридические основания для этого распределения приведены в таблице 1.1.5.1, а территориальное расположение показано на прилагаемой карте-схеме.

Таблица 1.1.5.1

Распределение лесов по целевому назначению и категориям защитных лесов

Целевое назначение лесов	Участковое лесничество	Названия лесных дач, номера кварталов или их частей	Площадь, га	Основание деления лесов по целевому назначению
Всего лесов			2293379	
Защитные леса, всего			452702	
В том числе:				
1. Леса, выполняющие функции защиты природных и иных объектов			107	
1.1. Защитные полосы лесов, расположенные вдоль железнодорожных путей общего пользования, федеральных автомобильных дорог общего пользования, автомобильных дорог общего пользования, находящихся в собственности субъектов Российской Федерации	Верхоленское	Технический участок № 1 (совхоз «Верхоленский»), кв: 36ч.; 70ч.; 77ч.	49	Постановление Правительства Иркутской области от 29.12.2014 г. №701-пп
		Технический участок № 3 (совхоз «Ленский»), кв: 1ч.	2	
		Технический участок № 4 (совхоз «Качугский»), кв: 3ч.; 16ч.; 23ч.; 25ч.	18	
		Технический участок № 8 (совхоз им. Фрунзе), кв: 2ч.; 8ч.; 13ч.	11	
		Технический участок № 9 (совхоз «Манзурский»), кв: 14ч.; 17ч.; 22ч.; 24ч.	23	
		Итого	107	
2. Ценные леса, всего			452595	
2.1. Нерестоохранные полосы лесов	Ангинское	Ангинская дача, кв: 29ч.; 61; 62ч.; 84-86; 108ч.; 109ч.; 120; 121; 139-141; 146; 173ч.; 176ч.; 177ч.; 187ч.; 188; 199; 201; 205-207; 237ч.-240ч.; 251ч.; 252; 261; 293ч.-296ч.; 308; 309; 317; 318ч.; 319ч.; 349ч.-351ч.; 365; 366; 373; 374ч.-376ч.; 395ч.-403ч.; 416ч.; 417ч.; 423; 424; 427ч.; 428ч.; 440ч.-450ч.; 463ч.; 464; 466; 467; 508ч.; 509; 510; 511ч.; 555ч.-558ч.; 597ч.-600ч.; 619; 620; 641ч.; 642ч.; 657; 658; 679ч.-684ч.; 698-700; 724ч.-726ч.; 770ч.; 771ч.; 905ч.-909ч.; 912ч.; 944ч.-950ч.; 952ч.-956ч.; 980ч.-984ч.; 1017ч.-1019ч.; 1045ч.-1049ч.; 1068ч.-1072ч.; 1081ч.; 1082ч.; 1093ч.-1096ч.	58157	Приказ Рослесхоза от 16.09.2009 г. № 372

Целевое назначение лесов	Участковое лесничество	Названия лесных дач, номера кварталов или их частей	Площадь, га	Основание деления лесов по целевому назначению
		Бирюльская дача, кв: 114ч.; 115ч.; 123ч.-133ч.; 140ч.-144ч.; 145; 146ч.-163ч.; 166ч.; 169ч.-172ч.; 189ч.-192ч.; 196ч.; 205ч.; 206ч.; 209ч.; 210ч.; 227ч.; 228ч.; 239ч.; 240ч.; 250ч.; 251ч.; 267ч.; 274ч.; 288ч.; 289ч.; 306ч.; 308ч.-311ч.; 326ч.; 367ч.; 369ч.-372ч.; 404ч.; 406ч.; 440ч.; 473ч.; 475ч.	26335	
		Технический участок № 5 (совхоз «Ангинский»), кв: 10ч.; 12ч.-24ч.; 26ч.	691	
		Технический участок №7 (совхоз «Бирюльский»), кв: 5ч.-10ч.; 16ч.	1279	
		Итого	86462	
	Верхоленское	Верхоленская дача, кв: 18; 33; 52; 64; 65; 66ч.; 67ч.; 73; 74; 83-85; 86ч.; 89ч.-91ч.; 98; 99; 101; 103-105; 111ч.; 112ч.; 116ч.; 117ч.; 127ч.; 129ч.; 144ч.; 145ч.; 355ч.; 383ч.; 384ч.; 389; 390; 413ч.; 423; 424; 446; 459; 480; 492; 493; 513ч.; 514; 526; 527; 546; 558;	47039	
2.1. Нерестоохранные полосы лесов	Верхоленское	559; 575; 576; 586-589; 603; 611-613; 628; 629; 638-640; 656; 657; 667-670; 697-702		Приказ Рослесхоза от 16.09.2009 г. № 372
		Качугская дача, кв: 23ч.-25ч.; 28ч.; 35ч.-39ч.; 42ч.; 43ч.; 72ч.-74ч.; 100ч.	3866	
		Манзурская дача, кв: 7ч.; 16ч.; 64ч.; 65ч.; 75ч.	334	
		Технический участок № 1 (совхоз «Верхоленский»), кв: 1-10; 11ч.-13ч.; 20ч.-22ч.; 24ч.-26ч.; 28ч.-32ч.; 34ч.-36ч.; 40ч.; 41; 42ч.; 49ч.; 50; 53ч.; 57ч.; 58ч.;68ч.-70ч.; 75ч.-77ч.; 81ч.; 87ч.; 91; 92ч.-97ч.	6071	
		Технический участок № 2 (совхоз «Магданский»), кв.: 9ч.; 14ч.; 20ч., 21ч.; 22; 32; 33; 41ч.; 49ч.-51ч.; 63ч.; 64; 65; 66ч.; 70ч.-72ч.; 77; 78; 81ч.; 82; 85ч.-87ч.; 93ч., 94, 98ч.-100ч.; 103ч.; 104; 105ч.; 106; 107; 108ч.; 110ч.; 112ч.; 114ч.; 116ч.; 118	4240	
		Технический участок № 3 (совхоз «Ленский»), кв.: 1ч.; 7ч.; 15ч.	118	
		Технический участок № 4 (совхоз «Качугский»), кв: 1; 5ч.; 17ч.	50	
		Технический участок № 8 (совхоз им. Фрунзе), кв: 1ч.; 5ч.; 8ч.	116	
		Технический участок № 9 (совхоз «Манзурский»), кв: 6ч.; 7ч.; 9ч.; 14ч.	66	
		Итого	61900	
	Всего		148362	
2.2. Запретные полосы лесов, расположенные вдоль водных объектов	Ангинское	Ангинская дача, кв: 150ч.; 216ч.; 217ч.; 277ч.-283ч.; 335ч.-340ч.; 389ч.-392ч.	3370	Приказ Рослесхоза от 16.09.2009 г. № 372
		Бирюльская дача, кв: 114ч.; 115ч.; 116; 117; 123ч.-133ч.; 140ч.-144ч.; 146ч.-163ч.; 164; 165; 166ч.; 167; 168; 169ч.-172ч.; 189ч.-192ч.; 193; 196ч.;	34196	
2.2. Запретные полосы лесов, расположенные вдоль водных объектов	Ангинское	205ч.; 206ч.; 227ч.; 228ч.; 239ч.; 240ч.; 267ч.; 274ч.; 306ч.; 308ч.-311ч.		Приказ Рослесхоза от 16.09.2009 г. № 372
		Технический участок № 7 (совхоз «Бирюльский»), кв: 5ч.-10ч.; 11; 12ч.-15ч.	820	
		Итого	38386	
	Верхоленское	Верхоленская дача, кв: 66ч.; 89ч.; 90ч.; 111ч.; 112ч.; 116ч.; 117ч.; 143; 144ч.; 145ч.; 175; 203; 233	7419	
		Качугская дача, кв: 23ч.-25ч.; 26; 28ч.; 34; 35ч.-39ч.; 42ч.; 43ч.; 71; 72ч.-74ч.	9164	
		Технический участок № 1 (совхоз «Верхоленский»), кв: 11ч.-13ч.; 20ч.-22ч.; 23; 24ч.-37ч.; 39ч.-40ч.; 42ч.; 43ч.; 48ч.; 49ч.; 51ч.; 53ч.; 56ч.-59ч.; 65ч.; 68ч.-71ч.; 75ч.-77ч.; 81ч.-83ч.; 87ч.; 88; 89ч., 90ч.; 92ч.-97ч.	5335	
		Технический участок № 2 (совхоз «Магданский»), кв: 10ч.; 11; 14ч.; 16; 17	621	
		Технический участок № 3 (совхоз «Ленский»), кв: 1ч.; 7ч; 15ч.	112	
		Технический участок № 4 (совхоз «Качугский»), кв: 2ч.; 3ч.; 10ч.; 11; 12ч.-17ч.	621	
		Технический участок № 8 (совхоз им. Фрунзе), кв: 1ч.	8	
		Итого	23280	
	Всего		61666	
2.3. Орехово-промысловые зоны	Ангинское	Ангинская дача, кв: 329; 330; 383; 384; 429; 430; 433-436; 472; 473; 477; 478; 521-523; 527-528; 568	16299	Приказ Рослесхоза от 16.09.2009 г. № 372
		Бирюльская дача, кв: 222-226; 258-263; 293-303; 330-341; 368; 373; 374; 391-395; 424-430; 456-461; 546-548; 561-563; 574; 575	52593	
		Итого	68892	
	Верхоленское	Верхоленская дача, кв: 1-17; 19; 21; 24-30; 32; 35-43; 47-49; 53-61; 68-72; 75-77; 81; 82; 92-	134788	
2.3. Орехово-промысловые зоны	Верхоленское	96; 119-125; 128; 136-139; 148-150; 152; 154; 155; 163-171; 187-190; 195-198; 218-219;		Приказ Рослесхоза от 16.09.2009 г. № 372
		226-230; 247-255; 265-273; 280-282; 291-295; 303; 304; 306; 313-317; 320-324; 345-349; 372-376; 403; 404; 416-418; 452; 453; 486; 487		
		Манзурская дача, кв: 119-121; 126-130	6604	
		Итого	141392	
	Всего		210284	
2.4. Противоэрозионные леса	Ангинское	Бирюльская дача, кв. 194, 195, 197, 234-238, 269-273, 275, 276, 342-346, 349, 350, 376-378, 413, 443, 444, 474, 531-533, 542-545	32283	Приказ Рослесхоза от 16.09.2009 г. № 372

Целевое назначение лесов	Участковое лесничество	Названия лесных дач, номера кварталов или их частей	Площадь, га	Основание деления лесов по целевому назначению
Эксплуатационные леса	Ангинское	Ангинская дача, кв: 1-28; 29ч.; 30-60; 62ч.; 63-83; 87-107; 108ч.; 109ч.; 110-119; 122-138; 142-145; 147-149; 150ч.; 151-172; 173ч.; 174; 175; 176ч.; 177ч.; 178-186; 187ч.; 189-198; 200; 202; 203; 204; 208-215; 216ч.; 217ч.; 218-236; 237ч.-240ч.; 241-250; 251ч.; 253-260; 262-276; 277ч.-283ч.; 284-292; 293ч.-296ч.; 297-307; 310-316; 318ч.; 319ч.; 320-328; 331-334; 335ч.-340ч.; 341-348; 349ч.-351ч.; 352-364; 367-372; 374ч.-376ч.; 377-382; 385-388; 389ч.-392ч.; 393; 394; 395ч.-403ч.; 404-415; 416ч.; 417ч.; 418-422; 425; 426; 427ч.; 428ч.; 431; 432; 437-439; 440ч.-450ч.; 451-462; 463ч.; 465; 468-471; 474-476; 479-507; 508ч.; 511ч.; 512-520; 524-526; 529-554; 555ч.-558ч.; 559-567; 569-596; 597ч.-600ч.; 601-618; 621-640; 641ч.; 642ч.; 643-656; 659-678; 679ч.-684ч.; 685-697; 701-723; 724ч.-726ч.; 727-769; 770ч.; 771ч.; 772-904; 905ч.-909ч.; 910, 911; 912ч.; 913-943; 944ч.-950ч.; 951; 952ч.-956ч.; 957-979; 980ч.; 981ч.-984ч.; 985-1016;	842431	Приказ Рослесхоза от 16.09.2009 г. № 372
Эксплуатационные леса	Ангинское	1017ч.-1019ч.; 1020-1044; 1045ч.-1049ч.; 1050-1067; 1068ч.-1072ч.; 1073-1080; 1081ч.; 1082ч.; 1083-1092; 1093ч.-1096ч.; 1097-1100		Приказ Рослесхоза от 16.09.2009 г. № 372
		Бирюльская дача, кв.: 1-113; 118-122; 134-139; 173-188; 198-204; 207; 208; 209ч.; 210ч.; 211-221; 229-233; 241-249; 250ч.; 251ч.; 252-257; 264-266; 268, 277-287; 288ч.; 289ч.; 290-292; 304; 305; 307; 312-325; 326ч.; 327-329; 347, 348, 351-366; 367ч.; 369ч.-372ч.; 375, 379-390; 396-403; 404ч.; 405; 406ч.; 407-412, 414-423; 431-439; 440ч.; 441, 442, 445-455; 462-472; 473ч.; 475ч.; 476-530, 534-541; 549-560; 564-573; 576-585	357933	
		Технический участок № 5 (совхоз «Ангинский»), кв: 1-9; 10ч.; 11; 12ч.-24ч.; 25; 26ч.; 27-30	3595	
		Технический участок № 6 (совхоз «Бутаковский»), кв: 1-27	3968	
		Технический участок № 7 (совхоз «Бирюльский»), кв: 1-4; 5ч.-16ч.; 17-18	3456	
		Итого	1211383	
	Верхоленское	Верхоленская дача, кв: 10; 11; 20; 22; 23; 31; 34; 44-46; 50; 51; 62; 63; 67ч.; 78-80; 86ч.; 87; 88; 91ч.; 97; 100; 102; 106-110; 113-115; 118; 126; 127ч.; 129ч.; 130-135; 140-142; 146; 147; 151; 153; 156-162; 172-174; 176-186; 191-194; 199-202; 204-217; 220-225; 231; 232; 234-246; 256-264; 274-279; 283-290; 296-302; 305; 307-312; 318; 319; 325-344; 350-354; 355ч.; 356-371; 377-382; 383ч.; 384ч.; 385-388; 391-402; 405-412; 413ч.; 414; 415; 419-422; 425-445; 447-451; 454-	381819	
Эксплуатационные леса	Верхоленское	458; 460-479; 481-485; 488-491; 494-512; 513ч.; 515-525; 528-545; 547-557; 560-574; 577-585; 590-602; 604-610; 614-627; 630-637; 641-655; 658-666; 671-696; 703-706		Приказ Рослесхоза от 16.09.2009 г. № 372
		Качугская дача, кв: 1-22; 27; 29-33; 40; 41; 44-70; 75-99; 100ч.; 101-136	96951	
		Манзурская дача, кв: 1-6; 7ч.; 8-15; 16ч.; 17-63; 64ч.; 65ч.; 66-74; 75ч.; 76-118; 122-125; 131-145	110552	
		Технический участок № 1 (совхоз «Верхоленский»), кв: 14-19; 27ч.; 33ч.; 37ч.; 38; 39ч.; 42ч.; 43ч.; 44-47; 48ч.; 51ч.; 52; 53ч.; 54; 55; 56ч.; 58ч.; 59ч.; 60-64; 65ч.; 66; 67; 68ч.; 70ч.-71ч.; 72-74, 75ч.; 78-80; 82ч.; 83ч.; 84-86; 89ч.; 90ч.; 98	9466	
		Технический участок № 2 (совхоз «Магданский»), кв: 1-8; 9ч.-10ч.; 12; 13; 14ч.; 15; 18-19; 20ч.; 21ч.; 23-31; 34-40; 41ч.; 42-48; 49ч.-51ч.; 52-62; 63ч.; 66ч.; 67-69; 70ч.-72ч.; 73-76; 79; 80; 81ч.; 83; 84; 85ч.-87ч.; 88-92; 93ч.; 95-97; 98ч.-100ч.; 101; 102; 103ч.; 105ч.; 108ч.; 109; 110ч.; 111; 112ч.; 113; 114ч.; 115; 116ч.; 117; 119-120; 121ч.; 122	16886	
		Технический участок № 3 (совхоз «Ленский»), кв: 1ч.; 2-6; 8-14; 15ч.; 16	1114	
		Технический участок № 4 (совхоз «Качугский»), кв: 2ч., 3ч., 4, 5ч., 6-9, 10ч.; 12ч. 16ч.; 18-22, 23ч., 24, 25ч.	2850	
		Технический участок № 8 (совхоз им. Фрунзе), кв: 1ч.; 2ч., 3, 4; 5ч.; 6-7; 8ч.; 9-14	4155	
		Технический участок № 9 (совхоз «Манзурский»), кв: 1-5; 6ч.; 7ч.; 8, 9ч., 10-13; 14ч.;	5501	
Эксплуатационные леса	Верхоленское	15; 16; 17ч.; 18-21; 22ч.; 23; 24ч.; 25-31		Приказ Рослесхоза от 16.09.2009 г. № 372
		Итого	629294	
	Всего		1840677	

1.1.6. Характеристика лесных и нелесных земель из состава земель лесного фонда на территории лесничества

Распределение лесного фонда по категориям земель по данным государственного лесного реестра по состоянию на 01.01.2015 г. приведено в таблице 1.1.6.1.

Таблица 1.1.6.1

Характеристика лесных и нелесных земель лесного фонда на территории лесничества по состоянию на 01.01.2015 г.

Показатели характеристики земель	Всего по лесничеству	
	площадь, га	%
Общая площадь земель	2293379	100
Лесные земли, всего	2221590	96,9
Земли, покрытые лесной растительностью, всего	2208349	96,3
из них лесные культуры	6039	0,3
Земли, не покрытые лесной растительностью, всего	13241	0,6
в том числе:		
несомкнувшиеся лесные культуры	786	0,1
лесные питомники; плантации	6	-
вырубки	12401	0,5

Показатели характеристики земель	Всего по лесничеству	
	площадь, га	%
гари	48	-
редины	-	-
прогалины	-	-
другие	-	-
Нелесные земли, всего	71789	3,1
в том числе:		
пашни	531	-
сенокосы	1418	0,1
пастбища	5026	0,2
воды	6321	0,3
дороги, просеки	5221	0,2
болота	40516	1,8
пески	31	-
другие	12725	0,5

1.1.7. Характеристика особо охраняемых природных территорий и объектов, планов по их организации, развитию экологических сетей, сохранению биоразнообразия

На территории лесничества категория защитности «Леса, расположенные на особо охраняемых природных территориях» не выделены.

Вместе с тем имеются действующие особо охраняемые природные территории (ООПТ): государственный заказник областного значения «Магданский».

Комплексный государственный заказник областного значения «Магданский» учреждён решением Иркутского облисполкома от 02.10.1973 г. № 606. Положение о заказнике утверждено решением Иркутского облисполкома от 17.06.1982 г. № 305 «Об утверждении Положений о государственных охотничьих заказниках областного значения». (Приложение № 2).

В соответствии с Федеральным законом от 14 марта 1995 года № 33-ФЗ «Об особо охраняемых природных территориях», Законом Иркутской области от 19.07.2008 года № 27-ОЗ «Об особо охраняемых природных территориях в Иркутской области», руководствуясь статьей 67 Устава Иркутской области, Правительство Иркутской области постановило:

1. Установить, что государственный природный заказник областного значения – «Магданский» является государственным природным заказником регионального значения с комплексным (ландшафтным) профилем.

2. Утвердить уточненные описания границ государственного природного заказника регионального значения. Постановление Правительства Иркутской области от 07.11.2012 г. № 629-пп (в редакции постановления Правительства Иркутской области от 28.08.2013 г. № 318-пп).

Территория и границы заказника определены. В состав заказника включены Верхоленская дача кварталы: №№388; 389; 416-423; 452-459; 486-492; 495-497; 498ч.-503ч.; 521-537; 538ч.-541ч.; 553-572; 583ч.-587ч.; 596-600; 619-624; 649-653; 675-678; Технический участок № 2 (совхоз «Магданский) кварталы №№ 111ч.; 122 общей площади – 85213,29 га. Местонахождение заказника показано на карте-схеме объектов лесной, лесоперерабатывающей инфраструктуры.

Согласно Положению о заказнике на его территории установлены ограничения следующих видов деятельности:

- использование ядохимикатов;
- движение механизированного транспорта вне дорог общего пользования;
- нахождение лиц с оружием, орудиями лова, собаками без специального на то разрешения управления охотничье-промыслового хозяйства;
- рубка леса в местах глухариных токов;
- любительский лов рыбы по речкам;
- промысловый сбор дикорастущих ягод и грибов;
- преследование и распугивание зверей и птиц, отлов молодняка, разорение гнёзд и других убежищ животных.

Охрана территорий государственного природного заказника осуществляется государственными органами, в ведении которых он находится. Органы исполнительной власти Иркутской области могут осуществлять охрану особо охраняемых природных территорий регионального значения через специально созданные для этой цели структурные подразделения, наделённые соответствующими полномочиями.

В соответствии с письмом Рослесхоза от 27.01.2010 г. № МГ-06-46/400 в целях соблюдения режима, установленного в государственных природных заказниках, на их территории в соответствии с Лесоустроительной инструкцией, утверждённой приказом МПР России, могут быть выделены особо защитные участки лесов «особо охраняемые части государственных природных заказников и других особо охраняемых природных территорий».

На территории государственного природного заказника постоянно или временно запрещается или ограничивается любая деятельность, если она противоречит целям создания природных заказников или причиняет вред природным комплексам и их компонентам.

Задачи и особенности режима особой охраны конкретного государственного природного заказника регионального значения определяются органами исполнительной Иркутской области, принявшими решение о создании этого природного заказника показано.

Институт географии СО РАН, изучавший перспективы развития и размещения ООПТ в Иркутской области, составил предварительный перечень планируемых ООПТ (таблица 1.1.7.1), каждую из которых требуется оценить с точки зрения важности и уникальности для сохранения природных комплексов области.

Таблица 1.1.7.1

Перечень планируемых особо охраняемых природных территорий в границах муниципального образования «Качугский район»

№ п/п	Название планируемой ООПТ	Площадь, тыс. га	Местонахождение, описание границ	Примечание
Резервные территории				
1.	Солонцовая	179,3	Охотничье-промысловая база. Бассейн рек Левая, Средняя и Правая Иликты – в месте слияния этих рек с отстоями копытных	Типичная среднегорная тайга Байкальского хребта с преобладанием лиственничников и уникальным остепненным участком на склоне (Жовтан)
2.	Междуречье ручьев Дундайка и Каменка	3,37	Таёжные ландшафты междуречий в сочетании с ерниками, лугами и болотами в истоках рек Дундайка и Каменка	
Ключевые орнитологические территории				
1.	Очаульская		Много редких птиц гнездится и на пролете	
2.	Акейско-Тутурская		Кластерная (2 части)	
3.	Нотайская		Пиковая численность птиц. Встречается горбоносый турпан	
Планируемые памятники природы				
Геологические				
1.	Пещера у с. Большая Тарель		По правому берегу р. Правая Иликта	
2.	Пещера в долине реки Манзурка		Вблизи улусов Алан и Степпо-Байкальское; с. Харбатово	
3.	Пещеры в скалах реки Лена		На 2 км ниже п. Качуг, по правому берегу	
4.	Пещера Картухайская		На 31 км ниже п. Качуг, в деревне Картухай, на правом берегу реки Лена	Небольшая пещера- ниша в скале из красноцветного песчаника. Найдены остатки культуры раннего железного века. Служила сторожевым пунктом. На скалах возле пещеры сохранились рисунки
5.	Пещера-трещина на р. Куленге		Правый берег р. Куленге (приток р. Лены), вблизи деревни Житово	Среди местного населения носит название «Студеный камень». Ширина входа - около 1 м, длина - 1,5 м, высота - 2,0 м, несколько залов. Поселение древнего человека
6.	Пещера Чанчурская		В 5 км от п. Чанчур, на правом крутом берегу р. Чанчур (левый приток р. Лена)	Глубина проходной части пещеры 86 м, длина ходов 286 м, животный мир представлен летучими мышами
7.	Пещера Ангараканская			Пещера обследована и включена в перечень перспективных объектов-памятников
Геоморфологические				
1.	Минеральный источник в с. Верхоленск			Слабосолёная минеральная вода сульфатного магниево-кальциевого состава, без запаха.
2.	Минеральный источник Кодогонский		На правом берегу р. Лены около бывшего с. Кодогон	Минеральная вода слабосоленая с запахом сероводорода
3.	Минеральный источник Тарельский		На левом берегу речки Иликта, в 7 км к западу от д. Малая Тарель	Минеральная вода вытекает ручьем из небольшого озера и имеет хлоридный натриевый состав, слабосоленая на вкус
4.	Минеральный источник Тангодинский		На левом берегу р. Тангода (левый приток р. Киренга, в ее верхнем течении), в 15 км ниже слияния рек Левая и Правая Тонгода	Минеральная вода сульфатная магниево-кальциевая, со слабым запахом сероводорода
Культовые комплексы				
1.	Шаманский камень		В 13 км выше Верхоленска, на отвесной скале правого берега р. Лена	Четырехугольный столб из красного песчаника высотой 6 метров, оригинальный памятник природы

С целью сохранения и защиты окружающей среды постановлением Правительства Иркутской области от 24.10.2013 № 444-пп утверждена государственная программа «Охрана окружающей среды» на 2014-2018 годы.

Одна из подпрограмм – «Сохранение биоразнообразия и развитие особо охраняемых природных территорий Иркутской области» направлена на обеспечение устойчивого развития экологически значимых природных комплексов и сохранение биологического разнообразия.

Подпрограмма включает в себя основное мероприятие по сохранению, развитию особо охраняемых природных территорий регионального значения и обеспечению рационального использования объектов животного мира, отнесенных к объектам охоты, в рамках которого будут выполнены следующие мероприятия:

1) инвентаризация и паспортизация существующих на территории Иркутской области ООПТ регионального значения;

2) образование на территории Иркутской области новых ООПТ регионального значения, обеспечение их функционирования;

3) повышение уровня правовой культуры, экологического образования и просвещения населения Иркутской области, организация и развитие туристской и рекреационной деятельности на ООПТ регионального значения Иркутской области;

4) сохранение природных комплексов и восстановление биологического разнообразия на ООПТ регионального значения Иркутской области;

5) ведение Красной книги Иркутской области.

Территории традиционного природопользования (ТТП) коренных малочисленных народов

Федеральный закон от 07.05.2001 г. № 49-ФЗ (в редакции от 31.12.2014 г. № 499-ФЗ) «О территориях традиционного природопользования коренных малочисленных народов Севера, Сибири и Дальнего Востока Российской Федерации» рассматривает указанные земельные участки в качестве особо охраняемых территорий, образованных для ведения на них коренными этносами традиционного природопользования и традиционного образа жизни.

В соответствии с постановлением Правительства Российской Федерации от 24.03.2000 г. № 255 «О едином перечне коренных малочисленных народов Российской Федерации» (в редакции от 28.08.2015 г. № 880) к коренным малочисленным народам отнесены Тутуро-Очеульские эвенки. Распоряжением Правительства Российской Федерации от 08.05.2009 г. № 631-р утверждён перечень мест традиционного проживания и перечень видов традиционной хозяйственной деятельности коренных малочисленных народов Российской Федерации. В перечень мест проживания в границах Иркутской области включен Качугский муниципальный район (Вершино-Тутурское сельское поселение).

Территория традиционного природопользования коренных малочисленных народов выделена постановлением Правительства Иркутской области от 29.12.2014 № 704-пп (в ред. от 30.09.2015 г.) « Об образовании территории традиционного природопользования коренных малочисленных народов Севера, Сибири и Дальнего Востока Российской Федерации, проживающих на территории Иркутской области, регионального значения, расположенной на территории муниципального образования «Качугский район» Иркутской области». (Приложение № 3)

Общие положения

Территория традиционного природопользования коренных малочисленных народов Севера, Сибири и Дальнего Востока Российской Федерации, проживающих на территории Иркутской области, регионального значения, расположенной на территории муниципального образования «Качугский район» Иркутской области (далее - территория традиционного природопользования) создана для ведения на данной территории традиционного природопользования и традиционного образа жизни коренных малочисленных народов Севера, Сибири и Дальнего Востока Российской Федерации, проживающих на территории Иркутской области (далее - малочисленные народы), и общин малочисленных народов, а также лиц, не относящихся к малочисленным народам, но постоянно проживающих в местах их традиционного проживания и традиционной хозяйственной деятельности, ведущих такие же, как и малочисленные народы, традиционное природопользование и традиционный образ жизни (далее - лица, приравненные к малочисленным народам).

Территория традиционного природопользования находится в кадастровых кварталах 38:08:130101, 38:08:130401 и 38:08:131201 и частично в кадастровом квартале 38:08:011201, на землях лесного и водного фондов в установленных в соответствии с картографическим описанием (не приводится), каталогом координат и картой границах, утвержденных настоящим постановлением.

Территорией традиционного природопользования объявлены места проживания малочисленных народов и лиц, приравненных к малочисленным народам на территории муниципального образования «Качугский район» Иркутской области.

Образование территории традиционного природопользования не влечет изъятия земельных участков, входящих в границы территории традиционного природопользования, у пользователей, владельцев и собственников земельных участков.

Изменение категории (лишение статуса) территории традиционного природопользования, изменение площади и корректировка границ, а также изменение правового режима ее охраны производятся Правительством Иркутской области в соответствии с законодательством.

Территория традиционного природопользования является особо охраняемой территорией и образована без ограничений срока действия.

Особенности расположения и функционирования территории традиционного природопользования подлежат обязательному учету при разработке планов и перспектив социально-экономического развития Иркутской области, схемы территориального планирования Иркутской области, схем территориального планирования муниципального образования «Качугский район», схем землеустройства, лесохозяйственных регламентов лесничеств, проектов освоения лесов.

Общая площадь территории традиционного природопользования составляет 679873 га. В упомянутом постановлении Правительства Иркутской области ошибочно указана площадь 679873 тыс. га, что в несколько раз превышает площадь Иркутской области.

В пределах земель лесного фонда Качугского лесничества ТТП расположена в кварталах (или их частях) №№ 1-627, 628ч., 629, 630ч.-639ч., 640-667, 668ч.-672ч., 673ч., 675ч., 679ч.-680ч., 681, 682ч.-683ч., 684-710, 711ч -714ч., 727ч.-731ч., 732-739, 740ч., 741ч., 742-750, 751ч.-755ч., 780ч.-782ч., 783-787, 789ч., 790-796, 797ч.-799ч., 827ч.-829ч., 831ч.-833ч., 834-837, 838ч., 839ч., 876ч., 877ч., 878-881, 882ч., 883ч., 918ч., 919-922, 923ч., 924ч., 958ч.-963ч. Ангинской дачи Ангинского участкового лесничества и кварталах №№ 13ч., 31ч., 32ч., 45ч., 46ч., 64ч., 65, 84ч., 87ч., 88ч. Верхоленской дачи Верхоленского участкового лесничества показано на карте-схеме объектов лесной, лесоперерабатывающей инфраструктуры.

Физико-географическая характеристика территории традиционного природопользования

Территория традиционного природопользования находится на восточной окраине Лено-Ангарского плато, в пределах морфоструктуры породы кембрийского возраста, которая подразделяется на верхний (верхоленская свита) и нижний (ленский и алданский ярусы) отделы. Интенсивная эрозионная деятельность рек характерна для восточной части Лено-Ангарского плато и предгорных хребтов. Глубина расчленения достигает 300 - 600 м, густота - 0,5 - 0,7 км/кв.км. Выделяются Урало-Сибирская фратрия, Среднесибирские и Байкало-Джугджурские формации.

Территория характеризуется облесенностью, выделяются горно-таежные леса, темнохвойные и лиственничные, а также болота, ерники, луга.

Водораздельные поверхности и привершинные склоны в западной и центральной частях заняты пихтово-кедровыми и кедрово-пихтовыми с примесью лиственницы кустарничково-мелкотравно-зеленомошными группами фаций. На склонах распространены пихтово-кедровые с елью кустарничково-травяно-зеленомошные леса.

Территория традиционного природопользования находится в бассейнах рек Лена, Киренга, Нотай, Шона, Тутура и богата водными ресурсами. Наиболее крупная река - Киренга (длина 746 км, водосборная площадь 46600 кв. км).

Густота речной сети изменяется от 0,3 - 0,5 в пределах лесостепи до 0,8 - 1,0 км/кв.км и более в таежных и горно-таежных районах. На территории находится несколько озер. Наиболее распространены озера-старицы и термокарстовые озера, встречающиеся на всей территории. Все крупные озера площадью более 0,5 кв. км состоят из одного - трех крупных водоемов, окруженных многочисленными небольшими озерами преимущественно термокарстового и руслового происхождения.

По почвенно-географическому районированию территория относится к Восточно-Сибирской мерзлотно-таежной почвенно-биоклиматической области.

Климат на всей территории резко континентальный. Характеризуется продолжительной, морозной, умеренно снежной зимой и теплым, но достаточно увлажненным летним периодом.

Средние январские температуры в пределах района изменяются от -24 градусов на юге и до -28 градусов на северо-востоке. Абсолютный минимум составил -56 градусов. Средняя высота снежного покрова составляет 45 - 55 см, в таежной местности и на возвышенных участках высота покрова может доходить до 80 - 100 см. Продолжительность морозного периода в среднем составляет 145 - 150 дней.

Весной полное разрушение снежного покрова происходит в конце апреля. Весенний период характеризуется неустойчивой погодой, отмечаются резкие перепады атмосферного давления и температур.

Лето непродолжительное, но достаточно теплое. Только во второй половине июня происходит уверенный переход среднесуточных температур через отметку +15. Среднемесячные показатели июля составляют +17 - +18 градусов. Максимальные значения составили +37 градусов. В понижениях и долинах в течение всего периода отмечаются туманы и росы, в отдельные дни и заморозки. Среднегодовая норма осадков колеблется в пределах 340 - 380 мм.

На территории традиционного природопользования отмечено около 400 видов растений, 19 видов рыб, 2 вида пресмыкающихся, 3 вида земноводных, 182 вида птиц, 46 видов млекопитающих, в том числе 10 видов сосудистых растений, 1 вид млекопитающих и 12 видов птиц включены в Красную книгу Иркутской области. Лесистость территории традиционного природопользования составляет 94,9%.

Социально-экономическая характеристика территории традиционного природопользования

Социально-экономическими ценностями, сохраняемыми на территории традиционного природопользования, являются биоразнообразие, ненарушенные ландшафты, редкие виды растений и животных, генетические ресурсы, охотничье-промысловые животные, водные биоресурсы, ресурсы дикорастущих растений, необходимые для поддержания традиционного образа жизни представителей малочисленных народов (эвенков) и лиц, приравненных к малочисленным народам.

Эвенки, в настоящее время проживающие в трех населенных пунктах Вершино-Тутурского муниципального образования (село Вершина Тутуры, деревни Чинонга и Тырка), ведут в основном традиционный образ жизни, связанный с осуществлением деятельности в сфере охоты, рыболовства, сбора дикоросов - грибов, ягод и кедрового ореха. В незначительной степени развито животноводство - содержат крупный рогатый скот, оленеводство утрачено во второй половине прошлого века.

Вырубка лесных массивов в настоящее время является одним из главных факторов антропогенного воздействия на природные комплексы территории традиционного природопользования. В настоящее время в аренду передано 47% площади данной территории, что грозит нарушением экологического баланса и разрушением среды обитания эвенков.

В целом в настоящее время территория традиционного природопользования относится к категории экологически благополучных, сравнительно чистых пространств, что позволяет считать ее территорией особой экологической ответственности, при использовании которой главным приоритетом является сохранение экосистем в ненарушенном состоянии. В связи, с чем данная территория выполняет роль экологического стабилизатора в муниципальном образовании «Качугский район» и является частью экологического каркаса Иркутской области.

Сохранение уникальности экосистемы на территории традиционного природопользования благоприятным образом скажется на состоянии окружающей среды муниципального образования «Качугский район», сохранит генофонд и будет способствовать росту численности ценных в хозяйственном отношении видов охотничьих животных и сохранит условия для поддержания образа жизни представителей малочисленных народов (эвенков) и лиц, приравненных к малочисленным народам.

Задачи, планируемые выполнять на территории традиционного природопользования

На территории традиционного природопользования планируется выполнять следующие задачи:

1) сохранение природной среды, охрана, защита лесного фонда и воспроизводство лесов, охрана объектов растительного и животного мира;

2) обеспечение условий защиты и устойчивого развития исконной среды обитания и традиционного образа жизни представителей малочисленных народов (эвенков) и лиц, приравненных к малочисленным народам;

3) обеспечение условий сохранения и развития самобытной культуры представителей малочисленных народов (эвенков) и лиц, приравненных к малочисленным народам;

4) создание условий для осуществления традиционного природопользования и традиционного образа жизни, развития традиционных отраслей хозяйствования и связанных с ним производств, обеспечивающих основные жизненные потребности представителей малочисленных народов (эвенков) и лиц, приравненных к малочисленным народам;

5) организация экологического и этнографического просвещения представителей малочисленных народов (эвенков) и лиц, приравненных к малочисленным народам.

Правовой режим территории традиционного природопользования

В границах территории традиционного природопользования приоритетными являются традиционные виды хозяйственной деятельности, такие как охота, рыболовство, сбор дикоросов, народные промыслы.

На территории традиционного природопользования запрещается деятельность, которая может нанести ущерб природным комплексам и объектам растительного и животного мира, культурно-историческим объектам, в том числе:

1) деятельность, угрожающая существованию природных комплексов и взятых под охрану историко-культурных, историко-этнических объектов;

2) изыскательские работы, геологоразведочные работы и разработка полезных ископаемых, нарушение почвенного покрова, выходов минералов, обнажений и горных на территории традиционного природопользования, за исключением установленных законодательством случаев;

3) предоставление земельных участков для строительства, за исключением земельных участков, расположенных в границах населенных пунктов села Вершина Тутуры и деревень Тырка и Чинонга, а также для строительства служебно-хозяйственных строений и временного жилья для ведения охотничьего промысла лицами из числа представителей малочисленных народов (эвенков) и лицами, приравненными к малочисленным народам, если иное не предусмотрено законодательством Российской Федерации;

4) нахождение с огнестрельным оружием или с другими видами орудия лова, а также с собаками или ловчими животными и птицами без разрешительных документов в случаях, установленных законодательством;

5) загрязнение и захламление территории любыми видами отходов;

6) самовольное ведение раскопок и вывоз предметов, имеющих историко-культурную ценность;

7) повреждение и уничтожение аншлагов, информационных щитов и плакатов, опознавательных столбов, сооружений и других видов собственности территории традиционного природопользования;

8) добыча для промышленных целей воды из поверхностных источников (водоемов, водотоков) или подземных водных горизонтов;

9) деятельность, влекущая за собой эрозию почвенного покрова;

10) деятельность, оказывающая влияние на гидрологический режим, в том числе любые гидромелиоративные и ирригационные работы;

11) применение ядохимикатов, минеральных удобрений, стимуляторов роста, гербицидов и инсектицидов.

Согласно статье 48 ЛК РФ в местах традиционного проживания и хозяйственной деятельности лиц, относящихся к коренным малочисленным народам, при использовании лесов обеспечиваются защита исконной среды обитания этих народов и их традиционный образ жизни в соответствии с Федеральным законом от 30.04.1999 г. № 82-ФЗ (в редакции от 13.07.2015 г. № 256-ФЗ) «О гарантиях прав коренных малочисленных народов Российской Федерации».

1.1.8. Характеристика существующих объектов лесной, лесоперерабатывающей инфраструктуры, объектов, не связанных с созданием лесной инфраструктуры, мероприятий по строительству, реконструкции и эксплуатации указанных объектов, предусмотренных документами территориального планирования

В целях использования, охраны, защиты, воспроизводства лесов в лесном фонде допускается создание объектов лесной инфраструктуры (лесных дорог, лесных складов и других объектов). Перечень объектов лесной инфраструктуры утверждается Правительством Российской Федерации для защитных лесов, эксплуатационных лесов, резервных лесов.

Часть 4 статьи 13 ЛК РФ устанавливает, что для переработки древесины и иных лесных ресурсов создается лесоперерабатывающая инфраструктура (объекты переработки заготовленной древесины, биоэнергетические объекты и другое). Создание лесоперерабатывающей инфраструктуры запрещается в защитных лесах, а также в иных предусмотренных настоящим Кодексом, другими федеральными законами случаях. Перечень объектов лесоперерабатывающей инфраструктуры никем не утверждается.

Помимо объектов лесной инфраструктуры и лесоперерабатывающих объектов в лесном фонде допускается создание объектов, не связанных с созданием лесной инфраструктуры. Перечень объектов, не связанных с созданием лесной инфраструктуры также утверждается Правительством Российской Федерации.

Перечень объектов лесной инфраструктуры для защитных лесов, эксплуатационных лесов и резервных лесов утвержден распоряжением Правительства Российской Федерации от 17.07.2012 № 1283-р.

Перечень объектов, не связанных с созданием лесной инфраструктуры, для защитных лесов, эксплуатационных лесов, резервных лесов» утвержден распоряжением Правительства Российской Федерации от 27.05.2013 № 849-р (в ред. распоряжения Правительства РФ от 29.12.2014 № 2761-р).

На поквартальной карте-схеме объектов лесной и лесоперерабатывающей инфраструктуры, объектов, не связанных с созданием лесной инфраструктуры, отражено их местонахождение.

1.1.8.1. Объекты лесной инфраструктуры для защитных лесов, эксплуатационных лесов, резервных лесов

Правительством РФ установлен дифференцированный перечень объектов лесной инфраструктуры, регламентирующий их состав в зависимости от видов целевого назначения лесов – защитных лесов, эксплуатационных лесов и резервных лесов, а также категорий защитных лесов. Кроме того, перечень регламентирует состав объектов лесной инфраструктуры по видам использования лесов.

Информация о наличии на территории Качугского лесничества объектов лесной инфраструктуры и мероприятий по строительству, реконструкции и эксплуатации указанных объектов приведена по данным, предоставленным агентством лесного хозяйства Иркутской области, в таблицах 1.1.8.1.1 и 1.1.8.1.2.

Таблица 1.1.8.1.1

Характеристика линейных объектов лесной инфраструктуры, расположенных на землях лесного фонда в защитных, эксплуатационных и резервных лесах

№ п/п	Наименование объекта, его характеристика	Протяженность объекта, км			Мероприятия по строительству, реконструкции, ремонту, эксплуатации, км	
		общая	в том числе по состоянию		реконструкция, ремонт	строительство, эксплуатация
			удовлетворительное	неудовлетворительное		
1	Лесные дороги, проезды	1119	548	571	571	эксплуатация – 548 строительство – 96 (ежегодно)
1.1.	Лесохозяйственные, включая противопожарные	285	114	171	171	эксплуатация – 114 строительство – 66 в т.ч. противопожарных 46 (ежегодно)
	Из них:					
1.1.1	с твердым покрытием					
1.1.2	грунтовые укрепленные (улучшенные)					
1.1.3	грунтовые	74	36	38	38	эксплуатация – 36 строительство – 66 (ежегодно)
1.2.	Лесовозные	834	434	400	400	эксплуатация – 434 строительство – 30 (ежегодно)
	Из них:					
1.1.1	с твердым покрытием	31	31			эксплуатация - 31
1.1.2	грунтовые укрепленные (улучшенные)	-				
1.1.3	грунтовые	120	59	61	61	эксплуатация – 59 строительство – 30 (ежегодно)
1.1.4	зимники	894		894	894	
2.	Квартальные просеки, всего	18306	-	18306	Прочистка – 75 (ежегодно)	строительство (разрубка до 1-го метра) – 69 (ежегодно)
2.1	Противопожарные разрывы	2,1	2,1			эксплуатация – 2,1

Таблица 1.1.8.1.2

Характеристика иных объектов лесной инфраструктуры, расположенных на землях лесного фонда в защитных, эксплуатационных и резервных лесах

№ п/п	Наименование объектов	Ед. изм.	Наличие объектов			Мероприятия по строительству, реконструкции, ремонту, эксплуатации	
			всего	в том числе по состоянию		реконструкция, ремонт	эксплуатация
				удовлетворительное	неудовлетворительное		
1.	Пожарный наблюдательный пункт (вышка, мачта, павильон)	шт.	3	3			3
2.	Пожарный водоем (в том числеподземный резервуар и водохранилище)	шт.	21	21			21
3.	Посадочная площадка для самолетов, вертолетов, используемых в целях проведения авиационных работ по охране и защите лесов	шт.	3	3			3
4.	Обустроенное место для разведения костра и отдыха	шт.	81	81			81
5.	Информационные щиты, аншлаги	шт.	87	87			87

Объемы строительства объектов лесной инфраструктуры лесохозяйственным регламентом не лимитируются.

Арендаторы лесных участков строительством объектов лесной инфраструктуры занимаются по мере освоения территории арендного участка, в объемах, установленных проектами освоения лесов.

Общая протяженность квартальных просек составляет 18306 км, до ширины 4-х метров просеки не разрублены, 18306 км квартальных просек требует расчистки от древесной и кустарниковой растительности.

1.1.8.2. Объекты лесоперерабатывающей инфраструктуры для защитных лесов, эксплуатационных лесов, резервных лесов

На землях лесного фонда в защитных лесах, эксплуатационных лесах и резервных лесах отсутствуют объекты лесоперерабатывающей инфраструктуры.

Объемы строительства объектов лесоперерабатывающей инфраструктуры лесохозяйственным регламентом не лимитируется.

1.1.8.3. Объекты, не связанные с созданием лесной инфраструктуры для защитных лесов, эксплуатационных лесов, резервных лесов

В соответствии со статьей 21 Лесного кодекса Российской Федерации строительство, реконструкция и эксплуатация объектов, не связанных с созданием лесной инфраструктуры, на землях лесного фонда допускаются для:

1) осуществления работ по геологическому изучению недр;

2) разработки месторождений полезных ископаемых;

3) использования водохранилищ и иных искусственных водных объектов, а также гидротехнических сооружений, морских портов, морских терминалов, речных портов, причалов;

4) использования линий электропередачи, линий связи, дорог, трубопроводов и других линейных объектов, а также сооружений, являющихся неотъемлемой технологической частью указанных объектов (далее - линейные объекты);

5) переработки древесины и иных лесных ресурсов;

6) осуществления рекреационной деятельности;

7) осуществления религиозной деятельности.

Правительством Российской Федерации установлен дифференцированный перечень объектов, не связанных с созданием лесной инфраструктуры. Перечень регламентирует их состав в зависимости от видов целевого назначения лесов – защитных лесов, эксплуатационных лесов и резервных лесов, а также категорий защитных лесов.

Информация о наличии на территории Качугского лесничества объектов, не связанных с созданием лесной инфраструктуры и мероприятий по строительству, реконструкции и эксплуатации указанных объектов приведена по данным предоставленным агентством лесного хозяйства Иркутской области, в таблице 1.1.8.3.1.

Таблица 1.1.8.3.1

Характеристика объектов, не связанных с созданием лесной инфраструктуры, расположенных на землях лесного фонда в защитных, эксплуатационных и резервных лесах

№ п/п	Наименование объекта	Ед. изм.	Наличие объектов			Мероприятия по строительству, реконструкции, ремонту, эксплуатации	
			всего	в том числе по состоянию		реконструкция, ремонт	эксплуатация
				удовлетворительное	неудовлетворительное		
1.	Вертолетная площадка	шт.	3	3			3
2.	Водоем противопожарный	шт.	21	21			21
3.	Дорога автомобильная	км	465,5	465,5			465,5
4.	Линия электропередачи	км	38	38			38
5.	Линия связи	км	8	8			8

Объемы строительства объектов, не связанных с созданием лесной инфраструктуры, расположенных на землях лесного фонда в защитных, эксплуатационных и резервных лесах лесохозяйственным регламентом не лимитируются.

1.1.8.4. Сведения о лесных участках, закрепленных за арендаторами с целью заготовки древесины

Сведения о закреплённых лесных участках с целью заготовки древесины содержатся в таблице 1.1.8.4.1.

Таблица 1.1.8.4.1.

Сведения о закреплённых лесных участках с целью заготовки древесины по Качугскому лесничеству по состоянию на 01.01.2015 г.

№ № п/п	Лесопользователь	Площадь участка, га	Ежегодный объём пользования, тыс. м³				Дата передачи в пользование	Срок передачи в пользование, лет
			установленный договором		фактический			
			всего	в т.ч. хвойных	всего	в т.ч. хвойных		
Аренда лесных участков								
1.	ООО «Евразия-леспром групп»	53095	20,7	20,0	-	-	25.02.2013	49
2.	ИП Колганова О.В.	18989	27,0	20,0	24,6	24,6	04.03.2009	49
3.	ООО «Акас»	37451	52,0	49,0	92,7	92,7	30.01.2009	49
4.	ООО «Форест-Тур»	22453	25,0	23,1	11,6	11,6	27.06.2011	49
5.	ООО «Качуг-Лес»	64279	105,0	96,0	105,8	105,8	24.11.2008	49
6.	ООО «Сиблесиндустрия»	7527	12,0	11,0	-	-	11.12.2007	49
7.	ООО «Байкал Сервис»	31515	39,0	31,0	3,4	3,4	24.11.2008	25
8.	ООО «Леспром»	231554	233,0	198,0	15,0	15,0	01.12.2008	25
9.	ООО «РусЭкспо	24845	35,7	29,5	25,4	25,4	01.12.2011	49
10.	ООО «Горизонт»	28365	23,5	20,3	24,2	24,2	01.12.2011	49
11.	ООО «Горизонт»	14028	14,7	13,1	14,3	14,3	01.12.2011	49
12.	ООО «Леналес»	50614	78,0	67,0	81,7	81,3	09.12.2008	49
13.	ООО «Леснофф»	43023	62,0	45,0	45,0	45,0	18.12.2008	49
14.	ООО «Сакс Плюс»	4397	5,6	5,6	0,9	0,9	31.08.2011	49
15.	ООО «Магистраль-Транзит»	53273	59,6	50,8	-	-	24.11.2011	49

В соответствии с решениями технического совещания по разработке лесохозяйственных регламентов от 18 августа 2015 года в данном разделе приводится информация о передаче лесных участков в аренду для заготовки древесины.

Границы арендных участков обозначены на прилагаемой карте-схеме объектов лесной, лесоперерабатывающей инфраструктуры и объектов, не связанных с созданием лесной инфраструктуры.

1.2. Виды разрешённого использования лесов

В соответствии со статьей 25 ЛК РФ, использование лесов может быть следующих видов:

1) заготовка древесины;
2) заготовка живицы;
3) заготовка и сбор недревесных лесных ресурсов;
4) заготовка пищевых лесных ресурсов и сбор лекарственных растений;
5) осуществления видов деятельности в сфере охотничьего хозяйства;
6) ведение сельского хозяйства;
7) осуществление научно-исследовательской деятельности, образовательной деятельности;
8) осуществление рекреационной деятельности;
9) создание лесных плантаций и их эксплуатация;
10) выращивание лесных плодовых, ягодных, декоративных растений, лекарственных растений;
11) выращивание посадочного материала лесных растений (сеянцев, саженцев);
12) выполнение работ по геологическому изучению недр, разработка месторождений полезных ископаемых;
13) строительство и эксплуатация водохранилищ и иных искусственных водных объектов, а также гидротехнических сооружений и специализированных портов;
14) строительство, реконструкция, эксплуатация линейных объектов;
15) переработка древесины и иных лесных ресурсов;
16) осуществление религиозной деятельности;
17) иные виды, определенные в соответствии с частью 2 статьи 6 ЛК РФ.

В таблице 1.2.1 перечислены виды разрешенного использования лесов с перечнем кварталов, в которых допускаются указанные виды использования и площади, на которой оно возможно.

Таблица 1.2.1

Виды разрешенного использования лесов

Виды разрешенного использования лесов	Наименование участкового лесничества	Перечень кварталов или их частей по дачам и техническим участкам	Площадь, га
Заготовка древесины	Ангинское	Ангинская дача части кв: 1-1100.	Вся лесопокрытая площадь
		Бирюльская дача части кв: 1-585.	
		технический участок № 5 (совхоз «Ангинский») части кв: 1-31.	
		технический участок № 6 (совхоз «Бутаковский») части кв: 1-27.	
		технический участок № 7 (совхоз «Бирюльский») части кв: 1-18.	
	Верхоленское	Верхоленская дача части кв: 1-706.	
		Качугская дача части кв: 1-136.	
		Манзурская дача части кв: 1-142.	
		технический участок № 1 (совхоз «Верхоленский») части кв: 1-98.	
		технический участок № 2 (совхоз «Магданский») части кв: 1-122.	
Заготовка древесины	Верхоленское	технический участок № 3 (совхоз «Ленский») части кв: 1-16.	Вся лесопокрытая площадь
		технический участок № 4 (совхоз «Качугский») части кв: 1-25.	
		технический участок № 8 (совхоз им. Фрунзе) части кв: 1-14.	
		технический участок № 9 (совхоз «Манзурский») части кв: 1-31.	
	Всего по лесничеству:		2208349
Заготовка живицы	Ангинское	Ангинская дача части кв: 81-83; 122; 136; 148; 203; 204; 215; 267; 320; 325; 376; 377; 378; 379; 380; 428; 471; 601; 648; 649; 650; 691; 694; 695; 738; 739; 780; 781; 782; 783; 784; 785; 786; 787; 811; 823; 824; 825; 826; 827; 829; 848; 853; 854; 868; 870-874; 883; 916; 933; 947; 950; 986; 987; 988; 991; 1037; 1014; 1052-1054; 1075; 1076; 1092.	Данные уточняются при необходимости
		Бирюльская дача части кв: 2-4; 5; 8; 15; 16; 17; 20; 28; 38; 45; 49; 50; 51; 52; 62; 63; 67; 68; 74; 77; 81; 82; 83-95; 97-109; 111-113; 119; 120; 122; 123-131; 137; 140; 141; 142; 149; 151; 152; 153; 155; 157; 161; 164-167; 169-172; 174; 175; 176; 177; 178; 179; 181; 183; 184-188; 202-208; 210; 211; 216; 217; 220; 221; 227; 228; 229; 231; 245-247; 252-257; 264-267; 273; 280; 281; 282; 290-292; 304-307; 315-317; 321; 322; 326-329; 342; 343; 351; 352; 353; 359-362; 369-372; 375; 376; 385-390; 396-408; 417-423; 431; 433-438; 445; 446; 447-455; 462; 463; 465-468; 469; 470; 471; 476-484; 486-500; 501; 502-520; 522; 523; 524; 526-528; 531; 533-536; 549; 550; 554-560; 564-565; 569; 570-573; 576; 577; 578; 579.	
		технический участок № 5 (совхоз «Ангинский») части кв: 1-31.	
		технический участок № 6 (совхоз «Бутаковский») части кв: 1-27.	
		технический участок № 7 (совхоз «Бирюльский») части кв: 1-18.	
	Верхоленское	Верхоленская дача части кв: 23; 51; 66; 67; 90; 91; 100; 112; 114; 117; 143-147; 174; 176; 177; 200; 203; 204; 221; 222; 233; 333; 334; 360; 361; 362; 391-393; 395; 419; 420; 421; 425; 426; 427; 429; 456; 484; 491; 522; 523; 585; 585; 590; 591; 592; 642; 692; 693; 695.	
		Качугская дача части кв: 4; 17; 23; 28; 43; 63.	
		Манзурская дача части кв: 55; 56; 67; 68; 110; 136; 137.	
		технический участок № 1 (совхоз «Верхоленский») части кв: 1-98.	
		технический участок № 2 (совхоз «Магданский») части кв: 1-122.	
		технический участок № 3 (совхоз «Ленский») части кв: 1-16.	
Заготовка живицы	Верхоленское	технический участок № 4 (совхоз «Качугский») части кв: 1-25.	Данные уточняются при необходимости
		технический участок № 8 (совхоз им. Фрунзе) части кв: 1-14.	
		технический участок № 9 (совхоз «Манзурский») части кв: 1-31.	
	Всего по лесничеству:		54430
Заготовка и сбор недревесных лесных ресурсов	Ангинское	Ангинская дача части кв: 1-1100.	Покрытые лесом земли + вырубки + болота
		Бирюльская дача части кв: 1-585.	
		технический участок № 5 (совхоз «Ангинский») части кв: 1-31.	
		технический участок № 6 (совхоз «Бутаковский») части кв: 1-31.	
		технический участок № 7 (совхоз «Бирюльский») части кв: 1-18.	
	Верхоленское	Верхоленская дача кв: 1-387; 390-415; 424-451; 460-485; 493; 494; 504-520; 542-552; 573-582; 588-595; 625-648; 654-674; 679-706.	
		Качугская дача части кв: 1-136.	
		Манзурская дача части кв: 1-142.	
		технический участок № 1 (совхоз «Верхоленский») части кв: 1-98.	
		технический участок № 2 (совхоз «Магданский») части кв: 1-122.	
		технический участок № 3 (совхоз «Ленский») части кв: 1-16.	
		технический участок № 4 (совхоз «Качугский») части кв: 1-25.	
		технический участок № 8 (совхоз им. Фрунзе) части кв: 1-14.	
		технический участок № 9 (совхоз «Манзурский») части кв: 1-31.	
	Всего по лесничеству:		2261266
Заготовка пищевых лесных ресурсов и сбор лекарственных растений	Ангинское	Ангинская дача части кв: 1-1100.	Лесные земли + болота
		Бирюльская дача части кв: 1-585.	
		технический участок № 5 совхоз «Ангинский» части кв: 1-31.	
		технический участок № 6 (совхоз «Бутаковский») части кв: 1-31.	
		технический участок № 7 (совхоз «Бирюльский») части кв: 1-18.	
		Верхоленская дача кв: 1-387; 390-415; 424-451; 460-485; 493; 494; 504-520; 542-552; 573-582; 588-595; 625-648; 654-674; 679-706.	
		Качугская дача части кв: 1-136.	
	Верхоленское	Манзурская дача части кв: 1-142.	
		технический участок № 1 (совхоз «Верхоленский») части кв: 1-98.	
		технический участок № 2 (совхоз «Магданский») части кв: 1-122.	
		технический участок № 3 (совхоз «Ленский») части кв: 1-16.	
		технический участок № 4 (совхоз «Качугский») части кв: 1-25.	
Заготовка пищевых лесных ресурсов и сбор лекарственных растений	Верхоленское	технический участок № 8 (совхоз им. Фрунзе) части кв: 1-14.	Лесные земли + болота
		технический участок № 9 (совхоз «Манзурский») части кв: 1-31.	
	Всего по лесничеству:		2262106
Осуществления видов деятельности в сфере охотничьего хозяйства	Ангинское	Ангинская дача кв: 1-1100.	920257
		Бирюльская дача кв: 1-585.	503340
		технический участок № 5 (совхоз «Ангинский») кв: 1-31.	4286
		технический участок № 6 (совхоз «Бутаковский») кв: 1-31.	3968
		технический участок № 7 (совхоз «Бирюльский») кв: 1-18.	5555
	Верхоленское	Верхоленская дача кв: 1-387; 390-415; 424-451; 460-485; 493; 494; 504-520; 542-552; 573-582; 588-595; 625-648; 654-674; 679-706.	493237
		Качугская дача кв: 1-136.	109981
		Манзурская дача кв: 1-142.	117490
		технический участок № 1 (совхоз «Верхоленский») кв: 1-98.	20921
		технический участок № 2 (совхоз «Магданский») кв: 1-122.	21747
		технический участок № 3 (совхоз «Ленский») кв: 1-16.	1346
		технический участок № 4 (совхоз «Качугский») кв: 1-25.	3539
		технический участок № 8 (совхоз им. Фрунзе) кв: 1-14.	4290
		технический участок № 9 (совхоз «Манзурский») кв: 1-31.	5594
	Всего по лесничеству:		2215551
Ведение сельского хозяйства	Ангинское	Ангинская дача кв: 1-1100.	920257
		Бирюльская дача кв: 1-585.	503340
		технический участок № 5 (совхоз «Ангинский») кв: 1-31.	4286
		технический участок № 6 (совхоз «Бутаковский») кв: 1-31.	3968
		технический участок № 7 (совхоз «Бирюльский») кв: 1-18.	5555
	Верхоленское	Верхоленская дача части кв: 1-706.	571065
		Качугская дача кв: 1-136.	109981
		Манзурская дача кв: 1-142.	117490
		технический участок № 1 (совхоз «Верхоленский») кв: 1-98.	20921
		технический участок № 2 (совхоз «Магданский») кв: 1-122.	21747
		технический участок № 3 (совхоз «Ленский») кв: 1-16.	1346
		технический участок № 4 (совхоз «Качугский») кв: 1-25.	3539
		технический участок № 8 (совхоз им. Фрунзе) кв: 1-14.	4290
		технический участок № 9 (совхоз «Манзурский») кв: 1-31.	5594
	Всего по лесничеству:		2293379
Осуществление научно-исследовательской деятельности, образовательной деятельности	Ангинское	Ангинская дача кв: 1-1100.	920257
		Бирюльская дача кв: 1-585.	503340
		технический участок № 5 (совхоз «Ангинский») кв: 1-31.	4286
		технический участок № 6 (совхоз «Бутаковский») кв: 1-31.	3968
		технический участок № 7 (совхоз «Бирюльский») кв: 1-18.	5555
	Верхоленское	Верхоленская дача кв: 1-706.	571065
		Качугская дача кв: 1-136.	109981
		Манзурская дача кв: 1-142.	117490
		технический участок № 1 (совхоз «Верхоленский») кв: 1-98.	20921
		технический участок № 2 (совхоз «Магданский») кв: 1-122.	21747
		технический участок № 3 (совхоз «Ленский») кв: 1-16.	1346
		технический участок № 4 (совхоз «Качугский») кв: 1-25.	3539
		технический участок № 8 (совхоз им. Фрунзе) кв: 1-14.	4290
		технический участок № 9 (совхоз «Манзурский») кв: 1-31.	5594
	Всего по лесничеству:		2293379

Виды разрешенного использования лесов	Наименование участкового лесничества	Перечень кварталов или их частей по дачам и техническим участкам	Площадь, га
Осуществление рекреационной деятельности	Ангинское	Ангинская дача кв: 1-1100.	920257
		Бирюльская дача кв: 1-585.	503340
		технический участок № 5 (совхоз «Ангинский») кв: 1-31.	4286
		технический участок № 6 (совхоз «Бутаковский») кв: 1-31.	3968
		технический участок № 7 (совхоз «Бирюльский») кв: 1-18.	5555
	Верхоленское	Верхоленская дача кв: 1-387; 390-415; 424-451; 460-485; 493; 494; 504-520; 542-552; 573-582; 588-595; 625-648; 654-674; 679-706.	493237
		Качугская дача кв: 1-136.	109981
		Манзурская дача кв: 1-142.	117490
		технический участок № 1 (совхоз «Верхоленский») кв: 1-98.	20921
		технический участок № 2 (совхоз «Магданский») кв: 1-122.	21747
		технический участок № 3 (совхоз «Ленский») кв: 1-16.	1346
		технический участок № 4 (совхоз «Качугский») кв: 1-25.	3539
		технический участок № 8 (совхоз им. Фрунзе) кв: 1-14.	4290
		технический участок № 9 (совхоз «Манзурский») кв: 1-31.	5594
	Всего по лесничеству:		2293379
Создание лесных плантаций и их эксплуатация	Ангинское	Ангинская дача, кв: 1-28; 29ч.; 30-60; 62ч.; 63-83; 87-107; 108ч.; 109ч.; 110-119; 122-138; 142-145; 147-149; 150ч.; 151-172; 173ч.; 174; 175; 176ч.; 177ч.; 178-186; 187ч.; 189-198; 200; 202; 203; 204; 208-215; 216ч.; 217ч.; 218-236; 237ч.-240ч.; 241-250; 251ч.; 253-260; 262-276; 277ч.-283ч.; 284-292; 293ч.-296ч.; 297-307; 310-316; 318ч.; 319ч.; 320-328; 331-334; 335ч.-340ч.; 341-348; 349ч.-351ч.; 352-364; 367-372; 374ч.-376ч.; 377-382; 385-388; 389ч.-392ч.; 393; 394; 395ч.-403ч.; 404-415; 416ч.; 417ч.; 418-422; 425; 426; 427ч.; 428ч.; 431; 432; 437-439; 440ч.-450ч.; 451-462; 463ч.; 465; 468-471; 474-476; 479-507; 508ч.; 511ч.; 512-520; 524-526; 529-554; 555ч.-558ч.; 559-567; 569-596; 597ч.-600ч.; 601-618; 621-640; 641ч.; 642ч.; 643-656; 659-678; 679ч.-684ч.; 685-697; 701-723; 724ч.-726ч.; 727-769; 770ч.; 771ч.; 772-904; 905ч.-909ч.; 910, 911; 912ч.; 913-943; 944ч.-950ч.; 951; 952ч.-956ч.; 957-979; 980ч.; 981ч.-984ч.; 985-1016; 1017ч.-1019ч.; 1020-1044; 1045ч.-1049ч.; 1050-1067; 1068ч.-1072ч.; 1073-1080; 1081ч.; 1082ч.; 1083-1092; 1093ч.-1096ч.; 1097-1100	Эксплуатационные леса, за исключением ОЗУЛ
		Бирюльская дача, кв.: 1-113; 118-122; 134-139; 173-188; 198-204; 207; 208; 209ч.; 210ч.; 211-221; 229-233; 241-249; 250ч.; 251ч.; 252-257; 264-266; 268; 277-287; 288ч.; 289ч.; 290-292; 304; 305; 307; 312-325; 326ч.; 327-329; 347; 348; 351-366; 367ч.; 369ч.-372ч.; 375; 379-390; 396-403; 404ч.; 405; 406ч.; 407-412; 414-423; 431-439; 440ч.; 441; 442; 445-455; 462-472; 473ч.; 475ч.; 476-530; 534-541; 549-560; 564-573; 576-585.	
		технический участок № 5 (совхоз «Ангинский»), кв: 1-9; 10ч.; 11; 12ч.-24ч.; 25; 26ч.; 27-30.	
		технический участок № 6 (совхоз «Бутаковский»), кв: 1-27.	
		технический участок № 7 (совхоз «Бирюльский»), кв: 1-4; 5ч.-16ч.; 17-18.	
	Верхоленское	Верхоленская дача, кв: 10; 11; 20; 22; 23; 31; 34; 44-46; 50; 51; 62; 63; 67ч.; 78-80; 86ч.; 87; 88; 91ч.; 97; 100; 102; 106-110; 113-115; 118; 126; 127ч.; 129ч.; 130-135; 140-142; 146; 147; 151; 153; 156-162; 172-174; 176-186; 191-194; 199-202; 204-217; 220-225; 231; 232; 234-246; 256-264; 274-279; 283-290; 296-302; 305; 307-312; 318; 319; 325-344; 350-354; 355ч.; 356-371; 377-382; 383ч.; 384ч.; 385-388; 391-402; 405-412; 413ч.; 414; 415; 419-422; 425-445; 447-451; 454-458; 460-479; 481-485; 488-491; 494-512; 513ч.; 515-525; 528-545; 547-557; 560-574; 577-585; 590-602; 604-610; 614-627; 630-637; 641-	
		655; 658-666; 671-696; 703-706	
Создание лесных плантаций и их эксплуатация	Верхоленское	Качугская дача, кв: 1-22; 27; 29-33; 40; 41; 44-70; 75-99; 100ч.; 101-136	Эксплуатационные леса, за исключением ОЗУЛ
		Манзурская дача, кв: 1-6; 7ч.; 8-15; 16ч.; 17-63; 64ч.; 65ч.; 66-74; 75ч.; 76-118; 122-125; 131-145	
		технический участок № 1 (совхоз «Верхоленский»), кв: 14-19; 27ч.; 33ч.; 37ч.; 38; 39ч.; 42ч.; 43ч.; 44-47; 48ч.; 51ч.; 52; 53ч.; 54; 55; 56ч.; 58ч.; 59ч.; 60-64; 65ч.; 66; 67; 68ч.; 70ч.-71ч.; 72-74; 75ч.; 78-80; 82ч.; 83ч.; 84-86; 89ч.; 90ч.; 98	
		технический участок № 2 (совхоз «Магданский»), кв: 1-8; 9ч.-10ч.; 12; 13; 14ч.; 15; 18-19; 20ч.; 21ч.; 23-31; 34-40; 41ч.; 42-48; 49ч.-51ч.; 52-62; 63ч.; 66ч.; 67-69; 70ч.-72ч.; 73-76; 79; 80; 81ч.; 83; 84; 85ч.-87ч.; 88-92; 93ч.; 95-97; 98ч.-100ч.; 101; 102; 103ч.; 105ч.; 108ч.; 109; 110ч.; 111; 112ч.; 113; 114ч.; 115; 116ч.; 117; 119-120; 121ч.; 122	
		технический участок № 3 (совхоз «Ленский»), кв: 1ч.; 2-6; 8-14; 15ч.; 16	
		технический участок № 4 (совхоз «Качугский»), кв: 2ч.; 3ч.; 4; 5ч.; 6-9; 10ч.; 12ч.-16ч.; 18-22; 23ч.; 24; 25ч.	
		технический участок № 8 (совхоз им. Фрунзе), кв: 1ч.; 2ч.; 3; 4; 5ч.; 6-7; 8ч.; 9-12; 13ч.; 14	
		технический участок № 9 (совхоз «Манзурс-кий»), кв: 1-5; 6ч.; 7ч.; 8; 9ч.; 10-13; 14ч.; 15; 16; 17ч.; 18-21; 22ч.; 23; 24ч.; 25-31	
	Всего по лесничеству:		1840677
Выращивание лесных плодовых, ягодных, декоративных растений, лекарственных растений	Ангинское	Ангинская дача, кв: 1-28; 29ч.; 30-60; 62ч.; 63-83; 87-107; 108ч.; 109ч.; 110-119; 122-138; 142-145; 147-149; 150ч; 151-172; 173ч.; 174; 175; 176ч.; 177ч.; 178-186; 187ч.; 189-198; 200; 202; 203; 204; 208-215; 216ч.; 217ч.; 218-236; 237ч.-240ч.; 241-250; 251ч.; 253-260; 262-276; 277ч.-283ч.; 284-292; 293ч.-296ч.; 297-307; 310-316; 318ч.; 319ч.; 320-328; 331-334; 335ч.-340ч.; 341-348; 349ч.-351ч.; 352-364; 367-372; 374ч.-376ч.; 377-382; 385-388; 389ч.-392ч.; 393; 394; 395ч.-403ч.; 404-415; 416ч.; 417ч.; 418-422; 425; 426; 427ч.; 428ч.; 431; 432; 437-439; 440ч.-450ч.; 451-462; 463ч.; 465; 468-471; 474-476; 479-507; 508ч.; 511ч.; 512-520; 524-526; 529-554; 555ч.-558ч.; 559-567; 569-596; 597ч.-600ч.; 601-618; 621-640; 641ч.; 642ч.; 643-656; 659-678; 679ч.-684ч.; 685-697; 701-723; 724ч.-726ч.; 727-769; 770ч.; 771ч.; 772-904; 905ч.-909ч.; 910, 911; 912ч.; 913-943; 944ч.-950ч.; 951; 952ч.-956ч.; 957-979; 980ч.; 981ч.-984ч.; 985-1016; 1017ч.-1019ч.; 1020-1044; 1045ч.-1049ч.; 1050-1067; 1068ч.-1072ч.; 1073-1080; 1081ч.; 1082ч.; 1083-1092; 1093ч.-1096ч.; 1097-1100	Данные уточняются при возникновении потребности
Выращивание лесных плодовых, ягодных, декоративных растений, лекарственных растений	Ангинское	Бирюльская дача, кв.: 1-113; 118-122; 134-139; 173-188; 198-204; 207; 208; 209ч.; 210ч.; 211-221; 229-233; 241-249; 250ч.; 251ч.; 252-257; 264-266; 268; 277-287; 288ч.; 289ч.; 290-292; 304; 305; 307; 312-325; 326ч.; 327-329; 347, 348, 351-366; 367ч.; 369ч.-372ч.; 375, 379-390; 396-403; 404ч.; 405; 406ч.; 407-412, 414-423; 431-439; 440ч.; 441, 442, 445-455; 462-472; 473ч.; 475ч.; 476-530, 534-541; 549-560; 564-573; 576-585	Данные уточняются при возникновении потребности
		технический участок № 5 (совхоз «Ангинский»), кв: 1-9; 10ч.; 11; 12ч.-24ч.; 25; 26ч.; 27-30	
		технический участок № 6 (совхоз «Бутаковский»), кв: 1-27	
		технический участок № 7 (совхоз «Бирюльский»), кв: 1-4; 5ч.-16ч.; 17-18	
	Верхоленское	Верхоленская дача, кв: 10; 11; 20; 22; 23; 31; 34; 44-46; 50; 51; 62; 63; 67ч.; 78-80; 86ч.; 87; 88; 91ч.; 97; 100; 102; 106-110; 113-115; 118; 126; 127ч.; 129ч.; 130-135; 140-142; 146; 147; 151; 153; 156-162; 172-174; 176-186; 191-194; 199-202; 204-217; 220-225; 231; 232; 234-246; 256-264; 274-279; 283-290; 296-302; 305; 307-312; 318; 319; 325-344; 350-354; 355ч.; 356-371; 377-382; 383ч.; 384ч.; 385-388; 391-402; 405-412; 413ч.; 414; 415; 419-422; 425-445; 447-451; 454-458; 460-479; 481-485; 488-491; 494-512; 513ч.; 515-525; 528-545; 547-557; 560; -574; 577-585; 590-602; 604-610; 614-627; 630-637; 641-655; 658-666; 671-696; 703-706	
		Качугская дача, кв: 1-22; 27; 29-33; 40; 41; 44-70; 75-99; 100ч.; 101-136	
		Манзурская дача, кв: 1-6; 7ч.; 8-15; 16ч.; 17-63; 64ч.; 65ч.; 66-74; 75ч.; 76-118; 122-125; 131-145	
		технический участок № 1 (совхоз «Верхоленский»), кв: 14-19; 27ч.; 33ч.; 37ч.; 38; 39ч.; 42ч.; 43ч.; 44-47; 48ч.; 51ч.; 52; 53ч.; 54; 55; 56ч.; 58ч.; 59ч.; 60-64; 65ч.; 66; 67; 68ч.; 70ч.-	
		71ч.; 72-74; 75ч.; 78-80; 82ч.; 83ч.; 84-86; 89ч.; 90ч.; 98	
		технический участок № 2 (совхоз «Магданский»), кв: 1-8; 9ч.-10ч.; 12; 13; 14ч.; 15; 18-19; 20ч.; 21ч.; 23-31; 34-40; 41ч.; 42-48; 49ч.-51ч.; 52-62; 63ч.; 66ч.; 67-69; 70ч.-72ч.; 73-76; 79; 80; 81ч.; 83; 84; 85ч.-87ч.; 88-92; 93ч.; 95-97; 98ч.-100ч; 101; 102; 103ч.; 105ч; 108ч.; 109; 110ч.; 111; 112ч.; 113; 114ч.; 115; 116ч.; 117; 119-120; 121ч.; 122	
		технический участок № 3 (совхоз «Ленский»), кв: 1ч.; 2-6; 8-14; 15ч.; 16	
		технический участок № 4 (совхоз «Качугский»), кв: 2ч.; 3ч.; 4; 5ч.; 6-9; 10ч.; 12ч.-16ч.; 18-22; 23ч.; 24; 25ч.	
Выращивание лесных плодовых, ягодных, декоративных растений, лекарственных растений	Верхоленское	технический участок № 8 (совхоз им. Фрунзе), кв: 1ч.; 2ч; 3; 4; 5ч.; 6-7; 8ч.; 9-12; 13ч.; 14	Данные уточняются при возникновении потребности
		технический участок № 9 (совхоз «Манзурс-кий»), кв: 1-5; 6ч.; 7ч.; 8; 9ч; 10-13; 14ч.; 15; 16; 17ч.; 18-21; 22ч.; 23; 24ч.; 25-31	
	Всего по лесничеству:		1840677
Выполнение работ по геологическому изучению недр, разработка месторождений полезных ископаемых	Ангинское	Ангинская дача кв: 1-1100.	Данные уточняются при возникновении потребности
		Бирюльская дача кв: 1-585.	
		технический участок № 5 (совхоз «Ангинский») кв: 1-31.	
		технический участок № 6 (совхоз «Бутаковский») кв: 1-31.	
		технический участок № 7 (совхоз «Бирюльский») кв: 1-18.	
	Верхоленское	Верхоленская дача кв: 1-706.	
		Качугская дача кв: 1-136.	
		Манзурская дача кв: 1-142.	
		технический участок № 1 (совхоз «Верхоленский») кв: 1-98.	
		технический участок № 2 (совхоз «Магданский») кв: 1-122.	
		технический участок № 3 (совхоз «Ленский») кв: 1-16.	
		технический участок № 4 (совхоз «Качугский») кв: 1-25.	
		технический участок № 8 (совхоз им. Фрунзе) кв: 1-14.	
		технический участок № 9 (совхоз «Манзурский») кв: 1-31.	
	Всего по лесничеству:		2293379
Строительство и эксплуатация водохранилищ и иных искусственных водных объектов, а также гидротехнических сооружений и специализированных портов	Ангинское	Ангинская дача кв: 1-1100.	Данные уточняются при возникновении потребности
		Бирюльская дача кв: 1-585.	
		технический участок № 5 (совхоз «Ангинский») кв: 1-31.	
		технический участок № 6 (совхоз «Бутаковский») кв: 1-31.	
		технический участок № 7 (совхоз «Бирюльский») кв: 1-18.	
	Верхоленское	Верхоленская дача кв: 1-706.	
		Качугская дача кв: 1-136.	
		Манзурская дача кв: 1-142.	
		технический участок № 1 (совхоз «Верхоленский») кв: 1-98.	
		технический участок № 2 (совхоз «Магданский») кв: 1-122.	
		технический участок № 3 (совхоз «Ленский») кв: 1-16.	
		технический участок № 4 (совхоз «Качугский») кв: 1-25.	
		технический участок № 8 (совхоз им. Фрунзе)	
		технический участок № 9 (совхоз «Манзурский») кв: 1-31.	
	Всего по лесничеству:		2293379
Строительство, реконструкция, эксплуатация линейных объектов	Ангинское	Ангинская дача кв: 1-1100.	Данные уточняются при возникновении потребности
		Бирюльская дача кв: 1-585.	
		технический участок № 5 (совхоз «Ангинский») кв: 1-31.	
		технический участок № 6 (совхоз «Бутаковский») кв: 1-31.	
		технический участок № 7 (совхоз «Бирюльский») кв: 1-18.	
	Верхоленское	Верхоленская дача кв: 1-706.	
		Качугская дача кв: 1-136.	
		Манзурская дача кв: 1-142.	
		технический участок № 1 (совхоз «Верхоленский») кв: 1-98.	
		технический участок № 2 (совхоз «Магданский») кв: 1-122.	
		технический участок № 3 (совхоз «Ленский») кв: 1-16.	
		технический участок № 4 (совхоз «Качугский») кв: 1-25.	
		технический участок № 8 (совхоз им. Фрунзе) кв: 1-14.	
		технический участок № 9 (совхоз «Манзурский») кв: 1-31.	
	Всего по лесничеству:		2293379
Переработка древесины и иных лесных ресурсов	Ангинское	Ангинская дача, кв: 1-28; 29ч.; 30-60; 62ч.; 63-83; 87-107; 108ч.; 109ч.; 110-119; 122-138; 142-145; 147-149; 150ч.; 151-172; 173ч.; 174; 175; 176ч.; 177ч.; 178-186; 187ч.; 189-198; 200; 202; 203; 204; 208-215; 216ч.; 217ч.; 218-236; 237ч.-240ч.; 241-250; 251ч.; 253-260; 262-276; 277ч.-283ч.; 284-292; 293ч.-296ч.; 297-307; 310-316; 318ч.; 319ч.; 320-328; 331-334; 335ч.-340ч.; 341-348; 349ч.-351ч.; 352-364; 367-372; 374ч.-376ч.; 377-382; 385-388; 389ч.-392ч.; 393; 394; 395ч.-403ч.; 404-415; 416ч.; 417ч.; 418-422; 425; 426; 427ч.; 428ч.; 431; 432; 437-439; 440ч.-450ч.; 451-462; 463ч.; 465; 468-471; 474-476; 479-507; 508ч.; 511ч.; 512-520; 524-526; 529-554; 555ч.-558ч.; 559-567; 569-596; 597ч.-600ч.; 601-618; 621-640; 641ч.; 642ч.; 643-656; 659-678; 679ч.-684ч.; 685-697; 701-723; 724ч.-726ч.; 727-769; 770ч.; 771ч.; 772-904; 905ч.-909ч.; 910, 911; 912ч.; 913-943; 944ч.-950ч.; 951; 952ч.-956ч.; 957-979; 980ч.; 981ч.-984ч.; 985-1016; 1017ч.-1019ч.; 1020-1044; 1045ч.-1049ч.; 1050-1067; 1068ч.-1072ч.; 1073-1080; 1081ч.; 1082ч.; 1083-1092; 1093ч.-1096ч.; 1097-1100	Данные уточняются при возникновении потребности
		Бирюльская дача, кв.: 1-113; 118-122; 134-139; 173-188; 198-204; 207; 208; 209ч.; 210ч.; 211-221; 229-233; 241-249; 250ч.; 251ч.; 252-257; 264-266; 268, 277-287; 288ч.; 289ч.; 290-292; 304; 305; 307; 312-325; 326ч.; 327-329; 347, 348, 351-366; 367ч.; 369ч.-372ч.; 375, 379-390;	
		396-403; 404ч.; 405; 406ч.; 407-412, 414-423; 431-439; 440ч.; 441, 442, 445-455; 462-472; 473ч.; 475ч.; 476-530, 534-541; 549-560; 564-573; 576-585	

Виды разрешенного использования лесов	Наименование участкового лесничества	Перечень кварталов или их частей по дачам и техническим участкам	Площадь, га
Переработка древесины и иных лесных ресурсов	Ангинское	технический участок № 5 (совхоз «Ангинский»), кв: 1-9; 10ч.; 11; 12ч.-24ч.; 25; 26ч.; 27-30	Данные уточняются при возникновении потребности
		технический участок № 6 (совхоз «Бутаковский»), кв: 1-27	
		технический участок № 7 (совхоз «Бирюльский»), кв: 1-4; 5ч.-16ч.; 17-18	
	Верхоленское	Верхоленская дача, кв: 10; 11; 20; 22; 23; 31; 34; 44-46; 50; 51; 62; 63; 67ч.; 78-80; 86ч.; 87; 88; 91ч.; 97; 100; 102; 106-110; 113-115; 118; 126; 127ч.; 129ч.; 130-135; 140-142; 146; 147; 151; 153; 156-162; 172-174; 176-186; 191-194; 199-202; 204-217; 220-225; 231; 232; 234-246; 256-264; 274-279; 283-290; 296-302; 305; 307-312; 318; 319; 325-344; 350-354; 355ч.; 356-371; 377-382; 383ч.; 384ч.; 385-388; 391-402; 405-412; 413ч.; 414; 415; 419-422; 425-445; 447-451; 454-458; 460-479; 481-485; 488-491; 494-512; 513ч.; 515-525; 528-545; 547-557; 560-574; 577-585; 590-602; 604-610; 614-627; 630-637; 641-655; 658-666; 671-696; 703-706	
		Качугская дача, кв: 1-22; 27; 29-33; 40; 41; 44-70; 75-99; 100ч.; 101-136	
		Манзурская дача, кв: 1-6; 7ч.; 8-15; 16ч.; 17-63; 64ч.; 65ч.; 66-74; 75ч.; 76-118; 122-125; 131-145	
		технический участок № 1 (совхоз «Верхоленский»), кв: 14-19; 27ч.; 33ч.; 37ч.; 38; 39ч.; 42ч.; 43ч.; 44-47; 48ч.; 51ч.; 52; 53ч.; 54; 55; 56ч.; 58ч.; 59ч.; 60-64; 65ч.; 66; 67; 68ч.; 70ч.-71ч.; 72-74; 75ч.; 78-80; 82ч.; 83ч.; 84-86; 89ч.; 90ч.; 98	
		технический участок № 2 (совхоз «Магданский»), кв: 1-8; 9ч.-10ч.; 12; 13; 14ч.; 15; 18-19; 20ч.; 21ч.; 23-31; 34-40; 41ч.; 42-48; 49ч.-51ч.;	
		52-62; 63ч.; 66ч.; 67-69; 70ч.-72ч.; 73-76; 79; 80; 81ч.; 83; 84; 85ч.-87ч.; 88-92; 93ч.; 95-97; 98ч.-100ч.; 101; 102; 103ч.; 105ч.; 108ч.; 109;	
		110ч.; 111; 112ч.; 113; 114ч.; 115; 116ч.; 117; 119-120; 121ч.; 122	
		технический участок № 3 (совхоз «Ленский»), кв: 1ч.; 2-6; 8-14; 15ч.; 16	
		технический участок № 4 (совхоз «Качугский»), кв: 2ч.; 3ч.; 4; 5ч.; 6-9; 10ч.; 12-15; 12ч.-16ч.; 18-22; 23ч.; 24; 25ч.	
		технический участок № 8 (совхоз им. Фрунзе), кв: 1ч.; 2ч.; 3; 4; 5ч.; 6-7; 8ч.; 9-12; 13ч.; 14	
		технический участок № 9 (совхоз «Манзурский»), кв: 1-5; 6ч.; 7ч.; 8; 9ч.; 10-13; 14ч.; 15; 16; 17ч.; 18-21; 22ч.; 23; 24ч.; 25-31	
	Всего по лесничеству:		1840677
Осуществление религиозной деятельности	Ангинское	Ангинская дача кв: 1-1100.	Данные уточняются при возникновении потребности
		Бирюльская дача кв: 1-585.	
		технический участок № 5 (совхоз «Ангинский») кв: 1-31.	
		технический участок № 6 (совхоз «Бутаковский») кв: 1-31.	
Осуществление религиозной деятельности	Ангинское	технический участок № 7 (совхоз «Бирюльский») кв: 1-18.	Данные уточняются при возникновении потребности
	Верхоленское	Верхоленская дача кв: 1-706.	
		Качугская дача кв: 1-136.	
		Манзурская дача кв: 1-142.	
		технический участок № 1 (совхоз «Верхоленский») кв: 1-98.	
		технический участок № 2 (совхоз «Магданский») кв: 1-122.	
		технический участок № 3 (совхоз «Ленский») кв: 1-16.	
		технический участок № 4 (совхоз «Качугский») кв: 1-25.	
		технический участок № 8 (совхоз им. Фрунзе) кв: 1-14.	
		технический участок № 9 (совхоз «Манзурский») кв: 1-31.	
	Всего по лесничеству:		2293379
Выращивание посадочного материала лесных насаждений	Ангинское	Ангинская дача части кв: 1-1100.	Лесные питомники, плантации + фонд лесовосстановления
		Бирюльская дача части кв: 1-193; 196; 198-233; 239-268; 274; 277-341; 347; 348; 351-375; 379-412; 414-442; 445-473; 475-530; 534-541; 546-585.	
		технический участок № 5 (совхоз «Ангинский») части кв: 1-31.	
		технический участок № 6 (совхоз «Бутаковский») части кв: 1-31.	
		технический участок № 7 (совхоз «Бирюльский») части кв: 1-18.	
	Верхоленское	Верхоленская дача части кв: 1-706.	
		Качугская дача части кв: 1-136.	
		Манзурская дача части кв: 1-142.	
		технический участок № 1 (совхоз «Верхоленс	
		кий») части кв: 1-98.	
		технический участок № 2 (совхоз «Магданский») части кв: 1-122.	
		технический участок № 3 (совхоз «Ленский») части кв: 1-16.	
		технический участок № 4 (совхоз «Качугский») части кв: 1-25.	
		технический участок № 8 (совхоз им. Фрунзе) части кв: 1-14.	
		технический участок № 9 (совхоз «Манзурский») части кв: 1-31.	
	Всего по лесничеству:		12455

Примечание: Площадь по дачам по некоторым видам использования не приводится по причине отсутствия достоверных данных из-за давности материалов лесоустройства.

По вышеприведенной таблице необходимо привести некоторые пояснения. В соответствии с частью 2 ст. 16 ЛК РФ заготовка древесины осуществляется не только в спелых и перестойных лесных насаждениях, но и в насаждениях других возрастных групп. В этих случаях заготовка древесины осуществляется в порядке рубок ухода, проведения санитарно-оздоровительных мероприятий, при рубках насаждений на лесных участках, предназначенных для строительства, реконструкции и эксплуатации объектов, предусмотренных статьями 13, 14, 21 ЛК РФ. Таким образом, отнесение лесных кварталов к участкам, в которых разрешена заготовка древесины, не означает, что там автоматически допускается рубка спелых и перестойных лесных насаждений.

Глава 2. Использование лесов

2.1. Нормативы, параметры и сроки использования лесов для заготовки древесины

Согласно ЛК РФ (статья 16) для заготовки древесины допускается осуществление рубок:

1) спелых, перестойных лесных насаждений;

2) средневозрастных, приспевающих, спелых, перестойных лесных насаждений при вырубке погибших и поврежденных лесных насаждений, уходе за лесами;

3) лесных насаждений любого возраста на лесных участках, предназначенных для строительства, реконструкции и эксплуатации объектов, предусмотренных статьями 13, 14 и 21 ЛК РФ.

2.1.1. Расчетная лесосека для осуществления рубок спелых и перестойных лесных насаждений

Возможные (допустимые) объемы заготовки древесины в спелых и перестойных лесных насаждениях регламентируются размерами расчётной лесосеки. На основании приказа Рослесхоза от 27.05.2011 г. № 191 «Об утверждении Порядка исчисления расчетной лесосеки» запроектированы сплошные и выборочные рубки спелых и перестойных насаждений в эксплуатационных лесах и выборочные рубки спелых и перестойных насаждений в защитных лесах.

Выборочные рубки спелых и перестойных насаждений в эксплуатационных лесах назначаются:

- в разновозрастных насаждениях, если одно из поколений представлено средневозрастной группой;
- в сложных двух ярусных насаждениях со вторым ярусом хозяйственно ценных хвойных пород;
- на склонах свыше 20 градусов

Расчётная лесосека по выборочным рубкам приведена в таблице 2.1.1.1, а по сплошным рубкам – в таблице 2.1.1.2. Общий размер расчётной лесосеки при рубке спелых и перестойных насаждений для заготовки древесины в целом по лесничеству (т.е. сплошные + выборочные) определён в объёме 2326,7 тыс. м^3 ликвидной древесины, из них по хвойным насаждениям – 1822,7 тыс. м^3 (78%), по мягколиственным – 504 тыс. м^3 (22%). Основной удельный вес приходится на сплошные рубки (97%).

Таблица 2.1.1.1

Расчетная лесосека для осуществления выборочных рубок спелых и перестойных лесных насаждений на срок действия лесохозяйственного регламента

Показатели	Всего		В том числе по полнотам											
			1,0		0,9		0,8		0,7		0,6		0,5-0,3	
	га	тыс. м^3	га	тыс. м^3	га	тыс. м^3	га	тыс. м^3	га	тыс. м^3	га	тыс. м^3	га	тыс. м^3
Целевое назначение лесов	Защитные леса													
Категория защитных лесов	Леса, выполняющие функции защиты природных и иных объектов													
Хозяйственная секция	Сосна 3 класса бон. и выше													
Всего включено в расчет	33	4,2									33	4,2		
Средний процент выборки от общего запаса		10,0										10		
Запас вырубаемый за один прием		0,4										0,4		
Средний период повторяемости, лет		30												
Ежегодная расчетная лесосека:														
корневой														
ликвид														
деловая														
	Итого по Сосне													
Всего включено в расчет	33	4,2									33	4,2		
Средний процент выборки от общего запаса		10,0										10		
Запас вырубаемый за один прием		0,4										0,4		
Средний период повторяемости, лет		30												
Ежегодная расчетная лесосека:														
корневой														
ликвид														
деловая														
	Итого по хвойным													
Всего включено в расчет	33	4,2									33	4,2		
Средний процент выборки от общего запаса		10,0										10		
Запас вырубаемый за один прием		0,4										0,4		
Средний период повторяемости, лет		30												
Ежегодная расчетная лесосека:														
корневой														
ликвид														
деловая														
Хозяйственная секция	Береза													
Всего включено в расчет	10	1,5									10	1,5		
Средний процент выборки от общего запаса		10,0										10		
Запас вырубаемый за один прием		0,2										0,2		
Средний период повторяемости, лет		30												
Ежегодная расчетная лесосека:														
корневой														
ликвид														
деловая														
	Итого по мягколиственным													
Всего включено в расчет	10	1,5									10	1,5		
Средний процент выборки от общего запаса		10,0										10		
Запас вырубаемый за один прием		0,2										0,2		
Средний период повторяемости, лет		30												
Ежегодная расчетная лесосека:														
корневой														
ликвид														
деловая														
	Итого по леса, выполняющие функции защиты природных и иных объектов													
Всего включено в расчет	43	5,7									43	5,7		
Средний процент выборки от общего запаса		10,0										10		
Запас вырубаемый за один прием		0,6										0,6		
Средний период повторяемости, лет		30												
Ежегодная расчетная лесосека:														
корневой														
ликвид														
деловая														
Категория защитных лесов	Ценные леса													
Хозяйственная секция	Сосна 3 класса бон. и выше													
Всего включено в расчет	6029	1361,4			24	9,6	525	179,4	1130	308,9	1678	386,8	2672	476,7
Средний процент выборки от общего запаса		9,1				25		20		15		10		
Запас вырубаемый за один прием		123,3				2,4		35,9		46,3		38,7		
Средний период повторяемости, лет		30												
Ежегодная расчетная лесосека:														
корневой	112	4,1												
ликвид		3,8												
деловая		3,5												
Хозяйственная секция	Сосна 4 класса бон. и ниже													

Показатели	Всего		В том числе по полнотам											
			1,0		0,9		0,8		0,7		0,6		0,5-0,3	
	га	тыс. м³	га	тыс. м³	га	тыс. м³	га	тыс. м³	га	тыс. м³	га	тыс. м³	га	тыс. м³
Всего включено в расчет	11758	2249,7			39	12,9	836	250,1	3428	846,9	3022	577,2	4433	562,6
Средний процент выборки от общего запаса		10,6		30		25		20		15		10		
Запас вырубаемый за один прием		237,9		0,0		3,2		50,0		127,0		57,7		
Средний период повторяемости, лет		30												
Ежегодная расчетная лесосека:														
корневой	243	7,9												
ликвид		7,0												
деловая		6,1												
	Итого по Сосне													
Всего включено в расчет	17787	3611,1			63	22,5	1361	429,5	4558	1155,8	4700	964	7105	1039,3
Средний процент выборки от общего запаса		10,0		30		25		20		15		10		
Запас вырубаемый за один прием		361,2		0,0		5,6		85,9		173,3		96,4		
Средний период повторяемости, лет		30												
Ежегодная расчетная лесосека:														
корневой	355	12,0												
ликвид		10,8												
деловая		9,6												
Хозяйственная секция	Ель													
Всего включено в расчет	9602,8	1464,0			90,8	13,6	525	148,2	1465	311,2	2601	444,4	4921	546,6
Средний процент выборки от общего запаса		8,5				25		20		15		10		
Запас вырубаемый за один прием		124,1				3,4		29,6		46,7		44,4		
Средний период повторяемости, лет		30												
Ежегодная расчетная лесосека:														
корневой	158	4,2												
ликвид		3,9												
деловая		2,7												
Хозяйственная секция	Пихта													
Всего включено в расчет	74	13,6									74	13,6		
Средний процент выборки от общего запаса		10,0										10		
Запас вырубаемый за один прием		1,4										1,4		
Средний период повторяемости, лет		30												
Ежегодная расчетная лесосека:														
корневой	0	0,0										0,0		
ликвид		0,0										0,0		
деловая		0,0										0,0		
Хозяйственная секция	Лиственница 3 класса бон. и выше													
Всего включено в расчет	23226,7	3362,6	101	17,3	315,7	87,9	1678	337,3	6061	1030,1	6763	992,5	8308	897,5
Средний процент выборки от общего запаса		10,4		30		25		20		15		10		
Запас вырубаемый за один прием		348,5		5,2		22,0		67,5		154,5		99,3		
Средний период повторяемости, лет		30												
Ежегодная расчетная лесосека:														
корневой	501	11,7												
ликвид		9,4												
деловая		8,3												
Хозяйственная секция	Лиственница 4 класса бон. и ниже													
Всего включено в расчет	44388,1	6712,5			14,1	4,9	751	222,5	5336	1197,8	8419	1636,3	29868	3651,0
Средний процент выборки от общего запаса		5,8				25		20		15		10		
Запас вырубаемый за один прием		389,0				1,2		44,5		179,7		163,6		
Средний период повторяемости, лет		30												
Ежегодная расчетная лесосека:														
корневой	485	13,0												
ликвид		10,2												
деловая		8,8												
	Итого по Лиственнице													
Всего включено в расчет	67615	10075,1	101	17,3	330	92,8	2429	559,8	11397	2227,9	15182	2628,8	38176	4548,5
Средний процент выборки от общего запаса		7,3		30		25		20		15		10		
Запас вырубаемый за один прием		737,5		5,2		23,2		112,0		334,2		262,9		
Средний период повторяемости, лет		30												
Ежегодная расчетная лесосека:														
корневой	986	24,7												
ликвид		19,6												
деловая		17,1												
	Итого по хвойным													
Всего включено в расчет	95079	15163,8	101	17,3	484	128,9	4315	1137,5	17420	3694,9	22557	4050,8	50202	6134,4
Средний процент выборки от общего запаса		8,1		30		25		20		15		10		
Запас вырубаемый за один прием		1224,2		5,2		32,2		227,5		554,2		405,1		

Показатели	Всего		В том числе по полнотам											
			1,0		0,9		0,8		0,7		0,6		0,5-0,3	
	га	тыс. м³	га	тыс. м³	га	тыс. м³	га	тыс. м³	га	тыс. м³	га	тыс. м³	га	тыс. м³
Средний период повторяемости, лет		30												
Ежегодная расчетная лесосека:														
корневой	1499	40,9												
ликвид		34,3												
деловая		29,4												
Хозяйственная секция	Береза													
Всего включено в расчет	4425	538,9	5	1,0	48	8,5	1392	192,4	1476	177,8	1102	120,7	402	38,5
Средний процент выборки от общего запаса		14,8		30		25		20		15		10		
Запас вырубаемый за один прием		79,7		0,3		2,1		38,5		26,7		12,1		
Средний период повторяемости, лет		30												
Ежегодная расчетная лесосека:														
корневой	136	2,7												
ликвид		2,4												
деловая		1,4												
Хозяйственная секция	Осина													
Всего включено в расчет	1971	547,2	43	24,0	101	38,4	755	195,3	527	182,1	337	81,6	208	25,8
Средний процент выборки от общего запаса		16,7		30		25		20		15		10		
Запас вырубаемый за один прием		91,4		7,2		9,6		39,1		27,3		8,2		
Средний период повторяемости, лет		30												
Ежегодная расчетная лесосека:														
корневой	58	3,0												
ликвид		2,7												
деловая		1,6												
	Итого по мягколиственным													
Всего включено в расчет	6396	1086,1	48	25,0	149	46,9	2147	387,7	2003	359,9	1439	202,3	610	64,3
Средний процент выборки от общего запаса		15,7		30		25		20		15		10		
Запас вырубаемый за один прием		171,1		7,5		11,7		77,6		54,0		20,3		
Средний период повторяемости, лет		30												
Ежегодная расчетная лесосека:														
корневой	194	5,7												
ликвид		5,1												
деловая		3,0												
	Итого по ценным лесам													
Всего включено в расчет	101475	16249,9	149	42,3	633	175,8	6462	1525,2	19423	4054,8	23996	4253,1	50812	6198,7
Средний процент выборки от общего запаса		8,6		30		25		20		15		10		
Запас вырубаемый за один прием		1395,3		12,7		43,9		305,1		608,2		425,4		
Средний период повторяемости, лет		30												
Ежегодная расчетная лесосека:														
корневой	1693	46,6												
ликвид		39,4												
деловая		32,4												
	Итого по защитным лесам													
Всего включено в расчет	101518	16255,6	149	42,3	633	175,8	6462	1525,2	19423	4054,8	24039	4258,8	50812	6198,7
Средний процент выборки от общего запаса		8,6		30		25		20		15		10		
Запас вырубаемый за один прием		1395,9		12,7		43,9		305,1		608,2		426,0		
Средний период повторяемости, лет		30												
Ежегодная расчетная лесосека:														
корневой	1693	46,6												
ликвид		39,4												
деловая		32,4												
	в том числе по хвойным													
Всего включено в расчет	95112	15168,0	101	17,3	484	128,9	4315	1137,5	17420	3694,9	22590	4055,0	50202	6134,4
Средний процент выборки от общего запаса		8,1		30		25		20		15		10		
Запас вырубаемый за один прием		1224,6		5,2		32,2		227,5		554,2		405,5		
Средний период повторяемости, лет		30												
Ежегодная расчетная лесосека:														
корневой	1499	40,9												
ликвид		34,3												
деловая		29,4												
	в том числе по мягколиственным													
Всего включено в расчет	6406	1087,6	48	25,0	149	46,9	2147	387,7	2003	359,9	1449	203,8	610	64,3
Средний процент выборки от общего запаса		15,7		30		25		20		15		10		
Запас вырубаемый за один прием		171,3		7,5		11,7		77,6		54,0		20,5		
Средний период повторяемости, лет		30												
Ежегодная расчетная лесосека:														
корневой	194	5,7												
ликвид		5,1												
деловая		3,0												

Показатели	Всего		В том числе по полнотам											
			1,0		0,9		0,8		0,7		0,6		0,5-0,3	
	га	тыс. м³	га	тыс. м³	га	тыс. м³	га	тыс. м³	га	тыс. м³	га	тыс. м³	га	тыс. м³
Целевое назначение лесов	Эксплуатационные леса													
Хозяйственная секция	Сосна высших бонитетов													
Всего включено в расчет	834	197,0					56	16,3	184	50,5	385	90,6	209	39,6
Средний процент выборки от общего запаса		14,5						30		20		15		
Запас вырубаемый за один прием		28,6						4,9		10,1		13,6		
Средний период повторяемости, лет		30												
Ежегодная расчетная лесосека:														
корневой	22	1,0												
ликвид		1,0												
деловая		1,0												
Хозяйственная секция	Сосна низших бонитетов													
Всего включено в расчет	2473	571,3					128	45,4	722	198,9	861	195,3	762	131,7
Средний процент выборки от общего запаса		14,5						30		20		15		
Запас вырубаемый за один прием		82,7						13,6		39,8		29,3		
Средний период повторяемости, лет		30												
Ежегодная расчетная лесосека:														
корневой	58	2,8												
ликвид		2,4												
деловая		2,0												
Итого по Сосне														
Всего включено в расчет	3307	768,3					184	61,7	906	249,4	1246	285,9	971	171,3
Средний процент выборки от общего запаса		14,5		40		35		30		20		15		
Запас вырубаемый за один прием		111,3		0,0		0,0		18,5		49,9		42,9		
Средний период повторяемости, лет		30												
Ежегодная расчетная лесосека:														
корневой	80	3,8												
ликвид		3,4												
деловая		3,0												
Хозяйственная секция	Ель													
Всего включено в расчет	166	33,7					23	3,7	123	27,2	20	2,8		
Средний процент выборки от общего запаса		20,7						30		20		15		
Запас вырубаемый за один прием		6,9						1,1		5,4		0,4		
Средний период повторяемости, лет		30												
Ежегодная расчетная лесосека:														
корневой	5	0,2												
ликвид		0,2												
деловая		0,1												
Хозяйственная секция	Лиственница 3 класса бон. и выше													
Всего включено в расчет	10853	2530,9			27	8,5	1666	451,8	4805	1163,8	4245	885,5	110	21,3
Средний процент выборки от общего запаса		19,9				35		30		20		15		
Запас вырубаемый за один прием		504,1				3,0		135,5		232,8		132,8		
Средний период повторяемости, лет		30												
Ежегодная расчетная лесосека:														
корневой	358	16,8												
ликвид		13,4												
деловая		11,9												
Хозяйственная секция	Лиственница 4 класса бон. и ниже													
Всего включено в расчет	2812	496,2			10	2,3	543	126,8	528	121,4	1086	172,5	645	73,2
Средний процент выборки от общего запаса		17,9				35		30		20		15		
Запас вырубаемый за один прием		89,0				0,8		38,0		24,3		25,9		
Средний период повторяемости, лет		30												
Ежегодная расчетная лесосека:														
корневой	73	3,0												
ликвид		2,3												
деловая		2,0												
Итого по Лиственнице														
Всего включено в расчет	13665	3027,1			37	10,8	2209	578,6	5333	1285,2	5331	1058,0	755	94,5
Средний процент выборки от общего запаса		19,6				35		30		20		15		
Запас вырубаемый за один прием		593,1				3,8		173,5		257,1		158,7		
Средний период повторяемости, лет		30												
Ежегодная расчетная лесосека:														
корневой	431	19,8												
ликвид		15,7												
деловая		13,9												
Итого по хвойным														
Всего включено в расчет	17138	3829,1			37	10,8	2416	644,0	6362	1561,8	6597	1346,7	1726	265,8

Показатели	Всего		В том числе по полнотам											
			1,0		0,9		0,8		0,7		0,6		0,5-0,3	
	га	тыс. м³	га	тыс. м³	га	тыс. м³	га	тыс. м³	га	тыс. м³	га	тыс. м³	га	тыс. м³
Средний процент выборки от общего запаса		18,6				35		30		20		15		
Запас вырубаемый за один прием		711,3				3,8		193,1		312,4		202,0		
Средний период повторяемости, лет		30												
Ежегодная расчетная лесосека:														
корневой	516	23,8												
ликвид		19,3												
деловая		17,0												
Итого по эксплуатационным лесам														
Всего включено в расчет	17138	3829,1			37	10,8	2416	644,0	6362	1561,8	6597	1346,7	1726	265,8
Средний процент выборки от общего запаса		18,6				35		30		20		15		
Запас вырубаемый за один прием		711,3				3,8		193,1		312,4		202,0		
Средний период повторяемости, лет		30												
Ежегодная расчетная лесосека:														
корневой	516	23,8												
ликвид		19,3												
деловая		17,0												
Итого по выборочным рубкам														
Всего включено в расчет	118656	20084,7	149	42,3	670	186,6	8878	2169,2	25785	5616,6	30636	5605,5	52538	6464,5
Средний процент выборки от общего запаса		13,4		40		35		30		20		15		
Запас вырубаемый за один прием		2107,2		12,7		47,7		498,2		920,6		628,0		
Средний период повторяемости, лет		30												
Ежегодная расчетная лесосека:														
корневой	2209	70,4												
ликвид		58,7												
деловая		49,4												
в том числе по хвойным														
Всего включено в расчет	112250	18997,1	101	17,3	521	139,7	6731	1781,5	23782	5256,7	29187	5401,7	51928	6400,2
Средний процент выборки от общего запаса		12,9		40		35		30		20		15		
Запас вырубаемый за один прием		1935,9		5,2		36,0		420,6		866,6		607,5		
Средний период повторяемости, лет		30												
Ежегодная расчетная лесосека:														
корневой	2015	64,7												
ликвид		53,6												
деловая		46,4												
в том числе по мягколиственным														
Всего включено в расчет	6406	1087,6	48	25,0	149	46,9	2147	387,7	2003	359,9	1449	203,8	610	64,3
Средний процент выборки от общего запаса		22,6		40		35		30		20		15		
Запас вырубаемый за один прием		171,3		7,5		11,7		77,6		54,0		20,5		
Средний период повторяемости, лет		30												
Ежегодная расчетная лесосека:														
корневой	194	5,7												
ликвид		5,1												
деловая		3,0												

Таблица 2.1.1.2

Расчетная лесосека для осуществления сплошных рубок спелых и перестойных лесных насаждений

Хозсекция и преобладающая порода	Земли, покрытые лесной растительностью, га	В том числе по группам возраста							Запас спелых и перестойных, лесных насаждений тыс. м³.	Средний запас на 1 га эксплутационного фонда м³/га	Средний прирост, корневой массы тыс. м³	Воз-раст рубки класс возраста	Исчисленные расчетные лесосеки, га					Рекомендуемая к принятию расчетная лесосека					Число лет использования эксплуатационного фонда	Предполагаемый остаток, га	
		молод-яки	сред-невоз-раст-ные		приспеваю-ие	спе-лые и пере-стой-ные							равномерого пользования	2-я возрастная	1-я возрастная	интегральная	по сос-тоя-нию	площадь га	запас корневой тыс. м³	В ликвиде				приспевающих	спелых и перестойных
			всего	Включено в расчет		всего	в т.ч перестойные													всего	в том числе деловой	% деловой от ликвида			
Верхнеленский лесной район																									
Сосна 3 класса бон. и выше	50884	9850	14832	8780	9037	17165	11855	4512,9	263	122,9	101		504	583	655	579		467	122,8	106,8	95,1	89	37	8909	17014
												6													
Сосна 4 класса бон. и ниже	81161	7901	28744	12248	7243	37273	19851	8338,9	224	139,8	121		671	946	1113	977		671	150,3	129,3	113,8	88	55	9746	34185
												7													
Итого по Сосне:	132045	17751	43576	21028	16280	54438	31706	12851,8	236	262,7			1175	1529	1768	1556		1138	273,1	236,1	208,9	88	47	18655	51199
Ель	41399	9844	10121	5895	3640	17794	10104	2756	155	45,8	101		410	455	536	475		410	63,6	54,1	42,2	78	43	4768	15514
												6													
Пихта	1106	446	52	22	43	565	152	128,5	227	2,2	101		11	11	15	12		11	2,5	2,2	1,7	78	51	33	477
												6													
Лиственница 3 класса бон. и выше	469676	50014	97082	46952	46144	276436	221629	68439,6	248	975,1	101		4650	6159	8065	6492		4650		934,1	775,3	83	59	46548	253008
												6													

Хозсекция и преобладающая порода	Земли, покрытые лесной растительностью, га	В том числе по группам возраста: молод-яки	средневозрастные: всего	средневозрастные: Включено в расчет	приспеваю-ие	спелые и перестойные: всего	спелые и перестойные: в т.ч перестойные	Запас спелых и перестойных, лесных насаждений тыс. м³	Средний запас на 1 га эксплуатационного фонда м³/га	Средний прирост, корневой массы тыс. м³	Воз-раст рубки класс возраста	Исчисленные расчетные лесосеки, га: равномерного пользования	2-я возрастная	1-я возрастная	интегральная	по сос-тоя-нию	Рекомендуемая к принятию расчетная лесосека: площадь га	запас корневой тыс. м³	В ликвиде: всего	в том числе деловой	% деловой от ликвида	Число лет использования эксплуатационного фонда	Предполагаемый остаток, га: приспевающих	спелых и перестойных
Лиственница 4 класса бон. и ниже	368643	42467	112418	31621	19431	194327	110655	28854,5	148	421,1	121	3047	4090	5344	4494		3047	451,0	374,3	299,4	80	64	25526	173573
											7													
Итого по Лиственнице:	838319	92481	209500	78573	65575	470763	332284	97294,1	207	1396,2		7697	10249		10986		7697			1074,7	82	61	72074	426581
Берёза	119097	13986	76894	36626	12747	15470	1143	2026,0	131	220,3	61	1952	2161	1411	2186		1411	184,8	158,9	92,2	58	11	36626	14107
											7													
Осина	5224	265	1420	999	898	2641	1287	694,3	263	21,5	51	102	151	177	146		102	26,8	23,0	13,8	60	26	999	2519
											6													
ВСЕГО:																								
	1137190	134773	341563	143143	99183	561671	376676	115750,7	206	1948,7		11347	14556	17316	15361		10769	2155,0	1782,7	1433,5	80	54	133155	510397
в том числе хвойных:																								
	1012869	120522	263249	105518	85538	543560	374246	113030,4	208	1706,9		9293	12244	15728	13029		9256	1943,4	1600,8	1327,5	83	58	95530	493771
мягколиственных:																								
	124321	14251	78314	37625	13645	18111	2430	2720,3	150	241,8		2054	2312	1588	2332		1513	211,6	181,9	106,0	58	13	37625	16626
Среднесибирский подтаёжно-лесостепной лесной район																								
Сосна 2 бон. и выше	595	211	266	266	108	10	0	2,3	230	1,4	81	7	6	3	4		1	0,2	0,2	0,2	89	12	187	54
											5													
Сосна 3 бон. и ниже	7008	2498	2486	1568	607	1417	1096	311,5	220	17,0	101	69	60	51	60		60	13,2	11,4	10,0	88	24	1088	1121
											6													
Итого по Сосне:	7603	2709	2752	1834	715	1427	1096	313,8	220	18,4		76	66	54	64		61	13,4	11,6	10,2	88	23	1275	1175
Ель	2901	643	677	394	570	1011	621	123	122	3,2	101	29	33	40	33		26	3,2	2,7	2,1	78	38	482	1036
											6													
Пихта	1142	114	914	914	114	0		0,0			101	11	17	3	11		0	0,0	0,0	0,0	78		514	57
											6													
Лиственница 3 бон. и выше	68426	4550	17530	10025	5315	41031	30623	9477,3	231	142,0	101	677	940	1159	967		677	156,4	126,7	105,2	83	61	7670	36919
											6													
Лиственница 4 бон. и ниже	30322	3271	10944	2725	3396	12711	7024	1669,5	131	34,6	121	251	314	403	343		251	32,9	27,3	21,8	80	51	3061	11899
											7													
Итого по Лиственнице:	98748	7821	28474	12750	8711	53742	37647	11146,8	207	176,6		928	1254	1562	1310		928	189,3	154,0	127,0	82	59	10731	48818
Берёза	60078	5125	15564	6510	4349	35040	11649	4756,2	136	111,1	61	985	1530	1969	1643		985	134,0	115,2	66,8	58	35	6510	29539
											7													
Осина	46194	2476	13982	8349	8451	21285	12149	5522,3	259	190,8	51	906	1270	1487	1247		906	234,7	201,8	121,1	60	24	8349	20676
											6													
ВСЕГО:																								
	216666	18888	62363	30751	22910	112505	63162	21862,1	194	500,1		2935	4170	5115	4308		2906	574,6	485,3	327,2	67	38	27861	101301
в том числе хвойных:																								
	110394	11287	32817	15892	10110	56180	39364	11583,6	206	198,2		1044	1370	1659	1418		1015	205,9	168,3	139,3	83	56	13002	51086
мягколиственных:																								
	106272	7601	29546	14859	12800	56325	23798	10278,5	182	301,9		1891	2800	3456	2890		1891	368,7	317,0	187,9	59	28	14859	50215
Всего по сплошным рубкам																								
Сосна	139648	20460	46328	22862	16995	55865	32802	13165,6	236	281		1251	1595	1822	1620		1199	286,5	247,7	219,1	88	46	10183	18188
Ель	44300	10487	10798	6289	4210	18805	10725	2879,0	153	49,0		439	488	576	508		436	66,8	56,8	44,3	78	43	5250	16550
Пихта	2248	560	966	936	157	565	152	128,5	227	2,2		22	28	18	23		11	2,5	2,2	1,7	77	51	547	534
Лиственница	937067	100302	237974	91323	74286	524505	369931	108440,9	207	1573,1		8625	11503	14971	12296		8625	1793,5	1462,4	1201,7	82	60	82805	475399
Берёза	179175	19111	92458	43136	17096	50510	12792	6782,2	134	331,4		2937	3691	3380	3829		2396	318,8	274,1	159,0	58	21	43136	43646
Осина	51418	2741	15402	9348	9349	23926	13436	6216,6	260	212,3		1008	1421	1664	1393		1008	261,5	224,8	134,9	60	24	9348	23195
ВСЕГО:																								
	1353856	153661	403926	173894	122093	674176	439838	137612,8	204	2449,0		14282	18726	22431	19669		13675	2729,6	2268,0	1760,7	78	50	151269	577512
в том числе хвойных:																								
	1123263	131809	296066	121410	95648	599740	413610	124614,0	208	1905,3		10337	13614	17387	14447		10271	2149,3	1769,1	1466,8	83	58	98785	510671
мягколиственных:																								
	230593	21852	107860	52484	26445	74436	26228	12998,8	175	543,7		3945	5112	5044	5222		3404	580,3	498,9	293,9	59	22	52484	66841

2.1.2. Расчетная лесосека (ежегодный допустимый объем изъятия) для осуществления рубок средневозрастных, приспевающих, спелых, перестойных лесных насаждений при уходе за лесами

Расчётная лесосека для осуществления рубок средневозрастных, приспевающих, спелых, перестойных лесных насаждений при уходе за лесами приведена в таблице 2.1.2.1.

Таблица 2.1.2.1

Расчетная лесосека (ежегодный допустимый объем изъятия древесины) средневозрастных, приспевающих, спелых, перестойных лесных насаждений при уходе за лесами

№ п/п	Показатели	Ед. изм.	Виды рубок ухода: прореживания	проходные рубки	рубки обновления	рубки переформирования	рубки реконструкции	рубка единичных деревьев	Итого
	Порода - Сосна								
1	Выявленный фонд по лесоводственным требованиям	га	695	1520				252	2467
		тыс. м³	48,6	100,9				10,2	159,7
2	Срок повторяемости	лет	10	20					
3	Ежегодный размер пользования:								
	площадь	га	70	76				25	171
	выбираемый запас: корневой	тыс. м³	4,9	5				1	10,9
	ликвидный	-«-	4,2	4,5				0,9	9,6
	деловой	-«-	2,3	2,7				0,5	5,5
	Порода - Лиственница								
1	Выявленный фонд по лесоводственным требованиям	га	5225	5058					10283
		тыс. м³	266,5	356,2					622,7
2	Срок повторяемости	лет	10	20					
3	Ежегодный размер пользования:								
	площадь	га	523	-					523
3	Выбираемый запас: корневой	тыс. м³	26,6	17,8					44,4
	ликвидный	-«-	20,2	13,9					34,1
	деловой	-«-	11,8	8,8					20,6
	Порода - Кедр								
1	Выявленный фонд по лесоводственным требованиям	га	272	1240					1512
		тыс. м³	9,2	129,7					138,9
2	Срок повторяемости	лет	10	20					
3	Ежегодный размер пользования:								
	площадь	га	27	62					89
3	Выбираемый запас: корневой	тыс. м³	0,9	6,5					7,4
	ликвидный	-«-	0,8	5,3					6,1
	деловой	-«-	0,5	3,4					3,9
	Хвойные – всего								
1	Выявленный фонд по лесоводственным требованиям	га	6192	7818				252	14262
		тыс. м³	324,3	586,8				10,2	921,3
2	Срок повторяемости	лет	10	20					
3	Ежегодный размер пользования:								
	площадь	га	620	138				25	783
3	Выбираемый запас: корневой	тыс. м³	32,4	29,3				1,0	62,7
	ликвидный	-«-	25,2	23,7				0,9	49,8
	деловой	-«-	14,6	14,9	0	0	0	0,5	30
	Порода - Берёза								
1	Выявленный фонд по лесоводственным требованиям	га	888						888
		тыс. м³	18,5						18,5
2	Срок повторяемости	лет	10	15			10		
3	Ежегодный размер пользования:								
	площадь	га	89						89
3	Выбираемый запас: корневой	тыс. м³	1,8						1,8
	ликвидный	-«-	1,6						1,6
	деловой	-«-	0,6						0,6
	Порода - Осина								
1	Выявленный фонд по лесоводственным требованиям	га	142	32					174
		тыс. м³	5,2	1,6					6,8
2	Срок повторяемости	лет	10	20					
3	Ежегодный размер пользования:								
	площадь	га	14	2					16
3	Выбираемый запас: корневой	тыс. м3	0,5	0,1					0,6
	ликвидный	-«-	0,4	0,1					0,5
	деловой	-«-	0,2						0,2
	Мягколиственные - всего								
1	Выявленный фонд по лесоводственным требованиям	га	1030	32					1062
		тыс. м³	23,7	1,6					25,3
2	Срок повторяемости	лет	10						

№ п/п	Показатели	Ед. изм.	Виды рубок ухода						Итого
			прореживания	проходные рубки	рубки обновления	рубки переформирования	рубки реконструкции	рубка единичных деревьев	
3	Ежегодный размер пользования:								
	площадь	га	103	2					105
	Выбираемый запас: корневой	тыс. м3	2,3	0,1					2,4
	ликвидный	-«-	2,0	0,1					2,1
	деловой	-«-	0,8						0,8
Всего									
1	Выявленный фонд по лесоводственным требованиям	га	7222	7850				252	15324
		тыс. м3	348	588,4				10,2	946,6
2	Срок повторяемости	лет							
3	Ежегодный размер пользования:								
	площадь	га	723	140				25	888
	Выбираемый запас: корневой	тыс. м3	34,7	29,4				1,0	65,1
	ликвидный	-«-	27,2	23,8				0,9	51,9
	деловой	-«-	15,4	14,9				0,5	30,8

Показатели (параметры) рубок ухода в средневозрастных, приспевающих, спелых, перестойных лесных насаждениях приведены в «Правилах ухода за лесами», утвержденных приказом МПР России от 16.07.2007 г. № 185.

Параметры рубок обновления и переформирования приказом МПР России от 16.07.2007 № 185 не установлены. Поэтому возможный ежегодный объём по этим рубкам не определён.

Проведение рубок ухода за лесом лесохозяйственным регламентом предусматривается только в средневозрастных лесных насаждениях.

Рубка единичных деревьев выполняется одновременно с первыми приёмами рубок ухода в молодняках или при проведении лесовосстановительных мероприятий.

Показатели рубок ухода по каждой породе с указанием типов условий местопроизрастания, групп насаждений по составу до ухода, классов бонитетов, минимальной сомкнутости полога после ухода, проценту выборки по числу деревьев или массе приведены в таблице 2.1.2.2.

Таблица 2.1.2.2

Нормативы режима рубок ухода в насаждениях основных лесообразующих пород по группам типов леса при вырубке средневозрастных насаждений

Исходный состав насаждений	Группа типов леса (класс бонитета)	Прореживания		Проходные рубки		Целевой состав к возрасту спелости
		минимальная сомкнутость до ухода после ухода	интенсивность в % по запасу повторяемость, лет	минимальная сомкнутость до ухода после ухода	интенсивность в % по запасу повторяемость, лет	
Среднесибирский подтаёжно-лесостепной район						
1.Лиственные с участием сосны и лиственницы до 3 единиц состава	Крупнотравная, разнотравная, разнотравно-бруснична, злаковая	0,7 0,6	30-35 10-12	Не проводятся		7С3Б 7Л 3Б,Ос
2.Смешанные с участием сосны и лиственницы 4-6 единиц состава	Разнотравная, бруснично-разнотравная, рододендроново-брусничная	0,7 0,6-0,7	25-30 12-15	0,8 0,7	20-30 15-20	8-10С 0-2Б,Ос 8-10Л 0-2Б, Ос
3.Чистые сосновые и лиственничные и с примесью лиственных до 3 единиц	Сухие (сухоразно-травные, толокнянковые, лишайниковые), брусничные, рододендроново-ольховниковые	0,8 0,7	20-25 12-15	0,8 0,7	20-25 20-25	9-10С 0-1Б, Ос 9-10Л 0-1Б, Ос
4.Чистые берёзовые и осиновые	Разнотравная, бруснично-разнотравная, рододендроново-разнотравная	0,7	25-30 15-20	0,8 0,7	15-20 20	10Б 10Ос
5.Берёзовые и осиновые с редкой примесью хвойных		0,6	35-40 10-15	0,8 0,7	20-30 15	10Б 10Ос
Верхнеленский таежный район В связи с отсутствием в Правилах ухода за лесами нормативов для Верхнеленского таежного района нормативы приведены для Приангарского лесного района, из которого выделился Верхнеленский таежный район						
1.Лиственные с участием сосны и лиственницы до 3 единиц состава	Орляковая, крупно-травная, разнотравная, травяно-зеленомошная, вейниковая	0,7 0,6	35-45 6-10	Не проводятся		5-7С 3-5Б (Ос) 5-7Лц 3-5Б (Ос)
2.Смешанные с участием сосны и лиственницы 4-6 единиц состава	Разнотравная, рододендроново-брусничная	0,7 0,6	20-30 8-12	0,8 0,7	20 15-25	7-8С 2-3Б (Ос) 7-8Лц 2-3Б (Ос)
3.Чистые сосновые и лиственничные и с примесью лиственных до 3 единиц	Зеленомошная, бруснична, рододендроново-зеленомошная, сухотравная	0,8 0,7	20-30 10-12	0,9 0,8	10-20 20	8-10С 0-2Б (Ос) 8-10Лц 0-2Б (Ос)
4.Сложные (Береза и др.) с кедром под пологом	Травяно-зеленомошная, вейниковая, разнотравная, зеленомошная	0,7 0,6	20-30 7-8	Не проводятся		5К5Ос (Б) 4-6К 4-6Б (Ос,Е)
5.Смешанные (Береза и др.) с кедром до 4 ед. состава	Зеленомошная, разнотравная, травяно-зеленомошная	0,7 0,6	30-40 8-10	0,7 0,6	25-30 10-15	6-7К 3-4Б (Ос)
6.Смешанные с преобладанием кедра (5 ед. состава и более)	Зеленомошная, разнотравная, бадановая, моховая	0,8 0,7	25-30 10-15	0,7 0,6	25-30 15-20	8-10К 0-2Е (Б,Ос)
7.Сложные (лиственные с елью и пихтой под пологом)	Вейниковая, крупнотравная, разнотравная, травяно-зеленомошная	0,7 0,6	25-30 8-10	Не проводятся		6-8Е 2-4Б (Ос) 6-8П 2-4Б (Ос)
8. Смешанные с елью и пихтой до 5 ед. состава	Травяно-зеленомошная зеленомошная	0,8 0,7	20-30 10-12	0,8 0,7	20-25 15	7-9Е(П) 1-3Б (Ос)
9. С преобладанием ели и пихты (6 ед. состава и более)	Травяно-зеленомошная зеленомошная	0,8 0,7	20-30 10-15	0,8 0,7	20 15	8-10Е (П) 0-2Б (Ос)
10.Чистые березовые и осиновые	Крупнотравная, папоротниковая, вейниковая, разнотравная, травяно-	0,8 0,7	20-35 10-15	0,8 0,7	20-30 15-20	10Б 10Ос
11.Березовые и осиновые с редкой примесью хвойных	зеленомошная зеленомошная	0,7 0,6	30-40 8-10	0,8 0,7	20-30 15	7-10Б 0-3Хв. 7-10Ос 0-3Хв.

Примечания:

1. Исходный состав в гр.1 для всех видов рубок ухода.

2. Максимальный процент интенсивности рубок приведен для насаждений сомкнутостью 1,0. При меньших показателях сомкнутости, наличии опасности резкого снижения устойчивости и других неблагоприятных условиях, а также при проведении ухода на участках с сетью технологических коридоров интенсивность рубки естественно снижается. Повышение интенсивности на 5–7% по запасу может допускаться при прорубке технологических коридоров и необходимости удаления большого количества нежелательных деревьев. Общая площадь технологических коридоров, прорубаемых при проходных рубках, не должна превышать 15 процентов площади лесосеки. В средневозрастных лесных насаждениях для прокладки технологических коридоров (трелевочных волоков) должно вырубаться не более 5–10% от всех деревьев, имеющихся в лесном насаждении до проведения рубки.

3. Классы бонитетов, в нормативах режима рубок ухода в насаждениях основных лесообразующих пород по группам типов леса при вырубке средневозрастных насаждений, Правилами ухода за лесами для Верхнеленского таежного района, в связи с отсутствием в Правилах ухода за лесами нормативов для Верхнеленского таежного района нормативы приведены для Приангарского лесного района, из которого выделился Верхнеленский таежный район, Среднесибирский подтаёжно-лесостепной район не отражены. Для насаждений, произрастающих в указанных в таблице 2.1.2.2 группах типов леса, характерными являются 1-4 классы бонитетов.

2.1.3. Расчетная лесосека (ежегодный допустимый объём изъятия древесины) при всех видах рубок

Ежегодный допустимый объём изъятия древесины при всех видах рубок содержится в таблице 2.1.3.1.

Таблица 2.1.3.1

Ежегодный допустимый объём изъятия древесины при всех видах рубок

площадь-га, запас тыс. м^3

Хозяйства	Ежегодный допустимый объём изъятия древесины														
	при рубке спелых и перестойных лесных насаждений			при рубке лесных насаждений при уходе за лесами			при рубке погибших и поврежденных лесных насаждений			при рубке лесных насаждений на лесных участках, предназначенных для строительства, реконструкции и эксплуатацией объектов лесной, лесоперерабатывающей инфраструктуры и объектов, не связанных с созданием лесной инфраструктуры			всего		
	площадь	запас ликвидный	запас деловой	площадь	запас ликвидный	запас деловой	площадь	запас ликвидный	запас деловой	площадь	запас ликвидный	запас деловой	площадь	запас ликвидный	запас деловой
Хвойные	12286	1822,7	1513,2	783	49,8	30,0	1933	255,7	124,2	16	2,5	2,1	15018	2130,7	1669,5
Мягколиственные	3598	504	296,9	105	2,1	0,8	186	13,1	6,3	9	1,5	0,9	3898	520,7	304,9
Итого	15884	2326,7	1810,1	888	51,9	30,8	2119	268,8	130,5	25	4	3	18916	2651,4	1974,4

Подробные сведения об объемах рубок в разрезе преобладающих пород приведены:

- при рубке спелых и перестойных лесных насаждений – в таблицах 2.1.1.1 и 2.1.1.2;
- при рубке лесных насаждений при уходе за лесом – в таблице 2.1.2.1;
- при рубке поврежденных и погибших лесных насаждений – в таблице 2.17.2.2.

Объемы рубок лесных насаждений на лесных участках, предназначенных для строительства реконструкции и эксплуатации объектов лесной, лесоперерабатывающей инфраструктуры и объектов, не связанных с созданием лесной инфраструктуры оставлены без изменений (приняты на уровне объемов, определенных лесохозяйственным регламентом 2011 года).

Проектируемые объемы строительства противопожарных лесных дорог, разрубки квартальных просек и граничных линий до ширины 4-х метров, создания противопожарных разрывов приведены в таблице 2.17.1.4.

Общий возможный размер пользования лесом по всем видам рубок составляет 2651,4 тыс. м^3 ликвидной древесины, на площади 18916 га. Удельный вес рубок спелых и перестойных насаждений составляет 88%, рубок ухода (вместе с рубкой единичных деревьев) – 2%, при рубке поврежденных и погибших лесных насаждений – 10% от общего объёма древесины, вырубаемой при всех видах рубок.

Распределение возможного размера пользования лесом по всем видам рубок по способам рубок:

- сплошные рубки – 2477,3 тыс. м^3 ликвидной древесины,
- выборочные рубки – 174,1 тыс. м^3 ликвидной древесины.

Заготовка гражданами древесины для собственных нужд регламентируется статьей 30 ЛК РФ и законом Иркутской области от 10.11.2011 г. № 109-оз «О порядке и нормативах заготовки гражданами древесины для собственных нужд в Иркутской области» (в ред. от 04.04.2014 г. № 38-оз).

2.1.4. Возрасты рубок

Возрасты рубок в спелых и перестойных насаждениях лесничества (таблица 2.1.4.1) приняты в соответствии с приказами Федерального агентства лесного хозяйства от 09.04.2015 г. № 105 «Об установлении возрастов рубок».

Таблица 2.1.4.1

Возрасты рубок

Виды целевого назначения лесов, в том числе категории защитных лесов	Порода	Классы бонитета	Возрасты рубок, лет
Верхнеленский таежный район таежная зона (ранее Приангарский лесной район)			
1. Защитные леса: Леса, выполняющие функции защиты природных и иных объектов: - защитные полосы лесов, расположенные вдоль железнодорожных путей общего пользования, федеральных автомобильных дорог общего пользования, автомобильных дорог общего пользования, находящихся в собственности субъектов Российской Федерации; Ценные леса: - нерестоохранные полосы лесов - орехово промысловые зоны - противоэрозионные леса	Сосна	3 и выше	121-140/7
		4 и ниже	141-160/8
	Лиственница	3 и выше	121-140/7
		4 и ниже	141-160/8
	Кедровый стланик	Все бонитеты	121-140/7
	Ель	Все бонитеты	121-140/7
	Пихта	Все бонитеты	121-140/7
	Кедр	Все бонитеты	241-280/7
	Береза	Все бонитеты	71-80/8
	Осина, тополь, чозения	Все бонитеты	61-70/7
	Ива древовидная	Все бонитеты	51-60/6
	Ива кустарниковая	Все бонитеты	5/5
- запретные полосы лесов, расположенные вдоль водных объектов 2. Эксплуатационные леса	Сосна	3 и выше	101-120/6
		4 и ниже	121-140/7
	Лиственница	3 и выше	101-120/6
		4 и ниже	121-140/7
	Кедровый стланик	Все бонитеты	101-120/6
	Ель	Все бонитеты	101-120/6
	Пихта	Все бонитеты	101-120/6
	Кедр	Все бонитеты	201-240/6
	Береза	Все бонитеты	61-70/7
	Осина, тополь, чозения	Все бонитеты	51-60/6
	Ива древовидная	Все бонитеты	41-50/5
	Ива кустарниковая	Все бонитеты	5/5
Среднесибирский подтаежно-лесостепной район лесостепная зона			
1. Защитные леса: Леса, выполняющие функции защиты природных и иных объектов: - защитные полосы лесов, расположенные вдоль железнодорожных путей общего пользования, федеральных автомобильных дорог общего пользования, автомобильных дорог общего пользования, находящихся в собственности субъектов Российской Федерации; Ценные леса: - нерестоохранные полосы лесов - орехово промысловые зоны - противоэрозионные леса	Сосна	2 и выше	101-120/6
		3 и ниже	121-140/7
	Лиственница	3 и выше	121-140/7
		4 и ниже	141-160/8
	Кедровый стланик	Все бонитеты	121-140/7
	Ель	Все бонитеты	121-140/7
	Пихта	Все бонитеты	121-140/7
	Кедр	Все бонитеты	201-240/6
	Береза	Все бонитеты	71-80/8
	Осина, тополь, чозения	Все бонитеты	61-70/7
	Ива древовидная	Все бонитеты	51-60/6
	Ива кустарниковая	Все бонитеты	5/5
- запретные полосы лесов, расположенные вдоль водных объектов 2. Эксплуатационные леса	Сосна	2 и выше	81-100/5
		3 и ниже	101-120/6
	Лиственница	3 и выше	101-120/6
		4 и ниже	121-140/7
	Кедровый стланик	Все бонитеты	101-120/6
	Ель	Все бонитеты	101-120/6
	Пихта	Все бонитеты	101-120/6
	Кедр	Все бонитеты	161-200/5

Виды целевого назначения лесов, в том числе категории защитных лесов	Порода	Классы бонитета	Возрасты рубок, лет
	Береза	Все бонитеты	61-70/7
	Осина, тополь, чозения	Все бонитеты	51-60/6
	Ива древовидная	Все бонитеты	41-50/5
	Ива кустарниковая	Все бонитеты	5/5

Данные Государственного лесного реестра по состоянию на 01.01.2015 года, указанные в форме 1.8. ГЛР «Распределение площади лесов и запасов древесины по преобладающим породам и группам возраста» по некоторым древесным и кустарниковым породам нуждаются в корректировке. Возрасты рубок, указанные в графе «нижний предел возраста рубки (спелости)» формы 1.8 ГЛР не соответствует возрастам рубок, установленным приказом Рослесхоза.

В частности, по Верхнеленскому таежному району:

- в категории защитных лесов «нерестоохранные полосы лесов» для преобладающих древесных пород – сосны, ели, пихты, лиственницы, указанный в отчетной форме 1.8 ГЛР по Качугскому лесничеству (по состоянию на 01.01.2015 г.) нижний предел возраста рубок составляет - 101 год, для березы – 61 год и осины – 51 год. Согласно упомянутому приказу Рослесхоза нижний предел возраста рубок для ели и пихты должен составлять 121 год, для сосны и лиственницы – 121 год, или 141 год, в зависимости от дифференциации возрастов для этих пород по классам бонитетов (3 и выше; 4 и ниже), для березы – 71 год и осины – 61 год.

- в эксплуатационных лесах нижний предел возраста рубок в отчетной форме 1.8 ГЛР по состоянию на 01.01.2015 года составляет для сосны и лиственницы - 101 год, для кедра – 241 год. Согласно приказу Рослесхоза нижний предел возраста рубок для сосны и лиственницы должен составлять 101 год, или 121 год, в зависимости от дифференциации возрастов для этих пород по классам бонитетов (3 и выше; 4 и ниже), для кедра – 201 год.

По Среднесибирскому подтаежно – лесостепному району:

- в категории защитных лесов «нерестоохранные полосы лесов» для преобладающих древесных пород – сосны, ели, пихты, лиственницы, указанный в отчетной форме 1.8 ГЛР по Качугскому лесничеству (по состоянию на 01.01.2015 г.) нижний предел возраста рубок составляет - 101 год, для березы – 61 год и осины – 51 год. Согласно упомянутому приказу Рослесхоза нижний предел возраста рубок, для сосны и лиственницы – 101 год, или 141 год, в зависимости от дифференциации возрастов для этих пород по классам бонитетов (3 и выше; 4 и ниже), для березы – 71 год и осины – 61 год.

- в эксплуатационных лесах нижний предел возраста рубок в отчетной форме 1.8 ГЛР по состоянию на 01.01.2015 года составляет для сосны и лиственницы - 101 год, для кедра – 241 год. Согласно приказу Рослесхоза нижний предел возраста рубок для сосны и лиственницы должен составлять 81 год, или 121 год, в зависимости от дифференциации возрастов для этих пород по классам бонитетов (3 и выше; 4 и ниже), для кедра – 161 год.

Установленные приказом Рослесхоза возрасты рубок следует учесть при последующей подготовке статистических данных Государственного лесного реестра, в частности формы 1.8 ГЛР «Распределение площади лесов и запасов древесины по преобладающим породам и группам возраста».

2.1.5. Нормативы и параметры рубок лесных насаждений

2.1.5.1. Процент (интенсивность) выборки древесины с учетом полноты древостоя, состава и тому подобное; размеры лесосек, сроки примыкания лесосек; количество зарубов; сроки повторяемости рубок

Основные параметры использования лесов для заготовки древесины в спелых и перестойных насаждениях приведены в Правилах заготовки древесины, утвержденных приказом Рослесхоза от 01.08.2011 г. № 337 и в Особенностях использования, охраны, защиты, воспроизводства лесов, расположенных в водоохранных зонах, лесов, выполняющих функции защиты природных и иных объектов, ценных лесов, а также лесов, расположенных на особо защитных участках лесов, утвержденных приказом Рослесхоза от 14.12.2010 г. № 485.

Заготовка древесины при рубках спелых, перестойных лесных насаждений осуществляется с соблюдением ширины и площади лесосек, количества зарубов, сроков и способов примыкания лесосек и иных параметров (таблица 2.1.5.1).

Таблица 2.1.5.1

Параметры заготовки древесины

№ п/п	Параметры заготовки древесины	Защитные леса		Эксплуатационные леса	
		Лесные районы			
		3*	4*	3*	4*
1.	Формы рубок	Сплошные и выборочные			
2.	Максимальная интенсивность выборочных рубок:				
	добровольно-выборочные рубки	30%		40%	
	группо-выборочные рубки	30%		40%	
3.	Предельная площадь лесосек выборочных рубок, га				
	добровольно-выборочные рубки	25	15	50	30
	группово-выборочные рубки	25	15	50	30
4.	Предельная площадь лесосек сплошных рубок, (га)				
	сосна, лиственница	5		50	35
	ель, пихта	5		40	30
	мягколиственные	2		50	30
5.	Предельная ширина лесосек сплошных рубок (м)				
	сосна, лиственница	100		500	350
	ель, пихта	100		400	300
	мягколиственные	100		500	300
6.	Сроки примыкания (лет)				
	- сосна, лиственница	5			
	- ель, пихта	5			
	- мягколиственные	2			
7.	Количество зарубов в расчете на 1 км при ширине (протяжённости) лесосек:				
	- до 50 м	не более 4			
7.	- 51-150 м	не более 3			
	- 151-250 м	не более 2			
	- 251м и более	1			
8.	Общая площадь под погрузочные пункты (в % от общей площади лесосеки)				
	на лесосеках более 10 га				
	- при сплошных рубках	не более 5%			
	- при выборочных рубках	не более 3%			
	На лесосеках сплошных рубок при трелёвке деревьев и хлыстов для создания межсезонных запасов древесины общая площадь погрузочных пунктов и бытовых площадок:				
	без повреждения почвы	не более 15%			
	- с повреждением почвы	не более 3%			
	на лесосеках 10 га и менее:				
	- с последующим возобновлением*	0,40 га			
	- с предварительным возобновлением*	0,30 га			
	- при постепенных рубках	0,30 га			
	- при выборочных рубках	0,25 га			
9.	Площадь трасс волоков и дорог (в % от площади лесосеки):				
	- при сплошных рубках	не более 20%			
	- при сплошных рубках с применением многооперационной техники	допускается увеличение площади под волоками до 30%			
	- в равнинных лесах, при сплошных рубках без сохранения подроста в условиях типов леса, где минерализация поверхности почвы имеет положительное значение для лесовосстановления	площадь волоков не ограничивается			
	- при выборочных рубках	не более 15%			
10.	Ширина трасс волоков для самоходных канатных установок, м	не более 10			

Примечания: 3* - Верхнеленский таежный район (в связи с отсутствием в Правилах заготовки древесины нормативов для Верхнеленского таежного района нормативы приведены для Приангарского лесного района, из которого выделился Верхнеленский таежный район)

4* - Среднесибирский подтаежно-лесостепной район.

Рубки лесных насаждений осуществляются в форме выборочных рубок или сплошных рубок.

Выборочными рубками являются рубки, при которых на соответствующих землях или земельных участках вырубается часть деревьев и кустарников (часть 2 статьи 17 Лесного кодекса Российской Федерации).

Сплошными рубками признаются рубки, при которых на соответствующих землях или земельных участках вырубаются лесные насаждения с сохранением для воспроизводства лесов отдельных деревьев и кустарников или групп деревьев и кустарников (часть 3 статьи 17 Лесного кодекса Российской Федерации).

Выборочные рубки

Выборочные рубки спелых, перестойных лесных насаждений проводятся с интенсивностью, обеспечивающей формирование устойчивых лесных насаждений из второго яруса и подроста. В этом случае проводится рубка части спелых и перестойных деревьев с сохранением второго яруса и подроста. Ко второму ярусу относится часть деревьев древостоя, высота которых составляет от 0,5 до 0,8 высоты первого яруса. Отставшие в росте (старые) деревья первого яруса не относятся ко второму ярусу и подросту.

В лесах Качугского лесничества правилами заготовки древесины допускается проведение добровольно-выборочных и группово-выборочных рубок.

При добровольно-выборочных рубках равномерно по площади вырубаются в первую очередь поврежденные, перестойные, спелые с замедленным ростом деревья, при условии обеспечения воспроизводства древесных пород, сохранения защитных и средообразующих свойств леса. Полнота древостоя после проведения данного вида выборочных рубок лесных насаждений не должна быть ниже 0,5.

Группово-выборочные рубки ведутся в лесных насаждениях с группово-разновозрастной структурой, при которых вырубаются перестойные и спелые деревья, группами в соответствии с их размещением по площади лесосеки. Площадь вырубаемых групп составляет от 0,01 до 0,5 гектара.

Период повторяемости при выборочных рубках составляет 30 лет. В насаждениях с полнотой 0,3 – 0,5 выборочные рубки деревьев, достигших возраста спелости, не планируются. Они станут возможны только после формирования второго яруса с полнотой не ниже 0,5 за счёт сохранённого подроста или предварительного искусственного возобновления.

Сроки примыкания лесосек при выборочных рубках спелых, перестойных лесных насаждений не устанавливаются.

В случае примыкания лесосек выборочных рубок спелых, перестойных лесных насаждений интенсивностью 30 процентов и более к лесосекам сплошных рубок спелых, перестойных лесных насаждений сроки примыкания устанавливаются такие же, как и для сплошных рубок спелых, перестойных лесных насаждений.

Сплошные рубки

К сплошным рубкам спелых, перестойных лесных насаждений относятся виды рубок: с предварительным лесовосстановлением (появление нового молодого поколения леса под пологом существующего древостоя) и с последующим лесовосстановлением (образование нового поколения леса после рубки спелого древостоя).

Лесосеки сплошных рубок одного года рубки (зарубы) размещаются в установленном порядке на определенном расстоянии друг от друга в зависимости от ширины лесосеки и других условий. Количество зарубов устанавливается в расчете на 1 км. Между зарубами оставляются участки леса, шириной, кратной ширине лесосеки, установленной для этих насаждений.

Направление рубки характеризуется направлением, в котором каждая последующая лесосека примыкает к предыдущей лесосеке.

Размещение лесосек при проведении сплошных рубок осуществляется длинной стороной перпендикулярно направлению преобладающих ветров.

Направление рубки в равнинных лесах устанавливается против преобладающих ветров.

В горных лесах направление рубки устанавливается вниз по склону, а рубка в пределах лесосеки ведется вверх по склону.

При трелевке (транспортировке) древесины канатными установками и летательными аппаратами допускается размещение лесосек длинной стороной вдоль склона с направлением рубки против преобладающих ветров.

Трелевка древесины на склонах крутизной свыше 20 градусов осуществляется канатными установками или с помощью летательных аппаратов. Запрещается устройство волоков - террас на склонах крутизной свыше 20 градусов.

В лесах, произрастающих в поймах рек, направление рубки устанавливается противоположным направлению течения реки.

Размещение лесосек в квартале или на лесном участке, отводимых в рубку в разные годы (примыкание), осуществляется с учетом срока (числа лет), по истечении которого проводится рубка на непосредственно примыкающей лесосеке. Во всех лесах устанавливается непосредственное примыкание лесосек при сплошных рубках, как по короткой, так и по длинной стороне, а в лесах, произрастающих в поймах рек, - чересполосное примыкание лесосек.

Размещение лесосек в смежных кварталах (через просеку) производится с соблюдением установленных сроков примыкания, как по длинной, так и по короткой стороне лесосек.

При непосредственном примыкании очередная лесосека вырубается с учетом срока примыкания следом за предыдущей лесосекой.

При чересполосном примыкании очередная лесосека размещается через полосу леса шириной, равной предельной ширине лесосек.

Срок примыкания лесосек при сплошных рубках устанавливается, не считая года рубки, с учетом периодичности плодоношения древесных пород, обеспечения их успешного естественного восстановления лесов или условий создания лесных культур, сохранения экологических свойств лесов.

При искусственном восстановлении лесов на лесосеке или при сохранении подроста хозяйственно ценных пород допускается установление срока примыкания по любой стороне лесосеки не менее 2-х лет.

Лесотаксационные выделы, не превышающие по площади допустимые размеры лесосек, назначаются в рубку полностью, независимо от их фактической ширины, если они не примыкают к другим выделам со спелыми древостоями. Мелкие смежные лесотаксационные выделы могут объединяться в одну лесосеку в пределах установленных максимальных размеров лесосек.

Лесотаксационные выделы, расположенные среди неспелых лесных насаждений, превышающие установленные размеры лесосек менее чем в 1,5 раза, назначаются в рубку полностью.

В целях обеспечения рационального использования лесов, восстановления и поддержания естественной структуры лесных насаждений, утрачивающих свои средообразующие, водоохранные, санитарно-гигиенические, оздоровительные и иные полезные функции (перестойные и спелые осинники и другие лесные насаждения вегетативного происхождения многократных генераций, а также погибшие насаждения, требующие по своему состоянию назначения сплошной санитарной рубки), - на лесных участках, предоставленных для заготовки древесины на правах аренды или постоянного (бессрочного) пользования, площади отдельных лесосек при сплошных рубках могут быть увеличены, но не более чем в 1,5 раза.

При заготовке древесины не допускается проведение рубок спелых, перестойных лесных насаждений с участием кедра три единицы и более в составе древостоя лесных насаждений.

При заготовке древесины в целях повышения биоразнообразия лесов на лесосеках могут сохраняться отдельные ценные деревья в любом ярусе и их группы (старовозрастные деревья, деревья с дуплами, гнездами птиц, а также потенциально пригодные для гнездования и мест укрытия мелких животных и т.п.).

При рубке спелых, перестойных насаждений в эксплуатационных лесах в лесосеку могут включаться выделы приспевающих древостоев общей площадью менее 3 га, находящиеся в границах данной лесосеки в пределах лесотаксационных выделов спелых, перестойных лесных насаждений.

Отвод лесосек при всех формах рубок осуществляется в пределах лесного квартала, как правило, в бесснежный период. Лесотаксационные выделы отводятся в рубку полностью, если площадь их не превышает предельные размеры лесосек, установленные, упомянутыми выше Правилами.

В эксплуатационную площадь лесосек сплошных рубок при их отводе не включаются:

а) нелесные и не покрытые лесной растительностью лесные земли (болота, вырубки, прогалины и т.п.) независимо от их величины;

б) выделенные семенные куртины и полосы;

в) расположенные среди спелых древостоев участки молодняков, средневозрастных насаждений;

г) участки приспевающих лесных насаждений, находящиеся внутри выделов спелых и перестойных древостоев, площадью более 3 га;

д) участки природных объектов, имеющих природоохранное значение.

Допускается выделение неэксплуатационных участков по указанным критериям после отвода лесосеки в случаях, если они не были выделены при осуществлении отвода лесосек. В этом случае в материалы отвода лесосек вносятся соответствующие изменения.

Параметры использования лесов для заготовки древесины в средневозрастных и приспевающих насаждениях приведены в «Правилах ухода за лесами», утвержденных приказом МПР России от 16.07.2007 г. № 185.

Показатели рубок ухода по каждой породе с указанием типов условий местопроизрастания, групп насаждений по составу до ухода, классов бонитетов, минимальной сомкнутости полога после ухода, проценту выборки по числу деревьев или массе приведены в таблице 2.1.2.2.

В зависимости от возраста лесных насаждений при уходе за лесами осуществляются следующие виды рубок лесных насаждений для заготовки древесины:

– прореживания, направленные на создание благоприятных условий для правильного формирования ствола и кроны деревьев;

– проходные рубки, направленные на создание благоприятных условий для увеличения прироста деревьев.

Таблица 2.1.5.2

Возрастные периоды проведения различных видов рубок ухода за лесом для заготовки древесины

Виды рубок ухода за лесом	Возраст лесных насаждений по преобладающим древесным породам, лет			
	сосна и лиственница	кедр	ель и пихта	береза и осина
Прореживания	41-60	41-80	41-60	21-40
Проходные рубки	более 60	более 80	более 60	более 40

Прореживания и проходные рубки носят преимущественно экономический характер, так как направлены на повышение производительности и продуктивности лесов с целью увеличения количества и качества древесины.

При проведении всех видов рубок ухода необходимо решать комплекс задач по формированию, воспитанию и омоложению насаждений с целью создания высокоустойчивых и долговечных древостоев, усиливая в каждом конкретном

случае те или иные целевые функции. Так, например, в местах интенсивной посещаемости (участки леса вдоль дорог, троп, в местах массового отдыха) проходные рубки рекомендуется проводить как ландшафтные рубки. Рубки ухода в лесах рекреационного назначения должны проводиться с учётом состояния конкретных насаждений.

Рубки ухода в защитных полосах лесов, расположенных вдоль железнодорожных путей и автомобильных дорог, направлены на повышение свойств лесных насаждений по снегопоглощению, снижению скорости ветра, почвоукреплению. Интенсивность рубок должна быть слабой, полнота не должна снижаться ниже 0,7. Разрубка технологических коридоров не должна производиться в опушке леса шириной 25-30 метров, примыкающей к дороге.

В эксплуатационных лесах мероприятия по уходу за лесами направлены на достижение целей устойчивого, максимально эффективного получения высококачественной древесины и других лесных ресурсов, продуктов их переработки с обеспечением сохранения полезных функций лесов.

Целями рубок ухода за лесом являются: улучшение породного состава лесных насаждений; повышение качества и устойчивости лесных насаждений; сохранение и усиление защитных, водоохранных, санитарно-гигиенических и других полезных свойств леса, сокращение сроков выращивания технически спелой древесины; рациональное использование ресурсов древесины.

При проведении всех видов рубок ухода за лесом обеспечивается улучшение санитарного состояния лесных насаждений путем рубки усохших, поврежденных и ослабленных деревьев.

При проведении рубок ухода за лесом применяется хозяйственно-биологическая классификация деревьев, согласно которой все деревья по их хозяйственно-биологическим признакам распределяются на три категории: I - лучшие, II - вспомогательные, III - нежелательные.

1. Лучшие деревья должны быть здоровыми, иметь прямые, полнодревесные, достаточно очищенные от сучьев стволы, хорошо сформированные кроны, хорошее укоренение и предпочтительно семенное происхождение и отбираются преимущественно из деревьев главной породы. В сложных лесных насаждениях такие деревья могут находиться в любом ярусе древостоя.

2. К вспомогательным относятся деревья, способствующие очищению лучших деревьев от сучьев, формированию их стволов и крон, выполняющие почвозащитные и почвоулучшающие функции. Вспомогательные деревья могут находиться в любой части полога лесных насаждений, но преимущественно во втором ярусе.

3. К нежелательным деревьям (подлежащим рубке) относятся:

а) мешающие росту и формированию крон отобранных лучших и вспомогательных деревьев (охлестывающие их, затеняющие, мешающие нормальному развитию крон и т.д.);

б) деревья неудовлетворительного состояния (сухостойные, буреломные, снеголомные, отмирающие, поврежденные вредными организмами, животными и иными воздействиями);

в) деревья с неудовлетворительным качеством ствола и кроны (искривленные, с сучками-пасынками, с сильно разросшейся, низко опущенной кроной и большим сбегом ствола, если эти деревья не играют полезной роли в насаждении и их вырубка не ведет к образованию прогалин).

Деревья, подлежащие рубке, могут находиться во всех частях полога лесного насаждения.

2.1.5.2. Методы лесовосстановления

При проведении сплошных рубок спелых и перестойных лесных насаждений обязательными условиями являются: сохранение жизнеспособного подроста ценных пород и второго яруса, обеспечивающих восстановление леса на вырубках, оставление источников обсеменения или искусственное восстановление лесов путем закладки лесных культур в течение двух лет после рубки.

В процессе рубки сохраняются также устойчивые перспективные деревья второго яруса, все обособленные в пределах лесосеки участки молодняка и других неспелых деревьев ценных древесных пород.

К подлежащему сохранению относится только жизнеспособный перспективный подрост.

В число сохраненных не включаются деревья подроста и второго яруса, поврежденные до степени прекращения роста: со сломом ствола, с наклоном более 30 градусов; с повреждением кроны свыше половины ее поверхности; с обдиром коры и повреждением луба свыше 30% окружности ствола; с обдиром и обрывом скелетных корней свыше половины окружности ствола.

Меры по сохранению подроста лесных насаждений ценных лесных древесных пород осуществляются одновременно с проведением рубок лесных насаждений. Рубка в таких случаях проводится преимущественно в зимнее время по снежному покрову с применением технологий, позволяющих обеспечить сохранение от уничтожения и повреждения подрост и молодняк ценных лесных древесных пород. После проведения рубок проводится уход за сохраненным подростом и молодняком путем их освобождения от завалов порубочными остатками, вырубки сломанных и поврежденных лесных растений. Для защиты подроста главных лесных древесных пород на вырубках от неблагоприятных факторов среды, более успешного формирования лесных насаждений нужного состава целесообразно сохранять подрост сопутствующих лесных древесных пород до двух-трёх единиц в составе, а также кустарниковые породы.

Сохранение подроста и молодняка хозяйственно-ценных пород на площадях, не занятых погрузочными пунктами, трассами волоков, дорогами, производственными и бытовыми площадками, обеспечивается в количестве, не менее 70% при проведении сплошных рубок и 80% – при проведении выборочных рубок (для горных лесов – 60 и 70 % соответственно).

Подрост кедра подлежит учёту и сохранению как главная порода при всех формах рубок, независимо от количества и характера его размещения по площади лесосеки и состава насаждения до рубки.

Жизнеспособные подрост и молодняк лесных насаждений хвойных пород характеризуются следующими признаками: густая хвоя, зеленая или темно-зеленая окраска хвои, заметно выраженная мутовчатость, островершинная или конусообразная симметричная густая или средней густоты крона протяженностью не менее 1/3 высоты ствола в группах и 1/2 высоты ствола – при одиночном размещении, прирост по высоте за последние 3–5 лет не утрачен, прирост вершинного побега не менее прироста боковых ветвей верхней половины кроны, прямые неповрежденные стволики, гладкая или мелкочешуйчатая кора без лишайников.

В сосняках, произрастающих на супесчаных почвах, подрост еловых лесных насаждений сохраняется при условии, если еловое насаждение не будет снижать качества и продуктивности древостоя. При восстановлении сосновых и еловых лесных насаждений подрост в необходимых случаях сохраняется на вырубке для защиты почвы и формирования, устойчивых и высокопроизводительных сосново-еловых лесных насаждений.

Пораженный вредными организмами, слаборазвитый и поврежденный при рубке леса подрост по окончании лесосечных работ должен быть срублен.

На лесосеках, на которых осуществляются сплошные рубки спелых и перестойных лесных насаждений при содействии естественному восстановлению лесов сохраняются выделенные при отводе лесосек источники обсеменения, к которым относятся единичные семенники, семенные группы, куртины, полосы, а также стены леса, если в них есть семенные деревья. Источники обсеменения должны размещаться по площади лесосеки равномерно.

Количество оставляемых единичных семенников должно быть не менее 20 штук на гектаре.

Семенные группы и куртины оставляют, в первую очередь, за счет участков средневозрастных и приспевающих древостоев главных пород с небольшой примесью лиственных, расположенных на возвышенных участках лесосеки. В еловых куртинах лиственные породы не должны затенять ель.

Источники обсеменения в виде куртин и полос оставляют из пород, слабоустойчивых к ветровалу (ель, пихта), и на участках с влажными слабодренированными почвами. Ширина семенных полос для сохранения устойчивости должна быть не менее 30 м.

Расстояние между группами семенников, семенными полосами и куртинами должно составлять не более 100 м.

В лиственных лесах в качестве источников обсеменения оставляются имеющиеся в составе хвойные породы.

При отборе и учете семенников для их отграничения у выбранных деревьев вокруг ствола на высоте 1,3 м производится соскабливание поверхностного слоя коры или отметка иным способом (яркая лента, скотч, краска).

Границы семенных групп обозначаются легкими затесками на коре с внешней стороны граничных деревьев или отметками иным способом (яркая лента, скотч, краска).

В защитных лесах после проведения сплошных рубок лесных насаждений, утрачивающих свои средообразующие, водоохранные, санитарно-гигиенические, оздоровительные и иные полезные функции (перестойные и спелые осинники, тополевники и другие лесные насаждения вегетативного происхождения многократных генераций, а также погибшие насаждения, требующие по своему состоянию назначения сплошной санитарной рубки), проводится искусственное возобновление лесов путем закладки лесных культур хозяйственно ценных пород в течение двух лет после рубки.

На лесных участках, предоставленных в аренду для заготовки древесины, лесовосстановление осуществляется арендаторами этих лесных участков. Невыполнение арендаторами требований лесохозяйственного регламента и проекта освоения лесов, Правил заготовки древесины, утвержденных приказом Рослесхоза от 01.08.2011. № 337, в части воспроизводства лесов является основанием для прекращения пользования лесными участками.

Способы и методы лесовосстановления не покрытых лесом земель изложены в разделе 2.17.3.

2.1.5.3. Сроки использования лесов для заготовки древесины и другие сведения

Заготовка древесины осуществляется в пределах расчетной лесосеки на принципах обеспечения многоцелевого, рационального, непрерывного, неистощительного использования лесов для удовлетворения потребностей общества в лесах и лесных ресурсах.

Заготовка древесины представляет собой предпринимательскую деятельность, связанную с рубкой лесных насаждений, их трелевкой, частичной переработкой, хранением и вывозом из леса древесины (часть 1 статьи 29 Лесного кодекса Российской Федерации).

Рубка лесных насаждений на каждой лесосеке, трелевка, частичная переработка, хранение и вывоз заготовленной древесины осуществляется лицом, использующим лесной участок в целях заготовки древесины, в течение 12 месяцев с даты начала декларируемого периода согласно лесной декларации, или в течение срока, установленного договором купли-продажи лесных насаждений, - в случае заготовки древесины на основании договора купли-продажи лесных насаждений.

Увеличение сроков рубки лесных насаждений, хранения и вывоза древесины допускается в случае возникновения неблагоприятных погодных условий, исключающих своевременное исполнение данных требований.

Срок рубки лесных насаждений, хранения и вывоза древесины может быть увеличен не более чем на 12 месяцев уполномоченным органом по письменному заявлению лица, использующего леса.

Разрешение на изменение сроков рубки лесных насаждений и вывоза древесины выдается в письменном виде с указанием местонахождения лесосек (участковое лесничество, номер лесного квартала, номер лесотаксационного выдела, номер делянки), площади лесосеки, объема древесины и вновь установленного (продленного) срока (даты) рубки лесных насаждений и (или) хранения, вывозки древесины.

Граждане, юридические лица осуществляют заготовку древесины на основании договоров аренды лесных участков (часть 8 статьи 29 Лесного кодекса Российской Федерации).

Договор аренды лесного участка, находящегося в государственной или муниципальной собственности, заключается на срок от десяти до сорока девяти лет.

В случае если федеральными законами допускается осуществление заготовки древесины федеральными государственными учреждениями, лесные участки, находящиеся в государственной собственности, могут предоставляться этим учреждениям для указанной цели в постоянное (бессрочное) пользование (часть 8.1 статьи 29 Лесного кодекса Российской Федерации).

В исключительных случаях, предусмотренных законами субъектов Российской Федерации, допускается осуществление заготовки древесины для обеспечения государственных нужд или муниципальных нужд на основании договоров купли-продажи лесных насаждений (часть 8.2 статьи 29 Лесного кодекса Российской Федерации).

Граждане вправе заготавливать древесину для целей отопления, возведения строений и иных собственных нужд (часть 1 статьи 30 Лесного кодекса Российской Федерации). Граждане осуществляют заготовку древесины для собственных нужд на основании договоров купли-продажи лесных насаждений (часть 4 статьи 30 Лесного кодекса Российской Федерации).

Порядок и нормативы заготовки гражданами древесины для собственных нужд устанавливаются законами субъектов Российской Федерации (часть 5 статьи 30 Лесного кодекса Российской Федерации).

В местах традиционного проживания и хозяйственной деятельности лиц, относящихся к коренным малочисленным народам Севера, Сибири и Дальнего Востока Российской Федерации и ведущих традиционный образ жизни, эти лица имеют право бесплатно осуществлять заготовку древесины для собственных нужд исходя из установленных нормативов (часть 2 статьи 30 Лесного кодекса Российской Федерации).

Очистка мест рубок от порубочных остатков проводится одновременно с рубкой лесных насаждений и трелевкой древесины.

Очистка мест рубок осуществляется следующими способами:

укладкой порубочных остатков на волоки с целью их укрепления и предохранения почвы от сильного уплотнения и повреждения при трелевке;

сбором порубочных остатков в кучи и валы с последующим сжиганием их в пожаробезопасный период;

сбором порубочных остатков в кучи и валы с оставлением их на месте для перегнивания и для подкормки диких животных в зимний период;

разбрасыванием измельченных порубочных остатков в целях улучшения лесорастительных условий;

укладкой и оставлением на перегнивание на месте рубки.

Указанные способы очистки мест рубок при необходимости могут применяться комбинированно.

Очистка лесосек сплошных рубок с последующим искусственным лесовосстановлением должна производиться способами, обеспечивающими создание условий для проведения всего комплекса лесовосстановительных работ (подготовка участка и обработка почвы, посадка или посев лесных культур, агротехнические уходы), а также ухода за молодняками.

Очистка лесосек сплошных рубок с наличием подроста ценных пород осуществляется способами, обеспечивающими его сохранность. В весенний, летний и осенний периоды в большинстве случаев порубочные остатки целесообразно укладывать на волоках, а оставшиеся окучивать в местах, где нет подроста. В зимний период, кроме того, возможно сжигание порубочных остатков небольшими кучами в местах без подроста.

Сжигание порубочных остатков сплошным палом не допускается.

При трелевке деревьев с кронами сжигание порубочных остатков должно производиться по мере их накопления на специально подготовленных площадках.

При оставлении порубочных остатков на месте рубки на перегнивание сучья на вершинах стволов срубленных деревьев должны быть обрублены, крупные сучья и вершины разделены на отрезки длиной не более 3 метров.

В горных условиях в целях предотвращения эрозионных процессов порубочные остатки укладываются на трелевочные волоки, а также в валы, располагаемые по горизонталям склонов с расстоянием между ними 8 - 10 метров.

Очистка лесосек от порубочных остатков осуществляется с соблюдением требований правил пожарной безопасности в лесах.

Обязательному сжиганию подлежат порубочные остатки при проведении санитарных рубок в очагах вредных организмов, где они могут оказаться источником распространения инфекции или средой для ее сохранения и заселения вторичными вредными организмами.

После завершения работ по заготовке древесины в целях проверки соблюдения Правил заготовки древесины, условий договора аренды лесного участка, договора купли-продажи лесных насаждений, проекта освоения лесов проводится осмотр и оценка состояния лесосеки, на которой закончена рубка лесных насаждений (далее осмотр мест рубок).

Осмотр мест рубок лесных насаждений, расположенных на землях, находящихся в федеральной собственности, собственности субъектов Российской Федерации, муниципальной собственности, осуществляется соответственно органами государственной власти, органами местного самоуправления в пределах их полномочий, определенных в соответствии со статьями 81 - 84 Лесного кодекса Российской Федерации.

При проведении осмотра допускается применение космических снимков, данных дистанционных мониторингов лесов и государственной инвентаризации лесов.

При заготовке древесины на лесных участках, предоставленных на праве аренды или постоянного (бессрочного) пользования, осмотр мест рубок осуществляется, как правило, в бесснежный период, но не позднее 2 месяцев со дня окончания заготовки древесины.

2.2. Нормативы, параметры и сроки разрешенного использования лесов для заготовки живицы

Заготовка живицы регламентируется ст. 31 ЛК РФ и приказом Рослесхоза от 24.01.2012 № 23 «Об утверждении правил заготовки живицы».

Сырьевую базу подсочки составляют спелые и перестойные сосновые насаждения I–IV классов бонитета в эксплуатационных лесах, предназначенные для заготовки древесины - таблица 2.2.1. Подсочка еловых, лиственничных и пихтовых насаждений не проектируется.

Таблица 2.2.1

Фонд подсочки леса

площадь, га

№ п/п	Показатели	Подсочка		
		целевое назначение лесов		
		защитные леса	эксплуатационные леса	итого
1.	Всего спелых и перестойных насаждений, пригодных для подсочки:		54431	54431
1.1.	Из них:			
	- не вовлечены в подсочку		54431	54431
	- нерентабельны для подсочки		-	-
2.	Ежегодный объем подсочки		11990	11990

Пригодными для подсочки являются здоровые, без значительных повреждений деревья сосны диаметром 20 см и выше. Здоровые стволы диаметром от 16 до 20 см могут отводиться в подсочку не ранее чем за 2 года до рубки.

Не допускается проведение подсочки:

- лесных насаждений в очагах вредных организмов до их ликвидации;

- лесных насаждений, поврежденных и ослабленных вследствие воздействия лесных пожаров, вредных организмов и других негативных факторов;

- лесных насаждений в лесах, где в соответствии с законодательством Российской Федерации не допускается проведение сплошных или выборочных рубок спелых и перестойных лесных насаждений в целях заготовки древесины;

- лесных насаждений, расположенных на постоянных лесосеменных участках, лесосеменных плантациях, генетических резерватах, а также плюсовых деревьев, семенников, семенных куртин и полос.

В подсочку могут передаваться:

лесные насаждения с долей участия сосны в составе древостоя менее 40 процентов от общего запаса древесины лесного насаждения;

сосновые насаждения IV класса бонитета на заболоченных почвах и V класса бонитета;

сосновые редины;

сосновые семенники, семенные полосы и куртины, выполнившие свое назначение;

деревья сосны, назначенные в выборочную рубку;

сосновые насаждения, занимающие площадь до 2 - 3 га.

При недостатке спелых и перестойных сосновых насаждений для обеспечения 10 - 15-летнего срока проведения подсочки допускается проведение подсочки приспевающих древостоев, которые к сроку окончания проведения подсочки достигнут возраста рубки, и предназначаются для рубки.

Параметры подсочки (пауза вздымки, шаг и глубина подновки, глубина желобка) в зависимости от вида подсочки, стимулятора указаны в таблице 2.2.2.

Таблица 2.2.2

Предельно допустимые значения паузы вздымки, шага подновки, глубины подновки и желобка на стволах деревьев сосны

Вид подсочки, стимулятор	Категория подсочки	Пауза вздымки (период времени между нанесением подновки на одной и той же карре), не менее, сутки	Шаг подновки (расстояние по вертикали между верхними или нижними гранями смежных подновок), не более, мм	Глубина подновки (размер подновки по радиусу ствола, определя емого толщиной срезанного слоя древесины), не более, мм	Глубина желобка (вертикального среза на карре для стока живицы в специальное приспособление – приемник для сбора живицы), не более, мм
Обычная подсочка	I II-III	2 3	15 15	6 4	8 6
Подсочка со стимуляторами выхода живицы групп А и Б	I II-III	3 4	 20	4 4	6 6

При проведении подсочки в сосновых насаждениях разрешается использовать стимуляторы выхода живицы, указанные в приложении № 3 к «Правилам заготовки живицы».

В течение одного сезона проведения подсочки не разрешается применять на одних и тех же деревьях различные стимуляторы выхода живицы.

Все стимуляторы выхода живицы применяются в виде водных растворов активных веществ и их смесей разной концентрации.

Стимуляторы выхода живицы должны применяться в строгом соответствии с инструкциями по их применению.

Не допускается уменьшение установленной общей ширины межкарровых ремней или увеличение ширины карр по отношению к параметрам, указанным в таблице 2.2.3.

Таблица 2.2.3

Количество карр на дереве и ширина межкарровых ремней в зависимости от диаметра деревьев

Диаметр ствола дерева в коре на высоте 1,3 м, см	Категория проведения подсочки					
	1 категория		2 категория		3 категория	
	количество карр на стволе дерева, шт.	общая ширина межкарровых ремней, см	количество карр на стволе дерева, шт.	общая ширина межкарровых ремней, см	количество карр на стволе дерева, шт.	общая ширина межкарровых ремней, см
20	1	20	1	30	-	-
24	1 - 2	20	1 - 2	30	-	-
28	1 - 2	20	1 - 2	30	1	28
32	1 - 2	20	1 - 2	32	1	32
36	1 - 2	20	1 - 2	36	1	36
40	1 - 2	24	1 - 2	40	1	40
44	2	24	2	44	1	44
48	2	24	2	48	1	48
52	2	30	2	52	1	52
56	2	30	2	56	1	56
60	2	30	2	60	1	60
Более 60	2 – 3	40	2 – 3	равна диаметру ствола дерева	2	равна 1/2 диаметра ствола дерева

В последний год перед рубкой сосновых насаждений допускается проведение подсочки с оставлением одного межкаррового ремня шириной не менее 10 см. Карры располагаются равномерно по окружности ствола дерева. Если разместить карры равномерно невозможно, минимальная ширина межкаррового ремня должна быть не менее 10 см. Межкарровые ремни должны закладываться только на здоровой части ствола дерева.

Сосновые лесные насаждения, назначенные в выборочные рубки, передаются в подсочку за 5 лет до первого приема рубки. Продолжительность проведения подсочки сосновых насаждений зависит от продолжительности периода между рубками, но не может превышать 15 лет.

В разновозрастных сосновых насаждениях, в которых предусматривается проведение выборочных рубок, подсочка может проводиться за 10 лет до проведения рубки. При этом должна проводиться подсочка только деревьев, подлежащих рубке в первый прием.

Сроки использования лесов для заготовки живицы

Срок проведения подсочки сосновых насаждений не должен превышать 15 лет.

В зависимости от продолжительности подсочки сосновых насаждений и срока поступления насаждений в рубку подсочка проводится по 3 категориям:

- по I категории - сосновых насаждений, поступающих в рубку через 1-3 года;
- по II категории - сосновых насаждений, поступающих в рубку через 4-10 лет;
- по III категории - сосновых насаждений, поступающих в рубку через 11-15 лет.

Продолжительность проведения подсочки по той или иной категории приведена в таблице 2.2.4.

Таблица 2.2.4

Продолжительность проведения подсочки сосновых насаждений в зависимости от категории подсочки

Срок подсочки, лет	Период подсочки, годы с начала эксплуатации	Продолжительность подсочки, лет	Категория подсочки
15	с 1-го по 5-й	5	III
	с 6-го по 12-й	7	II
	с 13-го по 15-й	3	I
10	с 1-го по 7-й	7	II
	с 8-го по 10-й	3	I

Заготовка живицы осуществляется на принципах обеспечения многоцелевого, рационального, непрерывного, неистощительного использования лесов для удовлетворения потребностей общества в лесах и лесных ресурсах.

Заготовка живицы представляет собой предпринимательскую деятельность, связанную с подсочкой хвойных лесных насаждений, хранением живицы и вывозом ее из леса.

Граждане, юридические лица осуществляют заготовку живицы на основании договоров аренды лесного участка.

Договор аренды лесного участка, находящегося в государственной или муниципальной собственности, с целью заготовки живицы заключается на срок от десяти до сорока девяти лет.

2.3. Нормативы и параметры разрешенного использования лесов для заготовки и сбора недревесных лесных ресурсов

К недревесным лесным ресурсам, заготовка и сбор которых осуществляются в соответствии с ЛК РФ, относятся пни, береста, кора деревьев и кустарников, хворост, веточный корм, еловая, пихтовая, сосновые лапы, ели или деревья других хвойных пород для новогодних праздников, мох, лесная подстилка, камыш, тростник и подобные лесные ресурсы.

В приведенном перечне названы основные лесные ресурсы, добываемые при осуществлении рассматриваемого вида использования лесов, но он не является исчерпывающим.

Термин «заготовка» применяется к недревесным лесным ресурсам, получаемым непосредственно от лесных насаждений (пни, луб, кора, береста, хворост, новогодние ели или деревья других хвойных пород, веники, веточный корм, еловая, пихтовая, сосновая лапы, другие ветви и иная древесная зелень).

Термин «сбор» используется применительно к недревесным лесным ресурсам, непосредственно не относящихся к лесным насаждениям (мох, лесная подстилка, камыш, тростник).

Заготовка и сбор недревесных лесных ресурсов осуществляются в соответствии с Правилами заготовки и сбора недревесных лесных ресурсов, утвержденными приказом Федерального агентства лесного хозяйства от 05.12.2011 № 512. Заготовка и сбор недревесных лесных ресурсов гражданами для собственных нужд регламентируются законом Иркутской области от 10.12.2007 № 118-оз (в ред. от 08.05.2009 г. № 21-оз) «О порядке заготовки и сбора гражданами недревесных лесных ресурсов для собственных нужд».

2.3.1. Нормативы (ежегодные допустимые объемы) и параметры использования лесов для заготовки недревесных лесных ресурсов по их видам

Таблица 2.3.1.1

Параметры использования лесов для заготовки недревесных лесных ресурсов

№ п/п	Вид недревесного лесного ресурса	Единица измерения	Ежегодный допустимый объем заготовки
1	2	3	4
1	Пни	т	заготовка не планируется
2	Береста	т	заготовка не планируется
3	Кора деревьев и кустарников	т	заготовка не планируется
4	Хворост	т	заготовка не планируется
5	Веточный корм	т	заготовка не планируется
6	Еловая, пихтовая, сосновая лапы	т	заготовка не планируется
7	Заготовка веников, ветвей и кустарников лиственных пород для метел и плетения	тыс. шт.	100
8	Новогодние ели, или деревья других хвойных пород для новогодних праздников	тыс. шт.	50
9	Мох, лесная подстилка, камыш, тростник и подобные лесные ресурсы	т	заготовка не планируется

Существует классификация недревесных лесных ресурсов (Сударев и др. 1991), в основу которой положено подразделение ресурсов на 3 группы, различающихся местом образования (заготовки), способом учета (оценки) ресурса, характером использования.

Классификация этих ресурсов отражена в таблице 2.3.1.2, а их выход с 1000 м^3 заготовленной древесины - в таблице 2.3.1.3.

Таблица 2.3.1.2

Классификация недревесных лесных ресурсов

Вид недревесных лесных ресурсов	Определение, ГОСТ, ОСТ, ТУ
Компоненты биомассы дерева (лесосечные отходы)	
Сучья	Отходящие от ствола одревесневшие боковые побеги дерева толщиной у основания более 3 см, ГОСТ 17462-84
Ветви	Отходящие от сучьев малоодревесневшие или неодревесневшие боковые побеги дерева толщиной у основания 3 см и менее, ГОСТ 17462-84
Древесная зелень	Хвоя, листья, почки и неодревесневшие побеги древесно-кустарниковой растительности, за исключением: крушины, сумаха ядовитого, волчьей ягоды, бузины черной, ракитника, ореха, бука, бересклета, дуба, лещины - толщиной у основания менее 1 см ГОСТ 21769-84
Кора ели, березы, прочих пород	Наружная часть ствола, сучьев, ветвей, покрывающая древесину, ГОСТ 17462-84
Пневая древесина сосны, прочих пород	Прикорневая часть и корни дерева, предназначенные для промышленной переработки и использования в качестве топлива, ГОСТ 17462-84
Хворост	Тонкие стволы деревьев толщиной в комле до 4 см, ТУ 463-8-766-79
Прочие лесные ресурсы	
Побеги ивы и других пород	Побеги древесно-кустарниковых пород, используемые для плетения, изготовления мебели (ТУ 56-44-86), заготовки дубильного корья (ГОСТ 6663-74) и т.п.
Новогодние елки	ТУ 56 РСФСР 41 - 81

Таблица 2.3.1.3

Удельный выход продукции недревесных лесных ресурсов с 1000 м^3 заготовленной древесины

Дополнительные НЛР, м^3	Нормативы в натуральном выражении, м^3		Первичная продукция	Норма расхода сырья на единицу продукции	Удельный выход продукции в натуральном выражении из ресурсов, %	
	образование отходов (потенциальные ресурсы)	пригодные к использованию (экономически доступные ресурсы)			потенциальных	экономически доступных
Сучья	110	24	Сырье технологическое, м^3	1,3	84,6	18,5
Ветви	90	20	Зелень древесная, т	2,7 – 3,3	30,0	6,7
Кора	100	70	Корье дубильное, т	2,1 – 3,6	39,2	24,8
Пни	30	15	Осмол пневой, т	5,4	5,6	2,8
Хворост	110	77	Хворост разных пород, м^3	1,1	100,0	

Заготовка пней (пневого осмола)

Заготовка пней (заготовка пневого осмола) разрешается в лесах любого целевого назначения, где она не может нанести ущерба насаждениям, подросту, несомкнувшимся лесным культурам.

Способ заготовки пневого осмола оговаривается в договоре аренды лесного участка.

Заготовка пневого осмола не допускается в противоэрозионных лесах, на берегозащитных, почвозащитных участках лесов, расположенных вдоль водных объектов, склонов оврагов, а также в молодняках с полнотой 0,8 - 1,0 и несомкнувшихся лесных культурах.

Следует засыпать и заравнивать ямы, оставленные после заготовки пней.

Осмолом пневым сосновым называется здоровая часть зрелого пня и корней сосны, используемая как сырье для получения смолистых веществ. После рубки деревьев пни начинают постепенно разрушаться. Процесс разрушения захватывает, прежде всего, те части пня, которые имеют наименьшую смолистость. Смолистые вещества придают древесине стойкость против гниения. Сначала отгнивают заболонь и мелкие корни. Процесс сгнивания малосмолистой части пня одновременно является процессом созревания пня с точки зрения его, будущего использования для заготовки пневого осмола.

Зрелость пня определяется на вид. Когда заболонная часть отгнила и легко отделяется от ядровой части, пень можно считать созревшим для его использования. Созревшие пни легко поддаются корчевке и очистке. Во время созревания пня происходит его обогащение смолистыми веществами; менее смолистые пни сгнивают полностью. Уже через 15 лет пень считается созревшим для заготовки осмола и в это время на лесосеке остается около 70% всех пней. Если заготовка ведется через 25 лет после рубки, то на бывшей лесосеке сохранится, лишь около 40% от первоначального количества пней. Остаются пни самые крупные и с наиболее высоким содержанием смолистых веществ.

В зависимости от времени пребывания пня в земле после рубки дерева, различают свежие (до 5 лет), приспевающие (5-10 лет) и спелые (более 10 лет) пни.

Процесс созревания соснового осмола зависит от почвенно-климатических и лесоводственных факторов и продолжается, как правило, до 10-15 лет. В южных районах созревание происходит быстрее, в северных – медленнее. На сухих почвах созревание происходит медленнее, чем в почвах с достаточной влажностью.

Дольше всего сохраняются на вырубке пни с большим ядром; количество таких пней зависит от характеристики срубленного древостоя.

Заготовка пневого осмола разрешается в лесах любого целевого назначения, где она не может нанести ущерба насаждениям, подросту или молодняку.

Способ заготовки пневого осмола (ручной, тракторный, взрывной и др.) оговаривается в договоре аренды.

Сырьевой базой для заготовки пневого осмола служат:

- невозобновившиеся сосновые вырубки со свежими и сухими почвами;
- хвойные и лиственные молодняки на сосновых вырубках в возрасте до 13 лет, I–IV классов бонитета, с полнотой 0,3–0,7 в хвойных и 0,3–0,8 в лиственных насаждениях, кроме особозащитных участков лесов;
- лесные культуры на сосновых вырубках в возрасте 4–5 лет с приживаемостью 40–50% (для несомкнувшихся культур) и в возрасте 6–12 лет с полнотой 0,4–0,6 при ширине междурядий более 2,5 м;
- сосновые лесосеки ревизионного периода I–IV классов бонитета.

Запасы пневого осмола определяют с использованием параметров, отражённых в таблице 2.3.1.4.

Таблица 2.3.1.4

Объемы сосновых пней по ступеням толщины стволов

Ступени толщины стволов, см	Диаметр пня в коре, см	Двойная толщина коры, см	Диаметр пня без коры, см	Диаметр ядра, см	Объем 1 пня в складочных, м^3	Количество пней в 1 складочном, м^3	Объем пня, (%) от объема ствола по разрядам высот		
							1	2	3
16	19	2,7	16,3	7,3	0,013	77	5,9	6,5	7
20	23,6	3,6	20	10,4	0,019	53	5,1	5,6	6
24	28,2	4,6	23,6	13,4	0,030	33	5,3	5,7	6,2
28	32,8	5,8	27	16,2	0,043	23	5,4	5,8	6,4
32	37,4	6,6	30,8	19,3	0,060	17	5,5	6	6,5

Ступени толщины стволов, см	Диаметр пня в коре, см	Двойная толщина коры, см	Диаметр пня без коры, см	Диаметр ядра, см	Объем 1 пня в складочных, м³	Количество пней в 1 складочном, м³	Объем пня, (%) от объема ствола по разрядам высот		
							1	2	3
36	42	7,6	34,4	22,3	0,079	13	5,6	6,1	6,6
40	46,6	8,6	38	25,3	0,101	10	5,8	6,3	6,8
44	51,2	9,5	41,7	28,4	0,127	8	5,9	6,4	7
48	55,8	10,6	45,2	31,3	0,154	6	6	6,5	7,1
52	60,4	11,5	48,9	34,4	0,186	5	6,1	6,7	7,2
56	65	12,2	52,8	37,6	0,222	5	6,3	6,8	7,4
60	69,6	13,1	56,5	40,7	0,290	4	6,4	7	7,5

В соответствии с законом Иркутской области от 10.12.2007 г. № 118-оз (в ред. от 08.05.2009 г. № 21-оз) «О порядке заготовки и сбора гражданами недревесных лесных ресурсов для собственных нужд», заготовка (выкопка) пней осуществляется на вырубках, а также на лесных участках, подлежащих расчистке от лесных насаждений, - квартальных просеках, минерализованных полосах, противопожарных разрывах, трассах противопожарных и лесохозяйственных дорог и других площадях, где не требуется сохранения подроста и насаждений.

Заготовка бересты

Заготовка бересты допускается с растущих деревьев на отведенных в рубку лесных насаждениях за 1-2 года до рубки, на лесных участках, подлежащих расчистке (квартальные просеки, минерализированные полосы, противопожарные разрывы, трассы противопожарных и лесохозяйственных дорог и другие площади, где не требуется сохранение насаждений), а также со свежесрубленных деревьев на лесосеках при проведении выборочных и сплошных рубок.

Заготовка бересты с растущих деревьев производится в весенне-летний и осенний период без повреждения луба. При этом используемая для заготовки часть ствола не должна превышать половины общей высоты дерева.

Заготовка бересты с сухостойных и валежных деревьев производится в течение всего года.

Запрещается рубка деревьев для заготовки бересты.

Выход бересты приведён в таблице 2.3.1.5.

Таблица 2.3.1.5

Выход бересты с 1 м³ стволовой древесины, кг

Наименование сортиментов	Диаметр, см	Выход бересты	
		в свежеснятом виде	в воздушно-сухом виде
Деловая крупная	26 и более	6,3	3,8
Деловая средняя	14 – 24	7,2	4,3
Деловая мелкая	13	2,2	1,3
Дрова	12 и менее	2,1	1,2

Заготовка коры деревьев и кустарников

Заготовка коры деревьев и кустарников осуществляется одновременно с рубкой деревьев и кустарников в течение всего года. Ивовое корье заготавливается в весенне-летний период.

Для заготовки ивового корья пригодны кустарниковые ивы в возрасте 5 лет и старше, древовидные - 15 лет и старше.

Заготовка хвороста

Хворостом являются срезанные тонкие стволы деревьев диаметром в комле до 4 см, а также срезанные вершины, сучья и ветви деревьев.

Сбор хвороста разрешается только со срубленных деревьев (Закон Иркутской области от 10.12.2007 № 118-оз; в ред. от 08.05.2009 № 21-оз).

Заготовка веточного корма

Веточным кормом называют ветви толщиной до 1,5 см, заготовленные из побегов лиственных и хвойных пород и предназначенные на корм скоту.

Заготавливают веточный корм из побегов лиственных пород в основном летом, хвойных пород - круглогодично.

Заготовка веточного корма производится со срубленных деревьев при проведении выборочных и сплошных рубок.

Запас веточного корма в сосновых и осиновых молодняках приведён в таблице 2.3.1.6.

Таблица 2.3.1.6

Запас веточного корма в сосновых и осиновых молодняках, т/га

Высота, м	Полнота					
	0,4 и ниже		0,5-0,7		0,8-1,0	
	сосна	осина	сосна	осина	сосна	осина
До 5	0,1	0,8	-	0,7	-	0,4
6-10	2,0	0,8	1,6	0,7	0,3	0,5
11-20	2,5	0,4	2,1	0,1	0,1	0,1

Заготовка еловых, пихтовых, сосновых лап

Заготовка еловых, пихтовых, сосновых лап разрешается только со срубленных деревьев на лесосеках при проведении выборочных и сплошных рубок.

Заготовка древесной зелени

К древесной зелени относятся листья, почки, хвоя и побеги хвойных и лиственных пород с диаметром до 8 мм у основания.

Заготовка древесной зелени для производства хвойно-витаминной муки разрешается только со срубленных деревьев на лесосеках при проведении выборочных и сплошных рубок.

Для производства пихтового масла разрешается ручная заготовка древесной зелени (пихтовых лап) в спелых пихтовых насаждениях в весенне-летний период с растущих деревьев диаметром не менее 18 см путем обрезки веток острыми инструментами на протяжении не более 30% живой кроны. При этом срезы сучьев должны быть косыми и гладкими, без отлупов, расщепов, задиров и надломов, а длина оставляемых на деревьях оснований сучьев должна быть не менее 30 см.

Повторная заготовка пихтовых лап в одних и тех же насаждениях допускается не ранее чем через 4 - 5 лет.

Определение запасов древесной (технической) зелени производят с использованием нормативно-справочных таблиц по Сибирскому федеральному округу, приведённых в «Руководстве по учету и оценке второстепенных лесных ресурсов и продуктов побочного лесопользования», 2003 г. (таблицы 2.3.1.7 - 2.3.1.9).

Таблица 2.3.1.7

Масса кроны и ее частей для хвойных древесных пород Сибирского федерального округа, кг (сырой вес)

Диаметр дерева, см	Крона в целом, кг	Ветки		Хвоя		Древесная зелень	
		кг	% от кроны	кг	% от кроны	кг	% от кроны
Сосна							
8	3	1,5	50	1,5	50	2,7	90
12	9	5	53	4	47	8	80
16	20	13	63	7	37	14	70
20	36	24	67	12	33	23	63
24	56	40	71	16	29	33	59
28	85	62	73	23	27	45	53
32	126	95	75	31	25	63	50
36	184	144	78	40	22	88	48
40	243	194	80	49	20	109	45
44	304	249	82	55	18	134	44
48	371	304	82	67	18	160	43
Лиственница сибирская							
8	6	3	50	3	50	6	100
12	13	7	54	6	46	11	82
16	23	14	61	9	39	15	67
20	36	23	64	13	36	21	57
24	52	35	67	17	33	26	50
28	73	50	68	23	32	33	45
32	96	68	71	28	29	39	41
36	122	88	72	34	28	46	38
40	152	111	73	41	27	53	35
44	184	136	74	48	26	61	33
48	230	172	75	58	25	71	31
Пихта сибирская							
8	6	2,2	36	3,8	64	4,7	78
12	14	7	50	7	50	9	66
16	28	17	59	11	41	16	58
20	40	25	62	15	38	22	54
24	57	37	65	20	35	30	52
28	79	52	66	27	34	40	50
32	100	67	67	33	33	50	50

Для определения запаса технической зелени на 1 га нужно знать среднее число деревьев на 1 га данного насаждения и распределение их по ступеням толщины.

Если таких данных нет, необходимо заложить пробные площади размером 0,5 га и, пересчитав деревья, определить среднее число деревьев каждой ступени толщины на 1 га. Умножив полученное число на выход технической зелени с одного дерева, определяют запас ее на 1 га, а затем и ресурсы на всей площади сырьевой базы. При расчетах можно исходить также из среднего количества технической зелени на 1 м³ стволовой массы определенной древесной породы.

По содержанию коры, хвои (листьев), древесины, неорганических и органических примесей древесная зелень должна удовлетворять требованиям ГОСТ 21769-84.

Таблица 2.3.1.8

Масса кроны и ее частей березы, кг (сырой вес)

Диаметр дерева, см	Крона в целом, кг	Ветки		Листья	
		кг	% от кроны	кг	% от кроны
4	1,2	0,8	67	0,4	33
8	6	4,2	70	1,8	30
12	13	9,6	74	3,4	26
16	25	19	76	6	24
20	40	31	77	9	23

Таблица 2.3.1.9

Фракционный состав древесной зелени (сырой вес) для древесных пород Сибирского федерального округа

Ветка		Фракция ветки, %%		
диаметр, мм	вес, грамм	Хвоя, листья	кора	древесина
Сосна				
2	2	83	13	4
4	6	72	19	9
6	13	60	24	16
8	21	48	28	24
10	38	37	31	32
Лиственница сибирская				
2	2	75	20	3
4	6	60	17	7
6	13	45	24	25
8	23	36	31	24
10	39	27	38	37
Ель сибирская				
2	2	87	10	3
4	4	76	17	7
6	9	61	24	25
8	17	45	31	24
10	27	25	38	37
Пихта сибирская				
2	2	78	17	5
4	6	58	27	15
6	12	42	33	25
8	17	29	40	31
10	26	20	44	36
Береза				
2	2	76	18	6
4	7	59	23	18
6	15	43	27	30
8	30	27	30	43
10	51	15	31	54

Определение запасов сосновых и еловых лап производится с использованием региональных нормативно-справочных таблиц (таблица 2.3.1.10).

Таблица 2.3.1.10

Масса хвойной лапки

D=1,3 м, см	Масса хвойной лапки с одного дерева в зависимости от разряда высот, кг				
	Ia	I	II	III	IV
Масса сосновой лапки					
12	13	12	11	10	9
16	20	18	17	15	14
20	28	25	23	21	19
24	34	31	29	27	25
28	41	38	36	32	29
32	48	44	41	37	34
36	54	48	46	42	38
40	61	56	51	48	43
44	66	60	57	52	47
48	72	67	61	56	52
52	77	72	66	60	56
56	82	76	70	66	59
Масса еловой лапки					
8	10	9	8	7	7
12	21	18	16	15	13
16	38	31	44	24	20
20	63	53	29	37	31
24	86	72	60	50	42
28	125	104	80	67	56
32	150	126	105	88	67
36	195	163	125	104	87
40	229	192	146	123	103
44	269	224	172	144	110
48	289	239	200	167	128
52	331	276	232	177	148

Заготовка елей и (или) других хвойных пород для новогодних праздников

Заготовка елей и (или) деревьев других хвойных пород для новогодних праздников гражданами, юридическими лицами осуществляется в исключительных случаях, предусмотренных законами субъектов Российской Федерации, на основании договоров купли-продажи лесных насаждений без предоставления лесных участков согласно части 4.1 статьи 32 Лесного кодекса Российской Федерации.

Заготовка елей и (или) деревьев других хвойных пород для новогодних праздников в первую очередь производится на специальных плантациях, лесных участках, подлежащих расчистке (квартальные просеки, минерализированные полосы, противопожарные разрывы, трассы противопожарных и лесохозяйственных дорог и другие площади, где не требуется сохранения подроста и насаждений).

Допускается заготовка елей и (или) деревьев других хвойных пород для новогодних праздников из вершинной части срубленных елей.

Заготовка мха, лесной подстилки, опавших листьев, камыша, тростника и подобных лесных ресурсов

Заготовка мха, лесной подстилки, опавших листьев, камыша, тростника производится с целью их использования в качестве вспомогательного материала для строительства, а также корма и подстилки для сельскохозяйственных животных или приготовления компоста. При их заготовке не должен быть нанесен вред окружающей природной среде.

Способы и нормы заготовки мха определяются в договоре аренды лесного участка.

Заготовка мха с помощью бензопил осуществляется только под контролем работников лесничества или лесопарка.

Сбор лесной подстилки и опавшего листа разрешается производить на одной и той же площади не чаще одного раза в пять лет. Сбор подстилки должен производиться частично, без углубления на всю ее толщину.

Сбор лесной подстилки должен производиться в конце летнего периода, но до наступления листопада, чтобы опадание листвы и хвои создало естественное удобрение лесной почвы.

Запрещается сбор подстилки в лесах, выполняющих функции защиты природных и иных объектов.

Заготовка (выкопка) деревьев, кустарников и лиан на лесных участках

Заготовка (выкопка) деревьев на лесных участках может проводиться в хвойных и лиственных насаждениях в возрасте до 20 лет, в кедровых насаждениях и насаждениях твердолиственных пород семенного происхождения - до 40 лет.

Заготовка (выкопка) кустарников подлеска на лесных участках может проводиться в насаждениях с подлеском средней или высокой густоты и преобладанием в его составе заготавливаемого вида. Число оставшихся кустов заготавливаемого вида после выкопки не должно быть менее 1000 штук на гектар.

Следует засыпать и заравнивать ямы, оставленные после заготовки (выкопки) деревьев, кустарников и лиан.

Заготовка веников, ветвей и кустарников для метел и плетения

Заготовка ветвей и кустарников лиственных пород для метел и плетения производится на лесных участках, подлежащих расчистке (квартальные просеки, противопожарные разрывы, трассы противопожарных и лесохозяйственных дорог, сенокосы, линии электропередачи, зоны затопления и другие площади, где не требуется сохранения подроста и насаждений), а также со срубленных деревьев на лесосеках при проведении выборочных и сплошных рубок.

2.3.2. Сроки использования лесов для заготовки и сбора недревесных лесных ресурсов

Заготовка и сбор недревесных лесных ресурсов осуществляются на принципах обеспечения многоцелевого, рационального, непрерывного, неистощительного использования лесов для удовлетворения потребностей общества в лесах и лесных ресурсах.

В соответствии с частью 3 статьи 72 ЛК РФ договор аренды лесного участка, находящегося в государственной или муниципальной собственности, для заготовки и сбора недревесных лесных ресурсов заключается на срок от десяти до сорока девяти лет.

Граждане имеют право свободно и бесплатно пребывать в лесах и для собственных нужд осуществлять заготовку и сбор недревесных лесных ресурсов, за исключением елей и деревьев других хвойных пород для новогодних праздников.

2.4. Нормативы и параметры разрешенного использования лесов для заготовки пищевых лесных ресурсов и сбора лекарственных растений

Нормативы, параметры и сроки разрешённого использования лесов устанавливаются в соответствии со ст. 34 ЛК РФ и «Правилами заготовки пищевых, лесных ресурсов и сбора лекарственных растений», утвержденными приказом Рослесхоза от 05.12.2011 № 511, и регулируют отношения при заготовке пищевых лесных ресурсов и сборе лекарственных растений, за исключением сбора этих видов ресурсов для собственных нужд граждан.

Граждане, юридические лица осуществляют заготовку пищевых лесных ресурсов и сбор лекарственных растений на основании договоров аренды лесных участков.

Заготовленные пищевые лесные ресурсы и лекарственные растения являются, согласно части 1 статьи 20 Лесного кодекса Российской Федерации, собственностью арендатора лесного участка.

Граждане, юридические лица, которым предоставлено право использования лесов для заготовки пищевых лесных ресурсов и сбора лекарственных растений, должны применять способы и технологии, исключающие истощение имеющихся ресурсов.

Заготовка пищевых лесных ресурсов и сбор лекарственных растений могут ограничиваться в соответствии со статьей 27 Лесного кодекса Российской Федерации.

Заготовка пищевых лесных ресурсов и сбор лекарственных растений для собственных нужд осуществляются гражданами в соответствии со статьей 11 ЛК РФ. Ограничение заготовки гражданами пищевых лесных ресурсов и сбора ими лекарственных растений для собственных нужд может устанавливаться в соответствии со статьей 27 ЛК РФ. К заготовке гражданами пищевых лесных ресурсов и сбору ими лекарственных растений для собственных нужд не применяются части 1, 3 и 4 статьи 34 ЛК РФ.

На территории Иркутской области заготовка пищевых лесных ресурсов и сбор лекарственных растений гражданами для собственных нужд регламентируется законом Иркутской области от 10.12.2007 № 119-оз «О порядке заготовки пищевых лесных ресурсов и сбора лекарственных растений гражданами для собственных нужд (в ред. от 10.03.2015 № 5-оз).

К пищевым лесным ресурсам относятся дикорастущие плоды, ягоды, орехи, грибы, семена, березовый сок и подобные лесные ресурсы.

Запрещается осуществлять заготовку и сбор грибов и дикорастущих растений, виды которых занесены в Красную книгу Российской Федерации, Красную книгу Иркутской области, или которые признаются наркотическими средствами в соответствии с Федеральным законом от 08.01.1998 г. № 3-ФЗ «О наркотических средствах и психотропных веществах (в ред. от 03.02.2015 № 7-ФЗ)».

2.4.1. Нормативы (ежегодные допустимые объемы) и параметры использования лесов для заготовки пищевых лесных ресурсов и сбора лекарственных растений по их видам

Таблица 2.4.1.1

Параметры использования лесов при заготовке пищевых лесных ресурсов и сборе лекарственных растений

№ п/п	Вид пищевых лесных ресурсов, лекарственных растений	Единица измерения	Ежегодный допустимый (ориентировочный) объем заготовки
1	2	3	4
Пищевые ресурсы			
1.	Орехи по видам (кедровые орехи)	т	1188,3*
2.	Ягоды по видам:		
	Брусника	т	441,2*
	Клюква	т	89*
	Черника	т	44*
	Голубика	т	176*
	Смородина черная и красная	т	26*
	Жимолость	т	88*
	Малина	т	18*
Итого по ягодам		т	882,2
3.	Грибы по видам:		
	Груздь		46*
	Рыжик		46*
	Белый гриб	т	23*
	Моховик	т	182*
	Маслёнок	т	45*
	Подосиновик	т	23*
	Подберезовик	т	23*
	Опенок		22,9*
	Другие виды		45*
Итого по грибам		т	455,9*
4.	Древесные соки (березовый сок)	т	-
5.	Лекарственное сырье	т	792,4*

Примечание:
-* - данные варьируют по годам

Заготовка пищевых лесных ресурсов

Заготовка пищевых лесных ресурсов должна вестись способами, не ухудшающими состояние их зарослей. Запрещается вырывать растения с корнями, повреждать листья (вайи) и корневища.

Заготовка кедрового ореха

В лесничестве выделена орехово-промысловая зона общей площадью 210284 га. Площадь покрытых лесом земель 207612 га, в том числе 125778 га кедровых насаждений, из которых 102535 га средневозрастные и старше.

Всего на территории лесничества учтено 376609 га (17% лесопокрытой площади) отдельных кедровых насаждений с долей кедра в составе от 30% и выше, в том числе без молодняков 302289 га. Промышленной заготовка кедрового ореха не ведётся. В урожайные годы ведётся заготовка кедрового ореха гражданами для собственных нужд.

Народнохозяйственная ценность кедровых лесов определяется не только древесными запасами но, главным образом, высокими средозащитными функциями и многосторонностью их использования.

В основу определения ресурсов кедровых лесов Качугского лесничества положены результаты комплексной оценки кедровников, проведенной при лесоустройстве 1991 года, предусматривающие ведения хозяйства в них по режиму орехо-промысловых зон во всех группах лесов.

Использование сырьевых ресурсов орехово-промысловой зоны в Качугском лесничестве в настоящее время недостаточно. Основной причиной такого положения является неосвоенность территории, наличие плохо развитой или отсутствие вообще дорожной сети, нерентабельностью данного вида хозяйственной деятельности.

Урожайность кедровых семян зависит от доли участия кедра в составе древостоя и его полноты (таблица 2.4.1.2).

Таблица 2.4.1.2

Параметры групп кедровников

Группы кедровников	Хозяйственная оценка урожайности	Доля участия кедра в составе, ед.	Полнота
I	Высокоурожайные	10-8	1,0-0,6
II	Урожайные	7-6 10-8	1,0-0,5 0,5
III	Среднеурожайные	10-6	0,4-0,3
IV	Низкоурожайные	4-3	1,0-0,3

В таблице 2.4.1.3 приведена биологическая урожайность кедровых насаждений в зависимости от возраста, полноты, бонитета и доли участия кедра в составе насаждения.

Таблица 2.4.1.3

Биологическая урожайность кедровых насаждений Иркутской области, кг на 1 га

Возраст, лет	Полнота	Доля участия кедра в составе насаждений (единиц состава)							
		3	4	5	6	7	8	9	10
III бонитет									
61-80	0,4	11	15	19	23	27	30	34	38
	0,5	14	19	23	28	33	38	42	47
	0,6	16	22	27	33	38	44	50	55
	0,7	19	25	31	37	43	50	56	62
	0,8	21	28	34	41	48	55	62	69
	0,9	22	30	37	44	52	59	67	74
	1,0	24	32	40	48	56	64	72	80
81-100	0,4	43	58	72	86	101	115	130	144
	0,5	53	71	88	106	124	142	159	177
	0,6	62	83	104	124	145	166	186	207
	0,7	70	94	117	140	164	187	211	234
	0,8	77	103	129	155	181	206	232	258
	0,9	84	112	140	167	195	223	251	279
	1,0	90	120	150	180	210	240	270	300
101-120	0,4	50	67	83	100	117	134	150	167
	0,5	62	82	102	123	144	164	184	205
	0,6	72	96	120	144	168	192	216	240
101-120	0,7	81	108	135	163	190	217	244	271
	0,8	90	120	149	179	209	240	270	299
	0,9	104	139	174	209	244	278	313	348
	1,0	112	151	188	228	265	302	343	380
121-140	0,4	56	74	93	112	130	149	167	186
	0,5	68	91	114	137	160	182	205	228
	0,6	80	107	133	160	187	214	240	267
	0,7	91	121	151	181	211	242	272	302
	0,8	100	133	166	200	233	266	300	333
	0,9	108	144	180	216	252	288	324	360
	1,0	116	156	193	232	271	310	348	387
141-160	0,4	57	76	95	114	133	152	171	190
	0,5	70	93	117	140	163	186	210	233
	0,6	82	109	136	164	191	218	246	273
	0,7	92	123	154	185	216	246	277	308
	0,8	102	136	170	204	238	272	306	340
	0,9	110	147	183	220	257	294	330	367
	1,0	118	158	198	237	276	316	356	395
161-180	0,4	53	70	88	106	123	141	158	176
	0,5	65	86	108	130	151	173	194	216
	0,6	76	101	126	152	177	202	228	253
	0,7	86	114	143	172	200	229	257	286
	0,8	94	126	157	189	220	252	283	315
	0,9	102	136	170	205	239	273	307	341
	1,0	110	147	183	220	257	294	330	367
181-200	0,4	47	63	78	94	110	126	141	157
	0,5	58	77	96	116	135	154	174	193
	0,6	68	90	113	136	158	181	203	226
	0,7	77	102	128	154	179	205	230	256
	0,8	86	113	141	169	197	226	254	282
	0,9	91	122	152	183	213	244	274	305
	1,0	98	131	164	197	230	262	295	328
IV бонитет									
61-80	0,4	9	12	15	19	22	25	28	31
	0,5	11	15	19	23	27	30	34	38
	0,6	13	18	22	27	31	36	40	45
	0,7	15	20	25	31	36	41	46	51
	0,8	17	22	28	34	39	45	50	56
	0,9	18	24	30	36	42	48	54	60
	1,0	19	26	32	39	45	52	58	65
81-100	0,4	34	46	57	69	80	92	103	115
	0,5	43	57	71	85	99	114	128	142
	0,6	50	66	83	100	116	133	149	166
	0,7	56	75	93	112	131	150	168	187
	0,8	62	82	103	124	144	165	185	206
	0,9	67	89	111	134	156	178	201	223
	1,0	72	96	120	144	168	192	216	240
101-120	0,4	40	53	66	80	93	106	120	133
	0,5	49	66	82	98	115	131	148	164
	0,6	58	77	96	115	134	154	173	192
	0,7	65	87	108	130	152	174	195	217
	0,8	72	96	119	143	167	191	215	239
	0,9	77	103	129	155	181	206	232	258
101-120	1,0	83	111	139	167	195	222	250	278
121-140	0,4	45	60	74	89	104	119	134	149
	0,5	55	73	91	110	128	146	165	183
	0,6	64	86	107	128	150	171	193	214
	0,7	73	97	121	145	169	194	218	242
	0,8	80	107	133	160	187	214	240	267
	0,9	86	115	144	173	202	230	260	288
	1,0	93	124	155	186	217	248	279	310

Возраст, лет	Полнота	Доля участия кедра в составе насаждений (единиц состава)							
		3	4	5	6	7	8	9	10
141-160	0,4	46	61	76	91	106	122	137	152
	0,5	56	74	93	112	130	149	167	186
	0,6	65	87	109	131	153	174	196	218
	0,7	74	98	123	148	172	197	221	246
	0,8	82	109	136	163	190	218	245	272
	0,9	88	118	147	176	206	265	292	294
	1,0	95	126	158	190	221	253	284	316
161-180	0,4	42	56	70	85	99	113	127	141
	0,5	52	69	86	104	121	138	156	173
	0,6	61	81	101	122	142	162	183	203
	0,7	69	92	114	137	160	183	206	229
	0,8	76	101	126	152	177	202	228	253
	0,9	82	109	136	164	191	218	246	273
	1,0	88	118	147	176	206	255	265	294
181-200	0,4	38	50	63	76	88	101	113	126
	0,5	46	62	77	93	108	124	139	155
	0,6	54	72	90	109	127	145	163	181
	0,7	61	82	102	123	143	164	184	205
	0,8	68	90	113	136	158	181	203	226
	0,9	73	98	122	147	171	196	220	245
	1,0	79	105	131	158	184	210	237	263

Для правильного определения промыслового запаса орехов, необходимо учитывать неизбежные потери при заготовке, транспортировке и потреблении орехов обитателями леса (таблица 2.4.1.4).

Таблица 2.4.1.4

Размер потерь биологического урожая

Группа кедровников	Промысловая урожайность	Потери биологического урожая в %			
		несбитых шишек при околоте	от уничтожения животными и птицами	при переработке и транспортировке	итого
I	65	10	15	10	35
II	55	15	20	10	45
III	45	20	25	10	55
IV	30	25	35	10	70

Определить размеры хозяйственно-возможных объёмов заготовок кедрового ореха и наметить перспективу орехопромысла можно лишь после проведения комплексной оценки кедровых лесов и разделения их на комплексы.

По данным Томского научного центра СО АН, урожайность кедровников в годы с хорошим урожаем увеличивается на 140-150%, а в годы со слабым составляет не более 20% от среднего. Поэтому на участках с биологическим урожаем более 80 кг/га орехозаготовки можно вести 2 года из 10. Участки с урожайностью 41-80 кг/га для промыслового сбора орехов могут вовлекаться лишь в годы с хорошим урожаем, т.е. 1 раз в 10 лет. Участки с урожайностью ниже 40 кг/га в расчёт орехозаготовок не берутся.

Заготовка лесных плодов и ягод

К промысловым относятся заросли ягодников, отвечающие следующим требованиям:

- смородина черная – насаждения от 41 года и старше, с полнотой 0,7 и ниже типов леса: ельники приручейные, ельники травяно-болотные, пихтачи крупнотравно-папоротниковые, березняки крупнотравно-папоротниковые;
- смородина красная – насаждения старше 40 лет, приручейной группы типов леса с полнотой 0,6 и ниже, редины, вырубки пихтарников крупнотравных и разнотравных типов леса в стадии возобновления;
- малина – вырубки сосновые, пихтарниковые крупнотравные и разнотравные.

На территории Качугского лесничества большое распространение имеют такие ягоды, как брусника и голубика.

Общими требованиями для отнесения выделов с наличием ягодных растений к промысловым являются: площадь (редуцированная) не менее 0,5 га, низкая густота подлеска и наличие подроста не более 2 тыс. шт./га.

Заросли ягодников, не отвечающие критериям промысловых, относятся к резервным и учитываются отдельно. В процессе естественной динамики фитоценозов или в результате проведения специальных мероприятий эти угодья могут получить промысловое значение.

Некоторые из промысловых зарослей смородины, малины и брусники имеют высокие показатели фитомассы, поэтому могут служить основной базой для заготовки побегов и листьев в качестве лекарственного сырья.

Ягодные угодья группируются по трем показателям покрытия ягодными растениями: относительно низкое – 10–40%, среднее – 50–70%, высокое – 80–100%.

Такая группировка позволит эффективно использовать трудовые и материальные ресурсы при заготовке ягод и лекарственного сырья, направляя сборщиков в первую очередь в места с наибольшей концентрацией заготавливаемой продукции.

Расчет запасов ягод в объекте осуществляется с помощью нормативных таблиц биологической урожайности («Руководство по учету и оценке второстепенных лесных ресурсов и продуктов побочного лесопользования», 2003 г.) В зависимости от проективного покрытия биологическая урожайность ягодников колеблется от 70 до 400 кг/га (таблица 2.4.1.5).

Таблица 2.4.1.5

Биологическая урожайность ягодников в Иркутской области (кг/га)

Наименование ягодников	Тип леса	Проективное покрытие в %									
		10	20	30	40	50	60	70	80	90	100
Брусника	Брусничный, лишайниково-брусничный, бруснично-разнотравный	80	110	150	190	220	260	300	330	370	400
	Бруснично-зеленомошный, разнотравно-черничный, зеленомошный, хвощово-зеленомошный	80	110	140	180	210	-	-	-	-	-
	Осоково-разнотравный, разнотравно-зеленомошный	70	110	150	200	240	-	-	-	-	-
Брусника	Багульниковый, багульниково-сфагновый, мохово-болотный	80	110	140	170	200	230	-	-	-	-
	Рододендроново-брусничный	110	160	200	200	200	180	-	-	-	-
Черника	Разнотравно-черничный, ольховниково-черничный, брусничный	70	100	130	160	190	220	250	280	310	340
	Багульниковый, долгомошно-зеленомошный	100	140	180	200	200	190	-	-	-	-
	Приручейниковый	60	90	120	140	170	-	-	-	-	-
	Рододендроново-брусничный	70	110	150	160	140	120	-	-	-	-
Голубика	Для всех типов леса	150	170	190	210	230	240	260	280	300	310

На первом этапе промысловой оценки из учтенных площадей ягодников должны быть исключены ягодники, расположенные в зонах техногенного загрязнения. К зонам техногенного загрязнения следует относить полосы леса вдоль автодорог районного, областного и федерального значения шириной 100 м по обе стороны дороги. Другие зоны техногенного загрязнения выявляются для каждого индивидуально.

Последующие этапы промысловой оценки заключаются:

- в подразделении учтенных площадей на промысловые (с урожайностью более 100 кг/га) и резервные (с неустойчивым и слабым плодоношением);
- в определении эксплуатационного (хозяйственного) запаса ягод, который для прогнозных расчетов принимается равным 50% от биологического (показатель слабо изучен);
- в расчете доступности запаса по транспортным условиям.

При промышленной заготовке ягод расстояние 3 км пешего перехода сборщика от путей транспорта до ягодного угодья считается предельным, при большем заготовка становится нерентабельной. В условиях транспортной недоступности территории, особенно для промышленной заготовки брусники и черники, необходима организация временных баз с использованием высоко-проходимых видов транспорта.

Для определения экономической возможности в заготовках ягод и проектирование их объемов в расчет принимаются следующие данные: общая среднегодовая биологическая урожайность ягод, количество сборщиков, выработку при сборе ягод и длительность периода заготовки.

Заготовка грибов

Перечень съедобных грибов, разрешенных к заготовке, определяют отраслевые стандарты. Наиболее распространённые из них приведены в таблице 2.4.1.6

Таблица 2.4.1.6

Наиболее распространенные виды грибов, время и места сбора

Название грибов	Время сбора	Место сбора	Местное название
Строчки	май-июнь	В сосновых лесах на вырубках, пожарищах, на песчаных почвах	
Сморчки	май-июнь	В сосновых и лиственных лесах, в кустарниках	
Белый гриб	июль-август	В сосновых, еловых, березовых лесах	Боровик, беловик, коровка
Рыжик	июль-август	В сосновых и еловых изреженных лесах	Еловик, рядка
Сыроежка	июль-август	Во всех лесах, но больше в лиственных	Говорушка, чертополох, горянка
Подберезовик	июль-август	Растет всюду, где есть береза	Черныш, колосовик, обабок
Подосиновик	июль-август	В молодых осинниках и в смешанных лесах с примесью осины	Красноголовик
Масленок	июль-август	В сосняках и мелких молодых сосняках (культурах)	Масляк, челыш, желтяк
Моховик	июль-август	В сосновых борах на тощих торфянисто-песчаных почвах	
Опенок	июль-август	На пнях хвойных и лиственных пород, особенно берёзы	Осенний гриб
Лисичка	июль-август	Увлажненные места в березовых, хвойных и смешанных лесах	Лисица
Валуй	июль-август	Во всех лесах	Бычок, забалуй
Груздь	июль-август	В лиственных и смешанных лесах	Грузель, сухарь
Свинушка	июль-август	В хвойных и лиственных лесах по опушкам	
Волнушка	июль-август	В смешанных и березовых лесах	Волжанка

По пищевой и товарной ценности съедобные грибы подразделяют на четыре категории:

I – белые, грузди (настоящие и желтые), рыжики;

II – подосиновики, подберезовики, маслята, грузди, подгруздки, шампиньоны обыкновенные;

III – моховики, лисички, грузди черные, опята, белянки, валуи, волнушки, шампиньоны полевые, сыроежки, строчки, сморчки;

IV – скрипицы, горькушки, грузди перечные, шампиньоны лесные, свинушки.

Сроки массового появления грибов растянуты во времени, поэтому натурный учет грибоносных площадей по результатам натурной инвентаризации лесного фонда необъективен.

Урожайность и запасы грибов определяются по итогам таблиц классов возраста – таблица «Распределение лесных земель по группам типов леса» и нормативной таблице 2.4.1.7.

Таблица 2.4.1.7

Шкала биологической урожайности грибов в основных группах типов лесорастительных условий

Тип леса	Преобладающая порода	Сезонная урожайность, кг/га			Среднегодовая урожайность, кг/га
		плохая	средняя	хорошая	
Лишайниковый и толокнянковый	с	10	25	50	25
Бруснично-зеленомошный	с	12	30	60	30
Черничниковый	с	16	40	80	40
Вейниково-черничниковый и орляковый	с	18	45	90	45
Бруснично-зеленомошный	б	24	60	120	60
Черничниковый, зеленомошно-черничниковый	б	40	100	200	100
Бруснично-зеленомошный	Ос	20	50	100	50
Черничниковый	Ос	30	75	150	75

На основании таблицы и данных натурной таксации производят расчет ежегодных запасов наиболее ценных в пищевом отношении видов при низком, среднем и высоком урожаях, что дает возможность в каждом году межревизионного периода судить о реальных запасах грибов в зависимости от степени их плодоношения. Критериями для ориентировочной оценки урожайности грибов (включая случаи ретроспективного анализа) по трем категориям могут служить предложения Козьякова (1981):

- низкая – грибы в течение вегетационного периода встречаются единично, приемка грибов заготовительными пунктами не производится, местное население заготавливает грибы в небольшом количестве для собственных нужд;
- средняя – грибы отдельных видов встречаются в большом количестве, работают заготовительные и грибоварные пункты, местное население ведет заготовку грибов для собственных нужд, продажи на рынках и сдачи на заготовительные пункты;
- высокая – грибы в летне-осенний сезон встречаются повсеместно и обильно.

В расчеты не включаются лиственные молодняки до 10-летнего и ельники до 20-летнего возраста (как низкопродуктивные грибные угодья).

Для более полного использования грибных ресурсов учитываются в натуре и включаются в учет не только общеизвестные съедобные грибы, но и малособираемые населением, имеющие пищевую ценность и высокую урожайность грибы (серушка, груздь черный, лисичка настоящая и др.).

Данные о величине урожаев грибов редуцируются на грибоносную площадь насаждений. Общие биологические запасы грибов определяют по валовому (суммарному) урожаю всех съедобных грибов.

Средняя урожайность грибов на 1 га грибоносной площади составляет 50 кг.

При расчетах эксплуатационных запасов учитывают потери биологического урожая на «червивость». Условно принято для всех видов грибов считать процент «червивости» равным 50%.

Доступные и возможные для заготовок запасы грибов определяются аналогично запасам ягод.

Заготовка лекарственных растений

Комплексная система охраны и воспроизводства лекарственного сырья включает в себя следующие группы мероприятий:

- исследовательские – учет запасов сырья и картирования основных зарослей и массивов важнейших видов лекарственных растений;
- организационные – планирование размеров и районов заготовок в первую очередь для видов с ограниченным распространением и небольшими запасами сырья;
- административные – организация заказников и ограничение сбора для редких видов лекарственного растительного сырья;
- воспитательные – разъяснительная работа о значении лекарственных растений, необходимости охраны лекарственных ресурсов;
- культивационные – окультивирование важнейших видов сырья;
- технические – рациональное ведение заготовок, соблюдение установленных способов и сроков сбора сырья, оставление маточников и подземных частей молодых экземпляров и др.

Из 190 видов лекарственных растений нашей страны, разрешенных к использованию в научной медицине, около 65% составляют дикорастущие, значительная часть которых произрастает в лесах. Кроме того, сотни видов лесных растений используются в народной (традиционной) медицине. При расчётах запасов лекарственного сырья рекомендуется использовать нормативы, указанные в таблицах 2.4.1.8 и 2.4.1.9.

Таблица 2.4.1.8

Запас лекарственного сырья на 1 га (в кг воздушно-сухой/сырой вес)

Вид лекарственного сырья	Проективное покрытие, в %							
	10	20	30	40	50	60	70	80
Брусника: - надземная фитомасса	360 / 770	720 / 1540	1080 / 2300	1450 / 3080	1790 / 3800	2170 / 4620	3530 / 5390	2890 / 6160
- листья	330 / 530	500 / 1060	750 / 1590	1000 / 2130	1240 / 2620	1500 / 3190	1750 / 3720	1990 / 4250
Толокнянка: - надземная фитомасса	740 / 1480	1480 / 2950	2210 / 4430	2960 / 5920	3570 / 7150	4180 / 8360	4790 / 9580	6400 / 10800
- листья	520 / 1040	1040 / 2070	1550 / 3100	2070 / 4140	2500 / 5000	2930 / 5850	3350 / 6700	3780 / 7560
Черника: - листья	50 / 120	100 / 240	150 / 360	190 / 480	240 / 600	290 / 720	340 / 840	390 / 970

Таблица 2.4.1.9

Ориентировочный процент выхода воздушно-сухого сырья из свежесобранных лекарственных растений

№ п/п	Название растения	Вид сырья	Выход воздушно-сухого сырья, %			
			экспериментальные данные	справочник по заготовкам, 1985 г	другие литературные данные	
1	Аир обыкновенный	Корневища	38 + 1	30	25	30
2	Багульник болотный	Трава	-	32-26	-	-
3	Береза повислая (береза белая)	Почки	-	40	30.3	-
4	Бессмертник песчаный	Соцветия	46 + 2	25-30	23-25	33
5	Боярышник	Цветки	-	18-20	-	-
6	Боярышник	Плоды	-	25	-	-
7	Брусника	Листья	56 + 1	45	-	45
8	Валериана лекарственная	Корневища с корнями	35 ± 3	25	22-36	25
9	Калина обыкновенная	Кора	-	40	-	-
10	Кровохлебка лекарственная	Корневища с корнями	-	25	-	-
11	Крушина ломкая	Кора	-	40	37	-
12	Малина обыкновенная	Плоды	-	16-18	20	-
13	Мать-и-мачеха	Листья	18 ± 1	15	19-20	15
14	Можжевельник обыкновенный	Шишко-ягоды	-	30	-	
15	Пижма обыкновенная	Соцветия	-	25	-	-
16	Плаун булавовидный (и др. виды)	Споры	-	6-7	-	-
17	Подорожник большой	Листья	20 ± 1	-	22-23	15
18	Полынь горькая	Трава	-	22	-	-
19	Полынь горькая	Листья	-	24-25	-	-
20	Пустырник сердцелистный	Трава	-	25	-	-
21	Рябина обыкновенная	Плоды	-	-		-
22	Смородина черная	Плоды	-	18-20	-	-
23	Сосна обыкновенная	Почки	-	40	-	-
24	Тимьян ползучий (чабрец)		-	25-30	-	-
25	Сушеница топяная	Трава		23-25	-	-
26	Толокнянка обыкновенная	Листья	60 ± 3	50	-	50
27	Тысячелистник обыкновенный	Трава	0	22	-	-
28	Хвощ полевой	Трава	-	25	-	-
29	Череда трехраздельная	Трава	19 ± 1	15	25	15
30	Черемуха обыкновенная	Плоды	-	42-45	-	-
31	Черника обыкновенная	Плоды	16 ± 1	13	15-18,3	13
32	Чистотел большой	Трава	-	23-25	-	-
33	Шиповник майский (и др. высоковитаминные виды)	Плоды	46 ± 2	32-35	32-35	32
34	Шиповник собачий (и др. низковитаминные виды)	Плоды	58 ± 3	32-35	-	23

Заготовка лекарственных растений допускается в объемах, обеспечивающих своевременное восстановление растений и воспроизводство запасов сырья.

2.4.2. Нормативы количества высверливаемых каналов при заготовке древесных соков (березового сока). Параметры куста (высота, возраст) при заготовке папоротника-орляка

Заготовка березового сока

Более или менее устойчивых сроков начала и окончания соковыделения у берез нет, они зависят от сочетания многих факторов, поэтому фазу начала соко-выделения устанавливают, прокалывая шилом кору с захватом древесины на глубину 1–15 см. День появления из проколов первых капель сока открывает фазу соковыделения. Началом соковыделения считается тот день, когда в эту фазу вступит не менее 10% экземпляров, массовое сокодвижение – при 50%.

Окончанием сокодвижения считается день, когда выход сока прекращается примерно у 50% деревьев. Признаки начала брожения – помутнение сока, появление белого налета в каналах и на приспособлениях для сбора сока. Биологическая продолжительность сокодвижения колеблется от 27 до 35 дней, а период подсочки для использования сока в хозяйственных целях – от начала соковыделения до начала брожения – в среднем 15–20 дней.

Заготовка березового сока допускается на участках спелого леса не ранее чем за 5 лет до рубки.

Заготовка березового сока осуществляется способом подсочки в насаждениях, где проводятся выборочные рубки, разрешается с деревьев, намеченных в рубку.

Для подсочки подбираются участки здорового леса I - III классов бонитета с полнотой не менее 0,4 и количеством деревьев на одном гектаре не менее 200 штук. В подсочку назначают деревья диаметром на высоте груди 20 см и более.

Сверление канала производят на высоте 20 - 35 см от корневой шейки дерева. В тех случаях, когда на дереве делается два и более подсочных отверстия, они располагаются на одной стороне ствола на расстоянии 8 - 15 см одно от другого с тем расчетом, чтобы сок стекал в один приемник.

При определении нормы нагрузки дерева, то есть количества высверливаемых в нем каналов, рекомендуется руководствоваться следующими показателями (таблица 2.4.2.1).

Таблица 2.4.2.1

Нормативы количества высверливаемых каналов при заготовке березового сока

Диаметр дерева на высоте груди, см	Количество каналов при подсочке, шт.	Примечание
20-22	1	За год до рубки разрешается подсочка деревьев с диаметром16 см при следующих нормах нагрузки: 16 - 20 см - 1 канал 21 - 24 см - 2 канала 25 см и более - 3 канала
23-27	2	
28 и более	3	

После окончания сезона подсочки отверстия должны быть промазаны живичной пастой или закрыты деревянной пробкой и замазаны варом, садовой замазкой или глиной с известью для предупреждения заболевания деревьев.

В последующие годы каналы сверлят на уровне каналов первого года подсочки с интервалом 10 см в ту или другую сторону по окружности ствола дерева.

Заготовка березового сока должна производиться способами, обеспечивающими сохранение технических свойств, древесины.

Заготовка папоротника-орляка

Съедобным побегом папоротника орляка считается целый, не поврежденный побег (ваий), на верхушке которого должно быть не более трех нераспустившихся листков - так называемый «тройничок».

Заготовка сырья папоротника орляка ведется на одном участке в течение 3 - 4 лет. Затем следует перерыв для восстановления заросли: при одноразовом (за сезон) сборе сырья - 2 - 3 года, двухразовом - 3 - 4 года.

Оптимальная высота побегов папоротника-орляка, пригодных к сбору, - от 20 - 25 см до 30 - 40 см в зависимости от района заготовки и условий произрастания. Побеги обламывают у самого основания.

Запрещается вырывать растения с корнями, повреждать листья (вайи) и корневища папоротника.

В таблице 2.4.2.2 приведена средняя продуктивность одного гектара орляковых ценозов.

Таблица 2.4.2.2

Средняя продуктивность 1 га орляковых ценозов

Показатели	Густота стояния вай				
	очень густое	густое	среднее	редкое	очень редкое
Число вай, тыс.шт.	161-200	121-160	81-120	41-80	1-40
Число вай основного слоя, тыс.шт.	81-100	61-80	41-60	21-40	0,5-20
Фитомасса взрослых вай, кг	8500	6600	4700	2800	900
Фитомасса побегов, кг	1350	1000	750	450	150
Фитомасса побегов основного слоя, кг	950	700	520	310	100
Биологический урожай, кг	890	660	490	290	100
Эксплуатационный урожай, кг	620	460	340	200	60
Расчетный размер пользования, кг	310	270	200	120	30

Примечания:

1. Фитомасса побегов - масса в момент созревания урожая.
2. Биологический урожай - масса продукта, произведенного за сезон.
3. Эксплуатационный урожай - масса продукта в промысловом слое (составляет 70% биологического урожая).
4. Расчетный размер пользования - размер допустимого ежегодного пользования

2.4.3. Сроки заготовки и сбора

Заготовка дикорастущих плодов и ягод осуществляется строго в установленные сроки. Сроки заготовки дикорастущих плодов и ягод зависят от времени наступления массового созревания урожая.

Согласно приказу Агентства лесного хозяйства Иркутской области от 06.05.2013 № 9-агпр «О сроках заготовки дикорастущих плодов и ягод гражданами для собственных нужд» (в ред. от 30.12.2014 г. № 58-агпр) начало заготовки дикоросов, расположенных на землях лесного фонда Иркутской области, осуществляется в следующие сроки:

- черника, голубика - с 27 июля;
- брусника - с 27 августа;
- клюква - с 17 сентября.
- кедровый орех с 8 сентября.

Оптимальная продолжительность периода заготовки ягод составляет: смородины черной и красной - 15 дней, брусники, клюквы и черники - от 30 до 45 дней, начиная со времени массового созревания плодов.

Заготовка лекарственных растений допускается в объемах, обеспечивающих своевременное восстановление растений и воспроизводство запасов сырья.

Повторный сбор сырья лекарственных растений в одной и той же заросли (угодье) допускается только после полного восстановления запасов сырья конкретного вида растения.

При отсутствии данных о сроках ведения повторных заготовок сырья для какого-либо вида лекарственного растения рекомендуется руководствоваться следующим:

заготовка соцветий и надземных органов («травы») однолетних растений проводится на одной заросли один раз в 2 года;

надземных органов («травы») многолетних растений - один раз в течение 4 - 6 лет;

подземных органов большинства видов лекарственных растений - не чаще одного раза в 15 - 20 лет.

2.4.4. Сроки использования лесов для заготовки пищевых лесных ресурсов и сбора лекарственных растений

Заготовка пищевых лесных ресурсов и сбор лекарственных растений осуществляются на принципах обеспечения многоцелевого, рационального, непрерывного, неистощительного использования лесов для удовлетворения потребностей общества в лесах и лесных ресурсах.

В соответствии с частью 3 статьи 72 ЛК РФ договор аренды лесного участка, находящегося в государственной или муниципальной собственности, для заготовки пищевых лесных ресурсов и сбора лекарственных растений заключается на срок от десяти до сорока девяти лет.

Граждане имеют право свободно и бесплатно пребывать в лесах и для собственных нужд осуществлять заготовку пищевых лесных ресурсов и сбор лекарственных растений.

2.5. Нормативы и параметры разрешенного использования лесов для осуществления видов деятельности в сфере охотничьего хозяйства

Для осуществления видов деятельности в сфере охотничьего хозяйства лесные участки предоставляются юридическим лицам, индивидуальным предпринимателям на основании охотхозяйственных соглашений и договоров аренды лесных участков.

На лесных участках, предоставленных для осуществления видов деятельности в сфере охотничьего хозяйства, допускается создание объектов охотничьей инфраструктуры в соответствии с федеральным законом об охоте и о сохранении охотничьих ресурсов.

Использование гражданами лесов в общедоступных охотничьих угодьях осуществляется без предоставления лесных участков в соответствии со статьей 11 ЛК РФ.

Осуществление видов деятельности в сфере охотничьего хозяйства осуществляется в соответствии с:

- Федеральным законом от 24.04.1995 г. № 52-ФЗ «О животном мире» (в ред. от 13.07.2015 № 244-ФЗ);
- Федеральным законом от 24.07.2009 г. № 209-ФЗ «Об охоте и о сохранении охотничьих ресурсов и о внесении изменений в отдельные законодательные акты Российской Федерации» (в ред. от14.10.2014 г. № 307-ФЗ с изм., внесенными Постановлением Конституционного Суда РФ от 25.06.2015 г. № 17-П);
- приказом МПР России от 16.11.2010 г. № 512 «Об утверждении Правил охоты» (в ред. от 29.09.2014 № 420);
- приказом МПР России от 24.12.2010 г. № 560 «Об утверждении видов и состава биотехнических мероприятий, а также порядка их проведения в целях сохранения охотничьих ресурсов;
- приказом МПР России от 08.12.2011 г. № 948 «Об утверждении Методики исчисления размера вреда, причиненного охотничьим ресурсам» (в ред. от 22.07.2013 г. № 252);
- приказом МПР России от 30.04.2010 г. № 138 «Об утверждении нормативов допустимого изъятия охотничьих ресурсов и нормативов численности охотничьих ресурсов в охотничьих угодьях» (в ред. от 17.06.2014 г. № 267).
- законом Иркутской области от 29.12.2007 г. № 145-оз «О правилах использования лесов для осуществления видов деятельности в сфере охотничьего хозяйства в Иркутской области» (в ред. от 31.10. 2013 г. № 81-оз);
- законом Иркутской области от 18.06.2010 г. № 46-оз «Об отдельных вопросах в сфере охоты, сохранения охотничьих ресурсов и среды их обитания в Иркутской области» (в ред. от 16.12.2013 № 119-оз).

К охотничьим ресурсам, в отношении которых осуществляется промысловая охота, относятся: лось, косуля, благородный олень, дикий северный олень, кабарга, кабан, бурый медведь, соболь, норка, ондатра, белка, волк, рысь, лисица, росомаха, горностай, колонок, заяц-беляк, рябчик, глухарь, тетерев, белая куропатка, утки.

Согласно Закону Иркутской области от 29.12.2007 г. № 145-оз «О правилах использования лесов для ведения охотничьего хозяйства на территории Иркутской области» при использовании лесов в границах лесного участка, предоставленного для осуществления видов деятельности в сфере охотничьего хозяйства, допускается:

1) осуществление биотехнических мероприятий (устройство подкормочных площадок, посев кормовых и защитных растений, устройство искусственных гнезд и укрытий для зверей, птиц, отнесенных к объектам охоты (далее - животные), и другие мероприятия, направленные на увеличение численности животных);

2) содержание и разведение животных в полувольных условиях в соответствии с законодательством;

3) возведение временных построек (охотничьих избушек, кордонов, вышек, засидок, скрадок, ловушек и других объектов, связанных с ведением охотничьего хозяйства) и осуществление благоустройства лесного участка;

4) строительство лесных дорог, необходимых для оказания услуг лицам, осуществляющим охоту;

5) осуществление иных мероприятий в соответствии с законодательством.

Сроки добывания охотничье-промысловых животных установлены приказом МПР России от 16.11.2010 г. № 512 «Об утверждении Правил охоты» (в ред. от 29.09.2014 № 420).

Служба по охране и использованию животного мира Иркутской области по согласованию с Министерством сельского хозяйства Российской Федерации вправе осуществить корректировку сроков добывания объектов животного мира в пределах 2 недель раньше или 2 недель позже установленных Правительством Российской Федерации сроков с учетом изменения сроков миграции и воспроизводственных циклов животных в связи с изменением климатических условий в конкретном году.

Нормы допустимой добычи охотничьих ресурсов на одного охотника в охотничьих угодьях Иркутской области, за исключением особо охраняемых природных территорий федерального значения, при осуществлении любительской, спортивной и промысловой охоты утверждаются Службой по охране и использованию животного мира Иркутской области ежегодно.

Нормы допустимой добычи охотничьих ресурсов в летне-осенние и осенне-зимние сроки охоты 2015-2016 гг. утверждены приказом Службы по охране и использованию животного мира Иркутской области от 13.07.2015 г. № 12-спр «О нормах добычи охотничьих ресурсов в летне-осенние и осенне-зимние сроки охоты 2015-2016 гг. на территории Иркутской области». Они дифференцированы по административным районам (таблица 2.5.1).

Таблица 2.5.1

Нормы допустимой добычи охотничьих ресурсов в летнее-осенние и осеннее-зимние сроки охоты 2015 – 2016 годов, на одного охотника в охотничьих угодьях Иркутской области, за исключением особо охраняемых природных территорий федерального значения, при осуществлении любительской и спортивной охоты

Виды (группы видов) охотничьих ресурсов	Административные районы Иркутской области	Нормы добычи охотничьих ресурсов (особей) на одного охотника (не более)	
		за день охоты	за весь срок (сезон) охоты
1	2	3	4
Белка	Ангарский, Аларский, Балаганский, Баяндаевский, Боханский, Заларинский, Зиминский, Иркутский, Куйтунский, Нукутский, Ольхонский, Осинский, Слюдянский, Эхирит-Булагатский, Усольский, Шелеховский, Усть-Илимский	не устанавливаются	50
	Бодайбинский, Катангский, Казачинско-Ленский, Киренский, Мамско-Чуйский, Усть-Кутский, Братский, Жигаловский, Качугский, Нижнеилимский, Нижнеудинский, Тайшетский, Тулунский, Черемховский, Чунский, Усть-Удинский	не устанавливаются	100
Лисица, норка	все районы Иркутской области	не устанавливаются	5
Волк	все районы Иркутской области	не устанавливаются	3
Ондатра	все районы Иркутской области	не устанавливаются	50
Росомаха	все районы Иркутской области	не устанавливаются	1
Горностай, заяц – беляк, колонок	Ангарский, Аларский, Балаганский, Баяндаевский, Боханский, Заларинский, Зиминский, Иркутский, Куйтунский, Нукутский, Ольхонский, Осинский, Слюдянский, Эхирит-Булагатский, Усольский, Шелеховский	не устанавливаются	5
	Усть-Илимский	не устанавливаются	10

Виды (группы видов) охотничьих ресурсов	Административные районы Иркутской области	Нормы добычи охотничьих ресурсов (особей) на одного охотника (не более)	
		за день охоты	за весь срок (сезон) охоты
1	2	3	4
Горностай, заяц – беляк, колонок	Бодайбинский, Катангский, Казачинско-Ленский, Киренский, Мамско-Чуйский, Усть-Кутский, Братский, Жигаловский, Качугский, Нижнеилимский, Нижнеудинский, Тайшетский, Тулунский, Черемховский, Чунский, Усть-Удинский	не устанавливаются	20
Рябчик	Все районы Иркутской области (за исключением Усть-Илимского)	5	30
	Усть-Илимский	2	10
Глухари (обыкновенный, каменный)	Ангарский, Аларский, Балаганский, Братский, Баяндаевский, Боханский, Заларинский, Зиминский, Иркутский, Куйтунский, Нукутский, Ольхонский, Осинский, Слюдянский, Эхирит-Булагатский, Усольский, Шелеховский, Усть-Илимский	1	3
	Бодайбинский, Катангский, Казачинско-Ленский, Киренский, Мамско-Чуйский, Усть-Кутский, Жигаловский, Качугский, Нижнеилимский,	1	5
	Нижнеудинский, Тайшетский, Тулунский, Черемховский, Чунский, Усть-Удинский		
Тетерев	Все районы Иркутской области (за исключением Братского и Усть-Илимского)	2	10
	Братский и Усть-Илимский	1	5
Белая, тундряная и бородатая куропатки	Все районы Иркутской области	2	10
Утки*	Все районы Иркутской области	5	30
Гуси*	Все районы Иркутской области	1	3
Вальдшнеп	Все районы Иркутской области	5	30
Бекас	Все районы Иркутской области	8	30
Кабан	Все районы Иркутской области	не устанавливаются	1

* за исключением редких и находящихся под угрозой исчезновения видов, а также видов и подвидов занесенных в Красную книгу Российской Федерации и Красную книгу Иркутской области

При использовании лесов в границах лесного участка, предоставленного для осуществления видов деятельности в сфере охотничьего хозяйства, устанавливаются следующие требования:

1) обеспечение охраны объектов животного мира и сохранения их среды обитания в соответствии с законодательством;

2) недопущение нанесения вреда окружающей среде и здоровью человека;

3) осуществление биотехнических мероприятий способами, предотвращающими возникновение эрозии почв, исключающими негативное воздействие на состояние и воспроизводство лесов, а также на состояние водных и других природных объектов;

4) соблюдение правил пожарной безопасности в лесах;

4(1) в случае возникновения лесного пожара - принятие мер в соответствии с законодательством;

(п.4(1) введен Законом Иркутской области от 08.10.2010 № 85-оз; в ред. Закона Иркутской области от 31.10.2013 № 81-оз).

5) соблюдение санитарных правил в лесах;

6) недопущение нарушений прав и законных интересов других лиц, использующих леса для других целей, предусмотренных лесным законодательством;

7) осуществление ухода за лесами;

8) иные требования в соответствии с законодательством и проектом освоения лесов.

Лимит добычи охотничьих ресурсов утверждается для каждого субъекта Российской Федерации высшим должностным лицом субъекта Российской Федерации (руководителем высшего исполнительного органа государственной власти субъекта Российской Федерации) в срок не позднее 1 августа текущего года на период до 1 августа следующего года.

Лимит добычи охотничьих ресурсов на территории Иркутской области на период до 1 августа 2016 года утвержден указом Губернатора Иркутской области от 21.07.2015 г. № 178-уг «Об утверждении лимита добычи охотничьих ресурсов на территории Иркутской области на период до 1 августа 2016 года».

2.5.1. Перечень и нормы проведения биотехнических мероприятий

Виды и состав биотехнических мероприятий, а также порядок их проведения в целях сохранения охотничьих ресурсов, утверждены приказом Министерства природных ресурсов и экологии РФ от 24 декабря 2010 № 560.

К биотехническим мероприятиям относятся меры по поддержанию и увеличению численности охотничьих ресурсов

В охотничьих угодьях проводятся следующие виды биотехнических мероприятий:

1. Предотвращение гибели охотничьих ресурсов:

1.1. устранение незаконной добычи охотничьих ресурсов, разрушения и уничтожения среды их обитания;

1.2. регулирование численности объектов животного мира, влияющих на сокращение численности охотничьих ресурсов;

1.3. предотвращение гибели охотничьих ресурсов от транспортных средств и производственных процессов;

1.4. предотвращение гибели охотничьих ресурсов от стихийных бедствий природного и техногенного характера, а также непосредственное спасение охотничьих ресурсов при стихийных бедствиях природного и техногенного характера;

1.5. создания в охотничьих угодьях зон охраны охотничьих ресурсов.

2. Подкормка охотничьих ресурсов и улучшение кормовых условий среды их обитания:

2.1. выкладка кормов;

2.2. посадка и культивирование растений кормовых культур;

2.3. создание искусственных водопоев;

2.4. обеспечение доступа к кормам;

2.5. создание сооружений для выкладки кормов;

2.6. устройство кормовых полей.

3. Мелиорация охотничьих угодий, улучшение условий защиты и естественного воспроизводства охотничьих ресурсов:

3.1. создание защитных посадок растений;

3.2. устройство искусственных мест размножения, жилищ, укрытий охотничьих ресурсов;

3.3. создание искусственных водоемов.

4. Расселение охотничьих ресурсов:

4.1. акклиматизация и реакклиматизация охотничьих ресурсов;

4.2. расселение охотничьих ресурсов;

4.3. размещение охотничьих ресурсов в среде их обитания, выращенных в полувольных условиях и искусственно созданной среде обитания.

5. Селекционная работа по формированию определенных половой и возрастной структуры популяций охотничьих ресурсов, а также параметров их экстерьера.

6. Предотвращение болезней охотничьих ресурсов:

6.1. профилактика и лечение инвазионных заболеваний;

6.2. профилактика и лечение инфекционных заболеваний;

6.3. профилактика и лечение эктопаразитарных заболеваний.

Биотехнические мероприятия проводятся в закрепленных и общедоступных охотничьих угодьях.

Проведение биотехнических мероприятий в закрепленных охотничьих угодьях обеспечивается юридическими лицами и индивидуальными предпринимателями, заключившими охотхозяйственные соглашения

Проведение биотехнических мероприятий осуществляется ежегодно, в объеме и составе, определяемом документом внутрихозяйственного охотустройства.

В таблице 2.5.1.1 приведены виды мероприятий биотехнического характера, необходимые для ведения охотничьего хозяйства.

Таблица 2.5.1.1

Рекомендуемые виды биотехнических мероприятий*

№ п/п	Виды мероприятий	Ед. изм.	Норма на 1000 га угодий	Ежегодный объём мероприятий
1.	Устройство солонцов:			Устанавливается при охотоустройстве
	для лося	шт.	1	
	для зайцев	шт.	1	
2.	Устройство галечников и порхалищ	шт.	3	
3.	Подрубка осины, ивы	м3	15	
4.	Устройство охотничьих вышек	шт.	1	
5.	Устройство подкормочных площадок	шт.	1	

2.5.2. Перечень разрешенных для размещения объектов охотничьей инфраструктуры

На лесных участках, предоставленных для осуществления видов деятельности в сфере охотничьего хозяйства, допускается создание охотничьей инфраструктуры в соответствии с Федеральным законом от 24.07.2009 № 209-ФЗ «Об охоте и о сохранении охотничьих ресурсов и о внесении изменений в отдельные законодательные акты Российской Федерации» (в ред. от 14.10.2014 г. № 307-ФЗ, с изм., внесенными Постановлением Конституционного Суда РФ от 25.06.2015 г. № 17-П).

Охотничья инфраструктура включает в себя охотничьи базы, дома охотника, егерские кордоны, иные остановочные пункты, лодочные пристани, питомники диких животных, кинологические сооружения и питомники собак охотничьих пород, стрелковые вышки, тиры, кормохранилища, подкормочные сооружения, прокосы, просеки, другие временные постройки, сооружения и объекты благоустройства, предназначенные для осуществления видов деятельности в сфере охотничьего хозяйства.

К охотничьей инфраструктуре также относятся лесные дороги и другие линейные объекты, необходимые для осуществления видов деятельности в сфере охотничьего хозяйства.

Содержание охотничьей инфраструктуры в закрепленных охотничьих угодьях обеспечивается юридическими лицами и индивидуальными предпринимателями, заключившими охотхозяйственные соглашения.

2.6. Нормативы, параметры и сроки использования лесов для ведения сельского хозяйства

В соответствии со ст. 38 Лесного кодекса РФ леса могут использоваться для ведения сельского хозяйства (сенокошения, выпаса сельскохозяйственных животных, пчеловодства, северного оленеводства, выращивания сельскохозяйственных культур и иной сельскохозяйственной деятельности).

На лесных участках, предоставленных для ведения сельского хозяйства, допускается размещение ульев и пасек, возведение изгородей, навесов и других временных построек.

Граждане, юридические лица осуществляют использование лесов для ведения сельского хозяйства на основании договоров аренды лесных участков.

Для использования лесов гражданами в целях осуществления сельскохозяйственной деятельности (в том числе пчеловодства) для собственных нужд лесные участки предоставляются в безвозмездное пользование или устанавливается сервитут в случаях, определенных Земельным кодексом Российской Федерации и Гражданским кодексом Российской Федерации.

Использование лесов для ведения сельского хозяйства осуществляется в соответствии с приказом Рослесхоза от 05.12.2011 № 509 «Об утверждении Правил использования лесов для ведения сельского хозяйства».

В Правилах использования лесов для ведения сельского хозяйства содержатся общие положения, распространяющие свое действие на любое использование лесов для ведения сельского хозяйства, и специальные требования, определяющие особенности осуществления в лесах отдельных видов сельскохозяйственной деятельности.

В границах прибрежных защитных полос запрещается распашка земель, выпас сельскохозяйственных животных и организация для них летних лагерей, ванн.

На заповедных лесных участках запрещается ведение сельского хозяйства.

На особо защитных участках лесов, за исключением заповедных лесных участков, запрещается ведение сельского хозяйства, за исключением сенокошения и пчеловодства.

2.6.1. Сведения о площадях лесных участков, на которых возможно сенокошение, выпас сельскохозяйственных животных, пчеловодство, северное оленеводство, мараловодство, выращивание сельскохозяйственных культур и иной сельскохозяйственной деятельности, рыбоводство, а также соответствующие нормативы (допустимые объемы)

Использование лесов для сенокошения

Для сенокошения используются нелесные земли, а также необлесившиеся лесосеки, прогалины и другие, не покрытые лесной растительностью земли, до проведения на них лесовосстановления.

В необходимых случаях для сенокошения могут использоваться пригодные для этой цели участки малоценных лесных насаждений, не намеченные под реконструкцию.

Использование лесов для выпаса сельскохозяйственных животных

Для выпаса сельскохозяйственных животных используются нелесные земли, а также необлесившиеся вырубки, рединьі, прогалины и другие, не покрытые лесной растительностью земли, до проведения на них лесовосстановления.

Выпас сельскохозяйственных животных не допускается на участках:

занятых лесными культурами, естественными молодняками ценных древесных пород, насаждениями с развитым жизнеспособным подростом;

селекционно-лесосеменных, сосновых, елово-пихтовых, ивовых, твердолиственных, орехоплодных плантаций;

с проектируемыми мероприятиями по содействию естественному лесовосстановлению и лесовосстановлению хвойными и твердолиственными породами;

с легкоразмываемыми и развеиваемыми почвами.

Владельцы сельскохозяйственных животных обеспечивают:

огораживание скотопрогонов или пастбища во избежание потрав лесных культур, питомников, молодняков естественного происхождения и других ценных участков леса;

выпас сельскохозяйственных животных пастухом (за исключением выпаса на огороженных участках или на привязи).

Пастьба коз разрешается исключительно на предварительно огороженных владельцами сельскохозяйственных животных лесных участках или на привязи.

Пчеловодство

В качестве кормовой базы для медоносных пчел используются лесные участки, на которых, в составе древесного, кустарникового или травяно-кустарничкового яруса имеются медоносные растения.

Лесные участки для размещения ульев и пасек предоставляются, в первую очередь, на опушках леса, прогалинах и других, не покрытых лесной растительностью землях.

2.6.2. Параметры использования лесов для ведения сельского хозяйства

В таблице 2.6.1 приведены виды пользований с указанием возможного объема их использования.

Таблица 2.6.1

Параметры использования лесов для ведения сельского хозяйства

№ п/п	Виды пользований	Единица измерения	Ежегодный допустимый объем
1	2	3	4
1.	Использование пашни	га	531
2.	Сенокошение	га/тонн	1418/1345
3.	Выпас сельскохозяйственных животных		
	а) в лесу	га/голов	35700/10200
	б) на выгонах, пастбищах	га/голов	5026/1675
4.	Пчеловодство	тыс. га	не планируется
	а) медоносы: ива	га	-
	разнотравье	тыс. га	-
	б) медопродуктивность: ива	кг/га	-
	разнотравье	кг/га	-
	в) возможное к содержанию количество пчелосемей	количество пчелосемей	-
5.	Северное оленеводство	га/голов	не планируется
6.	Выращивание сельскохозяйственных культур	га	не планируется
7.	Иная сельскохозяйственная деятельность		не планируется

2.6.3. Сроки использования лесов для ведения сельского хозяйства

Использование лесов для ведения сельского хозяйства осуществляется на принципах обеспечения многоцелевого, рационального, непрерывного, неистощительного использования лесов для удовлетворения потребностей общества в лесах и лесных ресурсах.

В соответствии с частью 3 статьи 72 ЛК РФ договор аренды лесного участка, находящегося в государственной или муниципальной собственности, для ведения сельского хозяйства заключается на срок от десяти до сорока девяти лет.

2.7. Нормативы, параметры и сроки использования лесов для осуществления научно-исследовательской и образовательной деятельности

Леса лесничества могут использоваться для осуществления научно-исследовательской деятельности, образовательной деятельности научными организациями, образовательными организациями.

Приказом Федерального агентства лесного хозяйства от 23.12.2011 № 548 утверждены «Правила использования лесов для осуществления научно-исследовательской деятельности, образовательной деятельности».

Использование лесов для осуществления научно-исследовательской деятельности включает в себя осуществление экспериментальной или теоретической деятельности, направленной на получение новых знаний об экологической системе леса, проведение прикладных научных исследований, направленных на применение этих знаний для достижения практических целей и решения конкретных задач в области использования, охраны, защиты, воспроизводства лесов.

К использованию лесов для осуществления образовательной деятельности относится создание и использование на лесных участках полигонов, опытных площадок для изучения природы леса, обучения методам таксации леса, технологии рубок лесных насаждений, работ по охране, защите, воспроизводству лесов и других мероприятий в области изучения, использования, охраны, защиты, воспроизводства лесов, иных компонентов природы, объектов необходимой лесной инфраструктуры для закрепления на практике у обучающихся специальных знаний и навыков.

При использовании лесов для осуществления научно-исследовательской деятельности, образовательной деятельности допускается создание и использование на лесных участках полигонов, опытных площадок для проведения научных исследований изучения природы леса, обучения в области использования, охраны, защиты, воспроизводства лесов с объектами необходимой лесной инфраструктуры.

Использование лесов для научно-исследовательской деятельности, образовательной деятельности осуществляется в соответствии с лесохозяйственным регламентом лесничества, лесопарка, проектом освоения лесов.

Государственные учреждения, муниципальные учреждения, другие научные организации, образовательные организации, использующие леса для научно-исследовательской деятельности, образовательной деятельности, имеют право:

- осуществлять использование лесов в соответствии с условиями договора аренды лесного участка;
- устанавливать специальные знаки, информационные и иные указатели, отграничивающие территорию, на которой осуществляется образовательная деятельность, научно-исследовательская деятельность;
- осуществлять рубку лесных насаждений в научных и образовательных целях;
- создавать согласно части 1 статьи 13 Лесного кодекса Российской Федерации лесную инфраструктуру (лесные дороги, лесные склады и другую);
- осуществлять экспериментальную деятельность по использованию, охране, защите, воспроизводству лесов в целях разработки, опытно-производственной проверки и внедрения результатов научно-исследовательских, опытно-конструкторских работ;
- проводить испытания химических, биологических и иных средств для изучения их влияния на экологическую систему леса;
- создавать и использовать объекты научной и учебно-практической базы;
- иметь другие права, если их реализация не противоречит требованиям законодательства Российской Федерации.

При осуществлении использования лесов для научно-исследовательской деятельности, образовательной деятельности не допускается:

- повреждение лесных насаждений, растительного покрова и почв за пределами предоставленного лесного участка;
- захламление предоставленного лесного участка и территории за его пределами строительным и бытовым мусором, отходами древесины, иными видами отходов;
- загрязнение площади предоставленного лесного участка и территории за его пределами химическими и радиоактивными веществами.

Земли, нарушенные при использовании лесов для научно-исследовательской деятельности, образовательной деятельности, подлежат рекультивации в срок не более 1 года после завершения работ.

На участках с нарушенным почвенным покровом при угрозе развития эрозии почвы должна проводиться рекультивация земель с посевом трав и (или) посадкой деревьев и кустарников на склонах.

Использование лесов для осуществления научно-исследовательской и образовательной деятельности строится на принципах обеспечения многоцелевого, рационального, непрерывного, неистощительного использования лесов для удовлетворения потребностей общества в лесах и лесных ресурсах.

Для осуществления научно-исследовательской и образовательной деятельности лесные участки предоставляются государственным учреждениям, муниципальным учреждениям в постоянное (бессрочное) пользование, другим научным организациям, образовательным организациям – в аренду (ст. 40 ЛК РФ).

В соответствии с частью 3 статьи 72 ЛК РФ договор аренды лесного участка, находящегося в государственной или муниципальной собственности, для осуществления научно-исследовательской и образовательной деятельности заключается на срок от десяти до сорока девяти лет.

2.8. Нормативы, параметры и сроки использования лесов для осуществления рекреационной деятельности

Леса используются для осуществления рекреационной деятельности с целью организации отдыха, туризма, физкультурно-оздоровительной и спортивной деятельности (ст. 41 ЛК РФ).

На лесных участках, предоставленных для осуществления рекреационной деятельности, подлежат сохранению природные ландшафты, объекты животного мира, растительного мира, водные объекты.

Использование лесов для осуществления рекреационной деятельности не должно препятствовать праву граждан пребывать в лесах (ст. 11 ЛК РФ).

Леса для осуществления рекреационной деятельности используются способами, не наносящими вреда окружающей среде и здоровью человека.

Для осуществления рекреационной деятельности в целях организации отдыха, туризма, физкультурно-оздоровительной и спортивной деятельности лица, использующие леса, могут организовывать туристические станции, туристические тропы и трассы, проведение культурно-массовых мероприятий, пешеходные, велосипедные и лыжные прогулки, конные прогулки (верхом и/или на повозках), занятия изобразительным искусством, познавательные и экологические экскурсии, спортивные соревнования по отдельным видам спорта, специфика которых соответствует проведению соревнований в лесу, физкультурно-спортивные фестивали и тренировочные сборы, а также другие виды организации рекреационной деятельности.

2.8.1. Нормативы использования лесов для осуществления рекреационной деятельности (допустимая рекреационная нагрузка по типам ландшафта)

Особенности организации рекреационной деятельности изложены в Правилах использования лесов для осуществления рекреационной деятельности, утвержденных приказом Рослесхоза от 21.02.2012 № 62 «Об утверждении Правил использования лесов для осуществления рекреационной деятельности».

При определении размеров лесных участков, выделяемых для осуществления рекреационной деятельности, необходимо руководствоваться оптимальной рекреационной нагрузкой на лесные экосистемы при соблюдении условий не нанесения ущерба лесным насаждениям и окружающей среде.

Расчетная величина рекреационной емкости определяется на основании предельно допустимых единовременных рекреационных нагрузок на природные комплексы территории парка лесничества. Нормы допустимых рекреационных нагрузок принимаются в соответствии с «Временной методикой определения рекреационных нагрузок на природные комплексы при организации туризма, экскурсий, массового повседневного отдыха и временные нормы этих нагрузок» (М., Госкомлес СССР, 1987).

Рекреационная нагрузка определяется количеством людей, отдыхающих на единице площади лесов (1 га) в определенный промежуток времени (час, день, месяц, сезон, год). Допустимая рекреационная нагрузка - это нагрузка, не превышающая восстановительных способностей лесных биогеоценозов при неопределенно длительном ее воздействии. Она приводит в основном к слабым нарушениям, т.е. вносит незначительные изменения в отдельные элементы биогеоценозов, не изменяя их структурную и функциональную устойчивость. Для устранения последствий антропогенного воздействия не требуется целенаправленного лесоводственного вмешательства.

Предельно допустимая рекреационная нагрузка - максимальная нагрузка, при которой биогеоценоз сохраняет свою жизнеспособность, приводит к существенным изменениям в структуре биогеоценоза, но не нарушает его функциональную устойчивость. Для устранения последствий требуется или периодическое снятие нагрузок, или активное лесоводственное вмешательство.

Чрезмерная рекреационная нагрузка приводит к необратимым изменениям отдельных элементов биогеоценоза, постепенной потере его структурной, функциональной и позиционной устойчивости.

Ландшафтная таксация лесов лесничества, при которой определяются группы и типы ландшафтов, даётся оценка биологической устойчивости насаждений, оценка рекреационной деградации лесной среды, санитарно-гигиеническая оценка лесных участков, оценка эстетической ценности лесных участков, не проводилась.

Региональные нормы допустимых рекреационных нагрузок на леса Иркутской области отсутствуют. В качестве ориентиров рекомендуется использовать нормы, приведённые в таблице 2.8.1.

Таблица 2.8.1

Нормы допустимых рекреационных нагрузок на 1 га лесного фонда, чел./га (Общесоюзные нормативы для таксации лесов: Справочник, М., 1992)

Протяжённость дорожной сети на 1000 га лесного фонда, км	Преобладающие породы			
	Е, П	С, Л, К	Ос, Ив, Т	Б
1	2	3	4	5
Молодняки				
До 10	0,7/0,6	1,1/0,7	1,3/-	1,4/0,8
11-15	0,8/0,7	1,3/0,8	1,5/-	1,7/0,9
16-20	0,9/0,8	1,5/0,9	1,8/-	1,9/1,0
21-25	1,0/0,9	1,6/1,0	1,9/-	2,1/1,1
Более 25	1,1/0,9	1,8/1,1	2,1/-	2,2/1,2
Средневозрастные и приспевающие насаждения				
До 10	1,0/0,8	1,5/0,9	1,7/-	1,8/1,0
11-15	1,2/0,9	1,8/1,1	2,0/-	2,1/1,2
16-20	1,4/1,0	2,0/1,2	2,3/-	2,9/1,3
21-25	1,5/1,1	2,2/1,3	2,5/-	2,7/1,4
Более 25	1,6/1,2	2,4/1,4	2,7/-	2,5/1,5
Спелые и перестойные насаждения				
До 10	0,9/0,7	1,3/0,8	1,5/-	1,6/0,9
11-15	1,1/0,8	1,5/0,9	1,8/-	1,9/1,0
16-20	1,2/0,9	1,8/1,0	2,0/-	2,2/1,2
21-25	13/1,0	1,9/1,1	2,2/-	2,4/1,3
Более 25	1,4/1,1	2,1/1,2	2,4/-	2,6/1,4

Примечание:

1. В числителе - на дренированных почвах (A_1, A_2, A_3, B_2, B_3, C_2, C_3, D_2, D_3), в знаменателе - на избыточно-увлажнённых почвах (A_4, A_5, B_4, B_5, C_4, C_5).
2. Предельно допустимые рекреационные нагрузки: для насаждений с преобладанием сосны в типах условий местопроизрастания A_1 - 0,4, A_2 - 0,8 чел./га; для насаждений с преобладанием берёзы в типах условий местопроизрастания A_2 - 0,9 чел./га.
3. При переводе данных шкалы в чел. ч/га их умножают на 8.
4. Для применения данных шкалы в холмистой и горной местности их перемножают на коэффициенты: при крутизне склона 4-10 градусов коэффициент 0,8, 11-15 - 0,6, 16 и более - 0,5.
5. Протяжённость дорожной сети приведена для условий комплексного благоустройства территории лесных массивов.

В процессе лесоустройства Качугского лесничества ландшафтная таксация лесов не проводилась.

Не выполнялось в лесничестве и специальных исследований по учету посетителей в разрезе лесных участков, функциональных зон по категориям посетителей, сезонам года, часам в течение светлого времени суток и другим параметрам с целью определения рекреационной нагрузки на лес.

В Качугском районе находится более 300 памятников истории и архитектуры, в том числе древние могильники и знаменитые Шишкинские писаницы. Кроме этого, в поселке Анга, где родился и вырос святитель Иннокентий, сохранился его дом, в котором сейчас открыт музей. Казалось бы, такое обилие интересных мест обязательно должно привлекать туристов. Но наплыва гостей в Качуге не наблюдают. Основная причина – отсутствие гостиничной инфраструктуры.

Есть в Качугском районе достопримечательности, которые мечтают увидеть историки со всего света. Самая яркая из них – Шишкинские писаницы. На берегу реки Лены, в 3 км выше деревни Шишкино на спускающихся к воде скалах хорошо видны уникальные рисунки-петроглифы. Впервые их описал участник Великой Северной экспедиции Степан Крашенинников в 1736 году. Подробно изучавший петроглифы известный советский археолог, академик Алексей Окладников отнес «писаницы» к эпохе палеолита – времени зарождения первобытного искусства. На одном из наскальных рисунков изображен конный воин со знаменем в руках. Это изображение стало основой герба Республики Саха (Якутия). Аналогичные рисунки можно видеть и у деревни Картухай, близ которой в скале находится пещера со следами древней стоянки. В ней и по сей день находят костяные и железные наконечники стрел, предметы быта древних людей. Всего на скалах в верховьях Лены нарисовано почти 2 тыс. рисунков. Сцены охоты, быта, картины переселения народов легли на природное полотно, протяженность которого 3,5 км. Одним из Качугских «чудес» считается и неведомо как сохранившийся до наших дней мельничный комплекс. Качугская мельница – яркий пример промышленного зодчества. Она была построена на заре советской власти, когда в Советском союзе процветал НЭП. Витимские золотые прииски нужно было снабжать хлебом, зерно со всего района свозили в Качуг, потом муку по Лене перевозили в Бодайбо, где из нее пекли караваи. Кормилицей жителей золотых приисков качугская мельница была долго – до начала 1960-х годов, то есть до строительства железной дороги. Сегодня Качугская мельница стоит заброшенная, но каким-то чудом она прекрасно сохранилась. К самой мельнице примыкает пятиэтажная башня, вместе они составляют единый архитектурный комплекс.

Леса, расположенные вдоль наиболее крупных рек, а также и других водных объектов, включают в себя наиболее живописные ландшафты прибрежной полосы и могут использоваться для отдыха, рыбной ловли и охоты местного населения и отдыхающих из городов и прилегающих населённых пунктов.

2.8.2. Перечень кварталов и (или) частей кварталов зоны рекреационной деятельности, в том числе перечень кварталов и (или) их частей в которых допускается возведение физкультурно-оздоровительных, спортивных и спортивно-технических сооружений

Лесным кодексом Российской Федерации (частью 2 статьи 41) допускается при осуществлении рекреационной деятельности в лесах возведение временных построек на лесных участках и осуществление их благоустройства.

Если в плане освоения лесов на территории субъекта Российской Федерации (лесном плане субъекта Российской Федерации) определены зоны планируемого освоения лесов, в границах которых предусматриваются строительство, реконструкция и эксплуатация объектов для осуществления рекреационной деятельности, на соответствующих лесных участках допускается возведение физкультурно-оздоровительных, спортивных и спортивно-технических сооружений.

Лесным планом Иркутской области в Качугском лесничестве зона рекреационной деятельности не предусмотрена и по состоянию на 01.09.2015 г. границы зоны рекреационной деятельности в лесничестве не установлены.

Настоящим лесохозяйственным регламентом также не предусматривается выделение зоны рекреационной деятельности.

2.8.3. Функциональное зонирование территории зоны рекреационной деятельности

В связи с отсутствием на территории лесничества зоны рекреационной деятельности, границы функциональных зон зоны рекреационной деятельности не установлены.

2.8.4. Перечень временных построек на лесных участках и нормативы их благоустройства

В соответствии со статьей 21 Лесного кодекса Российской Федерации для осуществления рекреационной деятельности допускается строительство, реконструкция и эксплуатация объектов, не связанных с созданием лесной инфраструктуры, на землях лесного фонда.

Перечень объектов, не связанных с созданием лесной инфраструктуры, для защитных лесов, эксплуатационных лесов, резервных лесов» утвержден распоряжением Правительства Российской Федерации от 27.05.2013 № 849-р (в ред. распоряжения Правительства РФ от 29.12.2014 № 2761-р).

Для осуществления рекреационной деятельности в защитных лесах, эксплуатационных и резервных лесах, за исключением особо защитных участков лесов, в Качугском лесничестве возможно создание:

- площадок для игр (детская), отдыха, занятий спортом, установки мусоросборников;
- форм малых архитектурных (некапитальное нестационарное сооружение, включая беседки, ротонды, веранды, дровницы, навесы, объекты мелкорозничной торговли, попутного бытового обслуживания и питания, остановочные павильоны);
- элементов благоустройства лесного участка (пешеходная дорожка с мягким покрытием, георешетка, устройство для оформления озеленения, фонарь, скамейка, мостик, настил, малогабаритный (малый) контейнер-мусоросборник, урна, физкультурный снаряд (тренажер), наземная туалетная кабина);
- построек временных, используемых в рекреационных целях.

В более далекой перспективе, за пределами срока действия настоящего регламента, при условии выделения в лесничестве зоны рекреационного использования станет возможным возведение в эксплуатационных лесах, за исключением особо защитных участков лесов, физкультурно-оздоровительных, спортивных и спортивно-технических сооружений. Таких как:

бассейн крытый для плавания;
бассейн открытый искусственный;
велодром;
велотрек;
зал спортивный;
канализация;
каток с искусственным льдом крытый;
каток с искусственным льдом открытый;
кемпинг;
комплекс открытых плоскостных спортивных сооружений;
комплекс физкультурно-оздоровительный;
комплекс физкультурных сооружений;
корт теннисный;
котельная;
манеж легкоатлетический;
пирс;
площадка спортивная;
подстанция трансформаторная всех классов напряжения;
поле для гольфа;
поле для стрельбы из лука;
поле футбольное;
пристань;
сеть тепловая;
сооружение спортивное;
стадион;
стрельбище для пулевой стрельбы;
стрельбище для стендовой стрельбы;
тир;
трибуна стадиона с подтрибунными помещениями;
трибуна стадиона;
эллинг для хранения катеров и лодок.

Размещение временных построек, физкультурно-оздоровительных, спортивных и спортивно-технических сооружений допускается, прежде всего, на участках, не занятых деревьями и кустарниками, а при их отсутствии - на участках, занятых наименее ценными лесными насаждениями, в местах, определенных в проекте освоения лесов.

В соответствии с частью 6 статьи 21 Лесного кодекса Российской Федерации лица, использующие лесные участки для осуществления рекреационной деятельности обязаны рекультивировать земли, которые использовались для строительства, реконструкции и (или) эксплуатации объектов, не связанных с созданием лесной инфраструктуры.

2.8.5. Сроки использования лесов для осуществления рекреационной деятельности

Использование лесов для осуществления рекреационной деятельности строится на принципах обеспечения многоцелевого, рационального, непрерывного, неистощительного использования лесов для удовлетворения потребностей общества в лесах и лесных ресурсах.

Для осуществления рекреационной деятельности лесные участки предоставляются государственным учреждениям, муниципальным учреждениям в постоянное (бессрочное) пользование, другим лицам - в аренду.

В соответствии с ч. 3 ст.72 ЛК РФ договор аренды лесного участка, находящегося в государственной или муниципальной собственности, для осуществления рекреационной деятельности заключается на срок от десяти до сорока девяти лет.

2.9. Нормативы, параметры и сроки использования лесов для создания лесных плантаций и их эксплуатации

Согласно статье 42 ЛК РФ создание лесных плантаций и их эксплуатация представляют собой предпринимательскую деятельность, связанную с выращиванием лесных насаждений определенных пород (целевых пород) искусственного происхождения, за счет которых обеспечивается получение древесины с заданными характеристиками.

Лесные плантации могут создаваться на не покрытых лесной растительностью и нелесных землях. На лесных плантациях проведение рубок лесных насаждений и осуществление подсочки лесных насаждений допускается без ограничений.

Не допускается создание лесных плантаций в защитных лесах и на особо защитных участках лесов (приказ Рослесхоза от 14.12.2010 г. № 485 «Об утверждении Особенностей использования, охраны, защиты, воспроизводства лесов, расположенных в водоохранных зонах, лесов, выполняющих функции защиты природных и иных объектов, ценных лесов, а также лесов, расположенных на особо защитных участках лесов»).

Использование лесов для создания лесных плантаций и их эксплуатации осуществляется на принципах обеспечения многоцелевого, рационального, непрерывного, неистощительного использования лесов для удовлетворения потребностей общества в лесах и лесных ресурсах.

Гражданам, юридическим лицам для создания лесных плантаций и их эксплуатации лесные участки предоставляются в аренду в соответствии с Лесным кодексом Российской Федерации, земельные участки - в соответствии с земельным законодательством.

В соответствии с частью 3 статьи 72 ЛК РФ договор аренды лесного участка, находящегося в государственной или муниципальной собственности, для создания лесных плантаций и их эксплуатации заключается на срок от десяти до сорока девяти лет.

2.10. Нормативы, параметры и сроки использования лесов для выращивания лесных плодовых, ягодных, декоративных растений и лекарственных растений

Выращивание лесных плодовых, ягодных, декоративных растений, лекарственных растений (ст. 39 ЛК РФ) представляет собой предпринимательскую деятельность, связанную с получением плодов, декоративных растений, лекарственных растений и подобных лесных ресурсов.

Правила использования лесов для выращивания лесных плодовых, ягодных, декоративных растений, лекарственных растений утверждены приказом Рослесхоза от 05.12.2012 № 510 « Об утверждении Правил использования лесов для выращивания лесных плодовых, ягодных, декоративных растений, лекарственных растений».

На лесных участках, используемых для выращивания лесных плодовых, ягодных, декоративных растений, лекарственных растений, допускается размещение временных построек, создание лесной инфраструктуры.

Для выращивания лесных плодовых, ягодных декоративных растений, лекарственных растений используют, в первую очередь, нелесные земли из состава земель лесного фонда, а также невозобновившиеся вырубки, прогалины и другие, не покрытые лесной растительностью земли, на которых невозможно естественное возобновление леса до посадки на них лесных культур; земли, подлежащие рекультивации (выработанные торфяники и др.).

Для выращивания лесных плодовых, ягодных, декоративных, лекарственных растений под пологом леса могут использоваться участки малоценных насаждений, не намеченные под реконструкцию.

Использование лесных участков, на которых встречаются виды растений, занесенных в Красную книгу Российской Федерации, Красную книгу Иркутской области, для выращивания лесных плодовых, ягодных, декоративных растений, лекарственных растений запрещается в соответствии со статьей 59 ЛК РФ.

На лесных участках, используемых для выращивания лесных плодовых, ягодных, декоративных растений, лекарственных растений, химические и биологические препараты применяются в соответствии с Федеральным законом от 19 июля 1997 г. № 109-ФЗ «О безопасном обращении с пестицидами и агрохимикатами» (в ред. от 13.07.2015 г. № 233-ФЗ) (Собрание законодательства Российской Федерации, 1997, № 29, ст. 3510; 2003, № 2, ст. 153, ст. 167; 2004, № 27, ст. 2711; 2006, № 43, ст. 4412; 2008, № 26, ст. 3022; 2009, № 1, ст. 17, ст. 21; 2010, № 41 (ч. II), ст. 5189; 2011, № 30 (ч. I), ст. 4590, 4596).

Запрещается использование для выращивания лесных плодовых, ягодных, декоративных растений и лекарственных растений защитных лесов и особо защитных участков лесов.

Использование лесов для выращивания лесных плодовых, ягодных, декоративных растений и лекарственных растений осуществляется на принципах обеспечения многоцелевого, рационального, непрерывного, неистощительного использования лесов для удовлетворения потребностей общества в лесах и лесных ресурсах.

Граждане, юридические лица осуществляют выращивание лесных плодовых, ягодных, декоративных растений, лекарственных растений на основании договоров аренды лесных участков.

В соответствии с частью 3 статьи 72 ЛК РФ договор аренды лесного участка, находящегося в государственной или муниципальной собственности, для выращивания лесных плодовых, ягодных, декоративных растений и лекарственных растений заключается на срок от десяти до сорока девяти лет.

2.11. Нормативы, параметры и сроки использования лесов для выращивания посадочного материала лесных растений (саженцев, сеянцев)

Согласно статье 39.1 ЛК РФ, выращивание посадочного материала лесных растений (саженцев, сеянцев) представляет собой предпринимательскую деятельность, осуществляемую в целях воспроизводства лесов и лесоразведения. На лесных участках, используемых для выращивания посадочного материала лесных растений, допускается размещение теплиц, других строений и сооружений.

Правила использования лесов для выращивания посадочного материала лесных растений утверждены приказом Рослесхоза от 19.07.2011 г. № 308 «Об утверждении Правил использования лесов для выращивания посадочного материала лесных растений (саженцев, сеянцев)».

Для выращивания посадочного материала лесных растений (саженцев, сеянцев) используют, в первую очередь, не покрытые лесом земли из состава земель лесного фонда, а также необлесившиеся лесосеки, прогалины и другие, не покрытые лесной растительностью, земли иных категорий, на которых располагаются леса.

Использование нерайонированных семян лесных растений при лесовосстановлении не допускается.

Запрещается использовать семена лесных растений для посева в случаях, если их сортовые или посевные качества не проверены или не соответствуют требованиям государственных стандартов, иных нормативных документов в области семеноводства.

Для выращивания посадочного материала используются районированные семена лесных насаждений, соответствующие требованиям, установленным Федеральным законом от 17.12.1997 г. № 149-ФЗ «О семеноводстве» (в ред. от 13.07.2015 г. № 233-ФЗ), Указаниями по лесному семеноводству в Российской Федерации, утверждёнными первым заместителем руководителя Федеральной службы лесного хозяйства России 11.01.2000 г., и Порядком использования районированных семян лесных растений основных лесных древесных пород, утвержденным приказом Рослесхоза от 02.02.2012 № 26.

В повышении продуктивности и качества создаваемых лесных культур важное значение имеет использование посевного и посадочного материала с улучшенными наследственными свойствами.

Семена лесных растений, в зависимости от наследственных свойств, подразделяют на категории: сортовые, улучшенные и нормальные.

Нормальные - это семена, заготовленные на ПЛСУ, кроме указанных ниже случаев, ВЛСУ, а также с нормальных деревьев в насаждениях (в том числе на лесосеках) нормальной селекционной категории.

Улучшенные - это семена, получаемые на лесосеменных объектах, созданных или выделенных на основе отбора по фенотипу, но не испытанных по потомству.

Сортовые - это семена, получаемые на объектах, прошедших генетическую оценку по потомству, выделенных в качестве сортов-популяций, сортов-гибридов и включённых в Государственный реестр охраняемых селекционных достижений.

Таблица 2.11.1

Расчет потребности посадочного материала (сеянцев) для проведения лесокультурных работ на территории лесничества

Наименование лесокультурных работ	Порода	Ежегодный объем, га	Количество сеянцев тыс. шт. на 1 га	Ежегодная потребность сеянцев, тыс. шт.
Посадка леса	Сосна обыкновенная	70	3,5	245
Комбинированное лесовосстановление	Сосна обыкновенная	5	1,6	8
Дополнение лесных культур	Сосна обыкновенная	28	1	28
Итого	Сосна обыкновенная			281

Ежегодная потребность сеянцев составляет 281 тыс. штук. Для выращивания посадочного материала требуется лесной питомник площадью 1,2 га, в посевном отделении которого на площади 1,2 га рекомендуется применение трехпольного севооборота: 1-е поле – пар (0,6 га); 2-е поле – 1-летние сеянцы (0,4 га); 3-е поле – сеянцы 2-летние (0,2) га.

В лесничестве имеется питомник площадью 5,5 га. Площадь имеющегося питомника достаточна для выращивания посадочного материала в количестве, необходимом для обеспечения нужд лесничества.

Мероприятия по выращиванию посадочного материала приведены в нормативно-технологической карте № 23 в (Приложении № 4).

Таблица 2.11.2

Расчет потребности лесных семян для проведения лесокультурных работ на территории лесничества

Наименование лесокультурных работ	Порода	Ежегодный объем, га	Количество семян на 1 га, кг	Ежегодная потребность семян, кг
Посев леса	Сосна обыкновенная	42	0,7	29
Посев семян в питомнике	Сосна обыкновенная	0,2	60	12
Комбинированное лесовосстановление	Сосна обыкновенная			
Итого	Сосна обыкновенная			41

Ежегодная потребность семян сосны обыкновенной составляет 41 кг. Семена проектируется заготавливать с нормальных деревьев в насаждениях и на лесосеках. Семена должны соответствовать нормальной селекционной категории. Мероприятия по заготовке и хранению семян приведены в нормативно-технологических картах № 13, № 14, № 15 в (Приложении № 4).

Использование лесов для выращивания посадочного материала лесных растений (саженцев, сеянцев) осуществляется на принципах обеспечения многоцелевого, рационального, непрерывного, неистощительного использования лесов для удовлетворения потребностей общества в лесах и лесных ресурсах.

Для выращивания посадочного материала лесных растений (саженцев, сеянцев) лесные участки государственным учреждениям, муниципальным учреждениям предоставляются в постоянное (бессрочное) пользование, другим лицам - в аренду.

В соответствии с частью 3 статьи 72 ЛК РФ договор аренды лесного участка, находящегося в государственной или муниципальной собственности, для выращивания посадочного материала лесных растений (саженцев, сеянцев) заключается на срок от десяти до сорока девяти лет.

2.12. Нормативы, параметры и сроки использования лесов для выполнения работ по геологическому изучению недр, для разработки месторождений полезных ископаемых

В соответствии со статьей 21 ЛК РФ при осуществлении работ по геологическому изучению недр и при разработке месторождений полезных ископаемых на землях лесного фонда допускается строительство, реконструкция и эксплуатация объектов, не связанных с созданием лесной инфраструктуры, в соответствии с проектом освоения лесов. По окончании работ земли, которые использовались для строительства, реконструкции и эксплуатации объектов, не связанных с созданием лесной инфраструктуры, подлежат рекультивации (часть 6 ст.21 ЛК РФ).

Частью 3 и 4 статьи 105 ЛК РФ в зеленых зонах и лесопарковых зонах разработка месторождений полезных ископаемых запрещена.

Пунктом 2 статьи 8.2 Федерального закона «О введении в действие ЛК РФ» от 04.12.2006 г. № 201-ФЗ (в ред. от 31.12.2014 г. № 519-ФЗ) предусмотрено, что в ценных лесах и на особо защитных участках лесов допускаются строительство, реконструкция и эксплуатация объектов капитального строительства, связанных с выполнением работ по геологическому изучению и разработкой месторождений углеводородного сырья, в отношении которых лицензии на пользование недрами получены до 31.12.2010 г., на срок, не превышающий срока действия таких лицензий. Использование лесов в этих случаях допускается с соблюдением требований части 4 статьи 12 и части 5 статьи 102 ЛК РФ.

Для выполнения работ по геологическому изучению недр, для разработки месторождений полезных ископаемых лесные участки предоставляются на основании договоров аренды. Если выполнение работ по геологическому изучению недр не влечет за собой проведение рубок лесных насаждений, леса используются без предоставления лесных участков по разрешениям органов государственной власти, органов местного самоуправления в соответствии с их компетенцией. В целях обеспечения безопасности граждан и создания необходимых условий для эксплуатации объектов, связанных с выполнением работ по геологическому изучению недр и разработкой месторождений полезных ископаемых, осуществляется использование лесов для проведения выборочных рубок и сплошных рубок деревьев и кустарников без предоставления лесных участков (ст. 43 ЛК РФ).

В части 2 ст. 20 ЛК РФ устанавливается право собственности Российской Федерации на древесину, которая получена при использовании лесов для выполнения работ по геологическому изучению недр и при разработке месторождений полезных ископаемых. В тех случаях, когда пользователи недр предполагают осуществлять заготовку древесины, они обязаны оформить ее в порядке, предусмотренном ст. 29 ЛК РФ.

Порядок использования лесов для выполнения работ по геологическому изучению недр, для разработки месторождений полезных ископаемых утвержден приказом Рослесхоза от 27.12.2010 г. № 515 (в ред. от 26.06.2012 № 275).

Обустройство объектов, связанных с выполнением работ по геологическому изучению недр, разработкой месторождений полезных ископаемых, должно исключать развитие эрозионных процессов на занятой и прилегающей территории.

В охранных и санитарно-защитных зонах соответствующих объектов рубка лесных насаждений осуществляется по согласованию с предоставившими лесной участок органами государственной власти или органами местного самоуправления.

При осуществлении использования лесов в целях выполнения работ по геологическому изучению недр, разработки месторождений полезных ископаемых не допускается:

- валка деревьев и расчистка лесных участков от древесной растительности с помощью бульдозеров, захламление древесными остатками приграничных полос и опушек, повреждение стволов и скелетных корней опушечных деревьев, хранение свежесрубленной древесины в лесу в летний период без специальных мер защиты;
- затопление и длительное подтопление лесных насаждений;
- захламление лесов строительными, промышленными, древесными, бытовыми и иными отходами, мусором;
- загрязнение лесов химическими и радиоактивными веществами;
- проезд транспортных средств и иных механизмов по произвольным, неустановленным маршрутам.

Лица, осуществляющие использование лесов в целях выполнения работ по геологическому изучению недр, разработки месторождений полезных ископаемых, обеспечивают:

- регулярное проведение очистки используемых лесов и примыкающих опушек леса, искусственных и естественных водотоков от захламления строительными, промышленными, древесными, бытовыми и иными отходами, мусором;
- восстановление нарушенных производственной деятельностью дорог, осушительных канав, дренажных систем, мостов, других гидромелиоративных сооружений, квартальных столбов, квартальных просек, аншлагов, элементов благоустройства территории лесов;
- принятие необходимых мер по устранению аварийных ситуаций и лесных пожаров, а также ликвидации их последствий, возникших по вине указанных лиц;
- максимальное использование земель, занятых квартальными просеками, лесными дорогами, и других, не покрытых лесом земель в целях планирования и проведения сейсморазведочных работ, в том числе перебазировки подвижного состава и грузов.
- Использование лесов для выполнения работ по геологическому изучению недр и разработки месторождений полезных ископаемых осуществляется на принципах обеспечения многоцелевого, рационального, непрерывного, неистощительного использования лесов для удовлетворения потребностей общества в лесах и лесных ресурсах.
- Договор аренды лесного участка для выполнения работ по геологическому изучению недр и разработки месторождений полезных ископаемых заключается на срок до сорока девяти лет и не требует проведения аукциона (часть 3 ст. 72 и часть 3 ст. 74 ЛК РФ).

2.13. Нормативы, параметры и сроки использования лесов для строительства и эксплуатация водохранилищ и иных искусственных водных объектов, а также гидротехнических сооружений и специализированных портов

Использование лесов для строительства и эксплуатации водохранилищ, иных искусственных водных объектов, а также гидротехнических сооружений, морских портов, морских терминалов, речных портов, причалов осуществляется в соответствии со статьями 21 и 44 Лесного кодекса Российской Федерации.

Лесные участки используются для строительства и эксплуатации водохранилищ, иных искусственных водных объектов, а также гидротехнических сооружений, морских портов, морских терминалов, речных портов, причалов в соответствии с водным законодательством.

Лесные участки, находящиеся в государственной или муниципальной собственности, предоставляются гражданам, юридическим лицам в соответствии со статьей 9 настоящего Кодекса для строительства водохранилищ, иных искусственных водных объектов, а также гидротехнических сооружений, морских портов, морских терминалов, речных портов, причалов.

В постоянное (бессрочное) пользование, аренду, безвозмездное пользование лесные участки, находящиеся в государственной или муниципальной собственности, предоставляются юридическим лицам; в аренду, безвозмездное пользование – гражданам (ст. 71 ЛК РФ).

Договоры аренды лесных участков, находящихся в государственной или муниципальной собственности, для строительства и эксплуатации водохранилищ и иных искусственных водных объектов, а также гидротехнических сооружений и специализированных портов заключаются без проведения аукциона.

Правила подготовки и принятия решения о предоставлении водного объекта в пользование утверждены постановлением Правительства Российской Федерации от 30.12.2006 № 844 «О порядке подготовки и принятия решения о предоставлении водного объекта в пользование» (в ред. от 15.05.2014 № 442).

Для использования водохранилищ и иных искусственных водных объектов, а также гидротехнических сооружений, морских портов, морских терминалов, речных портов, причалов на землях лесного фонда допускается строительство, реконструкция и эксплуатация объектов, не связанных с созданием лесной инфраструктуры. Земли, которые использовались для строительства, реконструкции и эксплуатации объектов, не связанных с созданием лесной инфраструктуры, подлежат рекультивации.

При использовании лесов для строительства и эксплуатации водохранилищ и иных искусственных водных объектов, а также гидротехнических сооружений, морских портов, морских терминалов, речных портов, причалов (в том числе в целях проведения аварийно-спасательных работ), допускаются выборочные рубки и сплошные рубки деревьев, кустарников, лиан, в том числе в охранных зонах и санитарно-защитных зонах, предназначенных для обеспечения безопасности граждан и создания необходимых условий для эксплуатации соответствующих объектов (часть 5 статьи 21 Лесного кодекса Российской Федерации).

В защитных лесах, предусмотренные частью 5 статьи 21 выборочные рубки и сплошные рубки деревьев, кустарников, лиан допускаются в случаях, если строительство, реконструкция, эксплуатация объектов, не связанных с созданием лесной инфраструктуры, для указанных выше целей не запрещены или не ограничены в соответствии с законодательством Российской Федерации.

В соответствии с частью 2 статьи 20 ЛК РФ право собственности на древесину, которая получена при использовании лесов, расположенных на землях лесного фонда, в соответствии со статьями 43 - 46 Лесного кодекса Российской Федерации принадлежит Российской Федерации.

Порядок реализации древесины, которая получена при использовании лесов, расположенных на землях лесного фонда, в соответствии со статьей 44 Лесного кодекса Российской Федерации установлен постановлением Правительства Российской Федерации от 23 июля 2009 г. № 604 «О реализации древесины, которая получена при использовании лесов, расположенных на землях лесного фонда, в соответствии со статьями 43 - 46 Лесного кодекса Российской Федерации» (в ред. от 22.10.2014 № 1090).

Пунктом 7, указанного постановления Правительства Российской Федерации, на юридических и физических лиц, использующих леса для строительства и эксплуатация водохранилищ и иных искусственных водных объектов, а также гидротехнических сооружений и специализированных портов возложена обязанность в срок, не позднее 15 дней до завершения рубки, направлять в орган государственной власти субъекта Российской Федерации информацию об объемах и породном составе вырубаемой древесины.

Пункт 3 части 3 статьи 74 Лесного кодекса устанавливает, что без проведения аукциона договоры аренды лесных участков, находящихся в государственной или муниципальной собственности, заключаются в случаях заготовки древесины на лесных участках, предоставленных юридическим лицам или индивидуальным предпринимателям для использования лесов в соответствии со статьями 43 - 46 Лесного кодекса. Договор аренды, в случаях заготовки древесины упомянутыми выше юридическими лицами или индивидуальными предпринимателями, заключается путем заключения дополнительного соглашения к действующему договору аренды или заключения отдельного договора с целью заготовки древесины. В таком случае, заготовленная древесина принадлежит юридическим и физическим лицам, использующим леса в соответствии со статьями 43-46 Лесного кодекса.

В соответствии с частью 3 статьи 72 Лесного кодекса Российской Федерации договор аренды лесного участка, находящегося в государственной или муниципальной собственности, для строительства и эксплуатация водохранилищ и иных искусственных водных объектов, а также гидротехнических сооружений и специализированных портов заключается на срок от одного года до сорока девяти лет.

2.14. Нормативы, параметры и сроки использования лесов для строительства, реконструкции, эксплуатации линейных объектов

В соответствии со статьей 25 Лесного кодекса Российской Федерации одним из видов использования лесов является строительство, реконструкция, эксплуатация линейных объектов. К линейным объектам согласно пункту 4 части 1 статьи 21 Лесного кодекса относятся линии электропередачи, линии связи, дороги, трубопроводы и другие линейные объекты, а также сооружения, являющиеся неотъемлемой технологической частью указанных объектов.

Порядок использования лесов для строительства, реконструкции и эксплуатации линейных объектов, в том числе и в охранных зонах таких объектов установлен статьей 45 Лесного кодекса Российской Федерации и Правилами использования лесов для строительства, реконструкции, эксплуатации линейных объектов, утвержденными приказом Федерального агентства лесного хозяйства от 10 июня 2011 г. № 223.

Частью 2 статьи 45 Лесного кодекса предусмотрено, что лесные участки для строительства линейных объектов предоставляются гражданам, юридическим лицам в соответствии со статьей 9 Лесного кодекса.

Лесные участки, которые находятся в государственной или муниципальной собственности, и на которых расположены линейные объекты, предоставляются на правах, предусмотренных статьей 9 Лесного кодекса, гражданам, юридическим лицам, имеющим в собственности, безвозмездном пользовании, аренде, хозяйственном ведении или оперативном управлении такие линейные объекты (часть 3 статьи 45 Лесного кодекса).

Согласно пунктам 2 и 6 Правил определения размеров земельных участков для размещения воздушных линий электропередачи и опор линий связи, обслуживающих электрические сети, утвержденных постановлением Правительства Российской Федерации от 11 августа 2003 г. № 486, воздушная линия электропередачи (линия связи, обслуживающая электрическую сеть) размещается на обособленных земельных участках, отнесенных в установленном порядке к землям промышленности и иного специального назначения, или землям поселений и предназначенных для установки опор указанных линий, либо на земельных участках, отнесенных к иным категориям земель, не указанным выше, если хозяйствующим субъектам предоставлено право использовать эти участки (части участков) для установки опор воздушных линий электропередачи (опор линий связи, обслуживающих электрические сети).

Требование лиц, использующих леса для эксплуатации линий электропередачи, о предоставлении участков только под опорами линий электропередачи, правомерно.

В целях строительства линейных объектов используются, прежде всего, нелесные земли, а при отсутствии на лесном участке таких земель - участки невозобновившихся вырубок, гарей, пустырей, прогалины, а также площади, на которых произрастают низкополнотные и наименее ценные лесные насаждения.

Осуществление строительства, реконструкции и эксплуатации линейных объектов должно исключать развитие эрозионных процессов на занятой и прилегающей территории.

При использовании лесов в целях строительства, реконструкции и эксплуатации автомобильных и железных дорог исключаются случаи, вызывающие нарушение поверхностного и внутрипочвенного стока вод, затопление или заболачивание лесных участков вдоль дорог.

На лесных участках, предоставленных в пользование в целях строительства, реконструкции линейных объектов использование лесов осуществляется в соответствии с проектом освоения лесов.

В целях использования линейных объектов, обеспечения их безаварийного функционирования и эксплуатации, в целях обеспечения безопасности граждан и создания необходимых условий для эксплуатации линейных объектов, в том числе в охранных зонах линейных объектов (в том числе в целях проведения аварийно-спасательных работ) гражданами, юридическими лицами, имеющими в собственности, безвозмездном пользовании, аренде, хозяйственном ведении или оперативном управлении линейные объекты, осуществляются:

1) прокладка и содержание в безлесном состоянии просек вдоль и по периметру линейных объектов.

Ширина просеки для линий электропередачи определяется в соответствии с требованиями и размерами охранных зон воздушных линий электропередачи, предусмотренными пунктом «а» Приложения к Правилам установления охранных зон объектов электросетевого хозяйства и особых условий использования земельных участков, расположенных в границах таких зон, утвержденных постановлением Правительства Российской Федерации от 24 февраля 2009 г. № 160 (в редакции Постановления Правительства РФ от 26.08.2013 №736).

Охранные зоны устанавливаются:

а) вдоль воздушных линий электропередачи - в виде части поверхности участка земли и воздушного пространства (на высоту, соответствующую высоте опор воздушных линий электропередачи), ограниченной параллельными вертикальными плоскостями, отстоящими по обе стороны линии электропередачи от крайних проводов при не отклоненном их положении на следующем расстоянии:

Проектный номинальный класс напряжения, кВ	Расстояние, м
до 1	2 (для линий с самонесущими или изолированными проводами, проложенных по стенам зданий, конструкциям и т.д., охранная зона определяется в соответствии с установленными нормативными правовыми актами минимальными допустимыми расстояниями от таких линий)
1 - 20	10 (5 - для линий с самонесущими или изолированными проводами, размещенных в границах населенных пунктов)
35	15
110	20
150, 220	25
300, 500, +/- 400	30
750, +/- 750	40
1150	55;

б) вдоль подземных кабельных линий электропередачи - в виде части поверхности участка земли, расположенного под ней участка недр (на глубину, соответствующую глубине прокладки кабельных линий электропередачи), ограниченной параллельными вертикальными плоскостями, отстоящими по обе стороны линии электропередачи от крайних кабелей на расстоянии 1 метра (при прохождении кабельных линий напряжением до 1 киловольта в городах под тротуарами - на 0,6 метра в сторону зданий и сооружений и на 1 метр в сторону проезжей части улицы);

в) вдоль подводных кабельных линий электропередачи - в виде водного пространства от водной поверхности до дна, ограниченного вертикальными плоскостями, отстоящими по обе стороны линии от крайних кабелей на расстоянии 100 метров;

г) вдоль переходов воздушных линий электропередачи через водоемы (реки, каналы, озера и др.) - в виде воздушного пространства над водной поверхностью водоемов (на высоту, соответствующую высоте опор воздушных линий электропередачи), ограниченного вертикальными плоскостями, отстоящими по обе стороны линии электропередачи от крайних проводов при неотклоненном их положении для судоходных водоемов на расстоянии 100 метров, для несудоходных водоемов - на расстоянии, предусмотренном для установления охранных зон вдоль воздушных линий электропередачи;

д) вокруг подстанций - в виде части поверхности участка земли и воздушного пространства (на высоту, соответствующую высоте наивысшей точки подстанции), ограниченной вертикальными плоскостями, отстоящими от всех сторон ограждения подстанции по периметру на расстоянии, указанном в подпункте «а» настоящего документа, применительно к высшему классу напряжения подстанции.

(пп. «д» введен постановлением Правительства РФ от 24.02.2009 г. № 160 (в редакции постановления Правительства РФ от 26.08.2013 N 736).

Примечание: Требования, предусмотренные подпунктом «а» настоящего документа, применяются при определении размера просек.

2) обрезка крон, вырубка и опиловка деревьев, высота которых превышает расстояние по прямой от дерева до крайней точки линейного объекта, сооружения, являющегося его неотъемлемой технологической частью, или крайней точки его вертикальной проекции, увеличенное на 2 метра;

3) вырубка сильно ослабленных, усыхающих, сухостойных, ветровальных и буреломных деревьев, угрожающих падением на линейные объекты.

В целях обеспечения безопасности граждан и создания необходимых условий для эксплуатации линейных объектов, в том числе в охранных зонах линейных объектов, осуществляется использование лесов для проведения выборочных рубок и сплошных рубок деревьев, кустарников, лиан без предоставления лесных участков. Проект освоения лесов при этом не составляется.

В целях использования линейных объектов (в том числе в целях проведения аварийно-спасательных работ) допускаются выборочные рубки и сплошные рубки деревьев, кустарников, лиан, в том числе в охранных зонах и санитарно-защитных зонах, предназначенных для обеспечения безопасности граждан и создания необходимых условий для эксплуатации соответствующих объектов.

В защитных лесах предусмотренные выборочные рубки и сплошные рубки деревьев, кустарников, лиан допускаются в случаях, если строительство, реконструкция, эксплуатация объектов, не связанных с созданием лесной инфраструктуры, для целей использования линейных объектов, не запрещены или не ограничены в соответствии с законодательством Российской Федерации (часть 5.1. статьи 21 Лесного кодекса российской Федерации).

В соответствии с частью 2 статьи 20 ЛК РФ право собственности на древесину, которая получена при использовании лесов, расположенных на землях лесного фонда, в соответствии со статьями 43 - 46 Лесного кодекса Российской Федерации принадлежит Российской Федерации.

Порядок реализации древесины, которая получена при использовании лесов, расположенных на землях лесного фонда, в соответствии со статьей 45 Лесного кодекса Российской Федерации установлен постановлением Правительства Российской Федерации от 23 июля 2009 г. № 604 «О реализации древесины, которая получена при использовании лесов, расположенных на землях лесного фонда, в соответствии со статьями 43 - 46 Лесного кодекса Российской Федерации» (в ред. от 22.10.2014 № 1090).

Пунктом 7, указанного постановления Правительства Российской Федерации, на юридических и физических лиц, использующих леса для строительства и эксплуатация водохранилищ и иных искусственных водных объектов, а также гидротехнических сооружений и специализированных портов возложена обязанность в срок, не позднее 15 дней до завершения рубки, направлять в орган государственной власти субъекта Российской Федерации информацию об объемах и породном составе вырубаемой древесины.

Пункт 3 части 3 статьи 74 Лесного кодекса устанавливает, что без проведения аукциона договоры аренды лесных участков, находящихся в государственной или муниципальной собственности, заключаются в случаях заготовки древесины на лесных участках, предоставленных юридическим лицам или индивидуальным предпринимателям для использования лесов в соответствии со статьями 43 - 46 Лесного кодекса. Договор аренды, в случаях заготовки древесины упомянутыми выше юридическими лицами или индивидуальными предпринимателями, заключается путем заключения дополнительного соглашения к действующему договору аренды или заключения отдельного договора с целью заготовки древесины. В таком случае, заготовленная древесина принадлежит юридическим и физическим лицам, использующим леса в соответствии со статьями 43-46 Лесного кодекса.

В зоне притундровых лесов и редкостойной тайги рубка лесных насаждений, трелевка должна производиться с минимальным нарушением растительного и почвенного покрова.

Если иное не установлено законодательством, в охранных зонах и на просеках линий электропередачи и линий связи, других линейных объектов допускается рубка деревьев, кустарников, лиан, их уничтожение, в том числе химическим или комбинированным способом.

По всей ширине охранных зон линейных объектов на участках с нарушенным почвенным покровом при угрозе развития эрозии должна проводиться рекультивация земель с посевом трав и (или) посадкой кустарников на склонах.

При использовании лесов в целях строительства, реконструкции и эксплуатации линейных объектов не допускается:

повреждение лесных насаждений, растительного покрова и почв за пределами предоставленного лесного участка и соответствующей охранной зоны;

захламление прилегающих территорий за пределами предоставленного лесного участка строительным и бытовым мусором, отходами древесины, иными видами отходов;

загрязнение площади предоставленного лесного участка и территории за его пределами химическими и радиоактивными веществами;

проезд транспортных средств и иных механизмов по произвольным, неустановленным маршрутам за пределами предоставленного лесного участка и соответствующей охранной зоны.

Лица, осуществляющие использование лесов в целях строительства, реконструкции и эксплуатации линейных объектов, обеспечивают:

регулярное проведение очистки просеки, примыкающих опушек леса, искусственных и естественных водотоков от захламления строительными, лесосечными, бытовыми и иными отходами, от загрязнения отходами производства, токсичными веществами;

восстановление нарушенных производственной деятельностью лесных дорог, осушительных канав, дренажных систем, шлюзов, мостов, других гидромелиоративных сооружений, квартальных столбов, квартальных просек;

принятие необходимых мер по устранению аварийных ситуаций, а также ликвидации их последствий, возникших по вине указанных лиц.

Земли, нарушенные или загрязненные при использовании лесов для строительства, реконструкции и эксплуатации линейных объектов, подлежат рекультивации в соответствии с требованиями законодательства Российской Федерации.

Договор аренды лесного участка для строительства, реконструкции, эксплуатации линий электропередач, линий связи, дорог, трубопроводов и других линейных объектов заключается на срок до сорока девяти лет без проведения аукциона (часть 3 статьи 72 и пункт 3 части 3 статьи 74 ЛК РФ).

2.15. Нормативы, параметры и сроки использования лесов для переработки древесины и иных лесных ресурсов

Для переработки древесины и иных лесных ресурсов создается лесоперерабатывающая инфраструктура (объекты переработки заготовленной древесины, биоэнергетические объекты и другое).

Правила использования лесов для переработки древесины и иных лесных ресурсов утверждены приказом МПР России от 01.12.2014 № 528.

Использование лесов для переработки древесины и иных лесных ресурсов представляет собой предпринимательскую деятельность, связанную с производством изделий из древесины и иной продукции такой переработки в соответствии с частью 1 статьи 46 Лесного кодекса Российской Федерации.

В целях размещения объектов лесоперерабатывающей инфраструктуры используются, прежде всего, нелесные земли, а при отсутствии на лесном участке таких земель - участки невозобновившихся вырубок, гарей, пустырей, прогалины, а также площади, на которых произрастают низкополнотные и наименее ценные лесные насаждения.

Использование иных лесных участков для указанных целей допускается в случае отсутствия других вариантов размещения указанных объектов.

Создание лесоперерабатывающей инфраструктуры запрещается в защитных лесах, а также в иных предусмотренных Лесным кодексом Российской Федерации и другими федеральными законами случаях в соответствии с частью 2 статьи 14 Лесного кодекса Российской Федерации.

При использовании лесов для переработки древесины и иных лесных ресурсов должны исключаться случаи:

загрязнения (в том числе радиоактивными веществами) лесов и иного негативного воздействия на леса в соответствии со статьями 51 и 58 Лесного кодекса Российской Федерации;

въезда транспортных средств, в целях обеспечения пожарной и санитарной безопасности в лесах в соответствии со статьей 53.5 Лесного кодекса Российской Федерации.

Лица, использующие леса для переработки древесины и иных лесных ресурсов, имеют право:

создавать лесную инфраструктуру (лесные дороги, лесные склады и другое) в соответствии с частью 1 статьи 13 Лесного кодекса Российской Федерации;

создавать лесоперерабатывающую инфраструктуру (объекты переработки заготовленной древесины, биоэнергетические объекты и другое) в соответствии с частью 1 статьи 14 Лесного кодекса Российской Федерации;

осуществлять на землях лесного фонда строительство, реконструкцию и эксплуатацию объектов, не связанных с созданием лесной инфраструктуры в соответствии с частью 1 статьи 21 Лесного кодекса Российской Федерации;

осуществлять иные права, предусмотренные Лесным кодексом Российской Федерации.

Лица, использующие леса для переработки древесины и иных лесных ресурсов, обязаны:

соблюдать условия договора аренды лесного участка или решения о предоставлении лесного участка в постоянное (бессрочное) пользование в соответствии со статьей 46 Лесного кодекса Российской Федерации;

составлять проект освоения лесов в соответствии с частью 1 статьи 88 Лесного кодекса Российской Федерации;

осуществлять использование лесов в соответствии с проектом освоения лесов;

осуществлять учет древесины, предусмотренный статьей 50.1 Лесного кодекса Российской Федерации;

соблюдать требования, установленные правилами пожарной безопасности в лесах, правилами санитарной безопасности в лесах, правилами ухода за лесами;

подавать ежегодно лесную декларацию в соответствии с частью 2 статьи 26 Лесного кодекса Российской Федерации;

представлять отчет об использовании лесов в соответствии с частью 1 статьи 49 Лесного кодекса Российской Федерации;

представлять отчет об охране и о защите лесов в соответствии с частью 1 статьи 60 Лесного кодекса Российской Федерации;

представлять в государственный лесной реестр документированную информацию, предусмотренную частью 2 статьи 91 Лесного кодекса Российской Федерации, в соответствии с частью 4 статьи 91 Лесного кодекса Российской Федерации;

выполнять иные обязанности, предусмотренные Лесным кодексом Российской Федерации.

Земли, которые использовались для строительства, реконструкции и (или) эксплуатации объектов, не связанных с созданием лесной инфраструктуры, подлежат рекультивации (часть 6 статьи 21 Лесного кодекса Российской Федерации).

На лесных участках с нарушенным почвенным покровом при угрозе развития эрозии должна проводиться рекультивация земель с посевом трав и (или) посадкой кустарников.

Использование лесов для переработки древесины и иных лесных ресурсов направлено на обеспечение многоцелевого, рационального, непрерывного, неистощительного использования лесов для удовлетворения потребностей общества в лесах и лесных ресурсах.

Лесные участки, находящиеся в государственной или муниципальной собственности, предоставляются гражданам, юридическим лицам в аренду для переработки древесины и иных лесных ресурсов (часть 2 статьи 46 Лесного кодекса Российской Федерации).

В случае если федеральными законами допускается осуществление переработки древесины и иных лесных ресурсов федеральными государственными учреждениями, лесные участки, находящиеся в государственной собственности, могут предоставляться этим учреждениям для указанной цели в постоянное (бессрочное) пользование (часть 2.1 статьи 46 Лесного кодекса Российской Федерации).

В соответствии с частью 3 статьи 72 Лесного кодекса Российской Федерации договор аренды лесного участка, находящегося в государственной или муниципальной собственности, для переработки древесины и иных лесных ресурсов заключается на срок от одного года до сорока девяти лет.

2.16. Нормативы, параметры и сроки использования лесов для осуществления религиозной деятельности

Согласно статье 47 ЛК РФ леса могут использоваться религиозными организациями для осуществления религиозной деятельности в соответствии с Федеральным законом от 26 сентября 1997 года № 125-ФЗ «О свободе совести и о религиозных объединениях» (ред. от 13.07.2015).

Религиозным объединением в Российской Федерации признается добровольное объединение граждан Российской Федерации, иных лиц, постоянно и на законных основаниях, проживающих на территории Российской Федерации, образованное в целях совместного исповедания и распространения веры и обладающее соответствующими этой цели признаками:

вероисповедание;

совершение богослужений, других религиозных обрядов и церемоний;

обучение религии и религиозное воспитание своих последователей.

Религиозные объединения могут создаваться в форме религиозных групп и религиозных организаций.

Запрещаются создание и деятельность религиозных объединений, цели и действия которых противоречат закону.

Лесные участки, находящиеся в государственной или муниципальной собственности, предоставляются религиозным организациям в безвозмездное пользование для осуществления религиозной деятельности.

На лесных участках, предоставленных для осуществления религиозной деятельности, допускается возведение зданий, строений, сооружений религиозного и благотворительного назначения.

2.17. Требования к охране, защите и воспроизводству лесов

2.17.1. Требования к мерам пожарной безопасности в лесах, охране лесов от загрязнения радиоактивными веществами и иного негативного воздействия

Охрана лесов от пожаров, от загрязнения радиоактивными веществами и иного негативного воздействия должна осуществляться в соответствии с Федеральным законом от 21.12.1994 г. № 69-ФЗ «О пожарной безопасности» (в ред. от 13.07.2015 № 234-ФЗ), ЛК РФ (статьи 51-53, 53.1-53.8, 57 и 60), а также Правилами пожарной безопасности в лесах, утверждёнными постановлением Правительства Российской Федерации от 30.06.2007 г. № 417 (в ред. от 14 апреля 2014 г. № 292).

Кроме того, в практической деятельности необходимо учитывать следующие нормативные правовые документы:

1. Постановления Правительства Российской Федерации:

от 16.04.2011 г. № 281 «О мерах противопожарного обустройства лесов»;

от 05.05.2011 г. № 344 «Об утверждении Правил привлечения сил и средств подразделений пожарной охраны для ликвидации чрезвычайной ситуации в лесах, возникшей вследствие лесных пожаров»;

от 17.05.2011 г. № 376 «О чрезвычайных ситуациях в лесах, возникших вследствие лесных пожаров» (в ред. от 29.05.2015 г. № 515);

от 17.05.2011 г. № 377 «Об утверждении Правил разработки и утверждения плана тушения лесных пожаров и его формы» (в ред. от 01.11.2012 г. № 1128);

от 18.08.2011 № 687 г. «Об утверждении Правил осуществления контроля за достоверностью сведений о пожарной опасности в лесах и лесных пожарах» (в ред. от 09.06.2014 № 536);

от 31.01.2012 № 69 «О лицензировании деятельности по тушению пожаров в населенных пунктах, на производственных объектах и объектах инфраструктуры» (в ред. от 28.04.2015 г. № 403).

2. Приказы МПР России:

- от 17.04.2007 г. № 101 «Об утверждении Особенностей охраны лесов, разработки и осуществления профилактических и реабилитационных мероприятий в зонах радиоактивного загрязнения лесов».

- от 16.12.2013 г. № 591 «Об утверждении Методических указаний по заполнению формы плана тушения лесных пожаров».

- от 28.03.2014 № 161 «Об утверждении видов средств предупреждения и тушения лесных пожаров, нормативов обеспеченности данными средствами лиц, использующих леса, норм наличия средств предупреждения и тушения лесных пожаров при использовании лесов» (в ред. от 15.07.2015 № 321).

- от 23.06.2014 г. № 275 от 23.06.2014 г. № 275 «Об утверждении Методики инструментального замера площади лесного пожара»;

- от 23.06.2014 г. № 276 «Об утверждении Порядка осуществления мониторинга пожарной опасности в лесах и лесных пожаров»;

- от 08.07.2014 г. № 313 «Об утверждении Правил тушения лесных пожаров»;

- от 13.10.2014 г. № 437 «Об утверждении Методики проведения проверки достоверности сведений о площади лесных пожаров с использованием данных дистанционного зондирования Земли высокого пространственного разрешения»;

- от 23.03.2015 г. № 129 «Об установлении Порядка представления отчета об охране и защите лесов и его формы».

3. Приказы Рослесхоза:

- от 16.03.2009 г. № 81 «Об утверждении методических документов»: Методические рекомендации по регламентации лесохозяйственных мероприятий в лесах, загрязненных радионуклидами, Методические рекомендации по проведению контроля содержания радионуклидов в лесных ресурсах;

- от 05.07.2011 № 287 «Об утверждении классификации природной пожарной опасности лесов и классификации пожарной опасности в лесах в зависимости от условий погоды»;

-от 03.11.2011 г. № 470 «Об утверждении Порядка организации и выполнения авиационных работ по охране и защите лесов»;

- от 03.11.2011 г. № 471 «Об утверждении Порядка ограничения пребывания граждан в лесах и въезда в них транспортных средств, проведения в лесах определенных видов работ в целях обеспечения пожарной безопасности или санитарной безопасности в лесах».

- от 27.04.2012 г. № 174 «Об утверждении Нормативов противопожарного обустройства лесов»;

- от 09.10.2013 г. № 288 «О применении региональных классов пожарной опасности в лесах в зависимости от условий погоды»;

4. Рекомендации по противопожарной профилактике в лесах и регламентации работы лесопожарных служб, утверждённые Рослесхозом 17.01.1997 г.;

5. Положение о пожарно-химических станциях, утверждённое приказом Рослесхоза от 19.12.1997 г. № 167;

6. Рекомендации по обнаружению и тушению лесных пожаров, утверждённые Рослесхозом 17.12.1997 г. (Сборник организационно-распорядительных документов по охране лесов от пожаров, М., 1997);

7. Рекомендации по порядку формирования и учета затрат на тушение лесных пожаров за счет субвенций из федерального бюджета, предоставляемых на осуществление органами исполнительной власти субъектов Российской Федерации переданных отдельных полномочий Российской Федерации в области лесных отношений, утверждённые руководителем Рослесхоза (письмо Рослесхоза от 10.11.2009 г. № АС-05-54/7018;

8. Положение о порядке формирования и учета затрат на тушении лесных пожаров за счет субвенций из федерального бюджета (в ред. приказов агентства лесного хозяйства Иркутской области от 27.06.2014 № 33-агпр, от 17.07.2014 № 37-агпр, от 16.03.2015 № 5-агпр).

Охрана лесов от пожаров включает в себя выполнение мер пожарной безопасности в лесах и тушение пожаров в лесах.

Меры пожарной безопасности в лесах включают в себя:

а) предупреждение лесных пожаров (противопожарное обустройство лесов и обеспечение средствами предупреждения и тушения лесных пожаров);

б) мониторинг пожарной опасности в лесах и лесных пожаров;

в) разработку и утверждение планов тушения лесных пожаров;

г) иные меры пожарной безопасности в лесах.

Предупреждение лесных пожаров включает в себя противопожарное обустройство лесов и обеспечение средствами предупреждения и тушения лесных пожаров.

Меры противопожарного обустройства лесов включают в себя:

1) строительство, реконструкцию и эксплуатацию лесных дорог, предназначенных для охраны лесов от пожаров;

2) строительство, реконструкцию и эксплуатацию посадочных площадок для самолетов, вертолетов, используемых в целях проведения авиационных работ по охране и защите лесов;

3) прокладку просек, противопожарных разрывов, устройство противопожарных минерализованных полос;

4) строительство, реконструкцию и эксплуатацию пожарных наблюдательных пунктов (вышек, мачт, павильонов и других наблюдательных пунктов), пунктов сосредоточения противопожарного инвентаря;

5) устройство пожарных водоемов и подъездов к источникам противопожарного водоснабжения;

6) проведение работ по гидромелиорации;

7) снижение природной пожарной опасности лесов путем регулирования породного состава лесных насаждений и проведения санитарно-оздоровительных мероприятий;

8) проведение профилактического контролируемого противопожарного выжигания хвороста, лесной подстилки, сухой травы и других лесных горючих материалов;

9) Иные определенные Правительством Российской Федерации меры.

Целесообразно осуществлять и такие меры противопожарного обустройства лесов, как:

- прочистка просек, прочистка противопожарных минерализованных полос и их обновление;

- эксплуатация пожарных водоемов и подъездов к источникам водоснабжения;

- благоустройство зон отдыха граждан, пребывающих в лесах в соответствии со статьей 11 ЛК РФ;

- установка и эксплуатация шлагбаумов, устройство преград, обеспечивающих ограничение пребывания граждан в лесах в целях обеспечения пожарной безопасности;

- создание и содержание противопожарных заслонов, и устройство лиственных опушек;

- установка и размещение стендов и других знаков и указателей, содержащих информацию о мерах пожарной безопасности в лесах.

Меры противопожарного обустройства лесов на лесных участках, предоставленных в постоянное (бессрочное) пользование, в аренду, осуществляются лицами, использующими леса на основании проекта освоения лесов.

Обеспечение средствами предупреждения и тушения лесных пожаров включает в себя:

1) приобретение противопожарного снаряжения и инвентаря;

2) содержание пожарной техники и оборудования, систем связи и оповещения;

3) создание резерва пожарной техники и оборудования, противопожарного снаряжения и инвентаря, а также горюче-смазочных материалов.

Мониторинг пожарной опасности в лесах и лесных пожаров включает в себя:

1) наблюдение и контроль за пожарной опасностью в лесах и лесными пожарами;

2) организацию системы обнаружения и учета лесных пожаров, системы наблюдения за их развитием с использованием наземных, авиационных или космических средств;

3) организацию патрулирования лесов;

4) прием и учет сообщений о лесных пожарах, а также оповещение населения и противопожарных служб о пожарной опасности в лесах и лесных пожарах специализированными диспетчерскими службами.

Распределение общей площади лесничества по способам мониторинга лесных пожаров на 2015 г. утверждено руководителем агентства лесного хозяйства Иркутской области 15.12.2014 г.

Лесничество целиком относится к авиационной зоне мониторинга пожаров.

Распределение общей площади лесничества по способам мониторинга лесных пожаров на 2015 г приведено в таблице 2.17.1.1.

Таблица 2.17.1.1

Распределение общей площади Качугского лесничества по способам мониторинга лесных пожаров

Общая площадь, га	В т.ч. по зонам мониторинга (га)						
	наземного	авиационного			космического		
		всего	В том числе район применения сил и средств пожаротушения		всего	1-го уровня	2-го уровня
			наземных сил и средств (НСС)	авиационных сил и средств (АСС)			
2293379		2293379	476768	1816611			

Органы государственной власти в пределах своих полномочий, определенных в соответствии со статьями 81 - 83 ЛК РФ, разрабатывают планы тушения лесных пожаров, устанавливающие:

1) перечень и состав лесопожарных формирований, пожарной техники и оборудования, противопожарного снаряжения и инвентаря, иных средств предупреждения и тушения лесных пожаров на соответствующей территории, порядок привлечения и использования таких средств в соответствии с уровнем пожарной опасности в лесах;

2) перечень сил и средств подразделений пожарной охраны и аварийно-спасательных формирований, которые могут быть привлечены в установленном порядке к тушению лесных пожаров, и порядок привлечения таких сил и средств в соответствии с уровнем пожарной опасности в лесах;

3) мероприятия по координации работ, связанных с тушением лесных пожаров;

4) меры по созданию резерва пожарной техники и оборудования, противопожарного снаряжения и инвентаря, транспортных средств и горюче-смазочных материалов;

5) иные мероприятия.

В случае если план тушения лесных пожаров предусматривает привлечение в установленном порядке сил и средств подразделений пожарной охраны и аварийно-спасательных формирований, он подлежит согласованию с соответствующими федеральными органами исполнительной власти.

Сводный план тушения лесных пожаров на территории субъекта Российской Федерации утверждается высшим должностным лицом субъекта Российской Федерации (руководителем высшего исполнительного органа государственной власти субъекта Российской Федерации) по согласованию с уполномоченным федеральным органом исполнительной власти.

Порядок разработки и утверждения плана тушения лесных пожаров утвержден постановлением Правительства Российской Федерации от 17.05.2011 г. № 377 «Об утверждении Правил разработки и утверждения плана тушения лесных пожаров и его формы» (в ред. от 01.11.2012 г. № 1128);

Уполномоченный федеральный орган исполнительной власти на основании планов тушения лесных пожаров разрабатывает межрегиональный план маневрирования лесопожарных формирований, пожарной техники и оборудования.

Тушение лесного пожара включает в себя:

1) обследование лесного пожара с использованием наземных, авиационных или космических средств в целях уточнения вида и интенсивности лесного пожара, его границ, направления его движения, выявления возможных границ его распространения и локализации, источников противопожарного водоснабжения, подъездов к ним и к месту лесного пожара, а также других особенностей, определяющих тактику тушения лесного пожара;

2) доставку людей и средств тушения лесных пожаров к месту тушения лесного пожара и обратно;

3) локализацию лесного пожара;

4) ликвидацию лесного пожара;

5) наблюдение за локализованным лесным пожаром и его дотушивание;

6) предотвращение возобновления лесного пожара.

Лица, использующие леса, в случае обнаружения лесного пожара на соответствующем лесном участке немедленно обязаны сообщить об этом в специализированную диспетчерскую службу и принять все возможные меры по недопущению распространения лесного пожара.

Статьей 53.5 ЛК РФ предусмотрены ограничения пребывания граждан в лесах в целях обеспечения пожарной безопасности или санитарной безопасности в лесах.

Органы государственной власти, органы местного самоуправления в пределах своих полномочий, определенных в соответствии со статьями 81 - 84 ЛК РФ, ограничивают пребывание граждан в лесах и въезд в них транспортных средств, проведение в лесах определенных видов работ в целях обеспечения пожарной безопасности или санитарной безопасности в лесах в порядке, установленном уполномоченным федеральным органом исполнительной власти.

Мероприятиями по ликвидации чрезвычайной ситуации в лесах, возникшей вследствие лесных пожаров (ст. 53.6 ЛК РФ), являются аварийно-спасательные и другие неотложные работы, проводимые при возникновении такой чрезвычайной ситуации.

Классификация чрезвычайных ситуаций в лесах, возникших вследствие лесных пожаров, порядок введения чрезвычайных ситуаций в лесах, возникших вследствие лесных пожаров, и взаимодействия органов государственной власти, органов местного самоуправления в условиях таких чрезвычайных ситуаций устанавливаются Правительством Российской Федерации.

При проведении указанных мероприятий на лесных участках, расположенных в границах территории, признанной зоной чрезвычайной ситуации, допускается осуществление выборочных рубок и сплошных рубок лесных насаждений без предоставления лесных участков, в том числе в целях создания противопожарных разрывов. Решение об осуществлении таких рубок принимают органы государственной власти или органы местного самоуправления в пределах их полномочий, определенных в соответствии со статьями 81 - 84 ЛК РФ.

Привлечение граждан, юридических лиц к осуществлению мероприятий по ликвидации чрезвычайной ситуации в лесах, возникшей вследствие лесных пожаров, осуществляется в соответствии с федеральным законом от 21.12.1994 г. № 68-ФЗ «О защите населения и территорий от чрезвычайных ситуаций природного и техногенного характера» (в ред. от 02.05.2015 г. № 119-ФЗ).

Мероприятия по ликвидации последствий чрезвычайной ситуации в лесах, возникшей вследствие лесных пожаров (ст.53.7 ЛК РФ), в том числе на лесных участках, предоставленных в аренду для заготовки древесины, осуществляются органами государственной власти, органами местного самоуправления в пределах полномочий указанных органов, определенных в соответствии со статьями 81 - 84 ЛК РФ.

Мероприятия по ликвидации последствий чрезвычайной ситуации в лесах, возникшей вследствие лесных пожаров, осуществляются в первую очередь на лесных участках, имеющих общую границу с населенными пунктами или земельными участками, на которых расположены объекты инфраструктуры.

По результатам осуществления мероприятий по ликвидации чрезвычайной ситуации в лесах, возникшей вследствие лесных пожаров, и последствий этой чрезвычайной ситуации вносятся изменения в лесной план субъекта Российской Федерации, лесохозяйственный регламент лесничества, лесопарка и проекты освоения лесов.

В случае если осуществление мероприятий по ликвидации чрезвычайной ситуации, возникшей вследствие лесных пожаров, или последствий этой чрезвычайной ситуации повлекло за собой существенное изменение обстоятельств, из которых стороны договора аренды лесного участка исходили при заключении такого договора, он может быть изменен или расторгнут в соответствии со статьей 9 ЛК РФ.

Для участия в выполнении работ по тушению лесных пожаров и осуществлению отдельных мер пожарной безопасности в лесах органы государственной власти вправе привлекать добровольных пожарных (ст.53.8 ЛК РФ).

Юридические лица и граждане, осуществляющие использование лесов, обязаны:

а) хранить горюче-смазочные материалы в закрытой таре, производить в период пожароопасного сезона очистку мест их хранения от растительного покрова, древесного мусора, других горючих материалов и отделение противопожарной минерализованной полосой шириной не менее 1,4 метра;

б) при корчевке пней с помощью взрывчатых веществ уведомлять о месте и времени проведения этих работ органы государственной власти или органы местного самоуправления, указанные в пункте 4 Правил пожарной безопасности, не менее чем за 10 дней до их начала; прекращать корчевку пней с помощью этих веществ при высокой пожарной опасности в лесу;

в) соблюдать нормы наличия средств предупреждения и тушения лесных пожаров при использовании лесов, утверждаемые Рослесхозом, а также содержать средства предупреждения и тушения лесных пожаров в период пожароопасного сезона в готовности, обеспечивающей возможность их немедленного использования;

г) в случае обнаружения лесного пожара на соответствующем лесном участке немедленно сообщить об этом в специализированную диспетчерскую службу и принять все возможные меры по недопущению распространения лесного пожара.

Перед началом пожароопасного периода юридические лица, осуществляющие использование лесов, обязаны провести инструктаж своих работников, а также участников массовых мероприятий, проводимых в лесах, о соблюдении требований пожарной безопасности в лесах, а также о способах тушения лесных пожаров.

При проведении рубок лесных насаждений одновременно с заготовкой древесины должна производиться очистка мест рубок (лесосек) от порубочных остатков.

В случаях, когда граждане и юридические лица, осуществляющие использование лесов, обязаны сохранить подрост и молодняк, применяются преимущественно безогневые способы очистки мест рубок (лесосек) от порубочных остатков.

При проведении очистки мест рубок (лесосек) осуществляются:

а) весенняя доочистка в случае рубки в зимнее время;

б) укладка порубочных остатков в кучи или валы шириной не более 3 м для перегнивания, сжигания или разбрасывание их в измельченном виде по площади места рубки (лесосеки) на расстоянии не менее 10 м от прилегающих лесных насаждений. Расстояние между валами должно быть не менее 20 м, если оно не обусловлено технологией лесосечных работ;

в) завершение сжигания порубочных остатков при огневом способе очистки мест рубок (лесосек) до начала пожароопасного сезона. Сжигание порубочных остатков от летней заготовки древесины и порубочных остатков, собранных при весенней доочистке мест рубок, производится осенью, после окончания пожароопасного сезона.

При сжигании порубочных остатков должны обеспечиваться сохранность имеющихся на местах рубок (лесосеках) подроста, деревьев-семенников и других несрубленных деревьев, а также полное сгорание порубочных остатков. Сжигание порубочных остатков сплошным палом запрещается.

При трелевке деревьев с необрубленными кронами сжигание порубочных остатков на верхних складах (пунктах погрузки) производится в течение всего периода заготовки, трелевки и вывозки древесины на специально оборудованных местах, при этом места для сжигания должны располагаться на расстоянии не менее 100 м от хвойного леса или молодняка, 50 м от лиственного леса. Территория вокруг мест сжигания порубочных остатков должна быть очищена в радиусе 25–30 м от сухостойных деревьев, валёжника, порубочных остатков и отделена двумя противопожарными минерализованными полосами шириной 1,4 м каждая, а вблизи хвойного леса на сухих почвах – двумя противопожарными минерализованными полосами шириной не менее 2,6 м каждая, с расстоянием между ними 5 м.

Срубленные деревья в случае оставления их на местах рубок (лесосеках) на период пожароопасного сезона должны быть очищены от сучьев и плотно уложены на землю. Заготовленная древесина, оставляемая на местах рубок на период пожароопасного сезона, должна быть собрана в штабеля или поленницы и отделена противопожарной минерализованной полосой шириной не менее 1,4 м.

Места рубки (лесосеки) в хвойных равнинных лесах на сухих почвах с оставленной на период пожароопасного сезона заготовленной древесиной, а также с оставленными на перегнивание порубочными остатками, отделяются противопожарной минерализованной полосой шириной не менее 1,4 м. Места рубок площадью свыше 25 га должны быть, кроме того, разделены противопожарными минерализованными полосами указанной ширины на участки, не превышающие 25 га.

Складирование заготовленной древесины должно производиться только на открытых местах на расстоянии:

от прилегающего лиственного леса при площади места складирования до 8 гектаров – 20 м, а при площади места складирования 8 га и более – 30 м;

от прилегающих хвойного и смешанного лесов при площади места складирования до 8 га – 40 м, а при площади места складирования 8 га и более – 60 м.

Места складирования и противопожарные разрывы вокруг них очищаются от горючих материалов и отделяются противопожарной минерализованной полосой шириной не менее 1,4 м, а в хвойных лесных насаждениях на сухих почвах - двумя такими полосами на расстоянии 5 – 10 м одна от другой.

При осуществлении в лесах переработки древесины и других лесных ресурсов необходимо размещать объекты переработки на расстоянии не менее 50 м от лесных насаждений. Территории в радиусе 50 м от объектов переработки содержать очищенными от мусора и других горючих материалов, по границам указанных территорий проложить противопожарную минерализованную полосу шириной не менее 1,4 м, а в хвойных лесных насаждениях на сухих почвах – две противопожарные минерализованные полосы такой же ширины на расстоянии 5 – 10 м между ними.

При использовании лесов для заготовки живицы промежуточные склады для хранения живицы должны размещаться на очищенных от древесного мусора и других горючих материалов площадках. Вокруг площадок проложить противопожарную минерализованную полосу шириной не менее 1,4 м.

Основные склады для хранения живицы размещаются на открытых, очищенных от древесного мусора и других горючих материалов территориях на расстояниях не менее 50 м от лесных насаждений. По границам этих территорий должна быть проложена противопожарная минерализованная полоса шириной 1,4 м и содержаться в период пожароопасного сезона в очищенном состоянии.

При осуществлении в лесах рекреационной деятельности в пожароопасный сезон устройство мест отдыха, туристских стоянок и проведение других массовых мероприятий разрешается только по согласованию с органами государственной власти или органами местного самоуправления, при этом на используемых лесных участках должны быть оборудованы места для разведения костров и сбора мусора.

При использовании лесов для строительства, реконструкции и эксплуатации линий электропередач, связи, трубопроводов и других линейных объектов, просеки, на которых находятся эти объекты, на период пожароопасного сезона должны быть очищены от горючих материалов. При строительстве, реконструкции линейных объектов, при необходимости проведения рубок лесных насаждений, обеспечивается складирование и уборка заготовленной древесины, порубочных остатков и других горючих материалов.

Полосы отвода автомобильных дорог, проходящих через лесные массивы, (а для лесных дорог, не имеющих полос отвода – полосы шириной 10 м с каждой стороны дороги) должны содержаться очищенными от валёжной и сухостойной древесины, сучьев, древесных и иных горючих материалов.

Полосы отвода железных дорог в местах прилегания их к лесным массивам должны быть очищены от сухостоя, валёжника, порубочных остатков и других горючих материалов, а границы полос отвода должны быть отделены от опушки леса противопожарной опашкой шириной 3–5 м или противопожарной минерализованной полосой шириной не менее 3 м.

Владельцы инфраструктуры железнодорожного транспорта общего пользования, перевозчики, а также юридические лица, использующие земельные участки на полосах отвода железных дорог, обязаны:

не допускать эксплуатации тепловозов, не оборудованных искрогасительными устройствами, на участках железнодорожных путей, проходящих через лесные массивы;

организовывать в период пожароопасного сезона при высокой и чрезвычайной опасности в лесу патрулирование на проходящих через лесные массивы участках железнодорожных путей;

в случае возникновения пожаров в полосе отвода железной дороги или вблизи неё немедленно организовывать их тушение и сообщить об этом органам государственной власти или органам местного самоуправления.

Граждане при пребывании в лесах обязаны:

соблюдать требования Правил пожарной безопасности в лесах (п.п. 8 – 12 раздела II – Общие требования…);

при обнаружении лесных пожаров немедленно уведомлять о них органы государственной власти или органы местного самоуправления;

принимать при обнаружении лесного пожара меры по его тушению своими силами до прибытия сил пожаротушения;

оказывать содействие органам государственной власти и органам местного самоуправления при тушении лесных пожаров.

Основной причиной возникновения лесных пожаров является нарушение правил пожарной безопасности в лесу. Пребывание граждан в лесах может быть ограничено в целях обеспечения пожарной безопасности в лесах в соответствии с действующим законодательством Российской Федерации.

По степени пожарной опасности лесной фонд Качугского лесничества разделен на классы природной пожарной опасности (таблица 2.17.1.2).

Таблица 2.17.1.2

Распределение площади лесничества по классам природной пожарной опасности

Ед. изм.	Классы природной пожарной опасности				
	I	II	III	IV	V
га	154190	908343	1196452	34394	
%	6,7	39,6	52,2	1,5	

Средний класс природной пожарной опасности по лесничеству составляет 2,5.

Нормативы размещения и планирования рабочих мест и участков при охране лесов от пожаров и мероприятия по противопожарному устройству приведены в таблицах 2.17.1.3 и 2.17.1.4.

Таблица 2.17.1.3

Нормативы размещения и планирования рабочих мест и участков при охране лесов от пожаров

№ п/п	Показатели	Нормативы (оптимальные значения)
1.	Общие нормативы	
1.1	Лесопожарное районирование лесного фонда:	
	- районы наземной охраны	Обнаружение и тушение пожаров проводится наземными силами и средствами.
	- районы наземной охраны с авиапатрулированием	Обнаружение пожаров с помощью авиации, тушение – наземными силами и средствами
1.2	Оценка участков лесного фонда по степени пожарной опасности	
	- высокая	По условиям местопроизрастания – 1–2 классы, по условиям погоды – 4–5 классы
	- средняя	3 класс (в обоих случаях)
	- низкая	По условиям местопроизрастания – 4–5 классы, по условиям погоды – 1–2 классы
1.3	Период фактической горимости лесов (период пожароопасной погоды)	Дни со 2–5 классами пожарной опасности по условиям погоды
1.4	Определение фактической продолжительности пожароопасного сезона по конкретному лесничеству	Сход и образование снежного покрова. Максимальная и средняя продолжительность периода фактической горимости лесов за 10 и более лет. Степень пожарной опасности погоды по местным шкалам – крайние и средние даты наступления и окончания 2 класса пожарной опасности погоды
1.5	Относительная горимость лесов	Величина, определяемая отношением суммарной площади лесных пожаров ко всей лесной площади
1.6	Размеры лесных пожаров:	
	- крупные	Лесной пожар, распространившийся на площади более 25 га в районах наземной охраны лесов и более 200 га в районах авиационной охраны лесов.
	- учитываемые	Загорание на территории лесного фонда любой площади
1.7	-слабый низовой пожар	Низовой пожар с высотой пламени на фронтальной кромке до 0,5 м;
	- средней силы низовой пожар	Низовой пожар с высотой пламени на фронтальной кромке от 0,6–1,5 м
	- сильный низовой пожар	Низовой пожар с высотой пламени на фронтальной кромке более 1,5 м.
2.	Нормативы противопожарной планировки лесов в районах наземной охраны:	
2.1	Планировка крупных пожароопасных массивов хвойных пород	Разделение на крупные замкнутые блоки площадью от 2 до 12 тыс. га (в зависимости от степени их пожарной опасности и интенсивности лесного хозяйства) противопожарными естественными или искусственными барьерами и разрывами, служащими преградой для распространения верховых и низовых пожаров, а также опорными линиями при локализации действующих пожаров. На них устраивают дороги, имеющие выход в общую дорожную сеть
2.2	Выбор естественных противопожарных барьеров на территории лесных массивов	Большие озера и реки с широкими затопляемыми долинами, участки леса с преобладанием лиственных пород (не менее 7 единиц по составу), не покрытые лесом и горючим материалом участки
2.3	Выбор искусственных противопожарных барьеров и разрывов	Трассы железных и автомобильных дорог, линий электропередач, трубопроводов и т.п., по обеим сторонам которых по возможности создают полосы лиственного древостоя
2.3	Выбор искусственных противопожарных барьеров и разрывов	шириной 50–60 м. Общая ширина барьера – 120–150 м. По внешним, обращенным к лесу сторонам лиственных полос создают минполосы шириной 1,4 м, а в случаях, если лиственные полосы прилегают к участкам, отнесенным к 1 и 2 классам пожарной опасности, – две минполосы на расстоянии 5–10 м одна от другой. Территория хвойных насаждений, где невозможно создание лиственных полос (по лесоводственным причинам), систематически очищается на полосах шириной 120–150 м с каждой стороны разрыва от горючих материалов (древесного хлама, хвойного подроста, пожароопасного подлеска, нижних сучьев хвойных деревьев до высоты 1,5–2,0 м и т.п.). Такие полосы, из хвойного леса, отграничивают от прилегающего леса и разделяют в продольном направлении через каждые 20–30 м минполосами шириной 1,4 м. Общая ширина таких основных заслонов (вместе с шириной разрыва или дороги) – 260–320 м.
2.4	Устройство дополнительных противопожарных барьеров и разрывов	В случае если недостаточно барьеров, указанных в п.п. 2.2 и 2.3, для создания замкнутого кольца вокруг блока устраивают искусственные разрывы с дорогами на них и лиственными полосами по обеим сторонам
2.5	Планировка более ценных лесных массивов хвойных пород с повышенной опасностью загорания, размещенных в зонах ведения лесного хозяйства средней интенсивности	Крупные блоки и массивы площадью 2–12 тыс. га (см. п. 2.1), в свою очередь, разделяют на средние, по величине, замкнутые блоки площадью от 400 до 1600 га с помощью барьеров (разрывов, заслонов от огня) в порядке, изложенном в п.п. 2.2–2.4. При этом лиственные полосы по обеим сторонам дорог широкого пользования (железных, шоссейных) создают (силами их владельцев) шириной 30–50 м, а вдоль других разрывов, в т.ч. и квартальных просек, шириной 10–15 м с каждой стороны. В особо ценных массивах (при отсутствии возможности создания лиственных полос) в прилегающих к разрыву хвойных древостоях на полосах шириной 100 м с каждой стороны производят очистку от горючих материалов и прокладывают продольные минполосы через каждые 20–30 м, как это указано в п.2.3. Ширина таких внутренних (дополнительных) заслонов из лиственных пород должна составлять 60–100 м, из хвойных пород – 200 м, вдоль просек – 20–30 м (без учета ширины разрывов и просек)
2.6	Планировка крупных участков хвойных культур и молодняков в лесах зеленых зон и других защитных лесах	Их разделяют на блоки площадью 25га минполосами или дорогами противопожарного назначения, по обеим сторонам которых создают полосы шириной 10 м из лиственного молодняка и кустарника. Общая ширина заслона с простейшей дорогой по его центру – 30 м. Если лиственные полосы создать невозможно, то в прилегающих к разрыву хвойных древостоях на полосах шир.100 м с каждой его стороны необходимо убирать горючий материал, а также проложить продольные минполосы через каждые 20–30 м (см.п.2.3)
2.7	Планировка хвойных лесов вблизи поселков	Вокруг лесного массива создают пожароустойчивые лиственные опушки шириной не менее 150 м. По обеим границам таких опушек прокладывают минполосы шириной не менее 2,5 м. Если лиственные опушки создать невозможно, то на полосах хвойного леса, прилегающего к поселку, шириной 250–300 м полностью убирают горючий материал и по ним прокладывают через каждые 50 м продольные минполосы (см.п.2.3)
2.8	Прокладка защитных минполос бульдозерами, тракторами, почвообрабатывающими и другими орудиями шириной в зависимости от вида напочвенного покрова и его мощности:	
	- из лишайников и зеленых мхов - из ягодников и вереска - при мощном травяном покрове и на захламленных участках минимальная ширина - внутри блоков и хвойных массивов (п.п.2.1, 2.5 - 2.7)	От 1,0 до 1,5 м От 1,5 до 2,5 м От 2,5 до 4,0 м 1.4 м (создается за один проход плуга ПКЛ-70) Могут служить только в качестве придержки из расчета, что ширина полосы должна быть вдвое больше возможной высоты пламени низового пожара
		Вокруг площадей занятых постройками, лесными культурами, ценными хвойными молодняками естественного происхождения, вдоль лесовозных дорог, проходящих в хвойных насаждениях, в лиственных древостоях в порядке продолжения минполос, созданных на противопожарных барьерах в хвойных насаждениях, а также в других местах, где это необходимо
	- на лесосеках в хвойных равнинных лесах на сухих почвах с оставленной на пожароопасный сезон заготовленной лесопродукцией и порубочными остатками	Силами лесозаготовителей лесосеки окаймляются минполосами. Кроме того, лесосеки площадью свыше 25 га должны быть разделены поперечными минполосами на участки не более 25 га. Места складирования древесины на них, также окаймляются отдельными замкнутыми минполосами, а на хвойных вырубках – двумя такими полосами на расстоянии 5–10 м друг от друга
	- вдоль железных, шоссейных и лесовозных дорог (силами организаций, в ведении которых они находятся)	Полосы отвода вдоль них (лесовозные – по 10 м с каждой стороны) содержат весь пожароопасный сезон очищенными от валежа, древесного хлама и других легковоспламеняющихся материалов. Минполосы прокладывают по внешней стороне полос отвода, в хвойных насаждениях на сухой почве – две минполосы на расстоянии 5 м одна от другой.
		В этих же условиях минерализованными полосами окаймляют расположенные вблизи дорог штабеля шпал и снегозащитных щитов, деревянные мосты, стационарные платформы, жилые дома и будки путевых обходчиков, вокруг мест, где разрешено разведение костров, мест отдыха и курения в лесу, мест хранения ГСМ при проведении работ в лесу, вокруг площадок пожароопасных лесных промыслов (углежжения, смолокурения, дегтекурения и др.), вокруг площадок промежуточных и основных складов живицы, по границам с сельскохозяйственными угодьями
2.9	Устройство противопожарных разрывов на пожароопасный сезон:	
	- вокруг складов древесины в лесу	Склады размещают на открытых местах на расстоянии: от стен лиственного леса при площади места складирования до 8 га – 20 м, 8 га и больше – 30 м, от стен хвойного и смешанного леса при площади места складирования до 8 га – 40 м, 8 га и более – 60 м. Места складирования и указанные противопожарные разрывы очищают от горючих материалов
	- вокруг торфодобывающих предприятий	Отделяют от окружающих лесных массивов разрывами шириной 75 – 100 м с замкнутым водопроводным каналом по внутреннему краю разрыва. На полосе разрыва вырубают хвойный лес, а также лиственные деревья высотой до 8 м и убирают горючий материал
2.10	Устройство пожарных водоемов: размещение водоисточников, удаленных от возможного места возникновения лесных пожаров:	
	Класс пожарной опасности насаждений	Расстояние, км / Площадь насаждений, обеспечиваемая водой из одного водоема, га
	1	2–4 / 500
	2	2–8 / 2000–5000
	3–5	8–12 / 5000–10 000
	- подготовка естественных водоисточников для целей пожаротушения	Устройство к ним подъездов, оборудование специальных площадок для забора воды пожарными автоцистернами и мотопомпами, а в необходимых случаях углубление водоемов или создание запруд
	- строительство искусственных пожарных водоемов	По типовым проектам института «Росгипролес», в лесных массивах с высокой пожарной опасностью при отсутствии в них естественных водоисточников, вблизи улучшенных автомобильных дорог, от которых к водоемам должны быть проложены подъезды
	- эффективный запас воды в противопожарном водоеме	Не менее 100 м^3 в самый жаркий период лета

№ п/п	Показатели	Нормативы (оптимальные значения)
2.11	Устройство лесных дорог:	
	- общая плотность (густота) сети дорог	Не менее 6 км на 1000 га общей площади, в том числе в кварталах с преобладанием насаждений с низкой пожарной опасностью и небольшой скоростью распространения пожаров, допускается густота сети дорог меньше 6 км/тыс. га, а в кварталах с преобладанием насаждений высокой пожарной опасности она должна быть выше этого показателя
	- лесохозяйственные дороги	Устраивают в основном в освоенных лесах с интенсивным ведением лесного хозяйства на участках, где дороги необходимы не только для борьбы с лесными пожарами, но и будут широко использоваться для нужд лесного хозяйства. Приравниваются к дорогам общего пользования 5 категории и делятся на 3 типа: Лесохозяйственные дороги 1 типа: однополосные, общая ширина полос – 8 м, ширина обочин – по 1.75 м. Расчетная скорость движения – 60 км/ч со снижением на пересеченной местности до 40 км/ч
	- дороги противопожарного назначения	Относятся к дорогам лесохозяйственного назначения 3 типа, ширина земляного полотна которых равна 4.5 м, ширина обочин – по 0.5 м. Устраивают их в дополнение к имеющейся сети лесных дорог, чтобы обеспечить проезд автотранспорта к участкам, опасным в пожарном отношении, и к водоемам. К ним также относят грунтовые естественные проезды, проезжие квартальные просеки и различные трассы
2.12	Время доставки сил и средств пожаротушения к месту возникновения пожара	Не должно превышать 3 часа с момента обнаружения пожара, а для участков высокой пожарной опасности – не более 0,5–1,0 часа
2.13	Коэффициенты удлинения дорог, троп или расстояния пешего перехода для учета их кривизны и рельефа местности при расчете затрат времени на дорогу к месту пожара	
	- для лесохозяйственных дорог 1 типа	В равнинной местности – 1,1; в холмистой – 1,25
	- для лесохозяйственных дорог 3 типа (противопожарных)	В равнинной местности – 1,15; в холмистой – 1,65
2.14	Скорость движения рабочего-пожарника	Обычно составляет 1–3 км/час (при переходе от автодороги к месту пожара с инструментом)
2.15	Нормативы планировки наземного маршрутного патрулирования:	
2.15.1	Места размещения	В районах с низкой лесистостью (15% и ниже) и относительно равномерным распределением мелких участков леса по территории. При охране полезащитных лесонасаждений, насаждений по оврагам и балкам и т. п. Дополнительно к наблюдению со стационарных наблюдательных пунктов и авиапатрулированию – в местах лесозаготовок, строительства различных объектов и трасс, зонах отдыха, по берегам рек и озер, среди насаждений с высокой пожарной опасностью
2.15.2	Протяженность маршрута патрулирования	Зависит от вида транспорта, состояния дорог и принимаемой кратности осмотра охраняемого участка
2.15.3	Скорость движения лесопожарного патруля на пожароопасных участках	
	- мотоциклов, машин и других транспортных средств	По шоссейным дорогам общего пользования – не более 30 км/ч, по лесным дорогам – 15–20 км/ч. На безлесных пространствах в соответствии с правилами дорожного движения скорость может быть увеличена.
	- на моторных лодках и катерах	По водным путям – в пределах 15–20 км/час
2.16	Нормативы размещения на местности пунктов для наблюдения за возникновением лесных пожаров:	
2.16.1	Максимальный радиус обзора (при отличных условиях видимости) в зависимости от высоты вышек над окружающей местностью: - высота вышек, м - радиус обзора, км	 10 15 20 25 30 35 40 12 15 17 19 21 23 24
2.16.2	Оптимальное размещение вышек	На возвышенных местах – не далее 10–12 км друг от друга, а в равнинной местности – 5–7 км. Из расчета точного определения места пожара с 2–3 пунктов в наиболее вероятном районе их возникновения методом засечек с помощью угломерного инструмента (буссоли и т.п.) и бинокля. У телевизионной установки ПТУ-59 радиус наблюдения до 8 км (без подъема наблюдателя на высоту). Видеоконтрольное устройство и пульт управления размещают в любом закрытом помещении на расстоянии до 1 км от мачты, а при длине кабеля от 1 до 3 км необходимо подключать линейный усилитель
2.16.3	Допустимое размещение вышек (при недостатке средств)	Типовая металлическая вышка высотой 35 м обеспечивает достаточную видимость при плохих погодных условиях на расстояние 10–12 км, а при хороших – до 20 км. Поэтому их размещают на двойном расстоянии минимальной видимости (20–24 км). У телевизионной установки ПТУ-59 радиус наблюдения до 10–15 км
2.16.4	Срок службы наблюдательных вышек	Деревянных - 10 лет, металлических - 30 лет. Стоимость вышек практически одинакова
2.17	Нормативы планировки и размещения пожарно-химических станций:	
2.17.1	Показатели целесообразности организации ПХС (в соответствии с планами противопожарного устройства лесов)	В первую очередь, в лесничествах с наличием ценных лесов первых трех классов пожарной опасности и имеющих сеть дорог и водных путей транспорта общей протяженностью не менее 6 км на каждые 1000 га лесного фонда
2.17.2	Радиус закрепляемой вокруг каждой ПХС территории лесов: - при хорошем состоянии дорожной сети - при удовлетворительном - при некачественном	 Не более 40 км Не более 30 км Не более 20 км
2.17.3	Выбор места размещения здания ПХС	Как можно ближе к наиболее пожароопасным и горимым участкам леса, в центре закрепляемой территории, вблизи конторы лесничества (лесничества), цехов, нижних складов древесины и других подразделений, имеющих большое количество работающих, вблизи основных транспортных путей сообщения, водоемов. Из нескольких вариантов подбирают оптимальный, отвечающий наибольшему числу самых важных в данных условиях требований. Техника и лесопожарные бригады ПХС обычно концентрируются в одном пункте, но при необходимости подразделения ПХС могут размещаться в двух и более пунктах (в небольших удаленных пожароопасных лесничествах или урочищах, где организовывать отдельные ПХС нецелесообразно)
3.	Нормативы планировки работ при авиапатрулировании лесов от пожаров	
3.1	Размещение линий маршрутов на местности	Параллельно друг другу и длинной стороне обслуживаемого участка не более 60 км друг от друга, а от маршрута до границы обслуживаемого участка – не более 30 км
3.2	Высота полета: - при авиапатрулировании лесов от пожаров	Оптимальная 600 м. В каждом отдельном случае определяется характером поставленной задачи, местных полетных условий, технической характеристикой аппарата, наличием у него герметичной кабины (у самолета АН-24 – до 7000 м)
	- при совмещении авиапатрулирования с общим надзором за санитарным состоянием лесов	Для детального осмотра отдельных участков леса полет снижается до 200 м на самолетах и 100 м на вертолетах (с учетом рельефа местности и наличия на ней возвышающихся элементов)
3.3	Оценка точности определения места пожара авиапатрулированием:	
	- отлично - хорошо - удовлетворительно - неудовлетворительно	Без ошибки С ошибкой до 0,5 км С ошибкой от 0,5 км до 1,0 км С ошибкой более 1 км
3.4	Точность определения площади пожара с высоты	Допускается ошибка не более чем на 30%
3.5	Требования к участкам и условиям места высадки парашютистов-пожарников:	
	- высота полета	Не ниже 800 м (в зависимости от типа парашюта)
	- скорость ветра у земли	Не более 8 м/с
	- размеры открытых площадок приземления	Не менее 75*75 м (лесные прогалины, пересохшие болота, поля и т. п.) а в случае их отсутствия – кустарники и древостой высотой до 20 м
	- запрещение прыжка	На вырубки, гари, усохшие насаждения, ветровалы, а также вблизи высоковольтной линии
3.6	Нормативы планирования рабочих мест и участков, осуществляемой лесничествами на территории лесов, подлежащих авиационной охране:	
3.6.1	Организация пунктов приема авиадонесений:	
	- место размещения	У контор лесничеств и участковых лесничеств, ПХС, сельских администраций, в местах жительства лесной охраны, в населенных пунктах с наличием телефонной и радиосвязи
	- оборудование опознавательным знаком для патрульных самолетов (вертолетов)	На обоих скатах домов, где организовано дежурство, белой масляной краской или известью надписывают арабскими цифрами номер пункта. Цифры также можно выкладывать свежеструганным тесом. Размер цифр: по высоте – 2,5–3,0 м, по ширине – 0,75 м
3.6.2	Устройство дополнительных искусственных ориентиров в целях создания лучших условий ориентировки патрульных самолетов и вертолетов:	
	- типы ориентиров и место их размещения	Имеющиеся на лесной территории постройки (кордоны, охотничьи избушки, бараки и т.п.). В случае их отсутствия на открытых участках (не менее 100х100 м) сооружают на земле из окоренных жердей (неокоренных березовых плах) шалаши, двускатные крыши или прочно устанавливают вехи высотой до 7 м с белым флагом
	- оборудование их опознавательным знаком	На обоих скатах крыши построек наносится во всю их длину номер квартала (урочища или условной клетки патрульной карты). Высота знака – не менее 3 м, ширина – не менее 0,75 м
3.6.3.	Подбор и устройство посадочных площадок в районах работы вертолетов:	
	- назначение	Дозаправочные пункты, забор и высадка сил и средств пожаротушения, прием донесений и т.п.
	- место размещения	В лесных массивах, где чаще всего возникают пожары или имеется высокая пожарная опасность
	- минимальные размеры площадок для взлета и посадки вертолётов (рабочая площадь учета подходов)	Типы вертолетов / Равнинная местность, м МИ - 6 / 50*50 МИ - 8 / 30*30 МИ - 4 / 30*30 МИ - 2 / 16*16 МИ - 1А / 16*16
	- размещение препятствий в направлении взлета и посадки (участок воздушных подходов)	Все препятствия должны находиться на удалении двойной своей высоты от границы площадки
	- размещение препятствий высотой: более 0,5 м – для МИ-2, МИ-1А, Ка-26; более 1 м – для МИ-6, МИ-8, Ми-4	На расстоянии не ближе 10 м от границы площадки

Мероприятия по противопожарной профилактике подразделяются на три основные группы:

предупреждение возникновения лесных пожаров;

ограничение их распространения;

организационно-технические, лесоводственные и другие лесохозяйственные мероприятия, обеспечивающие пожарную устойчивость лесов и снижающие вероятность возникновения пожаров.

Нормативы противопожарного обустройства лесов Качугского лесничества определены в соответствии с приказом Федерального агентства лесного хозяйства от 27.04.2012 № 174 «Об утверждении Нормативов противопожарного обустройства лесов» (таблица 2.17.1.4).

Таблица 2.17.1.4

Нормативы противопожарного обустройства лесов Качугского лесничества

№ п/п	Меры противопожарного обустройства лесов	Ед. изм.	Наименование лесного района. Количество проектируемых мероприятий: Верхненленский таежный район, защитные леса	Верхненленский таежный район, эксплуатационные леса	Среднесибирский подтаежно-лесостепной район, защитные леса	Среднесибирский подтаежно-лесостепной район, эксплуатационные леса	Всего
1	2	3	4	5	6	7	8
1	Установка и размещение стендов и других знаков и указателей, содержащих информацию о мерах пожарной безопасности в лесах в виде:						
	стендов	шт.	1		1		2
	плакатов	шт.	21	83	2	9	115
	объявлений (аншлагов) и других знаков и указателей	шт.	41	167	33	69	310
2	Благоустройство зон отдыха граждан, пребывающих в лесах в соответствии со статьей 11 Лесного кодекса Российской Федерации	шт.	1	3		1	5
3	Установка и эксплуатация шлагбаумов, устройство преград, обеспечивающих ограничение пребывания граждан в лесах в целях обеспечения пожарной безопасности	шт.	1	3		1	5
4	Лесные дороги, предназначенные для охраны лесов от пожаров:						
	строительство	км	8	33	1	4	46
	реконструкция	км	16	67	2	7	92
	эксплуатация	км	548				548
5	Строительство, реконструкция и эксплуатация посадочных площадок для самолетов, вертолетов, используемых в целях проведения авиационных работ по охране и защите лесов	шт.	1				1
6	Прокладка противопожарных разрывов	км					2,1
	Прокладка просек	км	13	50	1	5	69
	Устройство противопожарных минерализованных полос	км	13	50	1	5	69
7	Прочистка и обновление:						
	просек	км	13	50	2	10	75
	противопожарных минерализованных полос	км	13	50	2	10	75
8	Строительство, реконструкция и эксплуатация:						
	пожарных наблюдательных пунктов (вышек, мачт, павильонов, и других наблюдательных пунктов)	шт.	13	50	1	3	67
	пунктов сосредоточения противопожарного инвентаря	шт.	По одному на добровольную пожарную дружину				
9	Устройство пожарных водоемов						
	1 КППО<*>	шт.	8	33	1	4	46
	2 КППО	шт.	2	8		1	11
	3 КППО	шт.	1	3			4
	Устройство подъездов к источникам противопожарного водоснабжения	шт.	11	45	1	5	62
10	Эксплуатация пожарных водоёмов и подъездов к источникам водоснабжения	шт.	13				13
11	Снижение природной пожарной опасности лесов путем регулирования породного состава лесных насаждений и проведения санитарно-оздоровительных мероприятий	га	в соответствии с лесным планом и планом тушения лесных пожаров на территории лесничества				
12	Проведение профилактического контролируемого противопожарного выжигания хвороста, лесной подстилки, сухой травы и других лесных горючих материалов	га	не планируется		20/380*	87/1620*	
13	Проведение работ по гидромелиорации:		не планируется				не планируется
	строительство лесоосушительных систем на осушенных землях	км					
	строительство дорог на осушенных лесных землях	км					
	создание шлюзов на осушенной сети	шт.					
14	Создание и содержание противопожарных заслонов:						
	шириной 120-320 м.	км	не планируется		1	5	6
	шириной 30 - 50 м	км			1	5	6
	Устройство лиственных опушек шириной 150 - 300 м	км			1	5	6

Примечание: 1. <*> - КППО - класс природной пожарной опасности.

2. Прокладка просек, противопожарных разрывов, устройство противопожарных минерализованных полос осуществляется за исключением территорий государственных природных заповедников, национальных парков, природных парков и государственных заказников (если иное не предусмотрено правовым режимом функциональных зон, установленным в

границах этих особо охраняемых природных территорий), в водоохранных зонах, а также выполняющих функции защиты природных и иных объектов (за исключением зон с особыми условиями использования территорий, на которых расположены соответствующие леса, если режим указанных территорий предусматривает вырубку деревьев, кустарников и лиан).

3. Строительство, реконструкция и эксплуатация пожарных наблюдательных вышек, мачт, павильонов в районах авиационной охраны лесов по необходимости проектируется с учетом местных условий.

4. *- числитель - согласно норматива противопожарного обустройства лесов в соответствии с приказом Федерального агентства лесного хозяйства от 27.04.2012 № 174 «Об утверждении Нормативов противопожарного обустройства лесов»;

*- знаменатель - принято агентством лесного хозяйства Иркутской области.

5. Норматив по строительству лесных дорог может корректироваться с учетом имеющейся плотности дорог всех назначений. Общая протяженность дорог в защитных лесах должна составлять не менее 10 км/1000 га, в эксплуатационных - 6 км/1000 га.

С целью предупреждения, своевременного обнаружения, ограничения распространения и ликвидации лесных пожаров в Качугском лесничестве предусматривается организация и содержание одной пожарно-химической станции (таблица 2.17.1.5)

Таблица 2.17.1.5

Информация о планируемых местах базирования и типах пожарно-химических станций (ПХС)

Наименование лесничества	Место базирования ПХС (населенный пункт)	Количество ПХС, шт.	
		ПХС I типа	ПХС II типа
Качугское	п. Качуг		1

В соответствии с частью 15 статьи 69 Федерального закона Российской Федерации от 22.07.2008 г. № 123-ФЗ «Технический регламент о требованиях пожарной безопасности» (в ред. от 13.07.2015 г. № 234-ФЗ) и приказом МЧС РФ от 24.04.2013 № 288 «Об утверждении свода правил СП 4.13130 «Системы противопожарной защиты. Ограничение распространения пожара на объектах защиты. Требования к объемно-планировочным и конструктивным решениям», противопожарные расстояния от границ застройки городских поселений до лесных массивов должны быть не менее 50 м, а от границ застройки городских и сельских поселений с одно-, двухэтажной индивидуальной застройкой до лесных массивов - не менее 30 м.

2.17.2. Требования к защите лесов от вредных организмов (нормативы, параметры санитарно-оздоровительных мероприятий)

Защита лесов - это выявление в лесах вредных организмов, растений, животных, болезнетворных организмов, способных при определенных условиях нанести вред лесам или лесным ресурсам, и предупреждение их распространения, и в случае возникновения очагов вредных организмов, отнесенных к карантинным объектам, их локализация и ликвидация.

Защита лесов от вредных организмов, отнесенных к карантинным объектам, осуществляется в соответствии с Федеральным законом № 206-ФЗ от 21.07.2014 г. «О карантине растений» (в ред. от 13.07.2015 г. № 233-ФЗ).

Карантинных объектов на территории Качугского лесничества не установлено.

Санитарно-эпидемиологическое благополучие населения (в том числе и при использовании населением лесов для рекреационных целей) обеспечивается согласно федеральному закону от 30.03.1999 г. № 52-ФЗ «О санитарно-эпидемиологическом благополучии населения» (в ред. от 13.07.2015 г. № 233-ФЗ).

Утвержденные приказом Рослесхоза от 29.12.2007 г. № 523:

- Руководство по проектированию, организации и ведению лесопатологического мониторинга;
- Руководство по проведению санитарно-оздоровительных мероприятий;
- Руководство по планированию, организации и ведению лесопатологических обследований;
- Руководство по локализации и ликвидации очагов вредных организмов отменены приказом Рослесхоза от 15.05.2015 № 158.

Разработанные вместо них нормативно правовые акты не зарегистрированы Министерством юстиции Российской Федерации, по этой причине образовался нормативно-правовой вакуум в применении названных методических указаний.

В практической деятельности в этой части следует руководствоваться иными нормативно правовыми документами, имеющими юридическую силу.

Санитарная безопасность в лесах обеспечивается в соответствии с «Правилами санитарной безопасности в лесах», утвержденными Постановлением Правительства Российской Федерации от 29.06.2007 г. № 414 (ред. от 01.11.2012 № 1128).

При использовании лесов необходимо соблюдать следующие санитарные требования:

1. При использовании лесов не допускается:

загрязнение почвы в результате нарушения требований обращения с пестицидами, агрохимикатами и другими опасными веществами и отходами;

невыполнение или несвоевременное выполнение работ по очистке лесосек, работ по приведению лесных участков в состояние, пригодное для их использования по целевому назначению;

выпас сельскохозяйственных животных на неогороженных лесных участках без пастуха или без привязи;

уничтожение, разорение гнёзд, муравейников, нор и других мест обитания животных;

загрязнение лесов промышленными и бытовыми отходами;

иные действия, способные нанести вред лесам.

2. Запрещается разведение и использование растений, животных и других организмов, не свойственных естественным экологическим системам, а также созданных искусственным путём, без разработки мер по предотвращению их неконтролируемого размножения.

3. При выборочных рубках и уходе за лесами в первую очередь должны вырубаться погибшие и повреждённые деревья.

4. В очагах вредных организмов порубочные остатки подлежат обязательному сжиганию с соблюдением правил пожарной безопасности в лесах.

5. При разработке лесосек и разрубке трасс под линейные объекты запрещается сдвигание порубочных остатков к стене леса.

6. В весенне-летний период не допускается хранение в лесах заготовленной древесины более 30 дней без окорки или обработки пестицидами.

7. Заготовленная древесина, заселённая стволовыми вредителями, до их вылета должна быть окорена, кора должна быть уничтожена.

8. Для заготовки живицы не предоставляются лесные насаждения, расположенные в очагах вредных организмов, а также ослабленные и повреждённые насаждения.

9. Проведение заготовки живицы, заготовки и сбора недревесных лесных ресурсов, пищевых лесных ресурсов должно осуществляться способами, исключающими возникновение очагов вредных организмов и усыхание деревьев.

10. Использование лесов для строительства, реконструкции, эксплуатации линий электропередачи, линий связи, дорог, трубопроводов и других линейных объектов, работ по геологическому изучению недр, разработки месторождений полезных ископаемых, переработки древесины и иных лесных ресурсов, а также для иных целей не должно ухудшать санитарное состояние лесов на предоставленных гражданам и юридическим лицам лесных участках и на лесных участках, прилегающим к ним.

Основными факторами ослабления насаждений и нарушения экологического равновесия являются:

- лесные пожары;
- вредные атмосферные выбросы;
- загрязнение грунтовых вод;
- все виды рубок (повреждение и поражение деревьев, подроста, кустарников и травянистого покрова, уничтожение почвы колесами и гусеницами тракторов).

Основными условиями для устойчивости лесных биоценозов к грибным заболеваниям являются:

- соответствие состава насаждений условиям местопроизрастания;
- разновозрастная структура древостоя;
- смешанный состав хвойных насаждений с лиственными;
- недопущение поражения и повреждения деревьев при проведении рубок.

Для своевременного обнаружения вредителей и болезней, других признаков неблагополучного состояния лесов, а также проведения мероприятий по борьбе с вредителями и болезнями леса, обеспечивающих своевременную ликвидацию появившихся очагов, запроектирован комплекс профилактических мероприятий.

Популяризация лесозащиты играет важную роль в повышении технического уровня специалистов лесничества. Лесоустройство проектирует организацию уголков лесозащиты, установку аншлагов и вывешивание плакатов, дающих представление о наиболее опасных вредителях и болезнях леса, цикле их развития и наносимом лесу ущербе.

Мероприятия по защите лесов от вредных организмов приведены в таблице 2.17.2.1.

Таблица 2.17.2.1

Ежегодный объем лесозащитных мероприятий

№ п/п	Мероприятия	Един. изм.	Требуется
1.	Лесопатологическое обследование	га	41617
2.	Наземные истребительные меры	га	по необходимости
3.	Почвенные раскопки	ям	по необходимости
4.	Протравливание семян	кг	по необходимости
5.	Биологические меры борьбы:		
5.1.	Наземные биологические меры борьбы:	тыс. руб.	по необходимости
5.2.	Защита питомников биологическим методом	тыс. руб.	по необходимости
5.3.	Изготовление гнездовий	шт.	50
5.4.	Изготовление кормушек для птиц	шт.	50
5.5.	Расселение и огораживание муравейников	шт.	20
6.	Организационно-хозяйственные мероприятия:		
6.1	Организация уголков лесозащиты при участковых лесничествах	шт.	2
6.2	Устройство (подновление) аншлагов, вывешивание плакатов по лесозащите	шт.	по необходимости
6.3	Пропаганда лесозащиты	тыс. руб.	по необходимости
6.4.	Космомониторинг	тыс. руб.	*
8	Авиахимборьба	га	*

Примечание.

* рассматривается в каждом конкретном случае (по необходимости).

В целях охраны лесов от загрязнения радиоактивными веществами осуществляется радиационное обследование лесов и устанавливаются зоны их радиоактивного загрязнения. Особенности охраны лесов, разработки и осуществления профилактических и реабилитационных мероприятий в зонах радиоактивного загрязнения лесов» утверждены приказом МПР России от 17.04.2007 г. № 101.

В целях сохранения редких и находящихся под угрозой исчезновения видов деревьев, кустарников, лиан, иных лесных растений, занесенных в Красную книгу Российской Федерации или красные книги субъектов Российской Федерации, может запрещаться осуществление деятельности, негативное воздействие которой приведет или может привести к сокращению численности таких растений и (или) ухудшению среды их обитания, либо могут устанавливаться ограничения осуществления этой деятельности.

В целях обеспечения санитарной безопасности в лесах осуществляются:

лесозащитное районирование (определение зон слабой, средней и сильной лесопатологической угрозы);

лесопатологические обследования и государственный лесопатологический мониторинг;

авиационные работы и наземные работы по локализации и ликвидации очагов вредных организмов;

санитарно-оздоровительные мероприятия (вырубка погибших и поврежденных лесных насаждений, очистка лесов от захламления, загрязнения и иного негативного воздействия);

Меры санитарной безопасности на лесных участках, предоставленных в аренду, осуществляются арендаторами этих лесных участков на основании проекта освоения лесов.

Лесозащитное районирование

Лесозащитное районирование осуществляется в целях обеспечения санитарной безопасности в лесах и заключается в определении зон слабой, средней и сильной лесопатологической угрозы.

Критерием для определения зон лесопатологической угрозы служит степень повреждения лесов вредными организмами с учетом целевого назначения лесов, их экологической и хозяйственной ценности.

Для каждой зоны лесопатологической угрозы органами государственной власти и органами местного самоуправления, указанными в подпункте «б» пункта 3 «Правил санитарной безопасности в лесах», определяются требования, учитываемые при проведении лесопатологического мониторинга и осуществлении лесозащитных мероприятий, а также устанавливаются критерии для определения мероприятий по защите лесов.

На основании однородности лесохозяйственных и лесорастительных условий в пределах зон лесопатологической угрозы выделены лесозащитные районы. Качугское лесничество отнесено к Киренскому лесозащитному району и расположено в зоне средней лесопатологической угрозы.

Лесопатологические обследования и государственный лесопатологический мониторинг

Государственный лесопатологический мониторинг, проводимый в целях охраны и защиты лесов, предусматривает сбор, анализ и использование информации о лесопатологическом состоянии лесов, в том числе об очагах вредных организмов, отнесенных к карантинным объектам (государственный лесопатологический мониторинг). Государственный лесопатологический мониторинг (ГЛПМ) является частью государственного экологического мониторинга (государственного мониторинга окружающей среды). Порядок организации и осуществления государственного лесопатологического мониторинга установлен приказом МПР России от 09.07.2007 г. № 174 «Об утверждении Порядка организации и осуществления лесопатологического мониторинга».

Система ГЛПМ включает в себя обязательные и дополнительные мероприятия. К обязательным мероприятиям относят общий и детальный лесопатологические надзоры за состоянием лесов. При возникновении угрозы повреждения, поражения и усыхания лесов проводят дополнительные мероприятия - лесопатологические обследования.

Для регулярного наземного наблюдения за состоянием объектов ГЛПМ должна быть заложена сеть постоянных пунктов наблюдения (далее ППН), размещенных с учетом выделенных однородных групп (страт) лесных насаждений, сходных по основным таксационным показателям.

На территории Качугского лесничества сеть ППН не заложена. Закладка сети ППН на территории Качугского лесничества планируется в текущем ревизионном периоде.

Общий лесопатологический надзор проводят с целью обнаружения и определения причин массового усыхания и повреждения лесов вредителями, болезнями и другими неблагополучными факторами, т.е. он проводится тогда, когда лесу уже нанесен ущерб. Поэтому общий лесопатологический надзор является внеплановым мероприятием. Эти же цели преследует текущее лесопатологическое обследование - это наиболее широко распространенный способ проверки сигналов о появлении вредителей и болезней леса. Первоочередными объектами плановых текущих лесопатологических обследований должны быть:

- насаждения, поврежденные за последние три года вредителями или болезнями древесной растительности;
- насаждения, пройденные за последние три года лесными пожарами, а также граничащие с ними;
- насаждения с наличием сухостоя и захламленности;
- перестойные насаждения.

При обследовании глазомерно определяется степень повреждения насаждений или отдельных древесных пород вредителями или болезнями. Производится глазомерный учет санитарного состояния (наличие ветровала, бурелома и прочее) с указанием примерной площади и массы.

Степень повреждения крон хвое- и листогрызущими вредителями определяется глазомерно в процентах для всего пораженного участка. Поврежденность насаждений стволовыми вредителями, грибными и другими заболеваниями, оценивается в процентах от общего числа деревьев с подразделением их на сухостойные, заселенными стволовыми вредителями, пораженные болезнями. Глазомерно оценивается их объем в кубометрах. При этом гниль ствола устанавливается по плодовым телам и другим внешним признакам. Материалы лесопатологического обследования отправляются в лесничество, где анализируются и систематизируются.

Общий надзор за хвое- и листогрызущими вредителями проводится в два срока: весенне-летний и летне-осенний. При необходимости проводится детальный лесопатологический надзор, включающий систему постоянных наблюдений за изменением качественных и количественных характеристик состояния популяций вредных лесных насекомых, позволяющий прогнозировать изменения их численности и принимать решения о целесообразности лесозащитных мероприятий. Детальный надзор при необходимости проводится межрайонным инженером-лесопатологом совместно с работником лесничества.

Граждане и юридические лица, осуществляющие использование, охрану, защиту и воспроизводство лесов, в случае обнаружения погибших или поврежденных вредными организмами, иными природными и антропогенными воздействиями лесных насаждений, обязаны в 5-дневный срок со дня обнаружения таких насаждений проинформировать об этом указанные в подпункте «б» пункта 3 «Правил санитарной безопасности в лесах» органы государственной власти или органы местного самоуправления, предоставившие лесные участки для использования или являющиеся заказчиками соответствующих работ по охране, защите, воспроизводству лесов.

Для сбора информации о лесопатологическом состоянии лесов осуществляются дистанционные и наземные работы с использованием при необходимости данных космической съемки.

Авиационные работы и наземные работы по локализации и ликвидации очагов вредных организмов

Авиационные работы по защите лесов включают в себя осуществление государственного лесопатологического мониторинга с использованием авиационных средств и проведение иных работ по защите лесов от вредных организмов. Применение авиации в защите лесов регулируется приказом Рослесхоза от 03.11.2011 г. № 470 «Об утверждении Порядка организации и выполнения авиационных работ по охране и защите лесов».

Для локализации и ликвидации очагов вредных организмов проводятся авиационные и наземные работы с применением пестицидов, феромонов и энтомофагов.

Очагами вредных организмов считаются территории лесов, на которых численность (концентрация) вредных организмов и повреждения, нанесенные ими, угрожают жизнеспособности лесных насаждений. Отнесение территории лесов к очагам вредных организмов осуществляется по результатам лесопатологического мониторинга.

Для решения вопроса о необходимости проведения мероприятий по локализации и ликвидации очагов вредных организмов осуществляется контрольное лесопатологическое обследование, по результатам которого заинтересованными органами принимается решение о сроках и объемах проведения работ или об отсутствии необходимости в их проведении.

Мероприятия по локализации и ликвидации очагов вредных организмов проводятся в соответствии с законодательством Российской Федерации в области безопасного обращения с пестицидами и агрохимикатами.

Заинтересованные органы обеспечивают оповещение населения и заинтересованных организаций об ограничении пребывания в лесах на время проведения мероприятий по локализации и ликвидации вредных организмов.

На территории Качугского лесничества выявлены действующие очаги вредных организмов. В качестве биологических мер борьбы, и регулирования численности насекомых особую роль играют муравьи и насекомоядные птицы. С целью охраны муравейников проектируется их огораживание в ежегодном объеме 20 шт., а для привлечения насекомоядных птиц проектируется изготовление и развешивание искусственных гнезд 50 шт. и кормушек в ежегодном объеме 50 шт. В первую очередь птицы привлекаются на гнездование в молодые и средневозрастные насаждения, наиболее часто подвергающиеся нападению вредных насекомых.

Гнездовья развешиваются как на открытых местах (скворечники), так и внутри насаждений (синичники). Время вывешивания гнездовий для привлечения оседлых птиц – осень, начало зимы, для привлечения перелетных – весна, до прилета их с мест зимовки.

Санитарно-оздоровительные мероприятия

Санитарно-оздоровительными мероприятиями являются вырубка погибших и поврежденных лесных насаждений, очистка лесов от захламления, загрязнения и иного негативного воздействия.

При проведении санитарно-оздоровительных мероприятий обеспечивается соблюдение требований по сохранению редких и находящихся под угрозой исчезновения видов растений и животных, занесенных в Красную книгу Российской Федерации и в Красную книгу Иркутской области. Для лесных растений, относящихся к видам, занесенным в поименованные Красные книги, а также включенных в перечень видов (пород) деревьев и кустарников, заготовка древесины которых не допускается, утвержденный приказом Рослесхоза от 05.12.2011 г. № 513, разрешается рубка только погибших экземпляров.

Санитарные рубки и очистка лесов от захламления проводятся в лесах любого целевого назначения и всех категорий защитных лесов, кроме заповедных участков. Санитарные рубки не проводятся в молодняках до созревания в них деловой древесины, в этом случае проводятся уборка захламленности, рубки ухода или другие лесохозяйственные мероприятия. Очистка лесов от захламления проводится при необходимости удаления из насаждения стоящих или лежащих стволов деревьев, утративших свои деловые качества (неликвидная древесина и дрова).

При выборочной санитарной рубке отбор в рубку и клеймение деревьев производятся под непосредственным контролем должностных лиц лесничества. При сплошной санитарной рубке клеймение не требуется.

Согласно Руководству по проведению санитарно-оздоровительных мероприятий, в обязательном порядке в санитарную рубку назначаются деревья 5 и 6-й категорий состояния. Ветровал и бурелом приравнивается к 5-6-й категориям состояния. Допускается уборка деревьев других категорий состояния в следующих случаях:

- деревья 4-й категории состояния назначаются в рубку в хвойных насаждениях;

- деревья 3-4-й категории состояния (сильно ослабленные и усыхающие) назначаются в рубку в очагах корневой губки, бактериальной водянки и голландской болезни (при этом в материалах по планированию рубки обязательно должно быть показано, на каком основании данный участок отнесен к очагу болезни, каковы характеристики очага);

- в эксплуатационных лесах - деревья при наличии на стволах явных признаков гнилей (дупла, плодовые тела трутовиков, раковые раны, охватывающие более 2/3 окружности ствола);

- в насаждениях, пройденных пожаром - деревья с наличием прогара корневой шейки не менее 3/4 окружности ствола (при этом обязательно наличие пробной площади с раскопкой корневой шейки не менее чем у 100 деревьев), или высушивание луба не менее 3/4 окружности ствола (наличие пробной площади также обязательно);

- деревья ели, имеющие повреждения коры лосем и другими животными более трети окружности ствола и признаки развития стволовой гнили, а также свежие поселения стволовых вредителей, занимающие более половины окружности ствола.

Отбор деревьев в рубку в очагах хвое - и листогрызущих насекомых производится после завершения периода восстановления хвои (листвы).

Жизнеспособные деревья с дуплами в количестве 5-10 штук на 1 га оставляют в целях обеспечения естественными укрытиями представителей лесной фауны.

Рубка деревьев и кустарников при проведении санитарно-оздоровительных мероприятий проводится в соответствии с Правилами санитарной безопасности в лесах, Правилами заготовки древесины, Правилами пожарной безопасности в лесах, Правилами ухода за лесами, Руководством по проведению санитарно-оздоровительных мероприятий**.**

Выборочные санитарные рубки

Выборочные санитарные рубки проводятся в целях оздоровления насаждений, частично утративших устойчивость, восстановления их целевых функций, локализации и (или) ликвидации очагов стволовых вредителей и опасных инфекционных заболеваний.

После проведения выборочных санитарных рубок полнота насаждений не должна быть ниже предельных величин, при которых обеспечивается способность древостоев выполнять функции, соответствующие их категориям защитности или целевому назначению.

В спелых и перестойных эксплуатационных лесах, выборочные санитарные рубки не проводятся. При наличии в них повышенного текущего отпада они планируются в рубку первой очереди.

После повреждения древостоев огнем к выборочной санитарной рубке следует приступать в возможно короткие сроки и заканчивать на весенних гарях до 1 июля, ранне - летних - до 1 августа, позднее - летних и осенних - до 1 мая следующего года.

В еловых насаждениях с долей участия ели в составе более 7 единиц запрещается проведение выборочных рубок.

Сплошные санитарные рубки

Санитарная рубка считается сплошной, если вырубается весь древостой на площади 0,1 га и более. Нельзя проводить сплошную рубку на всем выделе, если в нем имеются куртины здорового леса площадью от 0,1 га и более (кроме еловых и пихтовых насаждений).

Сплошная санитарная рубка проводится в насаждениях, в которых после удаления деревьев, подлежащих рубке, полнота становится ниже предельных величин, при которых обеспечивается способность древостоев выполнять функции, соответствующие категориям защитных лесов или целевому назначению. Расчет фактической полноты древостоя обеспечивается при проведении лесопатологического обследования.

В каждом выделе лесного участка, запланированного в сплошную санитарную рубку, закладывают пробные площади. На пробных площадях учитывается не менее 100 деревьев главной породы, в низкополнотных насаждениях (фактическая полнота 0,3-0,5) - не менее 50 деревьев главной породы. В случаях, если общая площадь подлежащего сплошной санитарной рубке участка превышает 100 га, допустима закладка пробных площадей в каждом третьем выделе и глазомерная лесопатологическая таксация насаждений в выделах, где пробы не закладываются.

Пробные площади располагаются по площади участка равномерно. Количество пробных площадей должно обеспечивать оценку средних значений запаса деревьев по категориям состояния главной лесообразующей породы с ошибкой не более ±10%.

Сроки и технологию проведения сплошных санитарных рубок увязывают с биологией основных вредителей и болезней, лесоводственной характеристикой насаждения, обеспеченностью его естественным возобновлением.

Очистка лесов от захламления

Очистка лесов от захламления (неликвидной древесины и дров), в том числе валежа, проводится, как правило, одновременно с другими лесохозяйственными мероприятиями - рубками ухода, выборочными и сплошными санитарными рубками.

Как самостоятельное мероприятие, очистка лесов от захламления проводится в местах образования ветровала, бурелома, снеголома, верховых пожаров и других повреждений деревьев при наличии неликвидной древесины и дров более 90% от общего запаса насаждения.

В первую очередь очистка лесов от захламления производится в особо охраняемых участках, лесах, выполняющих санитарно-гигиенические и оздоровительные функции, защитных полосах вдоль дорог. На землях другого целевого назначения и иных категорий защитных лесов очистка лесов от захламления производится в случае, если создается угроза возникновения очагов вредных организмов или пожарной безопасности.

В проведении санитарно-оздоровительных мероприятий нуждается 2119 га лесов, в том числе 1281 га лесов нуждается в проведении сплошных санитарных рубок и 838 га в проведении выборочных санитарных рубок.

Нормативы и параметры санитарно-оздоровительных мероприятий приведены в таблице 2.17.2.2.

Кроме выявленных при лесопатологической таксации древостоев, нуждающихся в проведении санитарно-оздоровительных мероприятий, в перспективе на территории лесничества могут появляться другие поврежденные насаждения, поэтому специалисты лесничества обязаны следить за санитарным состоянием лесов и своевременно подбирать участки, нуждающиеся в проведении санитарных рубок.

Таблица 2.17.2.2

Нормативы и параметры санитарно-оздоровительных мероприятий

№ п/п	Показатели	Ед. изм.	Рубка погибших и повреждённых лесных насаждений			Очистка лесов от захлам ления	Итого
			всего	в том числе			
				сплошная	выборочная		
Всего по лесничеству (округлено)							
1.	Выявленный фонд по лесоводственным требованиям	га	6359	3843	2516		6359
		тыс м³	898	772,1	125,9		898
2.	Срок вырубки или уборки (очистки)	лет	3	3	3		
3.	Ежегодный допустимый объем изъятия древесины:						
	площадь	га	2119	1281	838		2119
	выбираемый запас:						
	-корневой	тыс. м³	299,4	257,4	42,0		299,4
	-ликвидный	тыс. м³	268,8	205,3	63,5		268,8
	-деловой	тыс. м³	130,5	112,1	18,4		130,5
в том числе хвойные: (округлено)							
4.	площадь	га	1933	1120	813		1933
	выбираемый запас:						
	-корневой	тыс. м³	280,7	239,4	41,2		280,7
	-ликвидный	тыс. м³	255,7	192,7	63		255,7
	-деловой	тыс. м³	124,2	106,1	18,1		124,2
мягколиственные: (округлено)							
5.	площадь	га	186	160	26		186
	выбираемый запас:	тыс. м³					
	-корневой	тыс. м³	18,7	18	0,7		18,7
	-ликвидный	тыс. м³	13,1	12,6	0,5		13,1
	-деловой	тыс. м³	6,3	6	0,3		6,3
Хозсекция Сосновая							
1.	Выявленный фонд по лесоводственным требованиям	га	284,7	176,7	108		284,7
		тыс. м³	39,7	34,5	5,3		39,7
2.	Срок вырубки или уборки	лет	3	3	3		
3.	Ежегодный размер пользования:						
	площадь	га	94,9	58,9	36		94,9
	выбираемый запас	тыс. м³					
	-корневой	тыс. м³	13,2	11,5	1,8		13,2
	-ликвидный	тыс. м³	10,8	9,4	1,4		10,8
	-деловой	тыс. м³	6,4	5,6	0,8		6,4
Хозсекция Лиственничная							
1.	Выявленный фонд по лесоводственным требованиям	га	4397,2	2507,2	1890		4397,2
		тыс. м³	595,9	501,4	94,5		595,9
2.	Срок вырубки или уборки	лет	3	3	3		
3.	Ежегодный размер пользования:						
	площадь	га	1465,7	835,7	630		1465,7
	выбираемый запас	тыс. м³					
	-корневой	тыс. м³	198,6	167,1	31,5		198,6
	-ликвидный	тыс. м³	158,8	133,6	55,2		158,8
	-деловой	тыс. м³	87,3	73,4	13,9		87,3
Хозсекция Кедровая							
1.	Выявленный фонд по лесоводственным требованиям	га	770	558	212		770
		тыс. м³	180,1	164,6	15,5		180,1
2.	Срок вырубки или уборки	лет	3	3	3		
3.	Ежегодный размер пользования:						
	площадь	га	256,7	186	70,7		256,7
	выбираемый запас	тыс. м³					
	-корневой	тыс. м³	60,1	54,9	5,2		60,1
	-ликвидный	тыс. м³	49,2	45	4,2		49,2
	-деловой	тыс. м³	27	24,7	2,3		27
Хозсекция Еловая							
1.	Выявленный фонд по лесоводственным требованиям	га	348	120	228		348
		тыс. м³	26,2	17,8	8,4		26,2
2.	Срок вырубки или уборки	лет	3	3	3		
3.	Ежегодный размер пользования:						
	площадь	га	116	40	76		116
	выбираемый запас	тыс. м³					
	-корневой	тыс. м³	8,7	5,9	2,8		8,7
	-ликвидный	тыс. м³	6,9	4,7	2,2		6,9
	-деловой	тыс. м³	3,5	2,4	1,1		3,5
Хозсекция Березовая							
1.	Выявленный фонд по лесоводственным требованиям	га	559	481	78		559
		тыс. м³	56,1	53,9	2,2		56,1
2.	Срок вырубки или уборки	лет	3	3	3		
3.	Ежегодный размер пользования:						
	площадь	га	186,3	160,3	26		186,3
	выбираемый запас	тыс. м³					
	-корневой	тыс. м³	18,7	18,0	0,7		18,7
	-ликвидный	тыс. м³	13,1	12,6	0,5		13,1
	-деловой	тыс. м³	6,3	6	0,3		6,3

Санитарное состояние лесов

Главными неблагоприятными факторами, ежегодно влияющими на лесные насаждения, являются лесные пожары, воздействие неблагоприятных погодных условий, повреждение вредными насекомыми, поражение болезнями леса, антропогенные факторы, и так же самовольные рубки и брошенные на лесосеках не только порубочные остатки, но и деловые части стволов. В связи с вышеперечисленными негативными факторами происходит ослабление деревьев, и текущий отпад превышает установленные нормы.

В целом санитарное состояние лесов в Качугском лесничестве удовлетворительное.

По данным «Обзора санитарного и лесопатологического состояния лесов Иркутской области за 2014 год и прогноза лесопатологической ситуации на 2015 год», составленного филиалом ФГБУ «Рослесозащита» - «Центр защиты леса Иркутской области» площадь насаждений с нарушенной и утраченной устойчивостью составила 27726,8 га, в том числе 4255,6 га погибших насаждений.

Таблица 2.17.2.3

Распределение площади насаждений с нарушенной и утраченной устойчивостью по причинам ослабления и гибели на 01.01.2015 года

Всего, га	В том числе по причинам ослабления (гибели), га						
	лесные пожары	повреждение насекомыми	неблагоприятные погодные условия и почвенно-климатические факторы	болезни леса	повреждение дикими животными	Антропогенные факторы	
						всего	в том числе промывы-бросы
27726,8	12498,2	898,2	3243,2	11087,2			

Лесные пожары

Горимость и гибель лесов от пожаров носят, как и общая гибель лесов, ярко выраженный циклический характер, обусловливаемый периодическими изменениями климатических условий.

Таблица 2.17.2.4

Распределение площади насаждений с нарушенной и утраченной устойчивостью в результате повреждения их пожарами на 01.01.2015 года

Площадь насаждений с наличием усыхания на конец года, га					В том числе погибшие насаждения			Насаждения с наличием захламленности	
Всего	в том числе по степени усыхания				за текущий год		оставшиеся на корню, на конец текущего года, га	площадь, га	запас, дес.м³
	до 4%	4,1-10%	10,1-40%	более 41%	площадь, га	запас, дес. м³			
12498,2	35	1176	4575	6712,2	592,9	9806,1	4255,6	-	-

В основном от лесных пожаров погибают молодняки и средневозрастные насаждения. В дальнейшем из-за низкого потребительского спроса на такую древесину эти участки не вырубаются и не восстанавливаются, в последующем древостои заселяются и отрабатываются стволовыми вредителями, деревья вываливаются, в результате чего захламляются лесные земли. Ожидается, что в ближайшие годы размеры усыхания насаждений под воздействием лесных пожаров возрастут.

Неблагоприятные погодные и почвенно-климатические факторы

К неблагоприятным погодным условиям, приводящим к ослаблению или гибели лесных насаждений, относятся: ураганные ветра, вызывающие массовый ветровал, бурелом, снеголом, ливни, морозы, изменение уровня грунтовых вод под действием почвенно-климатических факторов.

Усыхание насаждений от воздействия неблагоприятных погодных условий является третьим по значимости фактором ослабления лесов.

Влияние на ослабление насаждений оказывают условия произрастания (усыхание насаждений в результате длительного затопления или изменения уровня грунтовых вод). В неблагоприятных условиях формируются, как правило, низкобонитетные, менее жизнеспособные насаждения. Процесс усыхания ослабленных древостоев в неблагоприятных условиях произрастания идет интенсивнее.

Таблица 2.17.2.5

Распределение площади насаждений с нарушенной и утраченной устойчивостью по величине усыхания на 01.01.2015 года

Площадь насаждений с наличием усыхания на конец года, га					В том числе погибшие насаждения			Насаждения с наличием захламленности	
Всего	в том числе по степени усыхания				за текущий год		остав шиеся на корню, на конец текущего года, га	пло щадь, га	запас, дес.м^3
	до 4%	4,1-10%	10,1-40%	более 40%	площадь, га	запас, дес. м^3			
27726,8	630	2939	13631,4	10526,4	848	15779,93	5487,46	-	-

Повреждение насекомыми-вредителями

Дендрофильные насекомые составляют весьма значительную и существенную группу организмов в лесных экосистемах. Они оказывают большое влияние на состояние лесов. Вследствие развития очагов массового размножения дендрофильных насекомых на значительных площадях роль этих факторов в усыхании насаждений довольно велика.

Повреждения насекомыми приводят к ряду последовательных изменений в лесных сообществах, вызывающих потерю прироста, ослабление и, нередко, гибель древостоев, изменение породного состава насаждений.

Наибольший вред насаждениям наносит деятельность стволовых вредителей (большой еловый лубоед, черный сосновый усач). Причиной этого является заселение стволовыми вредителями уже ослабленных насаждений под воздействием других неблагоприятных факторов (сибирский шелкопряд, лесные пожары).

Болезни леса

Наличие большого количества перестойных насаждений на территории лесничества является первоочередной причиной снижения биологической устойчивости древостоев. С ними связаны большие количественные и качественные потери древесины, преждевременное усыхание отдельных деревьев и целых участков леса.

Наибольшей вредоносностью среди болезней, оказывающих воздействие на ослабление и гибель насаждений, выделяются комлевые и стволовые гнили, вызываемые различными видами трутовиков.

По причине скрытого характера развития, большинство болезней формируются многие годы, и даже десятилетия без внешних признаков, что в дальнейшем приведет к их распространению в древостое на значительных площадях, ухудшению общего его состояния и к сильному снижению технических качеств древесины. С целью предупреждения распространения болезней в насаждениях необходимо проводить лесопатологические обследования для своевременного назначения и проведения санитарно–оздоровительных мероприятий.

Лесопатологическое состояние

За последние десять лет наблюдается динамика снижения общей площади очагов вредителей и болезней.

Очаги вредителей и болезней леса

На 01.01.2015 г. на территории Качугского лесничества зафиксированы очаги болезней и вредителей леса, выявленные в результате лесопатологического мониторинга на площади 11087,2 га, из них требуют проведения мер борьбы 11087,2 га. Лесным планом Иркутской области локализация и ликвидация очагов вредителей и болезней леса в 2016-2018 годах не предусматривается.

Очаги болезней леса

Развитие очагов многих болезней леса, как правило, происходит на фоне снижения устойчивости насаждений под влиянием природных и антропогенных факторов среды. В насаждениях, где нарушение устойчивости произошло под влиянием факторов самой разной природы, почти всегда создаются благоприятные условия для развития патогенов, которые, в свою очередь, становятся дополнительными факторами неблагоприятного воздействия и часто причиной полного разрушения и гибели древостоя.

Болезни взрослых насаждений

Болезни леса - одна из распространенных причин ослабления и усыхания насаждений. Их широкое распространение связано, в первую очередь, с наличием на обследованной территории высоковозрастных древостоев, ослабленных пожарами, подсочкой и другими причинами. Формирование очагов болезней напрямую зависят от возраста насаждений.

В дальнейшем состояние насаждений в очагах болезней леса будет ухудшаться. Это, в первую очередь, связано с большим количеством насаждений с высоким классом возраста и погодными условиями. Частые и продолжительные дожди, в сочетании с теплой летней погодой будут содействовать распространению спор грибов и бактерий. Резкие перепады температур, ранее выпадение снега, повреждение градом, ветром и сильные морозы будут благоприятствовать заражению насаждений через раны и повреждения. Размеры усыхания насаждений под воздействием болезней леса будут увеличиваться в связи с увеличением сети лесопатологического мониторинга, который позволяет своевременно выявлять ранее неизвестные площади погибших и ослабленных насаждений.

Сибирский коконопряд (Dendrolimus superans sibiricus Tschetw)

Очаги сибирского коконопряда на 01.01.2015 г. зафиксированы на площади 291,4 га.

Повреждаемые породы: лиственница, пихта, кедр, ель, сосна, кедровый стланик. Жизненный цикл: начинается во второй половине июля и длится около месяца. В середине августа из яиц выходят гусеницы первого возраста и начинают питаться. К концу сентября гусеницы достигают II-III возраста и уходят на зимовку в подстилку. В мае поднимаются в крону, где они питаются до осени и уходят на вторую зимовку в V-VI возрасте. Весной гусеницы вновь поднимаются в кроны и после активного питания в июне плетут плотный серый кокон. Развитие шелкопряда в куколке длится 3-4 недели.

В 2014 году при проведении работ по лесопатологическому мониторингу в Качугском лесничестве выявлено затухание очагов сибирского коконопряда под воздействием естественных факторов на площади 221,6 га. Очаг № 14.01-12 на площади 291,4 га находится в фазе роста численности. Плотность популяции гусениц 2 –го возраста здоровая и составляет 29,9 шт./дер., при максимуме 320 шт./дер., при 100 % относительной заселенности. Объедание кроны гусеницами составляет 31,1 %, прогнозируемое объедание кроны с учетом прошлых лет составляет 32,8 %. Связи с тем, что очаг находится вблизи населенных пунктов, проведение работ по локализации и ликвидации в данных насаждениях запрещено действующим НПА (СанПин 1.2.2584-10).

Таблица 2.17.2.6

Распределение площадей насаждений с повышенной и очаговой численностью сибирского коконопряда по степени повреждения на 01.01.2015году

Лесничество	Степень повреждения насаждений				
	до 25%	25…50%	51…75%	более 75%	итого
1	2	3	4	5	6
Качугское		291,4			291,4

Сосновая губка (Phellinus pini)

Сосновая губка является наиболее распространенной болезнью в лесах области.

Очаги сосновой губки на конец 2014 г. зафиксированы на площади 350,1 га. Сосновая губка обычно начинает свое развитие на соснах, достигших 40-50 лет. Для этого возбудителя характерно скрытое течение болезни, когда о развитии гнили в стволе можно судить только по наличию мертвых, табачных сучьев, плодовые тела появляются не ранее, чем через 10 лет после заражения. Процент фаутности зависит в основном от полноты древостоя и связанного с этим очищения от сучьев, а также от возраста насаждений. Очаги сосновой губки чаще можно встретить в местах с повышенной влажностью.

Таблица 2.17.2.7

Распределение площади насаждений в очагах губки сосновой по степени их пораженности на 01.01.2015 году

Лесничество	Степень пораженности насаждений			
	11…20%	21…30%	более 30%	итого
1	2	3	4	5
Качугское	101	215,4	33,7	350,1

Трутовик окаймленный (Fomitopsis pinicola)

Очаги окаймленного трутовика на конец 2014 г. действуют на площади 66 га.

Трутовик окаймленный встречается на стволах хвойных (кедр, сосна, лиственница, ель, пихта) и лиственных пород (береза, осина), валежнике, пнях, сухостое, буреломных деревьях. Этот вид принадлежит к числу самых распространенных дереворазрушающих грибов, вызывающих очень активное гниение древесины. Он вызывает ядрово-заболонную бурую деструктивную гниль. Разрушенная древесина распадается на мелкие кусочки и легко растирается в порошок. Распространяется по стволу на высоту до 4 метров.

Таблица 2.17.2.8

Распределение площади насаждений в очагах трутовика окаймленного по степени поражения на 01.01.2015 году

Лесничество	Степень поражения насаждений, га			Итого
	11...20%	21...30%	более 30%	
Качугское	66			66

Осиновый трутовик (Phellinus tremulae)

Очаги трутовика ложного осинового на конец 2014 г. действуют на площади 2,3 га. Поражает осину. Плодовое тело – многолетнее, диаметром до 25 см, толщиной до 12 см. Образуются в местах опавших сучьев. Вызывает центральную, ядровую гниль, отделенную от здоровой древесины широкой (2-4 мм) темно-серой линией, вокруг которой на свежих распилах хорошо видна зеленоватая полоса раневого ядра шириной около 1 см. Структура гнили – коррозионная. Окраска гнили – белая или желтоватая. Протяженность – до 18 м; в основном, в средней части ствола, но может подниматься в верхнюю часть дерева и в ветви, а также опускаться вниз по стволу до корней (сквозная). Возраст 2-3-летние осины и старше.

Лиственничная губка (Fomitopsis officinalis)

Очаги лиственничной губки на конец 2014 г. отмечены на площади 679 га.

Патогенный гриб широко распространен в лиственничных лесах. Поражает лиственницу, кедр, реже пихту, сосну. Встречается главным образом в ослабленных, спелых и перестойных насаждениях. Распространяется гниль по стволу на высоту 15-20 м. Сильное развитие гнили приводит к суховершинности деревьев, большим потерям деловой древесины.

Таблица 2.17.2.9

Распределение площади насаждений в очагах губки лиственничной по степени поражения на 01.01.2015 году

Лесничество	Степень поражения насаждений, га			Итого
	11...20%	21…30%	более 30%	
1	2	3	4	5
Качугское	152,2	478,5	48,3	679

2.17.3. Требования к воспроизводству лесов (нормативы, параметры, сроки проведения мероприятий по лесовосстановлению, лесоразведению, уходу за лесами)

В соответствии со статьей 61 ЛК РФ, погибшие, поврежденные леса подлежат воспроизводству. Воспроизводство лесов осуществляется путем лесовосстановления и ухода за лесами.

Лесоразведение осуществляется для предотвращения водной, ветровой и иной эрозии почв, создания защитных лесов и иных целей, связанных с повышением потенциала лесов. На территории Качугского лесничества лесоразведение не планируется.

Лесовосстановление

Лесовосстановление должно осуществляться в соответствии с «Правилами лесовосстановления», утвержденными приказом МПР России от 16.07.2007 г. № 183 (в ред. от 05.11.2013 № 479).

Лесовосстановление осуществляется в целях восстановления вырубленных, погибших, поврежденных лесов. Лесовосстановление должно обеспечивать восстановление лесных насаждений, сохранение биологического разнообразия лесов, сохранение полезных функций лесов.

Лесовосстановление осуществляется путем естественного, искусственного или комбинированного восстановления лесов.

Естественное восстановление лесов (далее - естественное лесовосстановление) осуществляется за счет мер содействия естественному лесовосстановлению: путем сохранения подроста лесных древесных пород при проведении рубок лесных насаждений, минерализации почвы, огораживании и т.п. (далее - содействие естественному лесовосстановлению).

Искусственное восстановление лесов (далее - искусственное лесовосстановление) осуществляется путем создания лесных культур: посадки сеянцев, в том числе с закрытой корневой системой, саженцев, черенков или посева семян лесных растений.

Комбинированное восстановление лесов (далее - комбинированное лесовосстановление) осуществляется за счет сочетания естественного и искусственного лесовосстановления.

Лесовосстановление обеспечивается:

а) на лесных участках, предоставленных в аренду для заготовки древесины - арендаторами этих лесных участков;

б) на лесных участках, за исключением указанных в пункте «а», - органами государственной власти, органами местного самоуправления в пределах их полномочий, определенных в соответствии со статьями 81-84 ЛК РФ.

Лесовосстановление проводится на вырубках, гарях, прогалинах, иных не покрытых лесной растительностью землях. Главными лесными древесными породами при лесовосстановлении не покрытых лесной растительностью лесных земель на территории лесничества, в зависимости от условий местопроизрастания, являются кедр, сосна, лиственница, ель и пихта, а сопутствующими - берёза и осина.

В целях лесовосстановления обеспечивается ежегодный учет площадей вырубок, гарей, редин, прогалин, иных не покрытых лесной растительностью или пригодных для лесовосстановления земель, при котором, в зависимости от состояния на них подроста и молодняка, определяются способы лесовосстановления в соответствии с Правилами лесовосстановления. При этом отдельно учитываются площади лесных участков, подлежащие естественному лесовосстановлению, искусственному лесовосстановлению, комбинированному лесовосстановлению.

Учет земель, требующих лесовосстановления, производится по данным государственного лесного реестра, материалам лесоустройства, материалам специальных обследований и при отводе лесосек.

Лесовосстановительные мероприятия на каждом лесном участке, предназначенном для проведения лесовосстановления, осуществляются в соответствии с проектом лесовосстановления.

Проект лесовосстановления должен содержать:

характеристику местоположения лесного участка (наименование лесничества (лесопарка), участкового лесничества, номер квартала, номер выдела, площадь лесного участка);

характеристику природно-климатических условий лесного участка (в т.ч. рельефа, гидрологических условий, почвы и др.);

характеристику вырубки (количество пней на единице площади, состояние очистки от порубочных остатков и валежной древесины, характер и размещение оставленных деревьев и кустарников, степень задернения и минерализации почвы и др.);

характеристику имеющегося подроста и молодняка лесных древесных пород (состав пород, средний возраст, средняя высота, количество деревьев и кустарников на единице площади, размещение их по площади лесного участка, состояние лесных насаждений и его оценка, др.);

обоснование проектируемого способа лесовосстановления, породного состава восстанавливаемых лесов;

сроки и способы выполнения работ по лесовосстановлению;

показатели оценки восстанавливаемых лесов для признания работ по лесовосстановлению завершенными (возраст, состав пород, средняя высота и др.).

Выбор способа лесовосстановления проводят с учетом следующих условий.

Естественное лесовосстановление

В целях содействия естественному лесовосстановлению осуществляются следующие мероприятия:

- сохранение возобновившегося под пологом лесных насаждений жизнеспособного поколения главных лесных древесных пород лесных насаждений (далее - главные лесные древесные породы), способного образовывать в данных природно-климатических условиях новые лесные насаждения (подрост). Древесные растения в возрасте до двух лет (самосев) в числе подроста не учитываются;

- сохранение при проведении рубок лесных насаждений ценных лесных древесных пород жизнеспособных лесных насаждений, хорошо укоренившихся, участвующих в формировании главных лесных древесных пород, высотой более 2,5 метров (молодняк);

- уход за подростом лесных насаждений ценных лесных древесных пород на площадях, не покрытых лесной растительностью;

- минерализация поверхности почвы;

- огораживание площадей.

Меры по сохранению подроста лесных насаждений ценных лесных древесных пород осуществляются одновременно с проведением рубок лесных насаждений. Рубка в таких случаях проводится преимущественно в зимнее время по снежному покрову с применением технологий, позволяющих обеспечить сохранение от уничтожения и повреждения количество подроста и молодняка ценных лесных древесных пород не менее предусмотренного при отводе лесосек. После проведения рубок проводится уход за сохраненным подростом и молодняком лесных древесных пород путем их освобождения от завалов порубочными остатками, вырубки сломанных и поврежденных лесных растений.

Сохранению при проведении рубок лесных насаждений подлежит жизнеспособный подрост и молодняк сосновых, кедровых, лиственничных, еловых и пихтовых насаждений в соответствующих им природно-климатических условиях.

В сосняках, произрастающих на песчаных и супесчаных почвах, подрост еловых лесных насаждений сохраняется при условии, если еловое насаждение не будет снижать качества и продуктивности древостоя. При восстановлении сосновых и еловых лесных насаждений подрост в необходимых случаях сохраняется на вырубке для защиты почвы и формирования, устойчивых и высокопроизводительных сосново-еловых лесных насаждений.

Подрост кедра подлежат учету и сохранению как главная порода при всех способах рубок, независимо от количества и характера его размещения по площади лесосеки и состава лесного насаждения до рубки.

При проведении выборочных рубок учету и сохранению подлежит весь имеющийся под пологом леса подрост и молодняк, независимо от количества, степени жизнеспособности и характера их размещения по площади.

При отводе лесных насаждений в сплошную рубку выделяются участки леса площадью более 1 гектара, на которых имеется подрост и молодняк в количестве, достаточном для обеспечения естественного восстановления леса с преобладанием лесных насаждений ценных лесных древесных пород, и участки, где после завершения рубок требуются меры по лесовосстановлению.

Содействие естественному лесовосстановлению путем огораживания площадей в Качугском лесничестве не планируется.

Содействие естественному лесовосстановлению путем минерализации почвы проводится на площадях, где имеются источники семян ценных древесных пород лесных насаждений (примыкающие лесные насаждения, отдельные семенные деревья или их группы, куртины, полосы, под пологом поступающих в рубку лесных насаждений с полнотой не более 0,6).

Минерализация почвы должна проводиться в годы удовлетворительного и обильного урожая семян лесных насаждений. Наилучший срок проведения минерализации поверхности почвы - до начала опадения семян лесных древесных растений.

Работы осуществляются путем обработки почвы механическими, химическими или огневыми средствами в зависимости от механического состава и влажности почвы, густоты и высоты травянистого покрова, мощности лесной подстилки, степени минерализации поверхности почвы, количества семенных деревьев и других условий участка.

Результаты проведенных мер содействия естественному лесовосстановлению признаются эффективными в случае соответствия нормативам густоты подроста, установленным в Приложении 2 к Правилам лесовосстановления (таблица 2.17.3.1).

Учет эффективности мер содействия естественному лесовосстановлению проводится через два года после проведения работ.

При количестве подроста менее, указанного в Приложении 2 к Правилам лесовосстановления (таблица 2.17.3.1) предусматриваются дополнительные меры искусственного или комбинированного лесовосстановления.

Площади, на которых произошло эффективное естественное лесовосстановление древесными породами, относятся к землям, покрытым лесной растительностью.

Таблица 2.17.3.1

Способы лесовосстановления в зависимости от естественного лесовосстановления ценных лесных древесных пород

(Приложение 2 к Правилам лесовосстановления)

Способы лесовосстановления		Древесные породы	Группы типов леса, типы лесорастительных условий	Количество жизнеспособного подроста и молодняка, тыс. штук на 1 га
1		2	3	4
Верхнеленский таежный район (в связи с отсутствием норм для Верхнеленского таежного района нормы приведены для Приангарского лесного района, из которого выделился Верхнеленский таежный район), Среднесибирский подтаежно-лесостепной район				
Естественное лесовосстановление	- путем мероприятий по сохранению подроста	Сосна, лиственница	Лишайниковые, каменистые, мертвопокровные, остепненные	Более 4
			Брусничные, рододендровые, травяные	Более 3
			Зеленомошные, кисличные, черничные, разнотравные	Более 3
			Крупнотравные, долгомошные, травяно-болотные, сфагновые	Более 2
		Ель, пихта	Зеленомошные, черничные, разнотравные, папоротниковые, кисличные	Более 2,5
			Долгомошные, сфагновые, крупнотравные, папоротниковые	Более 2
	- путем минерализации почвы	Сосна, лиственница	Лишайниковые, каменистые, мертвопокровные, остепненные	2 - 4
			Брусничные, рододендровые, травяные	2 - 3
			Зеленомошные, кисличные, черничные, разнотравные	2 - 3
Естественное лесовосстановление	- путем минерализации почвы	Сосна, лиственница	Крупнотравные, долгомошные, травяно-болотные, сфагновые	1,5 - 2
		Ель, пихта	Зеленомошные, черничные, разнотравные, папоротниковые, кисличные	1,5 - 2,5
			Долгомошные, сфагновые, крупнотравные, папоротниковые	1,5 - 2
Комбинированное лесовосстановление		Сосна, лиственница	Лишайниковые, каменистые, мертвопокровные, остепненные	1 - 2
			Брусничные, рододендровые, травяные	1 - 2
			Зеленомошные, кисличные, черничные, разнотравные	1 - 2
			Крупнотравные, долгомошные, травяно-болотные, сфагновые	1 - 1,5
		Ель, пихта	Зеленомошные, черничные, разнотравные, папоротниковые, кисличные	1 - 1,5
			Долгомошные, сфагновые, крупнотравные, папоротниковые	1 - 1,5
Искусственное лесовосстановление		Сосна, лиственница	Лишайниковые, каменистые, мертвопокровные, остепненные	Менее 1
			Брусничные, рододендровые, травяные	Менее 1
			Зеленомошные, кисличные, черничные, разнотравные	Менее 1
Искусственное лесовосстановление		Сосна, лиственница	Крупнотравные, долгомошные, травяно-болотные, сфагновые	Менее 1
		Ель, пихта	Зеленомошные, черничные, разнотравные, папоротниковые, кисличные	Менее 1
			Долгомошные, сфагновые, крупнотравные, папоротниковые	Менее 1

Искусственное лесовосстановление

Искусственное лесовосстановление проводится, когда невозможно обеспечить естественное или нецелесообразно комбинированное лесовосстановление хозяйственно ценными лесными древесными породами, а также на лесных участках, на которых погибли лесные культуры.

При подготовке лесного участка для создания лесных культур проводятся мероприятия по созданию условий для качественного выполнения всех последующих технологических операций, а также для уменьшения пожарной опасности и улучшения санитарного состояния лесных культур.

Подготовка лесного участка включает:

обследование лесного участка;

проектирование лесовосстановления;

отвод лесного участка;

маркировку линий будущих рядов лесных культур или полос обработки почвы и обозначение мест, опасных для работы техники;

сплошную или полосную расчистку площади от валежной древесины, камней, нежелательной древесной растительности, мелких пней, стволов усохших деревьев;

корчевку пней или уменьшение их высоты до уровня, не препятствующего движению техники;

планировку поверхности лесного участка, проведение мелиоративных работ, нарезку террас на склонах;

предварительную борьбу с вредными почвенными организмами.

Способы обработки почвы (сплошная или частичная) выбираются при проектировании искусственного лесовосстановления в зависимости от природно-климатических условий, типов почвы и иных факторов.

Обработка почвы осуществляется на всем участке (сплошная обработка) или на его части (частичная обработка) преимущественно механическим способом.

Сплошная механическая обработка может проводиться на участках, не имеющих препятствий для работы техники (при крутизне склонов до 6 градусов и отсутствии водной и ветровой эрозии почвы).

Частичная механическая обработка почвы осуществляется путём полосной вспашки, минерализации или рыхления почвы на полосах или площадках, нарезки борозд или траншей, образования микроповышений (в виде пластов, гряд, дискретных микроповышений), подготовки ямок.

Без предварительной обработки почвы, как исключение, допускается создание лесных культур путем посадки саженцев на хорошо очищенных вырубках с количеством пней до 500 штук на 1 гектар при отсутствии опасности возобновления быстрорастущих лесных насаждений малоценных лесных древесных пород, а также на участках с многолетне-мерзлотными почвами.

Лесные культуры могут создаваться из лесных растений одной главной лесной древесной породы (чистые культуры) или из лесных растений нескольких главных и сопутствующих лесных древесных и кустарниковых пород (смешанные культуры).

Главная лесная древесная порода выбирается из местных лесных древесных пород и должна отвечать целям лесовосстановления и соответствовать природно-климатическим условиям лесного участка.

Для Качугского лесничества главной лесной древесной породой является сосна обыкновенная.

Основным методом создания лесных культур является посадка, которая может осуществляться различными видами посадочного материала. Посадка предпочтительнее на почвах, подверженных водной и ветровой эрозии, на избыточно увлажненных почвах и на участках с быстрым зарастанием посадочных мест сорной растительностью, а также в районах с недостаточным увлажнением.

Для искусственного лесовосстановления используется посадочный материал, соответствующий требованиям, указанным в Приложении 1 к Правилам лесовосстановления (таблица 2.17.3.4). Допускается применять посадочный материал с закрытой корневой системой, в возрасте менее указанного, при условии достижения нормативных размеров по высоте и диаметру стволика у корневой шейки.

Создание лесных культур посевом семян допускается на участках с сухими песчаными, каменистыми почвами и слабым развитием напочвенного покрова.

Срок посадки (посева) лесных культур обусловлен лучшими агротехническими условиями (достаточной влажностью и температурой почвы, воздуха и др.): в большинстве случаев - весна, до начала распускания почек. Допускается проведение работ в летне-осенний период в соответствующих природно-климатических условиях и при наличии благоприятных агротехнических условий (влажность почвы и др.).

В большинстве случаев лучшим сроком посадки и посева лесных культур является ранняя весна, до начала распускания почек.

Лесные культуры создают в соответствии с проектируемой густотой посадки (посева).

На вырубках таежной зоны и зоны хвойно-широколиственных лесов на свежих, влажных и переувлажненных почвах первоначальная густота культур, создаваемых посадкой сеянцев, должна быть не менее 3 тысяч на 1 гектаре, на сухих почвах и в лесостепной зоне - 4 тысяч штук на 1 гектаре. При создании лесных культур посевом семян число посевных мест по сравнению с указанными нормами густоты культур при посадке сеянцев увеличивается на 20%. При посадке лесных культур саженцами, сеянцами с закрытой корневой системой допускается снижение количества высаживаемых растений до 2,0 тысяч штук на 1 гектаре.

Технологические схемы создания лесных культур отражены в таблице 2.17.3.2.

Комбинированное лесовосстановление

Комбинированное лесовосстановление осуществляется путем посадки и посева на лесных участках, где естественное лесовосстановление лесных насаждений ценных лесных древесных пород не обеспечивается.

Площади лесных участков, на которых количество лесных растений главной лесной древесной породы, введенных за счет посева и посадки лесных культур, равно или больше количества подроста лесных насаждений, относятся к площадям, занятым лесными культурами, при меньшем количестве, занятом комбинированным лесовосстановлением.

При комбинированном лесовосстановлении густота лесных культур (количество посадочных или посевных мест на единице площади) устанавливается в зависимости от количества имеющегося подроста и молодняка лесных насаждений главной лесной древесной породы исходя из расчета, что общее количество культивируемых растений и подроста лесных насаждений главной лесной древесной породы должно быть не менее количества, предусмотренного в (таблица 2.17.3.1).

Первоначальная густота лесных культур при комбинированном лесовосстановлении под пологом лесных насаждений должна составлять не менее 50% от нормы, установленной для искусственного лесовосстановления в соответствующих природно-климатических условиях.

Лесные культуры с приживаемостью менее 25% считаются погибшими.

Площади лесных участков, на которых проведено искусственное и комбинированное лесовосстановление с закладкой лесных культур, относятся к землям, покрытым лесной растительностью, при достижении лесными растениями параметров главной лесной древесной породы, указанных.

Технологические схемы комбинированного лесовосстановления отражены в таблице 2.17.3.3.

Таблица 2.17.3.3

Технологические схемы создания лесных культур

Тип условий местопроизрастания	*Группы типов леса, почвы*	*Номер технологической схемы*	*Подготовка почвы, используемые машины и орудия*	*Обработка почвы, используемые машины и орудия*	*Главная порода*	*Способ производства лесных культур, используемый агрегат*	*Размещение растений, м: между рядами в рядах*	*Уход за лесными культурами*
1	*2*	*3*	*4*	*5*	*6*	*7*	*8*	*9*
При нормативе 4 тыс. шт./га								
$B_2 C_{2-3}$	*Сосняки, лиственничники, березняки зеленомошные, осочково-разнотравные, разнотравные на супесчаных и суглинистых почвах*	*1*	*Расчистка полос шириной 3,5 м бульдозером. Расстояние между центрами полос 3-5 м, Т-100 или ЛХТ-4+КРП-2,5; создание сплошных минерализованных противопожарных полос по периметру площади шириной от 3 до 4 метров*	*Нарезка борозд, ЛХТ- 4+ ПКЛ-70 или ПЛП-1,2*	*С-С-С Л-Л-Л*	*Посев вручную или с использованием высевающего приспособления к плугу ПКЛ-70, глубина заделки семян 5 мм*	*Число посевных мест 4,8 тыс.шт./га 4,0м*0,52 м; 0,8 кг семян 1кл. качества на 1 га*	*0-1-2-2, ручной*
	Сосняки, лиственничники, ельники, березняки крупно- травно-папоротниковые на сырых и избыточно - увлажнённых почвах	*2*	*Расчистка полос шириной 3,5 м с расстоянием между центрами 3-5 м, Т-100; создание сплошных минерализованных противопожарных полос по периметру площади шириной от 3 до 4 метров*	*Нарезка борозд, Т-100+ ПЛП-135 глубиной 20-25 см*	*С-С-С Л-Л-Л*	*Посадка 2-3-х летних сеянцев в пласт вручную*	*Число посадочных мест 4 тыс. шт./га 4,0 м*0,62 м;*	*КЛБ-1,7 0-2-1-1*

Тип условий место произ-растания	Группы типов леса, почвы	Номер техно-логической схемы	Подготовка почвы, используемые машины и орудия	Обработка почвы, исполь-зуемые машины и орудия	Главная порода	Способ произ-водства лес-ных культур, используемый агрегат	Размещение растений, м: между ряда-ми в рядах	Уход за лесными культу-рами
1	2	3	4	5	6	7	8	9
При нормативе 3 тыс. шт./га								
B_2 C_{2-3}	Сосняки, ли-ственничники, березняки зеленомошные, осочково-раз-нотравные, разнотравные на супесчаных и суглинистых почвах	1	Расчистка полос шириной 3,5 м буль-дозером. Расстояние между центрами полос 3-5 м, Т-100 или ЛХТ-4+КРП-2,5; создание сплошных минерализованных противопожарных полос по периметру площади шириной от 3 до 4 метров	Нарезка борозд, ЛХТ-4+ ПКЛ-70 или ПЛП-1,2	С-С-С Л-Л-Л	Посев вруч-ную или с исполь-зованием высевающего приспособле-ния к плугу ПКЛ-70, глу-бина заделки семян 5 мм	Число посев-ных мест 3,6 тыс. шт./га; 4,0 м*0,69 м; 0,6 кг семян 1кл. качества на 1 га	0-1-2-2, ручной
	Сосняки, ли-ственничники, ельники, берез-няки крупнотрав-но-папоротни-ковые на сырых и избыточно-увлажнённых почвах	2	Расчистка полос шириной 3,5 м с расстоянием между центрами 3-5 м, Т-100; создание сплошных минерализованных противопожарных полос по периметру площади шириной от 3 до 4 метров	Нарезка борозд, Т-100+ ПЛП-135 глубиной 20-25 см	С-С-С Л-Л-Л	Посадка 2-3-х летних сеян-цев в пласт вручную	Число поса-дочных мест 3 тыс. шт./га 4,0 м*0,83 м;	КЛБ-1,7 0-1-1-1

Примечание:

При посадке лесных культур крупномерным посадочным материалом (саженцами) и посадочным материалом, обеспечивающим максимальную приживаемость (с закрытой корневой системой) допускается снижение количества высаживаемых растений до 2,0 тысяч штук на 1 гектар.

Таблица 2.17.3.4

Технологические схемы комбинированного лесовосстановления

Тип условий место произ-рас-тания	Группы типов леса, почвы	Номер техно-логиче-ской схемы	Подготовка почвы, ис-пользуемые машины и орудия	Обработка почвы, исполь-зуемые машины и орудия	Главная порода	Способ производства лесных куль-тур, использу-емый агрегат	Размещение растений, м: между ряда-ми в рядах	Уход за лесными культу-рами
1	2	3	4	5	6	7	8	9
При нормативе 4 тыс. шт./га								
B_2 C_{2-3}	Сосняки, ли-ственничники, березняки зеленомошные, осочково-раз-нотравные, разнотравные на супесчаных и суглинистых почвах	1	Расчистка полос шириной 3,5 м буль-дозером. Расстояние между центрами полос 8-10 м, соз-дание сплошных минерализованных противопожарных полос по периметру площади шириной от 3 до 4 метров; Т-100 или ЛХТ-4+КРП-2,5	Нарезка борозд, ЛХТ-4+ ПКЛ- 70 или ПЛП-1,2	С-С-С Л-Л-Л	Посев вруч-ную или с исполь-зованием высевающего приспособле-ния к плугу ПКЛ-70, глу-бина заделки семян 5 мм	Число по-севных мест 1,2....3,6 тыс. шт./ га; 0,2-0,5 кг семян 1кл. качества на 1 га	0-1-2-2, ручной
	Сосняки, ли-ственничники, ельники, берез-няки крупнотрав-но-папоротни-ковые на сырых и избыточно - увлажнённых почвах	2	Расчистка полос шириной 3,5 м буль-дозером. Расстояние между центрами полос 8-10 м, соз-дание сплошных минерализованных противопожарных полос по периметру площади шириной от 3 до 4 метров; Т-100 или ЛХТ-4+КРП-2,5	Нарезка борозд, Т-100+ ПЛП- 135 глубиной 20-25 см	С-С-С Л-Л-Л	Посадка 2-3-х летних сеян-цев в пласт вручную	Число поса-дочных мест 1..3 тыс. шт./га	КЛБ-1,7 0-2-1-1
При нормативе 3 тыс. шт./га								
B_2 C_{2-3}	Сосняки, ли-ственничники, березняки зеленомошные, осочково-раз-нотравные, разнотравные на супесчаных и суглинистых почвах	1	Расчистка полос шириной 3,5 м буль-дозером. Расстояние между центрами полос 8-10 м, соз-дание сплошных минерализованных противопожарных полос по периметру площади шириной от 3 до 4 метров; Т-100 или ЛХТ-4+КРП-2,5	Нарезка борозд, ЛХТ-4+ ПКЛ-70 или ПЛП-1,2	С-С-С Л-Л-Л	Посев вручную или с исполь-зованием высевающего приспособле-ния к плугу ПКЛ-70, глу-бина заделки семян 5 мм	Число посев-ных мест 1,2....2,4 тыс. шт./ га; 0,2-0,4 кг семян 1кл. качества на 1 га	0-1-2-2, ручной
	Сосняки, лиственнич-ники, ельники, березняки крупнотравно-папоротниковые на сырых и из-быточно - увлаж-нённых почвах	2	Расчистка полос шириной 3,5 м буль-дозером. Расстояние между центрами полос 8-10 м, соз-дание сплошных минерализованных противопожарных полос по периметру площади шириной от 3 до 4 метров; Т-100 или ЛХТ-4+КРП-2,5	Нарезка борозд, Т-100+ ПЛП-135 глубиной 20-25 см	С-С-С Л-Л-Л	Посадка 2-3-х летних сеян-цев в пласт вручную	число поса-дочных мест 1..2 тыс. шт./га	КЛБ-1,7 0-1-1-1

Примечание:

Схема размещения устанавливается в проекте лесовосстановления в зависимости от расположения имеющегося подроста и молодняка лесных насаждений главной лесной древесной породы на данном участке.

В целях предотвращения зарастания поверхности почвы сорной травянистой и древесно-кустарниковой растительностью, накопления влаги в почве проводится агротехнический уход за лесными культурами.

К агротехническому уходу относятся:

ручная оправка растений от завала травой и почвой, заноса песком, размыва и выдувания почвы, выжимания морозом;

рыхление почвы с одновременным уничтожением травянистой и древесной растительности в рядах культур и междурядьях;

уничтожение или предупреждение появления травянистой и нежелательной древесной растительности;

дополнение лесных культур, подкормка минеральными удобрениями и полив лесных культур.

В лесной зоне агротехнический уход проводится в основном с целью предупреждения опасности ухудшения роста и гибели лесных насаждений главной лесной древесной породы от воздействия травянистой растительности и нежелательных быстрорастущих лесных древесных пород.

Способы, количество и длительность агротехнических уходов зависят от природно-климатических условий, биологических особенностей культивируемой лесной древесной породы, способа обработки почвы, метода создания лесных культур, размеров применявшегося посадочного материала.

Применение химических средств для борьбы с сорной травянистой и нежелательной лесной древесной растительностью допускается в исключительных случаях с учетом охраны окружающей среды в соответствии с законодательством Российской Федерации.

Дополнению (посадке взамен погибших экземпляров растений) подлежат лесные культуры с приживаемостью 25 - 85%. Лесные культуры с неравномерным отпадом (гибелью растений) по площади участка дополняются при любой приживаемости.

Минимальные параметры используемого для лесовосстановления посадочного материала должны соответствовать требованиям, указанным в таблице 2.17.3.4.

Таблица 2.17.3.4

Нормативные требования к посадочному материалу

Древесные породы	Возраст, лет	Диаметр стволика у корневой шейки, мм	Высота стволика, см
Верхнеленский таежный район (в связи с отсутствием норм для Верхнеленского таежного района нормы приведены для Приангарского лесного района, из которого выделился Верхнеленский район), Среднесибирский подтаежно-лесостепной район			
Кедр	3–4	3	10
Сосна	2–3	2	10
Лиственница	2	2	15
Ель	3–4	2	10

Примечания: 1. Для сеянцев с закрытой корневой системой допускается уменьшение диаметра стволика у корневой шейки на 20 процентов. Для саженцев параметры надземной части увеличивают на 50 процентов и более.

1. Сеянцы и саженцы должны иметь корневую систему длиной не менее 10 и не более 25 см.

К покрытым лесной растительностью землям, относятся участки с сомкнутостью полога древостоя не менее 0,4. Участки лесных земель, на площади которых в результате лесовосстановления созданы молодняки главных пород, переводят в земли, покрытые лесной растительностью при достижении лесными растениями параметров, указанных в таблице 2.17.3.5.

Таблица 2.17.3.5

Показатели молодняков, площади которых подлежат отнесению к землям, покрытым лесной растительностью

Древесные породы	Группа типов леса, типов лесорастительных условий	Возраст не менее, лет	Количество деревьев главных пород не менее, тыс.шт. на 1 га	Средняя высота деревьев главных пород не менее, м
Верхнеленский таежный район (в связи с отсутствием норм для Верхнеленского таежного района нормы приведены для Приангарского лесного района, из которого выделился Верхнеленский район)				
Сосна	Багульниковая, брусничная, разнотравная, крупно-травная, зеленомошная	8	1,9	1,0
Лиственница	Багульниковая, брусничная, разнотравная, крупно-травная, зеленомошная	6	1,5	1,2
Ель	Разнотравная, крупнотравная, зеленомошная	10	1,7	0,8
Кедр	Разнотравная, крупнотравная, зеленомошная	10	1,5	0,8
Среднесибирский подтаежно-лесостепной район				
Сосна	Багульниковая, брусничная, разнотравная, крупно-травная, зеленомошная	8	1,9	1,2
Лиственница	Разнотравная, крупнотравная, зеленомошная	6	1,5	1,4
Ель	Разнотравная, крупнотравная, зеленомошная	10	1,7	0,8
Кедр	Разнотравная, крупнотравная, зеленомошная	10	1,5	0,8

Примечание:

Нормативы по количеству деревьев главных пород приведены минимальные – с условием, что их количество будет обеспечивать минимально допустимое преобладание главных пород (6 единиц) в составе созданного молодняка смешанного породного состава (из главных и сопутствующих пород). Для создания молодняков, в составе которых доля главных пород выше, эти нормативы пропорционально увеличиваются.

Для выращивания посадочного материала и создания лесных культур методом посева лесных семян должны использоваться только районированные семена лесных насаждений, соответствующие требованиям, установленным Федеральным законом от 17.12.1997 г. № 149-ФЗ «О семеноводстве» (в ред. от 13.07.2015 г. № 233-ФЗ).

Нормативы и параметры мероприятий по лесовосстановлению и лесоразведению приведены в таблице 2.17.3.6.

Таблица 2.17.3.6

Нормативы и параметры мероприятий по лесовосстановлению и лесоразведению

площадь, га

Показатели	Не покрытые лесной растительностью земли				Лесосеки сплошных рубок предстоящего периода	Лесоразведение	Всего
	гари и погибшие насаждения	вырубки	прогалины и пустыри	итого			
Земли, нуждающиеся в лесовосстановлении, всего	48	12401		12449	5547		17996
В том числе по породам:							
- хвойным	19	11126		11145	4230		15375
- мягколиственным	29	1275		1304	1317		2621
В том числе по способам:							
Искусственное (создание лесных культур), всего					210		210
Из них по породам:							
- хвойным					210		210
- мягколиственным							
Комбинированное всего					15		15
Из него по породам:							
- хвойным					15		15
- мягколиственным							
Естественное заращивание, всего	48	12401		12449	5322		17771
Из него по породам:							
- хвойным	19	11126		11145	4005		15150
- мягколиственным	29	1275		1304	1317		2621

Агентством лесного хозяйства Иркутской области обеспечивается ежегодный учет не покрытых лесной растительностью земель, при котором они подразделяются на доступные и недоступные для лесовосстановления, По результатам натурного обследования, в том числе при отводе лесосек, проектируются мероприятия по обеспечению доступности земель, способы и методы лесовосстановления. При этом отдельно учитывают площади, нуждающиеся в проведении мероприятий по естественному лесовосстановлению, искусственному лесовосстановлению, комбинированному лесовосстановлению, а также площади, где за счет естественного зарастания земель обеспечивается создание молодняков без хозяйственного воздействия.

К землям, недоступным для лесовосстановления, относятся: нерасчищенные гари и ветровальники, транспортно недоступные, заболоченные и иные земли, на которых лесовосстановление невозможно без проведения мероприятий, обеспечивающих их доступность.

В таблице 2.17.3.7. приведено распределение земельного фонда (не покрытых лесной растительностью земель и лесосек сплошных рубок предстоящего периода) на территории Качугского лесничества по доступности для лесовосстановления и способам лесовосстановления.

В таблице отражены проведенные меры содействия естественному возобновлению леса, на участках, где возобновление главными породами не закончено, определены площади участков, на которых обеспечивается создание молодняков без хозяйственного воздействия за счёт естественного зарастания земель. Доступные для лесовосстановления земли, нуждающиеся в хозяйственном воздействии, распределены по способам лесовосстановления.

Таблица 2.17.3.7

Распределение земельного фонда по доступности для лесовосстановления и способам лесовосстановления

Показатели	Не покрытые лесной растительностью земли				Лесосеки сплошных рубок предстоящего периода	Лесоразведение	Всего
	гари и погибшие насаждения	вырубки	прогалины и пустыри	итого			
Земельный фонд, всего	48	12401		12449	5547		17996
в том числе земли:							
- недоступные для лесовосстановления	29	1500		1529	1549		3078
- доступные для лесовосстановления	19	10901		10920	3998		14918
Из числа земель, доступных для лесовосстановления:							

Показатели	Не покрытые лесной растительностью земли				Лесосеки сплошных рубок предстоящего периода	Лесоразведение	Всего
	гари и погибшие насаждения	вырубки	прогалины и пустыри	итого			
- обеспечивается создание молодняков без хозяйственного воздействия за счёт естественного зарастания земель		2394		2394	3203		5597
- земли, на которых проведены меры содействия естественному возобновлению леса, но возобновление главными породами не закончено	19	6527		6546			6546
- земли, нуждающиеся в хозяйственном воздействии, всего		1980		1980	795		2775
в том числе требуется лесовосстановление:							
- искусственное (создание лесных культур)					210		210
- комбинированное					15		15
- естественное		1980		1980	570		2550
На землях, оставленных под естественное лесовосстановление намечается:							
- сохранение подроста и агротехнический уход за ним		1700		1700	263		1963
минерализация поверхности почвы		280		280	307		587

Примечание:

Площадь лесосек сплошных рубок предстоящего периода (до 31.12.2018 г.) приведена с учётом среднегодового фактического размера сплошных рубок спелых и перестойных насаждений и сплошных санитарных рубок за последние 3 года.

Поскольку общий годовой объём запроектированных лесовосстановительных мероприятий на лесосеках предстоящего периода зависит от уровня фактического освоения расчётной лесосеки, то в случае изменения процентного использования расчётной лесосеки по сплошным рубкам объёмы лесовосстановительных мероприятий должны быть соответственно уменьшены или увеличены.

Руководствуясь данными, приведёнными в таблице 2.17.3.5, проведён расчёт ежегодных объёмов лесовосстановительных мероприятий. Суммарно на не покрытых лесной растительностью землях и лесосеках сплошных рубок предстоящего периода нуждающихся в хозяйственном воздействии намечаются следующие объёмы лесовосстановительных мероприятий:

- искусственное лесовосстановление 70 га, или 7%;
- комбинированное лесовосстановление 5 га, или 1%;
- естественное лесовосстановление 850 га, или 92%, в том числе: сохранение подроста и агротехнический уход за ним 654 га, или 77% и минерализация поверхности почвы 196 га, или 23%.

Объёмы и мероприятия по выращиванию посадочного материала в питомниках и теплицах, потребность лесосеменной базы и питомнического хозяйства для лесовосстановления, сведения об объектах единого генетико-селекционного комплекса приведены в разделе 2.11.

Уход за лесами

Мероприятия по уходу за лесами проектируются в соответствии с Правилами ухода за лесами, утвержденными приказом Министерства природных ресурсов Российской Федерации от 16 июля 2007 г. № 185.

Уход за лесами осуществляется в целях повышения продуктивности лесов и сохранения их полезных функций путем вырубки части деревьев и кустарников, проведения агролесомелиоративных и иных мероприятий.

Уход за лесами осуществляется в соответствии с лесным планом субъекта Российской Федерации, лесохозяйственным регламентом лесничества (лесопарка), а также проектом освоения лесов.

Уход за лесами осуществляется лицами, использующими леса на основании проекта освоения лесов или органами государственной власти, органами местного самоуправления в пределах их полномочий, определенных в соответствии со статьями 81 - 84 Лесного кодекса Российской Федерации, в соответствии со статьей 19 Лесного кодекса Российской Федерации.

Уход за лесами путем проведения агролесомелиоративных мероприятий заключается в создании на лесных участках защитных лесных насаждений, обеспечивающих повышение противоэрозионных, водорегулирующих, санитарно-гигиенических и иных полезных функций лесов.

К иным мероприятиям по уходу за лесами относятся: реконструкция малоценных лесных насаждений (включая рубки реконструкции), уход за плодоношением древесных пород (в частности - кедра), обрезка сучьев деревьев, удобрение лесов, уход за опушками, уход за подлеском, уход за лесами путем уничтожения нежелательной древесной растительности и другие мероприятия.

В эксплуатационных лесах мероприятия по уходу за лесами направлены на достижение целей устойчивого, максимально эффективного получения высококачественной древесины и других лесных ресурсов, продуктов их переработки с обеспечением сохранения полезных функций лесов.

В защитных лесах мероприятия по уходу за лесами направлены на достижение целей сохранения средообразующих, водоохранных, защитных, санитарно-гигиенических, оздоровительных и иных полезных функций лесов.

В связи с истечением срока действия лесоустроительной документации лесничества из-за давности лесотаксационных работ агентство лесного хозяйства Иркутской области уточнило площади молодняков, нуждающихся в проведении рубок ухода.

Агролесомелиоративные мероприятия и иные мероприятия по уходу залесами агентством лесного хозяйства Иркутской области не планируются.

Нормативы и параметры ухода за молодняками и иных мероприятий по уходу за лесами, не связанных с рубками ухода приведены в таблице 2.17.3.8.

Исходя из принятого срока повторяемости (10 лет), ежегодный размер ухода за молодняками определён в объёме 100 га с вырубаемым запасом 860 м^3 хвороста и хмыза.

Таблица 2.17.3.8

Нормативы и параметры ухода за молодняками и иных мероприятий по уходу за лесами, не связанных с рубками ухода

Наименование видов ухода за лесами	Наименование участкового лесничества	Хозяйство (хвойное, мягколиственное)	Древесная порода	Площадь, га	Вырубаемый запас, куб. м	Срок повторяемости, лет	Ежегодный размер		
							площадь, га	вырубаемый запас, куб. м.	
								общий	с 1 га
1	2	3	4	5	6	7	8	9	10
1. Проведение рубок ухода за лесами, в том числе:									
- осветление	Ангинское	Хвойное:	Сосна	50	425	10	5	42,5	8
	Ангинское	Хвойное:	Лиственница	180	1620	10	18	162	9
	Итого по участковому лесничеству			230	2045	10	23	204,5	9
	Верхоленское	Хвойное:	Сосна	50	425	10	5	42,5	8
	Верхоленское	Хвойное:	Лиственница	180	1620	10	18	162	9
	Итого по участковому лесничеству			230	2045	10	23	204,5	9
	Всего по лесничеству	Хвойное:		460	4090	10	46	409	9
- прочистка	Ангинское	Хвойное:	Сосна	50	425	10	5	42,5	8
	Ангинское	Хвойное:	Лиственница	180	1620	10	18	162	9
	Итого по участковому лесничеству			230	2045	10	23	204,5	9
	Верхоленское	Хвойное:	Сосна	48	407	10	5	40,7	8
	Верхоленское	Хвойное:	Лиственница	187	1857	10	19	185,7	9
	Верхоленское	Хвойное:	Кедр	75	201	10	7	20,1	3
- прочистка	Итого по участковому лесничеству			310	2465	10	31	246,5	7
	Всего по лесничеству	Хвойное:		540	4510	10	54	451	8
		Хвойное:		1000	8600	10	100	860	8
	Всего по Качугскому лесничеству			1000	8600	10	100	860	8

Нормативы режима рубок ухода в молодняках основных лесообразующих пород по группам типов леса приведены в таблице 2.17.3.9.

Таблица 2.17.3.9

Нормативы режима рубок ухода (осветления, прочистки) в насаждениях основных лесообразующих пород

Исходный состав насаждений	Группы типов леса	Возраст начала ухода (лет)	Осветления		Прочистки		Целевой состав к возрасту спелости
			миним. сомкнут. до ухода / после ухода	интенс. в % по запасу / срок повтор.	миним. сомкнут. до ухода / после ухода	интенс. в % по запасу / срок повтор.	
Верхненленский таежный район (в связи с отсутствием в Правилах ухода за лесами нормативов для Верхненленского таежного района нормативы приведены для Приангарского лесного района, из которого выделелся Верхненленский таежный район)							
1. Лиственные с участием сосны и лиственницы до 3 ед. состава	Орляковая, крупнотравная, разнотравная, травяно-зеленомошная вейниковая	10-15	0,6 / 0,5	50-70 / 6-10	0,6 / 0,5	40-60 / 8-10	5-7С 3-5Б(Ос) 5-7Лц 3-5Б(Ос)
2. Смешанные с участием сосны и лиственницы 4-6 ед. состава	Разнотравная, рододендроново-брусничная	15-20	0,6 / 0,5	40-50 / 8-10	0,6 / 0,5	30-40 / 8-10	7-8С 2-3Б(Ос) 7-8Лц 2-3Б(Ос)
3. Чистые сосновые и лиственничные и с примесью лиственных до 3 единиц	Зеленомошная, брусничная, рододендроно-зеленомошная, сухотравная	20-25	0,7 / 0,6	20-30 / 10-12	0,7 / 0,6	20-30 / 10-12	8-10С 0-2Б(Ос) 8-10Лц 0-2Б(ОС)
4. Сложные (Береза и др.) с кедром под пологом	Травяно-зеленомошная, вейниковая, разнотравная, зеленомошная	15	0,6 / 0,5	40-60 / 6-8	0,6 / 0,5	30-40 / 8	5К5Ос(Б) 4-6К 4-6Б(ОсЕ)
5. Смешанные (Береза и др.) с кедром до 4 ед. состава	Зеленомошная, разнотравная, травяно-зеленомошная	15-20	0,6 / 0,5	35-50 / 8-10	0,6 / 0,5	30-40 / 8-10	6-7К 3-4Б(Ос)
6. Смешанные с преобладанием кедра (5 ед. состава и более)	Зеленомошная, разнотравная, бадановая, моховая	20-25	0,7 / 0,6	30-35 / 10-15	0,7 / 0,6	30-40 / 8-10	8-10К 0-2Е(БОс)
7. Сложные (лиственные с елью и пихтой под пологом)	Вейниковая, крупнотравная, разнотравная, травяно-зеленомошная	15-20	0,7 / 0,6	40-50 / 7-10	0,7 / 0,6	30-40 / 8-10	6-8Е 2-4Б(Ос) 6-8П 2-4Б(Ос)
8. Смешанные с елью и пихтой до 5 ед. состава	Травяно-зеленомошная, зеленомошная	20-25	0,7 / 0,6	30-40 / 15-20	0,7 / 0,6	25-35 / 10-12	7-9Е(П) 1-3Б(Ос)
9. Смешанные с преобладанием ели и пихты (6 ед. состава и более)	Травяно-зеленомошная, зеленомошная	25-30	0,7 / 0,6	30-40 / 15	0,7 / 0,6	20-30 / 10-15	8-10Е(П) 0-2Б(Ос)
10. Чистые березовые и осиновые	Крупнотравная, папоротниковая, вейниковая, разнотравная, травяно-зеленомошная, зеленомошная	Не проводятся					
11. Березовые и осиновые с редкой примесью хвойных							
Среднесибирский подтаёжно-лесостепной район лесостепной зоны							
1. Лиственные с участием сосны и лиственницы до 3 ед. состава	Крупнотравная, разнотравная, разнотравно-брусничная, злаковая	10-15	0,6 / 0,5	50-70 / 6-8	0,6 / 0,5	50-70 / 8-10	7С3Б 7Л 3Б,Ос
2. Смешанные с участием сосны и лиственницы 4-6 единиц состава	Разнотравная, бруснично-разнотравная, рододендроново-брусничная	20-25	0,7 / 0,6	30-40 / 10-12	0,7 / 0,6	30-40 / 10-12	8-10С 0-2Б,Ос 8-10Л 0-2Б,Ос
3. Чистые сосновые и лиственничные и с примесью лиственных до 3 единиц	Сухие (сухоразнотравные, толокнянковые, лишайниковые), брусничные, рододендроново-ольховниковые	25-30	0,8 / 0,7	20-25 / 10-15	0,8 / 0,7	20-30 / 10-15	9-10С 0-1Б,Ос 9-10Л 0-1Б,Ос
4. Чистые берёзовые и осиновые	Разнотравная, бруснично-разнотравная, рододендроново-разнотравная	Не проводятся					
5. Берёзовые и осиновые с редкой примесью хвойных		Не проводятся					

Примечания:

Максимальный процент интенсивности рубок приведен для насаждений сомкнутостью (полнотой), равной 1,0. При меньших показателях сомкнутости (полноты), наличии опасности резкого снижения устойчивости и других неблагоприятных условиях, а также проведении ухода на участках с сетью технологических коридоров интенсивность рубки соответственно снижается.

Повышение интенсивности на 5-7% по запасу может допускаться при прорубке технологических коридоров и необходимости удаления большого количества нежелательных деревьев, не вызывающего отрицательных последствий.

2.18. Особенности требований к использованию лесов по лесорастительным зонами и лесным районам, включающих схему лесорастительного районирования лесничества, особенности требований (по нормативам, параметрам и срокам использования) к различным видам использования лесов в соответствии с лесорастительными зонами и лесными районами

Леса лесничества разделены на две лесорастительные зоны и два лесных района (см. раздел 1.1.4). Особенности требований к различным видам использования лесов по лесорастительным зонам и лесным районам подробно освещены в предыдущих разделах главы 2.

Распределение территории лесничества по лесорастительным зонам и лесным районам осуществлено в соответствии с приказом Минприроды России от 18.08.2014 № 367 (в ред. от 23.12.2014 № 569) «Об утверждении перечня лесорастительных зон Российской Федерации и перечня лесных районов Российской Федерации».

В связи с выходом названного документа, в целом ряде нормативно правовых актов (НПА), законодательно утвержденных ранее упомянутого выше приказа Минприроды России, образовался правовой вакуум – отсутствие требований к использованию лесов, их охране, защите и воспроизводству для Верхненленского таежного района.

При установлении требований по видам использования лесов, их охране, защите и воспроизводству в настоящем лесохозяйственном регламенте применялись нормативы, параметры и сроки, установленные в НПА для Приангарского лесного района, из состава которого приказом Минприроды России от 18.08.2014 № 367 (в ред. от 23.12.2014 № 569) был выделен Верхненленский таежный район.

В частности, к таким нормативно правовым актам относятся – Правила заготовки древесины, Правила ухода за лесами, Правила лесовосстановления и др.

Глава 3. Ограничения использования лесов

ЛК РФ рассматривает ограничение использования лесов как набор условий или запретов на осуществление определенной деятельности или действий и в виде установления обязанностей, определяемых настоящим регламентом и определенного отношения к действиям других организаций или физических лиц.

В ЛК РФ нет полного перечня ограничений и запретов на использование лесов, они в большинстве случаев содержатся в иных федеральных законах или нормативных правовых актах. В случаях нарушений порядка использования лесов в соответствии с настоящим регламентом использование лесов приостанавливается (ст. 28 ЛК РФ). Применительно к условиям Качугского лесничества перечень ограничений и запретов приведен в нижеследующих таблицах.

3.1. Ограничения по видам целевого назначения лесов

В соответствии с действующим законодательством введены некоторые ограничения по видам целевого назначения лесов (таблица 3.1.1).

Таблица 3.1.1

Ограничения по видам целевого назначения лесов

№ п/п	Целевое назначение лесов	Ограничения использования лесов
I.	Защитные леса	Сплошные рубки осуществляются в случаях: а) если выборочные рубки не обеспечивают замену лесных насаждений, утрачивающих свои средообразующие, водоохранные, санитарно-гигиенические, оздоровительные и иные полезные функции, на лесные насаждения, обеспечивающие сохранение целевого назначения защитных лесов и выполняемых ими полезных функций; б) если строительство, реконструкция, эксплуатация объектов, не связанных с созданием лесной инфраструктуры, не запрещены или не ограничены в соответствии с законодательством Российской Федерации – ЛК РФ, ст. 17, ч. 4. При этом для строительства, реконструкции, эксплуатации линейных объектов допускаются сплошные рубки для создания просек шириной, определенной в соответствии с требованиями соответствующих нормативных правовых актов – Особенности*, п. 35. Запрещается: создание лесоперерабатывающей инфраструктуры – ЛК РФ, ст. 14, ч. 2; выращивание лесных плодовых, ягодных, декоративных растений, лекарственных растений – пункт 16 Правил использования лесов для выращивания лесных плодовых, ягодных, декоративных растений, лекарственных растений, утверждённых приказом МПР России от 10.04.2007 г. № 85. Использование лесов в целях создания лесных плантаций не допускается – Особенности, п. 30.
1.	Леса, выполняющие функции защиты природных и иных объектов:	Запрещается проведение сплошных рубок лесных насаждений за исключением случаев, предусмотренных частью 4 статьи 17 ЛК РФ и случаях установления правового режима зон с особыми условиями использования территории, на которых расположены соответствующие леса – ЛК РФ, ст. 105, ч. 1. Площадь участка сплошной рубки, включая сплошные рубки реконструкции, не должна превышать 5 га при ширине лесосеки не более 100 метров, при протяженности ее равной не более одной трети участка (по ширине и длине), выполняющего определенные целевые функции или примыкающего к непокрытым лесной растительностью землям, а также к планируемым на ближайшие 5 лет вырубкам. В горных условиях и в равнинных лесах на склонах крутизной свыше 6° предельная площадь лесосеки составляет не более 3,0 га – Особенности, п. 19. Правила пожарной безопасности (пункт 15.3) запрещают осуществление мер предупреждения лесных пожаров, связанных со сплошными рубками. Выборочные рубки лесных насаждений проводятся в порядке, установленном уполномоченным федеральным органом исполнительной власти – ЛК РФ, ст. 105, ч. 2.
а)	защитные полосы лесов, расположенные вдоль железнодорожных путей общего пользования, федеральных автомобильных дорог общего пользования, автомобильных дорог общего пользования, находящихся в собственности субъектов Российской Федерации	На основной их части в соответствии с породным составом и состоянием насаждений ведутся выборочные рубки лесных насаждений умеренной, умеренно-высокой и высокой интенсивности. В опушечной части полос шириной 50–100 м высокоинтенсивными рубками ухода в молодняках (со снижением сомкнутости до 0,5–0,4) формируются устойчивые сложные и разновозрастные насаждения, в последующем поддерживаемые выборочными рубками слабой и умеренной интенсивности – Особенности, п. 23.
2.	Ценные леса	Запрещается проведение сплошных рубок лесных насаждений, за исключением случаев, предусмотренных частью 4 статьи 17, частью 5.1 статьи 21 ЛК РФ. Площадь участка сплошной рубки, включая сплошные рубки реконструкции, не должна превышать 5 га при ширине лесосеки не более 100 метров, при протяженности ее равной не более одной трети участка (по ширине и длине), выполняющего определенные целевые функции или примыкающего к непокрытым лесной растительностью землям, а также к планируемым на ближайшие 5 лет вырубкам. В горных условиях и в равнинных лесах на склонах крутизной свыше 6° предельная площадь лесосеки составляет не более 3,0 га – ЛК РФ, ст. 106, ч. 1; Особенности, п. 19. Выборочные рубки лесных насаждений ведутся очень слабой, слабой и умеренной интенсивности, за исключением санитарных рубок, интенсивность которых для вырубки погибших, поврежденных и малоценных насаждений может достигать очень высокой интенсивности, устанавливаемой Правилами заготовки древесины – Особенности, п. 26. Запрещается размещение объектов капитального строительства, за исключением линейных объектов и гидротехнических сооружений – ЛК РФ, ст. 106, ч. 2
а)	противоэрозионные леса	На склонах крутизной более 6 градусов не допускается сплошная отвальная вспашка земель. Допустима безотвальная вспашка почвы или отвальная вспашка полосами, террасами, бороздами шириной не более 4 метров, направленными по горизонталям местности и чередующимися с полосами необработанной земли такой же или большей ширины, а также подготовка почвы площадками – Особенности, п. 14.
б)	орехово-промысловые зоны	Рубки реконструкции не допускаются. Рубки ухода высокой и очень высокой интенсивности могут проводиться при необходимости формирования молодняков – Особенности, п. 26.
г)	запретные полосы лесов, расположенные вдоль водных объектов	Запрещается размещение объектов капитального строительства, за исключением линейных объектов, гидротехнических сооружений и объектов, связанных с выполнением работ по геологическому изучению и разработкой месторождений углеводородного сырья – ЛК РФ, ст. 106, ч. 3.
д)	нерестоохранные полосы лесов	
II.	Эксплуатационные леса	Ограничения на виды использования лесов отсутствуют – ЛК РФ, ст. 108, ч. 2.

***Особенности** – Особенности использования, охраны, защиты, воспроизводства лесов, расположенных в водоохранных зонах, лесов, выполняющих функции защиты природных и иных объектов, ценных лесов, а также лесов, расположенных на особо защитных участках лесов, утверждённые приказом Рослесхоза от 14.12.2010 г. № 485.

3.2. Ограничения по видам особо защитных участков лесов

В соответствии с ЛК РФ (статья 102, часть 6) выделение особо защитных участков лесов (ОЗУЛ) и установление их границ осуществляется органами государственной власти, органами местного самоуправления в пределах их полномочий, определенных в соответствии со статьями 81–84 ЛК РФ. Подпунктом 39 статьи 81 ЛК РФ выделение ОЗУЛ и установление их границ отнесено к полномочиям органов государственной власти Российской Федерации. Согласно постановлению Правительства Российской Федерации от 16.06.2004 г. № 283 (в редакции от 27.01.2009 г. № 43) «Об утверждении Положения о Федеральном агентстве лесного хозяйства», выделение ОЗУЛ и установление их границ является компетенцией Рослесхоза.

Постановлением Правительства Российской Федерации от 18.06.2007 г. № 377 утверждены Правила проведения лесоустройства. Этим документом предусмотрено, что лесоустройство, наряду с другими видами работ, включает в себя проектирование ОЗУЛ. Оно осуществляется путём выделения относительно небольших участков леса, имеющих важное значение для выполнения берегозащитных, почвозащитных и других функций, с целью установления на таких участках соответствующего режима ведения лесного хозяйства и использования лесов. Их границы устанавливаются по квартальным просекам и границам лесных кварталов с учётом естественных рубежей, а также по лесотаксационным выделам, закрепляются на местности с помощью лесоустроительных, лесохозяйственных знаков и (или) указываются на картах лесов. По результатам проектирования ОЗУЛ составляются:

- ведомости проектируемых ОЗУЛ с указанием участковых лесничеств, номеров лесных кварталов и лесотаксационных выделов;
- пояснительная записка произвольной формы с обоснованием выделения ОЗУЛ.

Проектирование ОЗУЛ на территории Иркутской области до настоящего времени не проведено, соответственно выделение ОЗУЛ и установление их границ Рослесхозом не осуществлялось.

Перечень ОЗУЛ отражен в статье 102, часть 3 ЛК РФ. Он не носит исчерпывающий характер, так как предусматривает наличие «других особо защитных участков лесов», не конкретизируя каких именно.

Лесоустроительная инструкция содержит нормативы и признаки выделения ОЗУЛ. Она приводит расширенный перечень ОЗУЛ по сравнению с ЛК РФ (таблица 3.2.1).

Таблица 3.2.1

Нормативы и признаки выделения особо защитных участков лесов

Наименование особо защитных участков лесов		Нормативы и признаки выделения особо защитных участков лесов
1.	Берегозащитные, почвозащитные участки лесов, расположенные вдоль водных объектов, склонов оврагов	Участки лесов в границах прибрежных защитных полос, ширина которых составляет:
		для берега водного объекта с обратным или нулевым уклоном – 30 м
		для берега водного объекта с уклоном до трех градусов – 40 метров
		для берега водного объекта с уклоном три и более градуса – 50 м
		для расположенных в границах болот проточных и сточных озер и соответствующих водотоков – 50 м
		для озер, водохранилищ, имеющих особо ценное рыбохозяйственное значение (места нереста, нагула, зимовки рыб и других водных биологических ресурсов) независимо от уклона прилегающих земель – 200 м
		Леса, расположенные на склоне оврага, и полосы лесов шириной до 50 метров, примыкающие к кромке оврага
2.	Опушки лесов, граничащие с безлесными пространствами	Опушки лесов шириной 100 м от границы с безлесными пространствами, простирающимися не менее чем на 1,5–2 км от кромки леса
3.	Постоянные лесосеменные участки	Высокопроизводительные участки естественных высококачественных лесов или лесных культур, сформированные для получения и регулярной заготовки семян древесных пород с ценными посевными качествами в течение длительного периода
4.	Заповедные лесные участки	Сформировавшиеся естественным путем в течение длительного периода, мало нарушенные хозяйственной деятельностью и рекреацией участки лесов площадью 100–150 гектар, не входящие в границы государственных природных заповедников и заповедных зон национальных парков
5.	Участки лесов с наличием реликтовых и эндемичных растений	Участки лесов с наличием реликтовых и эндемичных растений, занесенных в Международную Красную книгу, Красную книгу Российской Федерации и красные книги субъектов Российской Федерации
6.	Места обитания редких и находящихся под угрозой исчезновения диких животных	Участки лесов, являющиеся местами обитания редких и находящихся под угрозой исчезновения диких животных, занесенных в Международную Красную книгу, Красную книгу Российской Федерации и красные книги субъектов Российской Федерации
7.	Другие особо защитные участки лесов:	
	полосы леса в горах вдоль верхней его границы с безлесным пространством	В горных районах полосы леса шириной 200 м вдоль верхней его границы с безлесными пространствами
	небольшие участки лесов, расположенные среди безлесных пространств	Участки лесов до 100 га, расположенные среди безлесных пространств
7.	защитные полосы лесов вдоль гребней и линий водоразделов	В горных районах полосы шириной 100–200 м, в зависимости от местных условий, расположенные вдоль гребней и линий водоразделов по границам водосборов площадью более 2,5 тыс. га, при крутизне склонов, образующих гребни и линии водоразделов более 20 градусов
	участки леса на крутых горных склонах	Участки леса на склонах крутизной более 30 градусов независимо от экспозиции склона
	особо охранные части государственных природных заказников и других особо охраняемых природных территорий	Участки лесов в границах государственных природных заказников и других особо охраняемых природных территорий, площадь которых определяется при их образовании (выделяются в случае, когда на отдельных лесных участках ООПТ устанавливается режим пользования более строгий, чем на остальной территории)
	леса в охранных зонах государственных природных заповедников, национальных парков и иных особо охраняемых природных территорий, а также территории, зарезервированные для создания особо охраняемых природных территорий федерального значения	Участки лесов в границах охранных зон, площадь которых определяется при их образовании, но не менее полосы шириной 1000 м для особо охраняемых природных территорий федерального значения вдоль их границ
	участки лесов вокруг глухариных токов	Участки лесов в радиусе 300 м вокруг глухариных токов из расчета не более 3 таких участков лесов на 10 тыс. га лесов. В лесах, переданных для ведения охотничьего хозяйства и осуществления охоты, количество выделяемых участков лесов вокруг глухариных токов на 10 тыс. га может быть увеличено.
	полосы лесов по берегам рек или иных водных объектов, заселенных бобрами	Полосы лесов шириной 100 м по каждому берегу реки или иного водного объекта, заселенных бобрами
	медоносные участки лесов	Приспевающие, спелые и перестойные лесные насаждения с преобладанием липы и акации белой в радиусе трех километров вокруг постоянных пасек
	постоянные пробные площади	Предназначенные для периодического детального обмера деревьев и подробного описания в течение длительного периода лесные участки, покрытые древесно-кустарниковой растительностью, закрепленные на местности лесоустроительными или лесохозяйственными знаками и нанесенные на лесоустроительные планшеты
	участки лесов вокруг санаториев, детских лагерей, домов отдыха, пансионатов, туристических баз и других лечебных и оздоровительных учреждений	Участки лесов в радиусе не более 1 километра вокруг санаториев, детских лагерей, домов отдыха, пансионатов, туристических баз и других лечебных и оздоровительных учреждений (выделяются, если они не находятся в пределах первой, второй и третьей зон округов санитарной (горно-санитарной) охраны лечебно-оздоровительных местностей и курортов, в лесах зеле-
		ных зон, лесопарков)
7.	участки лесов вокруг минеральных источников, используемых в лечебных и оздоровительных целях или имеющих перспективное значение	Участки лесов в радиусе 1 км вокруг минеральных источников (выделяются, если они не находятся в пределах первой, второй и третьей зон округов санитарной (горно-санитарной) охраны лечебно-оздоровительных местностей и курортов или в лесах иных категорий защитных лесов с аналогичным режимом ведения лесного хозяйства и использования лесов)
	полосы лесов вдоль постоянных, утвержденных в установленном порядке трасс туристических маршрутов федерального или регионального значения	Полосы лесов шириной от 100 до 250 м, в зависимости от местных условий, в каждую сторону от туристического маршрута федерального или регионального значения
	участки лесов вокруг сельских населенных пунктов и садовых товариществ	Участки лесов шириной 1 км вокруг сельских населенных пунктов и садовых товариществ

Источник: приложение 3 к Лесоустроительной инструкции.

ОЗУЛ выделяются в защитных лесах, эксплуатационных лесах, резервных лесах (часть 1 статьи 107 ЛК РФ). Согласно Лесоустроительной инструкции (пункт 31) ОЗУЛ не выделяются в тех категориях защитных лесов, в которых установлен режим ведения лесного хозяйства и использования лесов, обеспечивающий выполнение лесами их особо защитных функций.

В соответствии с приказом МПР России от 20.07.2007 г. № 187 подробные сведения об ОЗУЛ должны приводиться в государственном лесном реестре: наименование ОЗУЛ, местонахождение (наименование участкового лесничества, номер лесного квартала, номер лесотаксационного выдела), площадь, установленные ограничения режима использования лесов. Выполнение данного приказа возможно лишь после того, как завершится проектирование ОЗУЛ.

Одновременно возникает вопрос о легитимности ОЗУЛ, выделенных лесоустройством до принятия ЛК РФ. Согласно статье 14 Федерального закона от 04.12.2006 г. № 201-ФЗ (в ред. от 24.07.2007 г. № 217-ФЗ) использование, охрана, защита, воспроизводство лесов осуществляется на основании лесоустроительной документации только до утверждения лесных планов субъектов РФ и лесохозяйственных регламентов. В этих документах лесного планирования пространственное размещение ОЗУЛ и их границы отражения не нашли.

Поскольку проектирование ОЗУЛ не проведено, в практической деятельности (при отводах лесосек, проведении рубок и др.) необходимо руководствоваться нормативами и признаками выделения ОЗУЛ, отражёнными в таблице 3.2.1.

В соответствии с действующим законодательством введены некоторые ограничения как суммарно по всем видам ОЗУЛ, так и по некоторым видам ОЗУЛ. На ОЗУЛ не допускается:

интродукция видов (пород) деревьев, кустарников, лиан, других лесных растений, которые не произрастают в естественных условиях в данном лесном районе – Особенности, п. 15;

использование лесов в целях создания лесных плантаций – Особенности, п. 30.

создание лесоперерабатывающей инфраструктуры – Особенности, п. 29;

выращивание лесных плодовых, ягодных, декоративных растений, лекарственных растений – пункт 16 Правил использования лесов для выращивания лесных плодовых, ягодных, декоративных растений, лекарственных растений, утверждённых приказом МПР России от 10.04.2007 г. № 85.

На заповедных лесных участках запрещается проведение рубок лесных насаждений – Особенности, п. 27.

На постоянных лесосеменных участках допускается проведение выборочных рубок в порядке ухода за плодоношением древесных пород. На других особо защитных участках лесов допускается только проведение выборочных и сплошных рубок погибших лесных насаждений – Особенности, п. 27.

В прибрежных защитных полосах:

лесовосстановление осуществляется методами, исключающими сплошную распашку земель – Особенности, п. 12;

согласно ст. 65 Водного кодекса запрещаются: использование сточных вод для удобрения почв; размещение кладбищ, скотомогильников, мест захоронения отходов производства и потребления, радиоактивных, химических, взрывчатых, токсичных, отравляющих и ядовитых веществ; осуществление авиационных мер по борьбе с вредителями и болезнями растений; движение и стоянка транспортных средств (кроме специальных транспортных средств), за исключением их движения по дорогам и стоянки на дорогах и в специально оборудованных местах, имеющих твердое покрытие.

Правила пожарной безопасности (пункт 15.3) запрещают осуществление мер предупреждения лесных пожаров, связанных со сплошными рубками, в лесах, расположенных на территориях государственных природных заказников (если иное не предусмотрено правовым режимом функциональных зон, установленных в границах этих заказников).

Ограничения в использовании лесов на территории государственного природного заказника «Магданский» отражены в Положении об этом заказнике, утверждённом решением Иркутского облисполкома от 17.06.1982 г. № 305, и в разделе 1.1.7 настоящего лесохозяйственного регламента.

Ограничения в использовании лесов на территории традиционного природопользования коренных малочисленных народов отражены постановлением Правительства Иркутской области от 29.12.2014 № 704-пп (ред. от 30.09.2015 г.) « Об образовании территории традиционного природопользования коренных малочисленных народов Севера, Сибири и Дальнего Востока Российской Федерации, проживающих на территории Иркутской области, регионального значения, расположенной на территории муниципального образования «Качугский район» Иркутской области» и в разделе 1.1.7 настоящего лесохозяйственного регламента.

3.3. Ограничения по видам использования лесов

Таблица 3.3.1

Ограничения по видам использования лесов

Виды использования лесов	Ограничения
Заготовка древесины	При заготовке древесины не допускается: - использование русел рек и ручьёв в качестве трасс волоков и лесных дорог; - повреждение лесных насаждений, растительного покрова и почв за пределами лесосек, захламление лесов промышленными и иными отходами; - проведение рубок спелых, перестойных лесных насаждений с участием кедра в составе древостоя 30% и более от общего запаса древесины; - отвод и таксация лесосек по результатам визуальной оценки лесосек; - проведение рубок ухода за лесами с интенсивностью более 50%, выборочных санитарных рубок более 70%; - уничтожение или повреждение объектов лесной инфраструктуры; - уничтожение особей видов, занесённых в Красную книгу Российской Федерации, Красную книгу Иркутской области, а также мест их обитания; - проведение рубок лесных насаждений без проведения очистки мест рубок от порубочных остатков одновременно с заготовкой древесины; - оставлять без сноса возведённые постройки, сооружения, установки и приспособления. Запрещается: - оставление деревьев, предназначенных для рубки - недорубов, а также завалов и срубленных зависших деревьев, уничтожение подроста и молодняка, подлежащего сохранению; - уничтожение или повреждение граничных, квартальных, лесосечных и других столбов и знаков, клейм и номеров на деревьях и пнях; - рубка и повреждение деревьев, не предназначенных для рубки и подлежащих сохранению в соответствии с законодательством Российской Федерации, в том числе источников обсеменения и плюсовых деревьев; - при проведении сплошных рубок спелых, перестойных лесных насаждений уничтожение жизнеспособного подроста ценных пород и второго яруса; - сжигание порубочных остатков на лесосеке сплошным палом.
Заготовка живицы	Не допускается проведение подсочки: - лесных насаждений в очагах вредных организмов до их ликвидации; - лесных насаждений, повреждённых и ослабленных вследствие воздействия лесных пожаров, вредных организмов и других негативных факторов; - лесных насаждений в лесах, где в соответствии с законодательством запрещается проведение сплошных или выборочных рубок спелых и перестойных лесных насаждений в целях заготовки древесины; - постоянных лесосеменных участков, лесосеменных плантаций, плюсовых деревьев, семенников, семенных куртин и полос; - сосновых лесных насаждений, произрастающих на заболоченных почвах и ослабленных сосновых лесных насаждений с применением серной кислоты. Запрещается превышение общей ширины межкарровых ремней на стволах деревьев и предельно допустимых значений паузы вздымки, шага подновки, глубины подновки и желобка.
Заготовка и сбор недревесных лесных ресурсов	Запрещается использовать для заготовки и сбора недревесных лесных ресурсов виды растений, занесённые в Красную книгу Российской Федерации, Красную книгу Иркутской области, признаваемые наркотическими средствами в соответствии Федеральным законом от 08.01.1998 г. № 3-ФЗ, а также включённых в перечень видов, заготовка древесины которых запрещена Не допускается: - заготовка пнёвого осмола на берегозащитных и почвозащитных участках лесов вдоль водных объектов, на склонах гор, в молодняках с полнотой 0,8–1,0; - рубка растущих деревьев для заготовки бересты, веточного корма, сосновых, пихтовых, еловых лап, древесной зелени; - сбор лесной подстилки в лесах, выполняющих функции защиты природных и иных объектов.
Заготовка пищевых лесных ресурсов и сбор лекарственных растений	Запрещается осуществлять заготовку и сбор грибов и дикорастущих растений, виды которых занесены в Красную книгу Российской Федерации, Красную книгу Иркутской области, или которые признаются наркотическими средствами в соответствии Федеральным законом от 08.01.1998 г. № 3-ФЗ. Не допускается: - осуществлять использование лесов способами, ведущих к истощению ресурсов, имеющими негативное воздействие на состояние и воспроизводство лесов, водных объектов; - рубка деревьев и кустарников при заготовке орехов, а также применение способов, приводящих к их повреждению; - вырывать грибы с грибницей, переворачивать мох и лесную подстилку, уничтожать старые грибы; - превышать нормы нагрузки на дерево высверливаемых каналов при заготовке берёзового сока; - при заготовке черемши, папоротника вырывать растения с корнями, повреждать листья и корневища папоротника; - заготавливать лекарственные растения в объёмах, не обеспечивающих своевременное восстановление растений и воспроизводство запасов сырья.
Осуществления видов деятельности в сфере охотничьего хозяйства	При ведении охотничьего хозяйства не допускается: - нанесение вреда окружающей среде и здоровью человека; - осуществление биотехнических мероприятий способами, вызывающими возникновение эрозии почв, негативное воздействие на состояние и воспроизводство лесов, а также на состояние водных и других природных объектов; - нарушение прав и законных интересов других лиц, использующих леса для других целей, предусмотренных лесным законодательством. В соответствии с Положением о комплексном государственном охотничьем заказнике областного значения «Магданский» на территории заказника установлены ограничения видов деятельности: - нахождение лиц с оружием, орудиями лова, собаками без специального на то разрешения управления охотничье-промыслового хозяйства: - любительский лов рыбы: - преследование и распугивание зверей и птиц, отлов молодняка, разорение гнёзд и других убежищ животных.
Ведение сельского хозяйства	При ведении сельского хозяйства не допускается: - ограничение прав граждан на свободное и бесплатное посещение лесов; - негативное воздействие на состояние и воспроизводство лесов, а также на состояние водных и других природных объектов, возникновение эрозии почв; - использование для сенокошения, выпаса сельскохозяйственных животных и выращивания сельскохозяйственных культур, не покрытых лесной растительностью земель после проведения на них лесовосстановления; Пастьба скота запрещается: - на участках, занятых лесными культурами, молодняками ценных древесных пород, в насаждениях с жизнеспособным подростом до достижения им высоты, исключающей повреждение вершин скотом; - на селекционно-семеноводческих объектах; - на участках с проектируемыми мероприятиями по содействию естественному лесовозобновлению и лесовосстановлению хвойными породами; - на легкоразмываемых почвах; - пастьба коз запрещается на неогороженных лесных участках или без привязи. В соответствии с Положением о комплексном государственном охотничьем заказнике областного значения «Магданский» на территории заказника установлены ограничения видов деятельности: - использование ядохимикатов.
Осуществление научно-исследовательской, образовательной деятельности	При использовании лесов для осуществления научно-исследовательской, образовательной деятельности, запрещается: - повреждение лесных насаждений, растительного покрова и почв за пределами предоставленного лесного участка; - захламление предоставленного лесного участка и территории за его пределами строительным и бытовым мусором, отходами древесины, иными видами отходов; - загрязнение площади предоставленного лесного участка и территории за его пределами химическими и радиоактивными веществами; - проезд транспортных средств и иных механизмов по произвольным маршрутам вне дорог за пределами предоставленного лесного участка.
Осуществление рекреационной деятельности	При использовании лесов для осуществления рекреационной деятельности запрещается: - осуществление рекреационной деятельности способами, наносящими вред окружающей среде и здоровью человека; - препятствование праву граждан пребыванию в лесах. При осуществлении рекреационной деятельности в лесах не допускается: - повреждение лесных насаждений, растительного покрова и почв за пределами предоставленного лесного участка; - захламление площади предоставленного лесного участка и прилегающих территорий за пределами предоставленного лесного участка бытовым мусором, иными видами отходов; - проезд транспортных средств и иных механизмов по произвольным, неустановленным маршрутам.
Создание лесных плантаций и их эксплуатация	Согласно п. 30 Особенностей* использование лесов, выполняющих функции защиты природных и иных объектов, ценных лесов и лесов, расположенных на особо защитных участках лесов, в целях создания лесных плантаций не допускается
Выращивание лесных плодовых, ягодных, декоративных растений, лекарственных растений	Согласно п. 16 Правил использования лесов для выращивания лесных плодовых, ягодных, декоративных растений, лекарственных растений, утверждённых приказом МПР России от 10.04.2007 г. № 85, запрещается использование для выращивания лесных плодовых, ягодных, декоративных растений и лекарственных растений защитных лесов и особо защитных участков лесов. Запрещается использование лесных участков, на которых встречаются виды растений, занесенные в Красную книгу Российской Федерации, Красную книгу Иркутской области.
Выполнение работ по геологическому изучению недр, разработки месторождений полезных ископаемых	При обустройстве объектов, связанных с выполнением работ по геологическому изучению недр, разработки месторождений полезных ископаемых, не допускается развитие эрозионных процессов на занятой и прилегающей территории. При выполнении работ по геологическому изучению недр и разработке месторождений полезных ископаемых запрещается: - валка деревьев и расчистка лесных участков от древесной растительности с помощью бульдозеров, захламление древесными остатками приграничных полос и опушек; - повреждение стволов и скелетных корней опушечных деревьев; - хранение свежесрубленной древесины в лесу в летний период без специальных мер защиты; - затопление и длительное подтопление лесных насаждений; - захламление лесов строительными, промышленными, древесными, бытовыми и иными отходами, мусором; - загрязнение лесов химическими и радиоактивными веществами; - проезд транспортных средств и иных механизмов по произвольным, неустановленным маршрутам.
Строительство и эксплуатация водохранилищ и иных искусственных водных объектов, а также гидротехнических сооружений и специализированных портов	Устанавливаются Водным кодексом Российской Федерации
Строительство, реконструкция, эксплуатация линейных объектов	При использовании лесов в целях строительства, реконструкции и эксплуатации автомобильных и железных дорог не допускается нарушение поверхностного и внутрипочвенного стока вод, затопление или заболачивание лесных участков вдоль дорог, возникновение эрозионных процессов. При осуществлении строительства, реконструкции и эксплуатации линейных объектов запрещается: - повреждение лесных насаждений, растительного покрова и почв за пределами предоставленного лесного участка; - захламление прилегающих территорий за пределами предоставленного лесного участка строительным и бытовым мусором, отходами древесины, иными видами отходов; - загрязнение площади предоставленного лесного участка и территории за его пределами химическими и радиоактивными веществами; - проезд транспортных средств и иных механизмов по произвольным, неустановленным маршрутам за пределами предоставленного лесного участка.
Переработка древесины и иных лесных ресурсов	В соответствии с частью 2 статьи 14 ЛК РФ в защитных лесах запрещается размещение объектов лесоперерабатывающей инфраструктуры. При использовании лесов для переработки древесины и иных лесных ресурсов не допускается: - проведение работ и строительство сооружений, вызывающих нарушение поверхностного и внутрипочвенного стока вод, затопление или заболачивание лесных участков; - захламление предоставленного лесного участка и прилегающих территорий за пределами предоставленного лесного участка строительным и бытовым мусором, отходами древесины и иными видами отходов; - загрязнение площади предоставленного лесного участка и территории за его пределами химическими и радиоактивными веществами; - проезд транспортных средств и иных механизмов по произвольным, не установленным маршрутам за пределами предоставленного лесного участка.
Осуществление религиозной деятельности	Запрещается: захламление участка бытовыми отходами, проезд транспорта по произвольным маршрутам; повреждение лесных насаждений.

Примечания:

1. Перечень особей видов, занесённых в Красную книгу Иркутской области, утверждён постановлением Правительства Иркутской области от 08.11.2010 г. № 276-пп «Об утверждении перечня редких и находящихся под угрозой исчезновения растений, животных и других организмов, обитающих (произрастающих) на территории Иркутской области и включаемых в Красную книгу Иркутской области».
2. Виды древесных и кустарниковых растений, заготовка древесины которых запрещена, отражены в приказе Минсельхоза РФ от 02.08.2010 г. № 271 «Об утверждении перечня видов (пород) деревьев и кустарников, заготовка древесины которых не допускается».
3. *Особенности – Особенности использования, охраны, защиты, воспроизводства лесов, расположенных в водоохранных зонах, лесов, выполняющих функции защиты природных и иных объектов, ценных лесов, а также лесов, расположенных на особо защитных участках лесов, утверждённые приказом Рослесхоза от 14.12.2010 г. № 485.

Лесохозяйственный регламент разработан в 2008 г. инженером филиала ФГУП «Рослесинфорг» «Прибайкаллеспроект» Лосихиным А.Н.

Изменения в регламент в 2010 г.внесены:

- в раздел 2.16.2. Требования к защите лесов от вредных организмов - инженером-лесопатологом филиала ФГУ «Рослесозащита» «ЦЗЛ Иркутской области» Стрельченко П.М.;
- в остальные разделы - инженером филиала ФГУП «Рослесинфорг» «Прибайкаллеспроект» Назарчук Е.Л.

Изменения в лесохозяйственный регламент в 2011 г. внесены инженером филиала ФГУП «Рослесинфорг» «Прибайкаллеспроект» Назарчук Е.Л.

Изменения в лесохозяйственный регламент в 2015 году внесены ведущим инженером филиала ФГБУ «Рослесинфорг» «Прибайкаллеспроект» Назарчук Е.Л.

ПРИЛОЖЕНИЯ

Приложение № 1

ГОСУДАРСТВЕННЫЙ КОНТРАКТ № 216/2015
на выполнение работ по внесению изменений в лесохозяйственные регламенты лесничеств Иркутской области, выполнение работ по внесению изменений в Лесной план Иркутской области

г. Иркутск «06» августа 2015 г.

Агентство лесного хозяйства Иркутской области, с одной стороны, именуемое в дальнейшем «Заказчик», от имени и в интересах Иркутской области, в лице временно замещающего должность руководителя Тарасюка Сергея Александровича, действующего на основании Положения, с одной стороны, и Федеральное государственное бюджетное учреждение «Рослесинфорг», именуемое в дальнейшем «Подрядчик», в лице директора Гайнетдинова Айрата Назиповича, действующего на основании Устава, с другой стороны, вместе именуемые «Стороны» и каждый в отдельности «Сторона», на условиях, предусмотренных извещением об осуществлении закупки, с соблюдением требований Гражданского кодекса Российской Федерации, Федерального закона от 5 апреля 2013 года № 44-ФЗ «О контрактной системе в сфере закупок товаров, работ, услуг для обеспечения государственных и муниципальных нужд» и иного законодательства Российской Федерации и Иркутской области, на основании результатов определения подрядчика Иркутской области путем проведения открытого конкурса, протокол № ПВК1 для закупки № 0134200000115001933 от 16.06.2015 г., на основании письма Службы государственного финансового контроля № 85-37-1314/15 от 17 июля 2015 года заключили настоящий Контракт (далее - Контракт) о нижеследующем:

1. Предмет Контракта

1.1. Подрядчик обязуется по заданию Заказчика, выполнить работы по разработке лесохозяйственных регламентов лесничеств Иркутской области, работы по внесению изменений в Лесной план Иркутской области (далее – Работы), в объеме, установленном в Сметной документации (Приложение 1 к Контракту) (далее - Сметная документация), а Заказчик обязуется принять и оплатить выполненные Работы в порядке и на условиях, предусмотренных Контрактом.

1.2. Место выполнения Работ: Иркутская область, Иркутск, ул. Горького,31.

1.3. Выполнение Работ осуществляется Подрядчиком в соответствии с законодательством Российской Федерации, требованиями иных нормативных правовых актов, регулирующих порядок выполнения такого вида Работ, устанавливающих требования к качеству такого вида Работ, в соответствии с условиями Контракта.

2. Цена Контракта, порядок и сроки оплаты Работ

2.1. Цена Контракта является твердой и определяется на весь срок исполнения Контракта.

2.2. Цена Контракта составляет **3 036 000 (Три миллиона тридцать шесть тысяч) рублей 00 копеек**. (далее - цена Контракта), в т.ч. НДС 18 % - 463 118 (Четыреста шестьдесят три тысячи сто восемнадцать) рублей 64 копейки.

Источник финансирования: бюджет Иркутской области 2015 года (субвенции, выделяемые из федерального бюджета).

2.3. Оплата по Контракту осуществляется в рублях Российской Федерации.

2.4. Цена контракта включает в себя все затраты, издержки и иные расходы Подрядчика, в том числе сопутствующие, связанные с исполнением Контракта.

2.5. Оплата производится безналичным расчетом, путем перечисления денежных средств на расчетный счет Подрядчика Заказчиком по факту выполнения работ, на основании счета (счет - фактуры) в течение 10 банковских дней с момента подписания Актов сдачи-приемки выполненных работ в соответствии с п 4.4 Контракта, при наличии бюджетного финансирования и поступлении денежных средств на счет Заказчика, но не позднее 31.12.2015 года. Оплата производится после выполнения работ в полном объеме единовременным платежом.

2.6. Обязательства Заказчика по оплате Цены Контракта считаются исполненными с момента списания денежных средств в размере, составляющем Цену Контракта, с банковского счета Заказчика, указанного в статье 13 Контракта.

3. Срок выполнения Работ

3.1. Срок выполнения Работ по разработке лесохозяйственных регламентов лесничеств Иркутской области Подрядчиком:

1) С даты заключения Контракта до 03 октября 2015 года представить Заказчику лесохозяйственные регламенты лесничеств Иркутской области для размещения на официальном сайте в целях ознакомления заинтересованных лиц.

2) С момента размещения до 25 ноября 2015 года устранение недостатков Подрядчиком выполненных работ.

3) До 25 ноября 2015 года представить Заказчику лесохозяйственные регламенты лесничеств Иркутской области в окончательной редакции, для направления в Департамент лесного хозяйства по СФО.

4) В случае получения отрицательного заключения из Департамента лесного хозяйства по СФО Подрядчик устраняет недостатки в течение тридцати дней после доведения Заказчиком информации о необходимости устранения замечаний.

3.2. Срок выполнения Работ по внесению изменений в Лесной план Иркутской области Подрядчиком:

1) С даты заключения Контракта до 15 сентября 2015 года представить Заказчику лесной план Иркутской области для размещения на официальном сайте в целях ознакомления заинтересованных лиц.

2) С момента размещения до 23 октября 2015 года устранение недостатков Подрядчиком выполненных работ.

3) До 23 октября 2015 года представить Заказчику лесной план Иркутской области в окончательной редакции, для направления в Федеральное агентство лесного хозяйства Российской Федерации (Рослесхоз) для получения заключения.

4) В случае получения отрицательного заключения из Федерального Агентства лесного хозяйства Российской Федерации (Рослесхоза) Подрядчик устраняет недостатки в течение тридцати дней после доведения Заказчиком информации о необходимости устранения замечаний.

3.3. Подрядчик вправе досрочно выполнить Работы и сдать Заказчику их результат в установленном Контрактом порядке.

3.4. Срок выполнения Работ может быть продлен в случае, предусмотренном пунктом 10.3. Контракта.

4. Порядок и сроки осуществления приемки Работ

4.1. Приемка выполненных Работ в части соответствия их объема и качества требованиям, установленным в Контракте, производится Заказчиком по окончании срока выполнения Работ (либо поэтапно в соответствии с Графиком выполнения Работ (Приложение 3 к Контракту)).

4.2. После завершения выполнения Работ, предусмотренных Контрактом, Подрядчик письменно уведомляет Заказчика о факте выполнения Работ.

4.3. Для проверки предоставленных Подрядчиком результатов, предусмотренных Контрактом, в части их соответствия условиям Контракта Заказчик проводит экспертизу. Экспертиза результатов, предусмотренных Контрактом, может проводиться Заказчиком своими силами или к ее проведению могут привлекаться эксперты, экспертные организации на основании Контрактов, заключенных между Заказчиком и экспертом, экспертной организацией в соответствии с законом о Контрактной системе.

Не позднее 1 рабочего дня после представления подготовленных материалов Заказчик организует ознакомление заинтересованных лиц с проектами лесохозяйственных регламентов и изменениями, вносимыми в Лесной план субъекта, в том числе размещает их на официальном сайте в информационно-телекоммуникационной сети Интернет на срок 30 дней с момента разработки. При возникновении необходимости Подрядчик вносит изменения в разработанную документацию.

4.4. Не позднее 3 (трех) рабочих дней, следующих за днем истечения периода размещения лесохозяйственных регламентов и Лесного плана субъекта на официальном сайте в информационно-телекоммуникационной сети Интернет, указанного в пункте 4.3. Контракта, Заказчик направляет результаты выполненных работ по разработке лесохозяйственных регламентов в Департамент лесного хозяйства по СФО; результаты работ по внесению изменений в Лесной план Иркутской области Заказчик направляет в соответствии с Приказом Рослесхоза от 05.10.2011 № 423 "Об утверждении типовой формы и состава лесного плана субъекта Российской Федерации, порядка его подготовки" работ в Федеральное агентство лесного хозяйства для получения заключения. Оплата производится после подписания актов сдачи-приемки работ по последнему выполненному документу.

4.5. Заказчик извещает Подрядчика о полученном заключении после рассмотрения результатов выполненных работ (в соответствии с п. 4.4.) в срок не позднее 3 рабочих дней с даты получения заключения. После получения положительного заключения результатов выполненных работ Подрядчик в срок не позднее 2 рабочих дней представляет Заказчику комплект отчетной документации, предусмотренной Сметной документацией, и Акт сдачи-приемки Работ (Приложение 2 к Контракту), подписанный Подрядчиком в 2 (двух) экземплярах.

4.6. Не позднее 3 (трех) дней после получения от Подрядчика документов, указанных в пункте 4.5. Контракта, Заказчик рассматривает результаты, осуществляет приемку выполненных Работ на предмет соответствия их объема и качества требованиям Контракта. Акт приемки выполненных работ по внесению изменений в Лесной план может быть подписан только после положительного заключения Федерального агентства лесного хозяйства, акт приемки выполненных работ по разработке лесохозяйственных регламентов – после положительного заключения Департамента лесного хозяйства по СФО.

4.7. В случае получения от Заказчика запроса о предоставлении разъяснений в отношении результатов выполненных Работ, или мотивированного отказа от принятия результатов выполненных Работ, или акта с перечнем выявленных недостатков и сроком их устранения Подрядчик в течение 3 (трех) рабочих дней обязан предоставить Заказчику запрашиваемые разъяснения в отношении выполненных Работ или в срок, установленный в указанном акте, содержащем перечень выявленных недостатков, устранить полученные от Заказчика замечания, недостатки и передать Заказчику приведенный в соответствие с предъявленными требованиями комплект отчетной документации, отчет об устранении недостатков, а также повторный подписанный Подрядчиком Акт сдачи-приемки работ (Приложение 2 к Контракту) в 2 (двух) экземплярах для принятия Заказчиком выполненных Работ.

4.8. В случае если по результатам рассмотрения отчета, содержащего выявленные недостатки, Заказчиком будет принято решение об устранении Подрядчиком недостатков в надлежащем порядке и в установленные сроки, а также в случае отсутствия у Заказчика запросов относительно представления разъяснений в отношении выполненных Работ, Заказчик принимает выполненные Работы и подписывает 2 (два) экземпляра Акта сдачи-приемки работ (Приложение 2 к Контракту), один из которых направляет Подрядчику в порядке, предусмотренном в пункте 4.7. Контракта.

4.9. Подписанный Заказчиком и Подрядчиком Акт сдачи-приемки работ (Приложение 2 к Контракту), и предъявленный Подрядчиком Заказчику счет на оплату Цены Контракта являются основанием для оплаты Подрядчику выполненных Работ.

5. Права и обязанности Сторон

5.1. Заказчик вправе:

5.1.1. Требовать от Подрядчика надлежащего исполнения обязательств в соответствии с Контрактом, а также требовать своевременного устранения выявленных недостатков.

5.1.2. Требовать от Подрядчика представления надлежащим образом оформленных документов, подтверждающих исполнение обязательств в соответствии со Сметной документацией и Контрактом.

5.1.3. Запрашивать у Подрядчика информацию о ходе выполняемых Работ.

5.1.4. Осуществлять контроль за качеством, порядком и сроками выполнения Работ.

5.1.5. Отказаться от приемки результата Работ в случаях, предусмотренных Контрактом и законодательством Российской Федерации, в том числе в случае обнаружения неустранимых недостатков.

5.1.6. Отказаться от исполнения Контракта и потребовать возмещения ущерба, если Подрядчик не приступает своевременно к исполнению Контракта или выполняет Работы настолько медленно, что окончание их к сроку, указанному в Контракте, становится явно невозможным.

5.1.7. Принять решение об одностороннем отказе от исполнения Контракта в соответствии положениями статьи 95 Закона о Контрактной системе.

5.1.8. По соглашению с Подрядчиком изменить существенные условия Контракта в случаях, установленных Законом о Контрактной системе.

5.1.9. Пользоваться иными правами, установленными Контрактом и законодательством Российской Федерации.

5.2. Заказчик обязан:

5.2.1. Обеспечить приемку результатов выполненных Работ и провести экспертизу для проверки предоставленных Подрядчиком результатов выполненных Работ, предусмотренных Контрактом, в части их соответствия условиям Контракта.

5.2.2. Сообщать в письменной форме Подрядчику о недостатках, обнаруженных в ходе выполнения Работ, в течение 2 (двух) рабочих дней после обнаружения таких недостатков.

5.2.3. Своевременно принять и оплатить надлежащим образом выполненные Работы в соответствии с Контрактом.

5.2.4. При получении от Подрядчика уведомления о приостановлении выполнения Работ в случае, указанном в подпункте 5.4.5. Контракта, рассмотреть вопрос о целесообразности и порядке продолжения выполнения Работ. Решение о продолжении выполнения Работ при необходимости корректировки сроков и отдельных этапов выполнения Работ принимается Заказчиком и Подрядчиком совместно и оформляется дополнительным соглашением к Контракту.

5.2.5. С момента возникновения права требования от Подрядчика оплаты неустойки (штрафа, пени) направить Подрядчику претензионное письмо с требованием оплаты в течение 5 (пяти) рабочих дней с даты получения претензионного письма неустойки (штрафа, пени), рассчитанной в соответствии с законодательством Российской Федерации и условиями Контракта.

5.2.6. При неоплате Подрядчиком неустойки (штрафа, пени) в течение 10 (десяти) рабочих дней с даты истечения срока для оплаты неустойки (штрафа, пени), указанного в претензионном письме, а также в случае полного или частичного немотивированного отказа в удовлетворении претензии, либо неполучения в срок ответа на претензию, направить в суд исковое заявление с требованием оплаты неустойки (штрафа, пени), рассчитанной в соответствии с законодательством Российской Федерации и условиями Контракта.

5.2.7. В течение 15 (Пятнадцати) рабочих дней с даты фактического исполнения обязательств Подрядчиком принять необходимые меры по взысканию неустойки (штрафа, пени) за весь период просрочки исполнения обязательств, предусмотренных Контрактом, а именно потребовать оплаты неустойки (штрафа, пени), рассчитанной в соответствии с законодательством Российской Федерации и условиями Контракта за весь период просрочки исполнения, и в случае неоплаты Подрядчиком неустойки (штрафа, пени) в течение указанного срока направить в суд исковое заявление с соответствующими требованиями.

5.2.8. При направлении в суд искового заявления с требованиями о расторжении Контракта одновременно заявлять требования об оплате неустойки (штрафа, пени), рассчитанной в соответствии с законодательством Российской Федерации и условиями Контракта.

5.2.9. Обеспечить конфиденциальность информации, предоставленной Подрядчиком в ходе исполнения обязательств по Контракту.

5.2.10. Исполнять иные обязанности, предусмотренные законодательством Российской Федерации и условиями Контракта.

5.3. Подрядчик вправе:

5.3.1. Требовать своевременного подписания Заказчиком Акта сдачи-приемки работ по Контракту на основании представленных Подрядчиком отчетных документов и при условии истечения срока, указанного в пункте 4.3. Контракта.

5.3.2. Требовать своевременной оплаты выполненных Работ в соответствии с пунктом 2.5. Контракта.

5.3.3. Требовать уплаты неустоек (штрафов, пеней) в случае просрочки исполнения Заказчиком обязательств, предусмотренных Контрактом, а также в иных случаях неисполнения или ненадлежащего исполнения Заказчиком обязательств, предусмотренных Контрактом.

5.3.5. Получать от Заказчика содействие при выполнении Работ в соответствии с условиями Контракта.

5.3.6. Досрочно исполнить обязательства по Контракту с согласия Заказчика.

5.3.7. Принять решение об одностороннем отказе от исполнения Контракта в соответствии положениями статьи 95 Закона о Контрактной системе.

5.4. Подрядчик обязан:

5.4.1. Своевременно и надлежащим образом выполнить Работы и представить Заказчику отчетную документацию по итогам исполнения Контракта.

5.4.2. Представить по письменному запросу Заказчика в сроки, указанные в таком запросе, информацию о ходе исполнения обязательств, в том числе о сложностях, возникающих при исполнении Контракта.

5.4.3. Обеспечивать соответствие выполняемых Работ требованиям качества, безопасности жизни и здоровья, а также иным требованиям сертификации, безопасности (санитарным нормам и правилам, государственным стандартам и т.п.), лицензирования, установленным действующим законодательством Российской Федерации.

5.4.4. Обеспечить устранение недостатков и дефектов, выявленных при приемке выполненных Работ и в течение гарантийного срока, за свой счет.

5.4.5. Приостановить выполнение Работ в случае обнаружения независящих от Подрядчика обстоятельств, которые могут выполнить негативное влияние на годность или прочность результатов выполняемых Работ или создать невозможность их завершения в установленный Контрактом срок, и сообщить об этом Заказчику в течение 3 (трех) рабочих дней после приостановления выполнения Работ.

5.4.6. Предоставить обеспечение исполнения Контракта в случаях, установленных Законом о Контрактной системе и Контрактом.

5.4.7. В течение 1 (одного) рабочего дня информировать Заказчика о невозможности выполнить Работы надлежащего качества, в надлежащем объеме, в предусмотренные Контрактом сроки, с указанием причин.

5.4.8. Представить Заказчику сведения об изменении своего фактического местонахождения в срок не позднее 5 (пяти) рабочих дней со дня соответствующего изменения. В случае непредставления в установленный срок уведомления об изменении адреса фактическим местонахождением Подрядчика будет считаться адрес, указанный в Контракте.

5.4.9. Исполнять иные обязательства, предусмотренные действующим законодательством и Контрактом.

6. Гарантии

6.1. Подрядчик гарантирует качество выполнения Работ в соответствии с требованиями, указанными в подпункте 5.4.3. Контракта.

6.2. Гарантийный срок на выполняемые по Контракту Работы составляет 12 (двенадцать) месяцев с даты подписания Сторонами Акта сдачи-приемки Работ (Приложение 2 к Контракту).

6.3. Если в период гарантийного срока обнаружатся недостатки или дефекты, то Подрядчик обязан устранить их за свой счет в сроки, согласованные Сторонами и зафиксированные в акте с перечнем выявленных недостатков и сроком их устранения. Гарантийный срок в этом случае соответственно продлевается на период устранения дефектов.

6.4. Подрядчик гарантирует возможность безопасного использования результата выполненных Работ по назначению в течение всего гарантийного срока

6.5. В случае если законодательством Российской Федерации предусмотрено лицензирование вида деятельности, являющегося предметом Контракта, а также в случае если законодательством Российской Федерации к лицам, осуществляющим выполнение Работ, являющихся предметом Контракта, установлено требование об их обязательном членстве в саморегулируемых организациях, Подрядчик обязан обеспечить наличие документов, подтверждающих его соответствие требованиям, установленным законодательством Российской Федерации, в течение всего срока исполнения Контракта.

7. Ответственность Сторон

7.1. За неисполнение или ненадлежащее исполнение своих обязательств, установленных Контрактом, Стороны несут ответственность в соответствии с законодательством Российской Федерации и Контрактом.

7.2. В случае просрочки исполнения Заказчиком обязательств, предусмотренных Контрактом, а также в иных случаях исисполнения или ненадлежащего исполнения Заказчиком обязательств, предусмотренных Контрактом, Подрядчик вправе потребовать уплаты неустоек (штрафов, пеней). Пеня начисляется за каждый день просрочки исполнения обязательства, предусмотренного Контрактом, начиная со дня, следующего после дня истечения установленного Контрактом срока исполнения обязательства.

Пеня устанавливается Контрактом в размере одной трехсотой действующей на дату уплаты пеней ставки рефинансирования Центрального банка Российской Федерации от не уплаченной в срок суммы.

Штрафы в размере 2 % начисляются за ненадлежащее исполнение Заказчиком обязательств, предусмотренных Контрактом, за исключением просрочки исполнения обязательств, предусмотренных Контрактом, и составляет **60 720 (Шестьдесят тысяч семьсот двадцать) рублей 00 копеек.**

7.3. В случае просрочки исполнения Подрядчиком обязательств (в том числе гарантийного обязательства), предусмотренных Контрактом, а также в иных случаях неисполнения или ненадлежащего исполнения Подрядчиком обязательств, предусмотренных Контрактом, Заказчик направляет Подрядчику требование об уплате неустоек (штрафов, пеней).

Размер пени определяется в порядке, установленном постановлением Правительства Российской Федерации от 25.11.2013 № 1063 «Об утверждении Правил определения размера штрафа, начисляемого в случае ненадлежащего исполнения заказчиком, поставщиком (подрядчиком, исполнителем) обязательств, предусмотренных контрактом (за исключением просрочки исполнения обязательств заказчиком, поставщиком (подрядчиком, исполнителем), и размера пени, начисляемой за каждый день просрочки исполнения поставщиком (подрядчиком, исполнителем) обязательства, предусмотренного контрактом»), но не менее чем одна трехсотая действующей на дату уплаты пени ставки рефинансирования Центрального банка Российской Федерации от цены Контракта, уменьшенной на сумму, пропорциональную объему обязательств, предусмотренных Контрактом и фактически исполненных Подрядчиком.

Штрафы в размере 5,0 % начисляются за неисполнение или ненадлежащее исполнение Подрядчиком обязательств, предусмотренных Контрактом, за исключением просрочки исполнения Подрядчиком обязательств (в том числе гарантийного обязательства), предусмотренных Контрактом, и составляет **151 800 (Сто пятьдесят одна тысяча восемьсот) рублей 00 копеек**.

7.4. В случае неисполнения или ненадлежащего исполнения Подрядчиком обязательств, предусмотренных Контрактом, Заказчик производит оплату по Контракту за вычетом соответствующего размера неустойки (штрафа, пеней).

7.5. Оплата Стороной неустойки (штрафа, пеней) не освобождает её от исполнения обязательств по Контракту.

7.6. Стороны освобождаются от уплаты неустойки (штрафа, пеней), если докажут что неисполнение или ненадлежащее исполнение обязательства, предусмотренного Контрактом, произошло по вине другой Стороны или вследствие непреодолимой силы.

8. Обеспечение исполнения Контракта

8.1. Обеспечение исполнения Контракта предусмотрено для обеспечения исполнения Подрядчиком его обязательств по Контракту, в том числе за исполнение таких обязательств, как оказание Работ надлежащего качества, соблюдения сроков выполнения Работ (отдельных этапов), оплата неустойки (штрафа, пеней) за неисполнение или ненадлежащее исполнение условий Контракта, возмещение ущерба.

В случае, если участником закупки, с которым заключается Контракт, является государственное или муниципальное казенное учреждение, обеспечение исполнения Контракта к такому участнику не применяется.

Исполнение Контракта может обеспечиваться предоставлением банковской гарантии, выданной банком и соответствующей требованиям статьи 45 Закона о Контрактной системе, или внесением денежных средств на указанный Заказчиком счет, на котором в соответствии с законодательством Российской Федерации учитываются операции со средствами, поступающими Заказчику.

Способ обеспечения исполнения Контракта определяется Подрядчиком.

8.2. Банковская гарантия должна быть безотзывной и должна содержать сведения, указанные в Законе о Контрактной системе.

8.3. Срок действия банковской гарантии должен превышать срок действия Контракта на один месяц.

8.4. Размер обеспечения исполнения Контракта составляет 5 % (пять процентов) от начальной максимальной цены контракта, что составляет **153 000 (Сто пятьдесят три тысячи) рублей 00 копеек.**

8.5. В ходе исполнения Контракта Подрядчик вправе предоставить Заказчику обеспечение исполнения Контракта, уменьшенное на размер выполненных обязательств, предусмотренных Контрактом, взамен ранее предоставленного обеспечения исполнения Контракта. При этом может быть изменен способ обеспечения исполнения Контракта.

8.6. В случае если по каким-либо причинам обеспечение исполнения Контракта перестало быть действительным, закончило свое действие или иным образом перестало обеспечивать исполнение Подрядчиком его обязательств по Контракту, Подрядчик обязуется в течение 10 (десяти) рабочих дней с момента, когда такое обеспечение перестало действовать, предоставить Заказчику новое надлежащее обеспечение исполнения Контракта на тех же условиях и в таком же размере.

Действие указанного пункта не распространяется на случаи, если Подрядчиком предоставлена недостоверная (поддельная) банковская гарантия.

8.7. Прекращение обеспечения исполнения Контракта или не соответствующее требованиям Закона о Контрактной системе обеспечение исполнения Контракта по истечении срока, указанного в пункте 8.6. Контракта, признается существенным нарушением Контракта Подрядчиком и является основанием для расторжения Контракта по требованию Заказчика с возмещением ущерба в полном объеме.

8.8. Срок возврата Заказчиком Подрядчику денежных средств, внесенных в качестве обеспечения исполнения Контракта (если такая форма обеспечения исполнения Контракта применяется Подрядчиком) 10 рабочих дней.

8.9. В случае неисполнения или ненадлежащего исполнения Подрядчиком обязательств по Контракту обеспечение исполнения Контракта переходит Заказчику в размере неисполненных обязательств.

8.10. Обеспечение исполнения Контракта сохраняет свою силу при изменении законодательства Российской Федерации, а также при реорганизации Подрядчика или Заказчика.

8.11. Все затраты, связанные с заключением и оформлением договоров и иных документов по обеспечению исполнения Контракта, несет Подрядчик.

9. Срок действия, порядок изменения и расторжения Контракта

9.1. Контракт вступает в силу со дня его подписания Сторонами, а при заключении Контракта по результатам проведения конкурса в соответствии с положениями статьи 54 Закона о Контрактной системе.

9.2. Контракт действует по 31 декабря 2015 г., но в любом случае до полного исполнения Сторонами своих обязательств по Контракту в полном объеме.

9.3. Изменение существенных условий контракта при его исполнении не допускается, за исключением их изменения по соглашению сторон в следующих случаях:

а) при снижении цены контракта без изменения предусмотренных контрактом количества товара, объема работы или услуги, качества поставляемого товара, выполняемой работы, оказываемой услуги и иных условий контракта;

б) если по предложению заказчика увеличиваются предусмотренные контрактом количество товара, объем работы или услуги не более чем на 10% или уменьшаются предусмотренные контрактом количество поставляемого товара, объем выполняемой работы или оказываемой услуги не более чем на 10%. При этом по соглашению сторон допускается изменение с учетом положений бюджетного законодательства Российской Федерации цены контракта пропорционально дополнительному количеству товара, дополнительному объему работы или услуги исходя из установленной в контракте цены единицы товара, работы или услуги, но не более чем на десять процентов цены контракта. При уменьшении предусмотренных контрактом количества товара, объема работы или услуги стороны контракта обязаны уменьшить цену контракта исходя из цены единицы товара, работы или услуги. Цена единицы дополнительно поставляемого товара или цена единицы товара при уменьшении предусмотренного контрактом количества поставляемого товара должна определяться как частное от деления первоначальной цены контракта на предусмотренное в контракте количество такого товара (пункт 1 статьи 96 Федерального закона № 44-ФЗ).

9.4. Контракт может быть расторгнут:

- по соглашению Сторон;
- в случае одностороннего отказа Стороны от исполнения Контракта;
- по решению суда.

9.5. Расторжение Контракта по соглашению Сторон производится путем подписания соответствующего соглашения о расторжении.

Сторона, которой направлено предложение о расторжении Контракта по соглашению Сторон, должна дать письменный ответ по существу в срок не позднее 15 (пятнадцати) календарных дней с даты его получения.

9.6. В случае расторжения Контракта по инициативе любой из Сторон производится сверка расчетов, которой подтверждается объем выполненных Подрядчиком Работ.

9.7. Стороны вправе принять решение об одностороннем отказе от исполнения Контракта по основаниям, предусмотренным Гражданским кодексом Российской Федерации для одностороннего отказа от исполнения отдельных видов обязательств.

9.8. Заказчик обязан принять решение об одностороннем отказе от исполнения Контракта, если в ходе исполнения Контракта установлено, что Подрядчик не соответствует установленным документацией о закупке требованиям к участникам закупки или предоставил недостоверную информацию о своем соответствии таким требованиям, что позволило ему стать победителем определения Подрядчика.

9.9. Односторонний отказ стороны от исполнения Контракта осуществляется в порядке, предусмотренном статьей 95 Закона о Контрактной системе

9.10. При расторжении Контракта в связи с односторонним отказом стороны Контракта от исполнения Контракта другая сторона Контракта вправе потребовать возмещения только фактически понесенного ущерба, непосредственно обусловленного обстоятельствами, являющимися основанием для принятия решения об одностороннем отказе от исполнения Контракта.

10. Обстоятельства непреодолимой силы

10.1. Стороны освобождаются от ответственности за частичное или полное неисполнение обязательств по Контракту в случае, если оно явилось следствием действия обстоятельств непреодолимой силы, а именно чрезвычайных и непредотвратимых при данных условиях обстоятельств: стихийных природных явлений (землетрясений, наводнений, пожара и т.д.), действий объективных внешних факторов (военные действия, акты органов государственной власти и управления и т.п.), а также других чрезвычайных обстоятельств, подтвержденных в установленном законодательством порядке, препятствующих надлежащему исполнению обязательств по Контракту, которые возникли после заключения Контракта, на время действия этих обстоятельств, если эти обстоятельства непосредственно повлияли на исполнение Сторонами своих обязательств, а также которые Стороны были не в состоянии предвидеть и предотвратить.

10.2. Если в результате обстоятельств непреодолимой силы выполняемым Работам нанесен значительный, по мнению одной из Сторон, ущерб, то эта Сторона обязана уведомить об этом другую Сторону в 3-дневный срок, после чего Стороны обязаны обсудить целесообразность дальнейшего продолжения выполнения Работ и заключить дополнительное соглашение с обязательным указанием новых объемов, сроков и стоимости Работ, которое с момента его подписания становится неотъемлемой частью Контракта, либо расторгнуть Контракт. Если обстоятельства, указанные в пункте 10.1., будут длиться более 2 (двух) календарных месяцев с даты соответствующего уведомления, каждая из Сторон вправе расторгнуть Контракт без требования возмещения убытков, понесенных в связи с наступлением таких обстоятельств.

10.3. Если, по мнению Сторон, выполнение Работ может быть продолжено в порядке, действовавшем согласно Контракту до начала действия обстоятельств непреодолимой силы, то срок исполнения обязательств по Контракту продлевается соразмерно времени, в течение которого действовали обстоятельства непреодолимой силы и их последствия.

11. Порядок урегулирования споров

11.1. В случае возникновения любых противоречий, претензий и разногласий, а также споров, связанных с исполнением Контракта, Стороны предпринимают усилия для урегулирования таких противоречий, претензий и разногласий в добровольном порядке с оформлением совместного протокола урегулирования споров.

11.2. Все достигнутые договоренности Стороны оформляют в виде дополнительных соглашений, подписанных Сторонами и скрепленных печатями.

11.3. До передачи спора на разрешение Арбитражного суда Иркутской области Стороны примут меры к его урегулированию в претензионном порядке.

11.3.1. Претензия должна быть направлена в письменном виде. По полученной претензии Сторона должна дать письменный ответ по существу в срок не позднее 15 (пятнадцати) календарных дней с даты ее получения.

11.3.2. В претензии должны быть указаны: наименование, почтовый адрес и реквизиты организации (учреждения, предприятия), предъявившей претензию; наименование, почтовый адрес и реквизиты организации (учреждения, предприятия), которой направлена претензия.

11.3.3. Если претензионные требования подлежат денежной оценке, в претензии указывается требуемая сумма и ее полный и обоснованный расчет.

11.3.4. В подтверждение заявленных требований к претензии должны быть приложены надлежащим образом оформленные и заверенные необходимые документы либо выписки из них.

В претензии могут быть указаны иные сведения, которые, по мнению заявителя, будут способствовать более быстрому и правильному ее рассмотрению, объективному урегулированию спора.

11.4. В случае невыполнения Сторонами своих обязательств и недостижения взаимного согласия споры по Контракту разрешаются в Арбитражном суде Иркутской области.

12. Прочие условия

12.1. Все уведомления Сторон, связанные с исполнением Контракта, направляются в письменной форме по почте заказным письмом с уведомлением о вручении по адресу Стороны, указанному в Контракте, или с использованием факсимильной связи, электронной почты с последующим представлением оригинала. В случае направления уведомлений с использованием почты, датой получения уведомления признается дата получения отправляющей Стороной подтверждения о вручении второй Стороне указанного уведомления или дата получения Стороной информации об отсутствии адресата по его адресу, указанному в Контракте. При невозможности получения указанных подтверждения или информации датой такого надлежащего уведомления признается дата по истечении 14 (четырнадцати) календарных дней с даты направления уведомления по почте заказным письмом с уведомлением о вручении. В случае отправления уведомлений посредством факсимильной связи и электронной почты уведомления считаются полученными Стороной в день их отправки.

12.2. Контракт составлен в 2 (двух) экземплярах, по одному для каждой из Сторон, имеющих одинаковую юридическую силу. А в случае заключения Контракта по результатам электронного аукциона, Контракт заключен в электронной форме в порядке, предусмотренном статьей 54 Закона о Контрактной системе.

12.3. В случае перемены Заказчика по Контракту права и обязанности Заказчика по Контракту переходят к новому заказчику в том же объеме и на тех же условиях.

12.4. При исполнении Контракта не допускается перемена Подрядчика, за исключением случаев, если новый Подрядчик является правопреемником Подрядчика по Контракту вследствие реорганизации юридического лица в форме преобразования, слияния или присоединения.

12.5. Во всем, что не предусмотрено Контрактом, Стороны руководствуются законодательством Российской Федерации

12.6. Неотъемлемыми частями Контракта являются:

- приложение 1 «Сметная документация»;
- приложение 2 «Форма Акта сдачи-приемки работ»;
- приложение 3 « График выполнения работ».

13. Адреса, реквизиты и подписи Сторон

Заказчик	Подрядчик
Агентство лесного хозяйства Иркутской области	**Федеральное государственное бюджетное учреждение «Рослесинфорг»**
Место нахождения: 664003, г. Иркутск, ул. Горького,31	Место нахождения: г. Москва, Волгоградский проспект, д.45 корп.1
Почтовый адрес: 664003, г. Иркутск, ул. Горького,31	Лицевой счет № 20736322650
Тел. (факс): 8(3952) 33-59-81	Банк: Отделение 1 Москва
Банковские реквизиты:	БИК 044583001
ИНН/КПП 3808170859/380801001	р/с 40501810600002000079
УФК по Иркутской области (агентство лесного хозяйства Иркутской области, л/с 03342209360)	Реквизиты УФК по г. Москве
р/с 40201810100000100006	ИНН 7725074789
Отделение Банка России по Иркутской области г.Иркутск	КПП 772501001
БИК 042520001	ОКПО 40449170
	ОГРН: 1087746829994
	Тел. 8(495) 661-86-96
Временно замещающий должность руководителя _____/Тарасюк С.А./ (ОКПО, должность)	Директор _____/Гайнетдинов А.Н./ (ОКПО, должность)
М.П.	М.П.

Приложение 1
к Контракту
№248/2015 от «06» августа 2015 г.

СМЕТНАЯ ДОКУМЕНТАЦИЯ

N п/п	Наименование работ (характеристика)	Единица измерения	Количество	Стоимость, руб.	
				единицы измерения	всего
1	Внесение изменений в лесохозяйственные регламенты	Раб.	1	2 536 000,00	2 536 000,00
2	Внесение изменений в Лесной план Иркутской области	Раб.	1	500 000,00	500 000,00
				ИТОГО:	3 036 000,00

1) Наименование работ: выполнение работ по разработке лесохозяйственных регламентов лесничеств Иркутской области; выполнение работ по внесению изменений в Лесной план Иркутской области.

2) Количество (объем) и характеристика услуг:

Цель работ: Внесение изменений в лесохозяйственные регламенты агентства лесного хозяйства Иркутской области

Сроки выполнения работ:

1) До 03 октября 2015 года представить Заказчику лесохозяйственные регламенты лесничеств Иркутской области для размещения на официальном сайте в целях ознакомления заинтересованных лиц.

2) С момента размещения до 25 ноября 2015 года устранение недостатков Подрядчиком выполненных работ.

3) До 25 ноября 2015 года представить Заказчику лесохозяйственные регламенты лесничеств Иркутской области в окончательной редакции, для направления в Департамент лесного хозяйства по СФО.

4) В случае получения отрицательного заключения из Департамента лесного хозяйства по СФО Подрядчик устраняет недостатки в течение тридцати дней после доведения Заказчиком информации о необходимости устранения замечаний.

Наименование и описание выполняемой работы:

1. Лесохозяйственный регламент является основой осуществления использования, охраны, защиты, воспроизводства лесов, расположенных в границах лесничества, и разрабатывается в соответствии с частью 7 статьи 87 Лесного кодекса Российской Федерации и приказом Рослесхоза от 4 апреля 2012 года № 126 «Об утверждении Состава лесохозяйственных регламентов, порядка их разработки, сроков их действия и порядка внесения в них изменений», который устанавливает требования к составу, порядку разработки лесохозяйственных регламентов, срокам их действия, порядку внесения в них изменений.

2. При выполнении работ должно быть осуществлено:

2.1. выявление наличия таксационных и планово-картографических материалов лесоустройства, сбор таксационных и планово-картографических материалов лесоустройства;

2.2. сбор материалов специальных натурных изысканий и исследований, проведенных в целях проектирования мероприятий по охране, защите и воспроизводству лесов;

2.3. внесение изменений в лесохозяйственные регламенты лесничеств Иркутской области.

I. Основания для внесения изменений в лесохозяйственные регламенты лесничеств Иркутской области

а) Федеральные законы:

- Лесной кодекс Российской Федерации от 04.12.2006 г. № 200-ФЗ;
- «О введении в действие Лесного кодекса Российской Федерации» от 04.12.2006 г. № 201-ФЗ;
- Земельный кодекс Российской Федерации от 25.10.2001 г. № 136-ФЗ;
- Градостроительный кодекс Российской Федерации от 29.12.2004 г. № 190-ФЗ;
- Водный кодекс Российской Федерации от 03.06.2006 г. № 74-ФЗ;
- Технический регламент о требованиях пожарной безопасности от 22.07.2008 г. № 123-ФЗ;
- от 14.03.1995 г. № 33-ФЗ «Об особо охраняемых природных территориях»;
- от 24.04.1995 г. № 52-ФЗ «О животном мире»;
- от 19.07.1997 г. № 109-ФЗ «О безопасном обращении с пестицидами и агрохимикатами»;
- от 21.07.2014 г. №206-ФЗ «О карантине растений»;
- от 17.12.1997 г. № 149-ФЗ «О семеноводстве»;
- от 10.01.2002 г. № 7-ФЗ «Об охране окружающей среды»;
- от 24.07.2009 г. № 209-ФЗ «Об охоте и о сохранении охотничьих ресурсов и о внесении изменений в отдельные законодательные акты Российской Федерации»;
- от 01.05.1999 № 94-ФЗ «Об охране озера Байкал»;
- от 23.06.2014 № 171-ФЗ «О внесении изменений в Земельный кодекс Российской Федерации и отдельные законодательные акты Российской Федерации";
- от 28.06.2014 № 180-ФЗ «О внесении изменений в отдельные законодательные акты Российской Федерации»;
- от 28.06.2014 № 181-ФЗ «О внесении изменений в отдельные законодательные акты Российской Федерации».

б) Постановления Правительства Российской Федерации:

- от 22.06.2007 г. № 394 «Об утверждении Положения об осуществлении государственного лесного контроля и надзора (лесной охраны)»;
- от 29.06.2007г. № 414 «Об утверждении Правил санитарной безопасности в лесах»;
- от 30.06.2007 г. № 417 «Об утверждении Правил пожарной безопасности в лесах»;
- от 30.06.2007 г. № 419 «О приоритетных инвестиционных проектах в области освоения лесов»;
- от 03.04.2008 г. № 234 «Об обеспечении жилищного и иного строительства на земельных участках, находящихся в федеральной собственности»;
- от 24.02.2009 г. № 160 «Об утверждении Правил установления охранных зон объектов электросетевого хозяйства и особых условий использования земельных участков, расположенных в границах таких зон»;
- от 14.12.2009 г. № 1007 «Об утверждении Положения об определении функциональных зон в лесопарковых зонах, площади и границ лесопарковых зон, зеленых зон»;
- от 23.09.2010 г. № 736 «О федеральном агентстве лесного хозяйства»;
- от 17.11.2010 г. № 928 «О перечне автомобильных дорог общего пользования федерального значения»;
- от 17.05.2011 г. № 377 «Об утверждении Правил разработки и утверждения планов тушения лесных пожаров и его формы»;
- от 31.01.2012 г. № 69 «О лицензировании деятельности по тушению пожаров в населенных пунктах, на производственных объектах и объектах инфраструктуры, по тушению лесных пожаров»;
- от 06.03.2012 г. № 194 «Об утверждении критериев оценки эффективности деятельности органов государственной власти субъектов Российской Федерации по осуществлению переданных полномочий Российской Федерации в области лесных отношений»;
- от 23.04.2013 г. № 366 «Об утверждении Перечня должностных лиц, которые осуществляют федеральный государственный лесной надзор (лесная охрана) и которым разрешено хранение, ношение и применение специальных средств, служебного оружия, а также разрешенного в качестве служебного оружия гражданского оружия самообороны и охотничьего огнестрельного оружия, и об установлении предельной численности указанных лиц»;
- от 05.06.2013 г. № 476 «О вопросах государственного контроля (надзора) и признании утратившими силу некоторых актов Правительства Российской Федерации»;
- от 13.06.2013 г. № 495 «Об обеспечении служебным оружием, разрешённым в качестве служебного оружия гражданским оружием самообороны и охотничьим огнестрельным оружием должностных лиц, осуществляющих федеральный государственный лесной надзор (лесную охрану)»;
- от 30.08.2001 № 643 «Об утверждении перечня видов деятельности, запрещенных в центральной экологической зоне Байкальской природной территории».

в) Распоряжение Правительства Российской Федерации:

- от 17.07.2012 г. № 1283-р «Перечень объектов лесной инфраструктуры для защитных лесов, эксплуатационных лесов и резервных лесов»;
- от 15.04.2014 N 318 «Об утверждении государственной программы Российской Федерации "Развитие лесного хозяйства" на 2013 - 2020 годы»;
- от 27.05.2013 г. № 849-р «Перечень объектов, не связанных с созданием лесной инфраструктуры, для защитных лесов, эксплуатационных лесов, резервных лесов»;
- от 27.11.2006 г. № 1641-р «Границы Байкальской природной территории и ее экологических зон».

г) Приказы Минприроды России:

- от 16.11.2010 г. № 512 «Об утверждении Правил охоты»;
- от 08.12.2011 г. № 948 «Об утверждении Методики исчисления размера вреда, причиненного охотничьим ресурсам»;
- от 28.03.2014 г. № 161 «Об утверждении видов средств предупреждения и тушения лесных пожаров, нормативов обеспеченности данными средствами лиц, использующих леса, норм наличия средств предупреждения и тушения лесных пожаров при использовании лесов»;
- от 08.07.2014 № 313 «Об утверждении правил тушения лесных пожаров»;
- от 18.08.2014 № 367 «Об утверждении Перечня лесорастительных зон Российской Федерации и Перечня лесных районов Российской Федерации»;
- от 1.12.2014 № 528 «Об утверждении Правил использования лесов для переработки древесины и иных лесных ресурсов».

д) Приказы Рослесхоза:

- от 19.02.2008 г. № 37 «Об установлении возрастов рубок»;
- от 04.12.2008 № 374 «Об определении количества лесничеств на территории Иркутской области и установлении их границ»;
- от 19.05.2009 г. № 215 «Об отнесении лесов на территории Иркутской области к ценным лесам, эксплуатационным лесам, резервным лесам и установлении их границ»;
- от 16.09.2009 г. № 372 «Об отнесении лесов на территории Иркутской области к ценным лесам, эксплуатационным лесам, резервным лесам и установлении их границ»;
- от 12.11.2009 г. № 485 «Об отнесении лесов на территории Иркутской области к ценным лесам, эксплуатационным лесам, резервным лесам и установлении их границ»;
- от 03.12.2009 г. № 497 «Об отнесении лесов на территории Иркутской области к ценным лесам, эксплуатационным лесам, резервным лесам и установлении их границ»;
- от 28.12.2009г. № 546 «Об отнесении лесов на территории Иркутской области к ценным лесам, эксплуатационным лесам, резервным лесам и установлении их границ»;
- 12.03.2010г. № 95 «Об отнесении лесов на территории Иркутской области к ценным лесам, эксплуатационным лесам, резервным лесам и установлении их границ»;
- 14.12.2010 г. № 485 « Об утверждении Особенностей использования, охраны, защиты, воспроизводства лесов, расположенных в водоохранных зонах, лесов, выполняющих функции защиты природных и иных объектов, ценных лесов, а также лесов, расположенных на особо защитных участках лесов»;
- от 27.12.2010 г. № 515 «Об утверждении Порядка использования лесов для выполнения работ по геологическому изучению недр, для разработки месторождений полезных ископаемых»;
- от 26.07.2011 г. № 318 «Об утверждении Порядка подготовки и заключения договора купли-продажи лесных насаждений, расположенных на землях, находящихся в государственной или муниципальной собственности, и Формы примерного договора купли-продажи лесных насаждений»;
- от 26.07.2011 г. № 319 «Об утверждении Порядка подготовки и заключения договора аренды лесного участка, находящегося в государственной или муниципальной собственности, и Формы примерного договора аренды лесного участка»;
- от 03.11.2011 г. № 471 «Об утверждении Порядка ограничения пребывания граждан в лесах и въездах в них транспортных средств, проведения в лесах определенных видов работ в целях обеспечения пожарной безопасности или санитарно безопасности в лесах»;
- от 05.12.2011 № 509 «Об утверждении Правил использования лесов для ведения сельского хозяйства»;
- от 05.12.2011 г. № 510 «Об утверждении Правил использования лесов для выращивания лесных плодовых, ягодных, декоративных растений, лекарственных растений»;
- от 05.12.2011 г. № 511 «Об утверждении Правил заготовки пищевых лесных ресурсов и сбора лекарственных растений»;
- от 05.12.2011 г. № 512 «Об утверждении Правил заготовки и сбора недревесных лесных ресурсов»;
- от 05.12.2011 г. № 513 «Об утверждении перечня видов (пород) деревьев и кустарников, заготовка древесины которых не допускаются»;
- от 12.12.2011 г. № 516 «Об утверждении Лесоустроительной инструкции»;
- от 23.12.2011 г. № 548 «Об утверждении правил использования лесов для научно-исследовательской деятельности, образовательной деятельности»;
- от 21.02.2012г. № 62 «Об утверждении правил использования лесов для осуществления рекреационной деятельности»;
- от 27.04.2012 г. № 174 «Об утверждении Нормативов противопожарного обустройства лесов»;
- от 01.08.2011 № 337 «Об утверждении Правил заготовки древесины»;
- от 24.01.2012 № 23 «Об утверждении Правил заготовки живицы»;
- от 19.07.2011 № 308 «Об утверждении Правил использования лесов для выращивания посадочного материала лесных растений (саженцев, сеянцев)»;
- от 10.06.2011 № 223 «Об утверждении Правил использования лесов для строительства, реконструкции, эксплуатации линейных объектов»;

е) Законы Иркутской области:

- от 10.12.2007 г. № 119-оз «О порядке заготовки пищевых лесных ресурсов и сбора лекарственных растений гражданами для собственных нужд»;
- от 10.12.2007 № 118-оз «О порядке заготовки и сбора гражданами недревесных лесных ресурсов для собственных нужд»;
- от 29.12.2007 г. № 145-оз « О правилах использования лесов для осуществления видов деятельности в сфере охотничьего хозяйства Иркутской области»
- от 19.06.2008 г. № 27-оз «Об особо охраняемых природных территориях в Иркутской области»;
- от 24.06.2008 г. № 30-оз «О Красной книге Иркутской области»;
- от 10.10.2008 г. № 87-оз «Об административной ответственности за уничтожение редких и находящихся под угрозой исчезновения животных, растений и других организмов, занесенных в Красную Книгу Иркутской области»;
- от 07.10.2009 г. № 67/33-оз «Об исключительных случаях заготовки древесины на основании договоров купли-продажи лесных насаждений в Иркутской области»;
- от 18.06.2010 г. № 46-оз «Об отдельных вопросах в сфере охоты, сохранения охотничьих ресурсов и среды их обитания в Иркутской области»;
- от 18.10.2010 г. № 93-оз «Об организации деятельности пунктов приема и отпуска древесины на территории Иркутской области»;
- от 10.11.2011 г. № 109-оз «О порядке и нормативах заготовки гражданами древесины для собственных нужд в Иркутской области».

ж) Постановления Правительства Иркутской области:

- от 07.11.2012 г. № 629-пп «О государственных природных заказниках Иркутской области»;
- от 09.09.2013 г. № 344-пп «О реализации закона Иркутской области от 7 октября 2009 года №67/33-оз «Об исключительных случаях заготовки древесины на основании договоров купли-продажи лесных насаждений в Иркутской области»;
- от 09.12.2013 г. № 556-пп «Об утверждении положения о порядке пользования недрами юридическими лицами и гражданами в границах предоставленных им земельным участков с целью добычи общераспространенных полезных ископаемых, а также в целях, не связанных с добычей полезных ископаемых;
- от 24.01.2014г. № 444-пп «Об утверждении государственной программы Иркутской области «Охрана окружающей среды» на 2014 - 2018 годы»;
- от 28.07.2014 № 367-пп «Об объявлении природного объекта «Баторова Роща», расположенного на территории муниципального образования «Аларский район» Иркутской области, памятником природы регионального значения»;
- от 29.12.2014 г. № 701-пп «Об утверждении перечня автомобильных дорог общего пользования регионального и межмуниципального значения Иркутской области»;
- от 11.03.2014 N 164-рп «Об утверждении государственной региональной программы Иркутской области "Охрана озера Байкал и социально-экономическое развитие Байкальской природной территории" на 2014 - 2016 годы».

з) Приказы Министерства промышленной политики и лесного комплекса Иркутской области:

- от 01.05.2013 от № 118-МП-Р «Об изменении границ зеленых зон Иркутского лесничества»;
- от 01.10.2013 от № 221-МП-Р «Об изменении границ зеленых зон Ангарского лесничества».

и) Приказы агентства лесного хозяйства Иркутской области

- от 19.10.2012 № 3-апр «Положения о территориальных отделах агентства лесного хозяйства Иркутской области».
- от 06.05.2013 № 9-агпр «О сроках заготовки дикорастущих плодов и ягод гражданами для собственных нужд».

Перечень нормативно-правовых актов не является исчерпывающим. Необходимо выполнить работы с учетом действующей редакции нормативно-правовых актов на момент разработки лесохозяйственных регламентов.

II. Состав перерабатываемой части лесохозяйственных регламентов лесничеств Иркутской области

- введение (сведения об организации территории в пределах лесничеств, с указанием наименования организаций проводивших лесоустроительные работы, дат и разряда лесоустройства (карта-схема, табличный материал), сведениями о климатических условиях с указанием ветрового режима в пределах территорий лесничеств);

В главе 1 лесохозяйственных регламентов лесничеств Иркутской области необходимо переработать следующие пункты:

1) краткая характеристика лесничества (лесопарка), включающая:
наименование и местоположение лесничества, лесопарка (далее - лесничество);
общая площадь лесничества и участковых лесничеств;
распределение территории лесничества по муниципальным образованиям (таблица 1 "Структура лесничества (лесопарка)" приложения к Составу лесохозяйственных регламентов, порядку их разработки, срокам их действия и порядку внесения в них изменений);
схематическая карта субъекта Российской Федерации (формата не более А3) с выделением территории лесничества;
распределение лесов лесничества по лесорастительным зонам и лесным районам (таблица 2 приложения к Составу лесохозяйственных регламентов, порядку их разработки, срокам их действия и порядку внесения в них изменений) с приложением схематической карты территории лесничества (формата не более А3) с распределением территории лесничества и участковых лесничеств по лесорастительным зонам и лесным районам;
распределение лесов по целевому назначению и категориям защитных лесов по кварталам или их частям, а также основания выделения защитных, эксплуатационных и резервных лесов (таблица 3 приложения к Составу лесохозяйственных регламентов, порядку их разработки, срокам их действия и порядку внесения в них изменений);
характеристика лесных и нелесных земель из состава земель лесного фонда на территории лесничества (таблица 4 приложения к Составу лесохозяйственных регламентов, порядку их разработки, срокам их действия и порядку внесения в них изменений);
характеристика имеющихся особо охраняемых природных территорий и объектов, планов по их организации, развитию экологических сетей, сохранению биоразнообразия;
характеристика существующих объектов лесной, лесоперерабатывающей инфраструктуры, объектов, не связанных с созданием лесной инфраструктуры, мероприятий по строительству, реконструкции и эксплуатации указанных объектов, предусмотренных документами территориального планирования;
поквартальную карту-схему подразделения лесов по целевому назначению с нанесением местоположения существующих и проектируемых особо охраняемых природных территорий и объектов, объектов лесной, лесоперерабатывающей инфраструктуры, объектов, не связанных с созданием лесной инфраструктуры;
2) виды разрешенного использования лесов на территории лесничества с распределением по кварталам (таблица 5 приложения к Составу лесохозяйственных регламентов, порядку их разработки, срокам их действия и порядку внесения в них изменений).

В главе 2 лесохозяйственных регламентов лесничеств Иркутской области необходимо переработать следующие пункты:

1) нормативы, параметры и сроки использования лесов для заготовки древесины, включающие:
расчетную лесосеку для осуществления рубок спелых и перестойных лесных насаждений (таблица 6 - по выборочным рубкам и таблица 7 - по сплошным рубкам приложения к Составу лесохозяйственных регламентов, порядку их разработки, срокам их действия и порядку внесения в них изменений);
расчетную лесосеку (ежегодный допустимый объем изъятия древесины) для осуществления рубок средновозрастных, приспевающих, спелых, перестойных лесных насаждениях при уходе за лесами (таблица 8 приложения к Составу лесохозяйственных регламентов, порядку их разработки, срокам их действия и порядку внесения в них изменений);
расчетную лесосеку (ежегодный допустимый объем изъятия древесины) при всех видах рубок (таблица 9 приложения к Составу лесохозяйственных регламентов, порядку их разработки, срокам их действия и порядку внесения в них изменений);
возрасты рубок (таблица 10 приложения к Составу лесохозяйственных регламентов, порядку их разработки, срокам их действия и порядку внесения в них изменений);
процент (интенсивность) выборки древесины с учетом полноты древостоя, состава и тому подобное;
размеры лесосек;
сроки примыкания лесосек;
количество зарубок;
сроки повторяемости рубок;
методы лесовосстановления;
сроки использования лесов для заготовки древесины и другие сведения;
2) нормативы, параметры и сроки использования лесов для заготовки живицы, включающие:
фонд подсочки древостоев (таблица 11 приложения к Составу лесохозяйственных регламентов, порядку их разработки, срокам их действия и порядку внесения в них изменений);
виды подсочки;
количество карр на дереве и ширину межкарровых ремней в зависимости от диаметра деревьев;
сроки использования лесов для заготовки живицы;
3) нормативы, параметры и сроки использования лесов для заготовки и сбора недревесных лесных ресурсов, включающие:
нормативы (ежегодные допустимые объемы) и параметры использования лесов для заготовки недревесных лесных ресурсов по их видам (таблица 12 приложения к Составу лесохозяйственных регламентов, порядку их разработки, срокам их действия и порядку внесения в них изменений);
сроки использования лесов для заготовки и сбора недревесных лесных ресурсов;
4) нормативы, параметры и сроки использования лесов для заготовки пищевых лесных ресурсов и сбора лекарственных растений, включающие:
нормативы (ежегодные допустимые объемы) и параметры использования лесов для заготовки пищевых лесных ресурсов и сбора лекарственных растений по их видам (таблица 13 приложения к Составу лесохозяйственных регламентов, порядку их разработки, срокам их действия и порядку внесения в них изменений);
сроки заготовки и сбора;
при заготовке древесных соков - нормативы количества высверливаемых каналов в зависимости от диаметра ствола деревьев и класса бонитета насаждения; при заготовке папоротника-орляка - параметры куста (высота, возраст);
сроки использования лесов для заготовки пищевых лесных ресурсов и сбора лекарственных растений;
5) нормативы, параметры и сроки использования лесов для осуществления видов деятельности в сфере охотничьего хозяйства, включающие:
перечень и нормы проведения биотехнических мероприятий;
перечень разрешенных для размещения объектов охотничьей инфраструктуры;
6) нормативы, параметры и сроки использования лесов для ведения сельского хозяйства, включающие:
сведения о площадях лесных участков, на которых возможно сенокошение, выпас сельскохозяйственных животных, пчеловодство, северное оленеводство, мараловодство, выращивание сельскохозяйственных культур и иной сельскохозяйственной деятельности, рыбоводство, а также соответствующие нормативы (допустимые объемы);
параметры использования лесов для ведения сельского хозяйства (таблица 14 приложения к Составу лесохозяйственных регламентов, порядку их разработки, срокам их действия и порядку внесения в них изменений);
7) нормативы, параметры и сроки использования лесов для осуществления научно-исследовательской и образовательной деятельности;
8) нормативы, параметры и сроки использования лесов для осуществления рекреационной деятельности, включающие:
нормативы использования лесов для осуществления рекреационной деятельности (допустимая рекреационная нагрузка по типам ландшафтов и другое);
перечень кварталов и (или) частей кварталов зоны рекреационной деятельности, в том числе перечень кварталов и (или) их частей, в которых допускается возведение физкультурно-оздоровительных, спортивных и спортивно-технических сооружений;
функциональное зонирование территории зоны рекреационной деятельности;
перечень временных построек на лесных участках и нормативы их благоустройства;
параметры и сроки использования лесов для осуществления рекреационной деятельности;
9) нормативы, параметры и сроки использования лесов для создания лесных плантаций и их эксплуатации;
10) нормативы, параметры и сроки использования лесов для выращивания лесных плодовых, ягодных, декоративных растений и лекарственных растений;
11) нормативы, параметры и сроки использования лесов для выращивания посадочного материала лесных растений (саженцев, сеянцев);
12) нормативы, параметры и сроки использования лесов для выполнения работ по геологическому изучению недр, для разработки месторождений полезных ископаемых;
13) нормативы, параметры и сроки использования лесов для строительства и эксплуатации водохранилищ и иных искусственных водных объектов, а также гидротехнических сооружений и специализированных портов;
14) нормативы, параметры и сроки использования лесов для строительства, реконструкции, эксплуатации линейных объектов;
15) нормативы, параметры и сроки использования лесов для переработки древесины и иных лесных ресурсов;
16) нормативы, параметры и сроки использования лесов для осуществления религиозной деятельности;
17) требования к охране, защите и воспроизводству лесов, включающие:
требования к мерам пожарной безопасности в лесах, охране лесов от загрязнения радиоактивными веществами и иного негативного воздействия;
требования к защите лесов от вредных организмов (нормативы и параметры санитарно-оздоровительных мероприятий) (таблица 15 приложения к Составу лесохозяйственных регламентов, порядку их разработки, срокам их действия и порядку внесения в них изменений);
требования к воспроизводству лесов (нормативы, параметры, сроки проведения мероприятий по лесовосстановлению, лесоразведению, уходу за лесами) (таблицы 16 и 17 приложения к Составу лесохозяйственных регламентов, порядку их разработки, срокам их действия и порядку внесения в них изменений);
18) особенности требований к использованию лесов по лесорастительным зонам и лесным районам, включающих схему лесорастительного районирования лесничества, особенности требований (по нормативам, параметрам и срокам использования) к различным видам использования лесов в соответствии с лесорастительными зонами и лесными районами.

Необходимо переработать разделы глав 1 и 2 лесохозяйственных регламентов лесничеств Иркутской области с использованием материалов государственного лесного реестра на 01.01.2015 г.

Законодательные и нормативно – правовые акты должны учитываться при переработке лесохозяйственных регламентов.

В лесохозяйственных регламентах лесничеств Иркутской области дополнительно:

- указать наличие особой экономической зоны, нанести её границы на карту-схему лесничества;
- нанести границы Байкальской природной территории с графическим нанесением экологических зон (центральной, буферной, атмосферного влияния) на карту-схему лесничества;
- нанести на карту-схему распределения лесов по целевому назначению границы заказников;
- нанести на карту-схему деления территории лесничества по участковым лесничествам, лесным дачам и техническим участкам границы внутрирайонных муниципальных образований;
- нанести на карту-схему деления территории лесничества по участковым лесничествам, лесным дачам и техническим участкам границы горной и равнинной частей административных районов (в случае наличия таковых).

I. Порядок сдачи материалов подготовительных работ и перерабатываемой части лесохозяйственного регламента

Лесохозяйственный регламент предоставляется на бумажных носителях (книжный формат, жесткий переплет) и в электронном виде (на магнитных носителях) При разработке лесохозяйственных регламентов необходимо использовать следующие программные продукты: типа ГИС, PHOTOMOD. Easy-Trace, GeoDraw, GeoGraph, ЛЕСГИС.

Количество экземпляров на бумажном носителе – 3, из них: предназначенных лесничеству – 1 экз., агентству лесного хозяйства Иркутской области – 2 экземпляра.

Срок представления подготовленных материалов не позднее 03 октября 2015 года.

Органы государственной власти и органы местного самоуправления организуют ознакомление заинтересованных лиц с проектом лесохозяйственного регламента, в том числе размещают его на официальном сайте в информационно-телекоммуникационной сети Интернет на срок не менее 30 дней с момента разработки. При возникновении необходимости исполнителем вносятся изменения разработанные материалы.

Срок окончательной сдачи выполненных работ, подписания акта приемки не позднее 25 ноября 2015 года.

При внесении изменений анализируются материалы специальных обследований, лесоустройства, рассчитываются новые нормативы, параметры и сроки использования лесов и требования по охране, защите и воспроизводству лесов. Внесение изменений в лесохозяйственные регламенты осуществляется в порядке, установленном пунктами 8-14 состава лесохозяйственных регламентов, порядка их разработки, сроков их действия и порядка внесения в них изменений.

IV.Перечень материалов, сдаваемых заказчику, требования к оформлению

1. Лесохозяйственные регламенты (с внесенными изменениями) на бумажном носителе в 3 экземплярах и в 2 экземплярах на CD-R.
2. Пояснительная записка.
3. Карта-схема распределения лесов по целевому назначению с нанесенными границами заказников.
4. Карта-схема деления территории лесничества по участковым лесничествам, лесным дачам и техническим участкам с нанесенными границами внутрирайонных муниципальных образований, границами горной и равнинной частей административных районов (в случае наличия таковых).
5. Карта-схема распределения лесов по лесорастительным зонам и лесным районам.
6. Карта-схема лесной и лесоперерабатывающей инфраструктуры, объектов, не связанных с созданием лесной и лесоперерабатывающей инфраструктуры, с отражением лесных участков, закреплённых за арендаторами с целью заготовки древесины.
7. Карта-схема лесничества с нанесением экологических зон (центральной, буферной, атмосферного влияния) границы Байкальской природной территории.
8. Карта-схема лесничества с указанием наличия особой экономической зоны.

На картах-схемах наносятся основные населенные пункты, дорожная и гидрографическая сеть, границы административных территориальных образований, лесничеств и лесопарков, лесных районов, квартальная сеть.

Изготовление тематических карт должно осуществляться с соблюдением требований Федерального закона от 26.12.1995 N 209-ФЗ "О геодезии и картографии" (в ред. Федеральных законов от 10.01.2003 № 13-ФЗ, от 10.01.2003 № 15-ФЗ, от 22.08.2004 № 122-ФЗ, от 03.06.2005 № 57-ФЗ, от 18.12.2006 № 231-ФЗ, от 26.06.2007 № 118-ФЗ, от 23.07.2008 № 160-ФЗ, от 30.12.2008 № 313-ФЗ, от 27.07.2010 № 240-ФЗ, от 20.03.2011 № 41-ФЗ, от 18.07.2011 № 242-ФЗ, от 19.07.2011 № 248-ФЗ, от 07.11.2011 № 303-ФЗ, от 28.02.2012 № 8-ФЗ, от 04.03.2013 № 21-ФЗ).

Список лесничеств, нуждающихся в переработке лесохозяйственных регламентов

1.Аларское
2.Ангарское
3.Баяндаевское
4.Бирюсинское
5.Жигаловское
6.Заларинское
7.Иркутское
8.Качугское
9.Кировское
10.Куйтунское
11.Мамское
12.Нукутское
13.Осинское
14.Северное
15.Тайшетское
16.Тулунское
17.Усть-Удинское.

Цель работ: Выполнение работ по внесению изменений в Лесной план Иркутской области

Характеристика, условия и объем выполняемых работ:

а) Характеристика состояния лесов и их использования, количественные и качественные целевые показатели улучшения состояния лесов, планируемые объемы заготовки древесины и использования лесов по видам использования, основные направления деятельности и перечень мероприятий по осуществлению эффективного использования лесов, перечень мероприятий в области охраны, защиты, воспроизводства лесов и лесоразведения, развития лесной и лесоперерабатывающей инфраструктуры, оценка экономической эффективности реализации мероприятий по осуществлению планируемого освоения лесов, на территории Иркутской области на площади – 69,4 млн. га.;

б) Приведение Лесного плана Иркутской области в соответствие с Федеральным законом №171 – ФЗ от 23.06.2014 г. «О внесении изменений в Земельный кодекс Российской Федерации и отдельные законодательные акты Российской Федерации»; Федеральным законом от 28.06.2014 № 180-ФЗ "О внесении изменений в отдельные законодательные акты Российской Федерации", Федеральным законом от 21.07.2014 г. №206-ФЗ «О карантине растений», Федеральным законом от 29.12.2014 № 458-ФЗ "О внесении изменений в Федеральный закон "Об отходах производства и потребления", отдельные законодательные акты Российской Федерации и признании утратившими силу отдельных законодательных актов (положений законодательных актов) Российской Федерации".

Основание:

- Лесной кодекс Российской Федерации;
- приказ федерального агентства лесного хозяйства Российской Федерации от 05.10.2011 г. № 423 «Об утверждении Типовой формы и состава лесного плана субъекта Российской Федерации, порядка его подготовки» (зарегистрировано в Минюсте РФ 12.12.2011 г. № 22552).

Сроки исполнения работ:

1) До 15 сентября 2015 года представить Заказчику лесной план Иркутской области для размещения на официальном сайте в целях ознакомления заинтересованных лиц.

2) С момента размещения до 23 октября 2015 года устранение недостатков Подрядчиком выполненных работ.

3) До 23 октября 2015 года представить Заказчику лесной план Иркутской области в окончательной редакции, для направления в Федеральное агентство лесного хозяйства Российской Федерации (Рослесхоз) для получения заключения.

4) В случае получения отрицательного заключения из Федерального Агентства лесного хозяйства Российской Федерации (Рослесхоза) Подрядчик устраняет недостатки в течение тридцати дней после доведения Заказчиком информации о необходимости устранения замечаний.

I. Характеристика состояния лесов и их использования

1.1. Информация о состоянии лесов и об изменении состояния лесов, их целевом назначении по лесничествам и лесопаркам, а также о лесорастительных зонах и лесных районах (по состоянию на год, предшествующий году внесения изменений в лесной план Иркутской области):

в) количественная и качественная оценка изменений состояния лесов за предшествующий разработке лесного плана Иркутской области 5-летний период и за прошедший после утверждения лесного плана Иркутской области период;

б) показатели лесов, расположенных на землях лесного фонда и землях иных категорий, распределение их площади по лесным районам;

в) анализ существующего распределения состава лесов по их целевому назначению;

г) распределение лесных насаждений по группам древесных пород и группам возраста;

д) породная и возрастная структура лесных насаждений по лесничествам и лесопаркам;

е) показатели эксплуатационных лесов по лесничествам и лесопаркам;

ж) характеристика состояния лесов, расположенных на особо охраняемых природных территориях федерального, регионального, местного значения, и динамика их изменения;

з) иные сведения о состоянии лесов и об изменении состояния лесов, об их целевом назначении по лесничествам, лесопаркам, а также о лесорастительных зонах и лесных районах.

1.2. Возрасты рубок основных лесообразующих пород по лесным районам, лесничествам и лесопаркам Иркутской области.

II. Основные направления использования, охраны, защиты и воспроизводства лесов

2.1. Количественные и качественные целевые показатели улучшения состояния лесов:

а) увеличение покрытой лесной растительностью площади;

б) повышение доли лесных насаждений ценных древесных пород;

в) сокращение площади лесов, погибших от лесных пожаров, повреждения вредными организмами и от воздействия иных негативных факторов;

г) иные целевые показатели улучшения состояния лесов.

2.2. Показатели использования лесов включают планируемые объемы заготовки древесины и использования лесов по видам использования.

2.3. Основные направления деятельности и перечень мероприятий в области охраны, защиты, воспроизводства лесов и лесоразведения:

а) планируемые мероприятия по охране лесов, включая:

разграничение территории по способам обнаружения и тушения лесных пожаров, объемы мер пожарной безопасности в лесах в соответствии со статьями 53, 53.1 - 53.3 Лесного кодекса Российской Федерации;

б) планируемые мероприятия по защите лесов, включая лесозащитное районирование, лесопатологические обследования, работы по локализации и ликвидации вредных организмов, санитарно-оздоровительные мероприятия;

в) планируемые мероприятия по воспроизводству лесов, включая лесовосстановление, выращивание посадочного материала, уход за лесами, а также по лесоразведению; планируемые мероприятия по созданию, формированию, содержанию и использованию объектов ЕГСК, в том числе по проведению агротехнических уходов и рубок ухода, исходя из лесоводственной потребности, отбору и аттестации плюсовых деревьев и насаждений, по обеспечению охраны и защиты объектов ЕГСК, по заготовке семян лесных растений, в том числе для формирования страховых фондов семян и семян с улучшенными наследственными свойствами.

III. Приложения к лесному плану Иркутской области

3.1. Приложения к лесному плану Иркутской области, предусмотренные Типовой формой лесного плана субъекта Российской Федерации в качестве обязательных, приведены в таблице 1.

Таблица 1
Перечень приложений к лесному плану Иркутской области, изготавливаемых по лесничествам

Номер приложения	Наименование	Примечания
1.	Информация о целевом назначении лесов, зонах планируемого освоения лесов, о лесорастительных зонах и лесных районах и др., отображаемая на тематических картах	Перечень изготавливаемых тематических карт и предъявляемые к ним требования отражены в разделе IV.
2.	Показатели лесов, расположенных на землях лесного фонда лесничества, распределение их площади по лесным районам	
3.	Распределение площади лесных насаждений и запасов древесины по группам древесных пород и группам возраста	
4.	Показатели эксплуатационных лесов по лесничествам	
6.	Возрасты рубок	
7.	Общий объем заготовки древесины при всех видах рубок по лесничествам	
8.	Объемы заготовки древесины при осуществлении сплошных и выборочных рубок спелых и перестойных лесных насаждений	
9.	Объемы заготовки древесины при осуществлении ухода за лесом, вырубке погибших и поврежденных лесных насаждений, при рубке лесных насаждений на лесных участках, предназначенных для строительства, реконструкции и эксплуатации объектов лесной, лесоперерабатывающей инфраструктуры и объектов, не связанных с созданием лесной инфраструктуры	
10.	Объемы заготовки древесины на лесных участках, предоставленных в аренду для заготовки древесины	
11.	Объемы заготовки древесины на лесных участках, предоставленных в постоянное (бессрочное) пользование для заготовки древесины	
12.	Сведения о заготовке живицы	
13.	Возможный и фактический ежегодный объем заготовки недревесных, пищевых лесных ресурсов	
14.	Планируемые объемы заготовки древесины	
15.	Планируемые объемы использования лесов по видам использования	
16.	Планируемые мероприятия по охране лесов от пожаров	
17.	Планируемые мероприятия по защите лесов от вредных организмов	
18.	Планируемые мероприятия по воспроизводству лесов и лесоразведению (общий объем)	
19.	Планируемые мероприятия по воспроизводству лесов и лесоразведению, осуществляемые арендаторами	
20.	Планируемые мероприятия по воспроизводству лесов и лесоразведению, обеспечиваемые органами государственной власти и местного самоуправления на основе размещения государственного или муниципального заказа	

3.2. Приложения к лесному плану Иркутской области, не предусмотренные Типовой формой лесного плана субъекта Российской Федерации в качестве обязательных, подготавливаются разработчиком лесного плана Иркутской области по своему усмотрению.

IV. Перечень изготавливаемых тематических карт и предъявляемые к ним требования

1. Карта-схема административного деления территории Иркутской области с указанием лесничеств и лесопарков.

2. Карта-схема распределения лесов Иркутской области по целевому назначению.

3. Карта-схема зон планируемого освоения лесов Иркутской области по видам их использования.

4. Карта-схема распределения лесов Иркутской области по лесорастительным зонам и лесным районам.

5. Карта-схема лесных участков, закреплённых за арендаторами с целью заготовки древесины.

6. Карта-схема лесничества с нанесением экологических зон (центральной, буферной, атмосферного влияния) границы Байкальской природной территории.

7. Карта-схема лесничества с указанием наличия особой экономической зоны.

8. Иные картографические материалы (при необходимости).

Масштаб карт-схем - от 1:100000 до 1:1000000. Основой карт-схем являются топографические карты соответствующего масштаба.

На картах-схемах наносятся основные населенные пункты, дорожная и гидрографическая сеть, границы административных территориальных образований, лесничеств и лесопарков, лесных районов, квартальная сеть.

Изготовление при разработке лесного плана Иркутской области тематических карт должно осуществляться с соблюдением требований Федерального закона от 26.12.1995 N 209-ФЗ "О геодезии и картографии" (Собрание законодательства Российской Федерации, 1996, N 1, ст. 2; 2003, N 2, ст. 165, N 2, ст. 167; 2004, N 35, ст. 3607; 2005, N 23, ст. 2203; 2006, N 52 (ч. I), ст. 5497; 2007, N 27, ст. 3213; 2008, N 30 (ч. II), ст. 3616; 2009, N 1, ст. 21; 2010, N 31, ст. 4209; 2011, N 13, ст. 1688).

V. Перечень материалов, сдаваемых заказчику

1. Лесной план Иркутской области (с внесенными изменениями) на бумажном носителе в 3 экземплярах и в 2 экземплярах на CD-R.

2. Пояснительная записка к лесному плану Иркутской области.

3. Приложения к лесному плану Иркутской области перечисленные в разделе III «Приложения к лесному плану Иркутской области»

4. Карты-схемы, перечисленные в разделе IV «Перечень изготавливаемых тематических карт»

Временно замещающий должность руководителя _____ /Тарасюк С.А./ (ФИО, должность)
М.П.

Директор _____ /Гайнетдинов А.Н./ (ФИО, должность)
М.П.

Приложение 2
к Контракту
№26/2015 от «06» августа 2015 г.

АКТ
СДАЧИ-ПРИЕМКИ РАБОТ

г. Иркутск «____» _____ 20___ г.

_____, именуемое в дальнейшем «Заказчик»,
(наименование организации)
в лице _____,
(должность, Ф.И.О.)
действующего на основании _____,
(Устава, Положения, Доверенности)
с одной стороны, и _____,
(наименование организации)
именуемое в дальнейшем «Подрядчик», в лице _____,
(должность, Ф.И.О.)
действующего на основании _____,
(Устава, Положения, Доверенности)
с другой стороны, вместе именуемые «Стороны», составили настоящий акт о нижеследующем:

1. В соответствии с Контрактом № _____ от «___» _____ 2015 г. (далее - Контракт) Подрядчик выполнил обязательства оказанию работ, а именно: _____

2. Фактическое качество выполненных работ соответствует (не соответствует) требованиям Контракта: _____

3. Вышеуказанные работы согласно Контракту должны быть оказаны «___» _____ 20___ г., фактически оказаны «___» _____ 20___ г.

4. Недостатки выполненных работ выявлены/не выявлены _____

5. Сумма, подлежащая оплате Подрядчику в соответствии с условиями Контракта _____(_____)руб.

6. В соответствии с п. _____ Контракта сумма штрафных санкций составляет _____. (*Указывается порядок расчета штрафных санкций*).
Общая стоимость штрафных санкций составит: _____(_____)руб.

7. Итоговая сумма, подлежащая оплате подрядчику с учетом удержания штрафных санкций, составляет: _____(_____)руб.

Временно замещающий должность руководителя _____ /Тарасюк С.А./ (ФИО, должность)
М.П.

Директор ознакомлен _____ /Гайнетдинов А.Н./ (ФИО, должность)
М.П.

Приложение 3
к Контракту
№06/2015 от «06» августа 2015 г.

ГРАФИК ВЫПОЛНЕНИЯ РАБОТ

N п/п	Наименование работ	Кол-во (объем)	Срок выполнения работ
1	Внесение изменений в лесохозяйственные регламенты	1	До 03 октября 2015 года представить Заказчику лесохозяйственные регламенты лесничеств Иркутской области для размещения на официальном сайте в целях ознакомления заинтересованных лиц. С момента размещения до 25 ноября 2015 года устранение недостатков Подрядчиком выполненных работ. До 25 ноября 2015 года представить Заказчику лесохозяйственные регламенты лесничеств Иркутской области в окончательной редакции, для направления в Департамент лесного хозяйства по СФО.
2	Внесение изменений в Лесной план Иркутской области	1	До 15 сентября 2015 года представить Заказчику лесной план Иркутской области для размещения на официальном сайте в целях ознакомления заинтересованных лиц. С момента размещения до 23 октября 2015 года устранение недостатков Подрядчиком выполненных работ. До 23 октября 2015 года представить Заказчику лесной план Иркутской области в окончательной редакции, для направления в Федеральное агентство лесного хозяйства Российской Федерации (Рослесхоз) для получения заключения.

Временно замещающий должность руководителя _____ /Тарасюк С.А./ (ФИО, должность)
М.П.

Директор _____ /Гайнетдинов А.Н./ (ФИО, должность)
М.П.

Приложение № 2

ИРКУТСКИЙ ОБЛАСТНОЙ СОВЕТ НАРОДНЫХ ДЕПУТАТОВ
Исполнительный комитет

РЕШЕНИЕ

от 17.06.82 № 305

г. Иркутск

Об утверждении Положений о государственных охотничьих заказниках областного значения

С учётом Типового положения о государственных биологических (зоологических, охотничьих) заказниках областного, краевого, республиканского (АССР) значения, утвержденного приказом Главного управления охотничьего хозяйства и заповедников при Совете Министров РСФСР от 5 ноября 1981 г. № 631, исполнительный комитет областного Совета народных депутатов РЕШИЛ:

1. Утвердить Положения о государственных охотничьих заказниках областного значения: "Утиный плёс", "Ольхонский", "Куртунский", "Зулумайский", " Эдучанский", "Кочергатский", "Иркутный", "Бойсунские болота", "Магданский", "Тапорский", "Туколонь", "Бухта Песчаная" и "Красный Яр" (прилагаются).

2. Управлению охотничье-промыслового хозяйства при облисполкоме (т.Григорьев):

принять к руководству и исполнению "Положения о государственных охотничьих заказниках областного значения";

принять меры к улучшению природоохранительной деятельности государственных охотничьих заказников;

обеспечить выделение необходимого количества егерей, фонда заработной платы и ассигнований для проведения в госзаказниках комплекса охранных и биотехнических мероприятий.

3. Контроль за исполнением настоящего решения возложить на управление охотничье-промыслового хозяйства при облисполкоме.

Председатель исполкома А.Е.Соколов

Секретарь кн Р.И.Текутьев

Приложение № 3

ПРАВИТЕЛЬСТВО ИРКУТСКОЙ ОБЛАСТИ
ПОСТАНОВЛЕНИЕ
от 29 декабря 2014 г. N 704-пп

ОБ ОБРАЗОВАНИИ ТЕРРИТОРИИ ТРАДИЦИОННОГО ПРИРОДОПОЛЬЗОВАНИЯ КОРЕННЫХ МАЛОЧИСЛЕННЫХ НАРОДОВ СЕВЕРА, СИБИРИ И ДАЛЬНЕГО ВОСТОКА РОССИЙСКОЙ ФЕДЕРАЦИИ, ПРОЖИВАЮЩИХ НА ТЕРРИТОРИИ ИРКУТСКОЙ ОБЛАСТИ, РЕГИОНАЛЬНОГО ЗНАЧЕНИЯ, РАСПОЛОЖЕННОЙ НА ТЕРРИТОРИИ МУНИЦИПАЛЬНОГО ОБРАЗОВАНИЯ «КАЧУГСКИЙ РАЙОН» ИРКУТСКОЙ ОБЛАСТИ

В соответствии со статьей 7 Федерального закона от 7 мая 2001 года N 49-ФЗ «О территориях традиционного природопользования коренных малочисленных народов Севера, Сибири и Дальнего Востока Российской Федерации», руководствуясь статьей 67 Устава Иркутской области, Правительство Иркутской области постановляет:

1. Образовать территорию традиционного природопользования коренных малочисленных народов Севера, Сибири и Дальнего Востока Российской Федерации, проживающих на территории Иркутской области, регионального значения, расположенную на территории муниципального образования «Качугский район» Иркутской области (далее - территория традиционного природопользования).

2. Утвердить описание границ территории традиционного природопользования (прилагается).

3. Утвердить Положение о территории традиционного природопользования (прилагается).

4. Настоящее постановление вступает в силу через десять календарных дней после его официального опубликования.

Губернатор Иркутской области
С.В. ЕРОЩЕНКО

Утверждено
постановлением
Правительства Иркутской области
от 29 декабря 2014 года N 704-пп

ОПИСАНИЕ ГРАНИЦ ТЕРРИТОРИИ ТРАДИЦИОННОГО ПРИРОДОПОЛЬЗОВАНИЯ КОРЕННЫХ МАЛОЧИСЛЕННЫХ НАРОДОВ СЕВЕРА, СИБИРИ И ДАЛЬНЕГО ВОСТОКА РОССИЙСКОЙ ФЕДЕРАЦИИ, ПРОЖИВАЮЩИХ НА ТЕРРИТОРИИ ИРКУТСКОЙ ОБЛАСТИ, РЕГИОНАЛЬНОГО ЗНАЧЕНИЯ, РАСПОЛОЖЕННОЙ НА ТЕРРИТОРИИ МУНИЦИПАЛЬНОГО ОБРАЗОВАНИЯ «КАЧУГСКИЙ РАЙОН» ИРКУТСКОЙ ОБЛАСТИ

Сведения об узловых и поворотных точках границы						Сведения об участках границы		
N п/п	Номер точки на карте	Номер номенклатуры	Координаты X (м)	Координаты Y (м)	Описание местоположения точки	Направление участка границы	Длина участка (км)	Описание прохождения участка границы
1	2	3	4	5	6	7	8	9
1	1-24	N-48-58	625897.07	4311280.01	В 700 м на северо-запад от слияния двух притоков р. Можайский, 3,2 км от пункта триангуляции на отметке 808.3	Восточнее	29,04	По линии водораздела правой притоки р. Нотай и р. Бирилей на северо-восток, с юга огибает правый приток р. Экудер, с северо-запада огибает приток р. Унгуракон, пересекает р. Хаманки на 1,5 км. Ниже по течению от места впадения р. Ореховый; далее граница поворачивает на юго-восток

2	24-41	N-48-59	613196.03	4333622.72	2,1 км на юго-восток от впадения притока к р. Кальчикай с урезом 744,2; 1,3 км от ближайшей вершины с отметкой 871,0 на северо-восток	Юго-восточнее	27,94	Идет на юго-восток, пересекает р. Мойтаджайский в заболоченной местности, огибает с юго-западной стороны левый приток р. Шона, трижды пересекает извилистое русло р. Шона, поднимается в гору до пункта триангуляции с отметкой 914,0 м, пересекает р. Кальчикай - приток р. Бирая через отметку 773,5
3	41-45	N-48-71	613103.32	4345211.26	1,5 км на северо-восток от пункта полигонометрии на вершине с отметкой 918.0 м; 1,2 км на юго-запад от вершины с отметкой 937,2 м	Восточнее	12,22	Идет по линии водораздела между притоками р. Бирая и р. Кальчикай, далее идет по утвержденной границе «Байкало-Ленского» заповедника
4	45-70	N-48-60	650696.55	4373580.01	На правом берегу р. Правый Чемборчан, на 600 м. севернее одиночного скальника	Северо-восточнее	53,96	Проходит по границе «Байкало-Ленского» заповедника
5	70-75	N-48-48	657464.25	4377102.93	На правом берегу р. Чемборчан, в 200 м от уреза воды с отметкой 782,4	Северо-восточнее	8,44	Проходит по границе «Байкало-Ленского» заповедника
6	75-232	N-49-37	676991.78	4376084.36	На вершине горы с отметкой 1142,0 м	Севернее	63,58	До т. 83 проходит по границе «Байкало-Ленского» заповедника, далее по границе Качугского района
7	232-370	N-48-48	681997.10	4344027.85	На вершине горы с отметкой 820,6 м	Северо-западнее	52,40	Проходит по границе Качугского района
8	370-488	N-48-47	673181.27	4312129.27	На равнине, в точке с отметкой 778,3 м, в 650 м. от истока правого притока р. Большая Толгима	Юго-западнее	44,04	Проходит по границе Качугского района
9	488-596	N-48-46	672267.93	4279958.01	На склоне горы, в 870 м на северо-восток от пункта триангуляции на вершине с отметкой 1053,9 м	Западнее	46,42	Проходит по границе Качугского района
10	596-891	N-48-45	649032.46	4249769.95	На вытянутой вершине, в 790 м на юго-запад от пункта полигонометрии, расположенного на вершине с отметкой 951,9 м	Юго-западнее	56,58	Проходит по границе Качугского района
11	891-900	N-48-57	646190.50	4248004.88	В лесу на холме, на линии водораздела, в 1100 м на северо-запад вверх по склону	Юго-западнее	3,54	Проходит по границе Качугского района
12	900-924	N-48-56	636965.05	4247938.59	На линии водораздела между р. Джолкехо и правым притоком р. Кальдомея на территории горелого леса	Южнее	10,15	Проходит по границе Качугского района, кадастровый номер 38.08.0.0.0.1
13	924-948	N-48-57	630765.55	4247863.38	На границе горелого леса	Южнее	8,70	Проходит по границе Качугского района
14	948-975	N-48-56	613427.80	4247519.86	В 200 м. на юг от 4-метровой просеки	Южнее	28,61	До точки 961 проходит по границе Качугского района, кадастровый номер 38.08.0.0.0.1, далее на юго-запад до пункта триангуляции на склоне с отметкой 1136,6 м, затем по линии водораздела между р. Кавылей и р. Плесовый, спускается со склона и пересекает р. Тутура и поднимается по склону до пункта триангуляции с отметкой 1064,1, далее идет на восток
15	975-978	N-48-57	611805.40	4249501.50	В 1,1 км от истока р. Канерия на юг, на границе горелого участка леса	Юго-восточнее	2,84	Проходит на юго-восток пересекая пропадающую р. Канерия
16	978-997	N-48-69	612361.65	4268495.12	На линии водораздела между р. Эрбусей и р. Забудый	Восточнее	48,48	На юго-восток вдоль левого заболоченного притока р. Кокуй, пересекает р. Кокуй ниже места впадения левого притока, далее по пропадающему ручью, впадающему в р. Кокуй, поворачивает на юго-запад и проходит по заболоченной местности, далее поворачивает на восток и пересекает р. Левый Чабартуй и поворачивает на северо-восток, пересекает три притока р. Забудый, одна из которых имеет название р. Правый Бугай
17	997-1001	N-48-57	618109.57	4281427.93	На склоне горы, на 700 м севернее р. Улун	Северо-восточнее	14,21	Идет на северо-восток и пересекает р. Забудый, и идет по линии водораздела между р. Улун и р. Булурей
18	1001-1002-1	N-48-58	622235.09	4286851.37	На границе заболоченной территории, между двумя правыми притоками р. Шевыкан	Северо-восточнее	6,90	Идет на северо-восток, пересекая 3 зимника и один приток р. Шевыкан

Общая площадь территории традиционного природопользования - 679873 тыс. га.
Общая протяженность границы территории традиционного природопользования - 517,72 км.

Заместитель Губернатора Иркутской области
Л.И. ЗАБРОДСКАЯ

Утверждено

постановлением
Правительства Иркутской области
от 29 декабря 2014 года N 704-пп

ПОЛОЖЕНИЕ О ТЕРРИТОРИИ ТРАДИЦИОННОГО ПРИРОДОПОЛЬЗОВАНИЯ КОРЕННЫХ МАЛОЧИСЛЕННЫХ НАРОДОВ СЕВЕРА, СИБИРИ И ДАЛЬНЕГО ВОСТОКА РОССИЙСКОЙ ФЕДЕРАЦИИ, ПРОЖИВАЮЩИХ НА ТЕРРИТОРИИ ИРКУТСКОЙ ОБЛАСТИ, РЕГИОНАЛЬНОГО ЗНАЧЕНИЯ, РАСПОЛОЖЕННОЙ НА ТЕРРИТОРИИ МУНИЦИПАЛЬНОГО ОБРАЗОВАНИЯ «КАЧУГСКИЙ РАЙОН» ИРКУТСКОЙ ОБЛАСТИ

Глава 1. ОБЩИЕ ПОЛОЖЕНИЯ

1. Территория традиционного природопользования коренных малочисленных народов Севера, Сибири и Дальнего Востока Российской Федерации, проживающих на территории Иркутской области, регионального значения, расположенной на территории муниципального образования «Качугский район» Иркутской области (далее - территория традиционного природопользования) создается для ведения на данной территории традиционного природопользования и традиционного образа жизни коренных малочисленных народов Севера, Сибири и Дальнего Востока Российской Федерации, проживающих на территории Иркутской области (далее - малочисленные народы), и общин малочисленных народов, а также лиц, не относящихся к малочисленным народам, но постоянно проживающих в местах их традиционного проживания и традиционной хозяйственной деятельности, ведущих такие же, как и малочисленные народы, традиционное природопользование и традиционный образ жизни (далее - лица, приравненные к малочисленным народам).

2. Территория традиционного природопользования находится в кадастровых кварталах 38:08:130101, 38:08:130401 и 38:08:131201 и частично в кадастровом квартале 38:08:011201, на землях лесного и водного фондов в установленных в соответствии с картографическим описанием (не приводится), каталогом координат и картой границах, утвержденных настоящим постановлением.

3. Территорией традиционного природопользования объявлены места проживания малочисленных народов и лиц, приравненных к малочисленным народам на территории муниципального образования «Качугский район» Иркутской области.

4. Образование территории традиционного природопользования не влечет изъятия земельных участков, входящих в границы территории традиционного природопользования, у пользователей, владельцев и собственников земельных участков.

5. Изменение категории (лишение статуса) территории традиционного природопользования, изменение площади и корректировка границ, а также изменение правового режима ее охраны производятся Правительством Иркутской области в соответствии с законодательством.

6. Территория традиционного природопользования является особо охраняемой территорией и образована без ограничений срока действия.

7. Особенности расположения и функционирования территории традиционного природопользования подлежат обязательному учету при разработке планов и перспектив социально-экономического развития Иркутской области, схемы территориального планирования Иркутской области, схем территориального планирования муниципального образования «Качугский район», схем землеустройства, лесохозяйственных регламентов лесничеств, проектов освоения лесов.

Глава 2. ФИЗИКО-ГЕОГРАФИЧЕСКАЯ ХАРАКТЕРИСТИКА ТЕРРИТОРИИ ТРАДИЦИОННОГО ПРИРОДОПОЛЬЗОВАНИЯ

8. Территория традиционного природопользования находится на территории муниципального образования «Качугский район» Иркутской области на территории Вершино-Тутурского и Бутаковского муниципальных образований площадью 679873 тыс. га.

Территория традиционного природопользования находится на восточной окраине Лено-Ангарского плато, в пределах морфоструктуры породы кембрийского возраста, которая подразделяется на верхний (верхоленская свита) и нижний (ленский и алданский ярусы) отделы. Интенсивная эрозионная деятельность рек характерна для восточной части Лено-Ангарского плато и предгорных хребтов. Глубина расчленения достигает 300 - 600 м, густота - 0,5 - 0,7 км/кв.км. Выделяются Урало-Сибирская фратрия, Среднесибирские и Байкало-Джугджурские формации.

Территория характеризуется облесенностью, выделяются горно-таежные леса, темнохвойные и лиственничные, а также болота, ерники, луга.

Водораздельные поверхности и привершинные склоны в западной и центральной частях заняты пихтово-кедровыми и кедрово-пихтовыми с примесью лиственницы кустарничково-мелкотравно-зеленомошными группами фаций. На склонах распространены пихтово-кедровые с елью кустарничково-травяно-зеленомошные леса.

Территория традиционного природопользования находится в бассейнах рек Лена, Киренга, Нотай, Шона, Тутура и богата водными ресурсами. Наиболее крупная река - Киренга (длина 746 км, водосборная площадь 46600 кв.км).

Густота речной сети изменяется от 0,3 - 0,5 в пределах лесостепи до 0,8 - 1,0 км/кв.км и более в таежных и горно-таежных районах. На территории находится несколько озер. Наиболее распространены озера-старицы и термокарстовые озера, встречающиеся на всей территории. Все крупные озера площадью более 0,5 кв.км состоят из одного - трех крупных водоемов, окруженных многочисленными небольшими озерами преимущественно термокарстового и руслового происхождения.

По почвенно-географическому районированию территория относится к Восточно-Сибирской мерзлотно-таежной почвенно-биоклиматической области.

Климат на всей территории резко континентальный. Характеризуется продолжительной, морозной, умеренно снежной зимой и теплым, но достаточно увлажненным летним периодом.

Средние январские температуры в пределах района изменяются от -24 градусов на юге и до -28 градусов на северо-востоке. Абсолютный минимум составил -56 градусов. Средняя высота снежного покрова составляет 45 - 55 см, в таежной местности и на возвышенных участках высота покрова может доходить до 80 - 100 см. Продолжительность морозного периода в среднем составляет 145 - 150 дней.

Весной полное разрушение снежного покрова происходит в конце апреля. Весенний период характеризуется неустойчивой погодой, отмечаются резкие перепады атмосферного давления и температур.

Лето непродолжительное, но достаточно теплое. Только во второй половине июня происходит уверенный переход среднесуточных температур через отметку +15. Среднемесячные показатели июля составляют +17 - +18 градусов. Максимальные значения составили +37 градусов. В понижениях и долинах в течение всего периода отмечаются туманы и росы, в отдельные дни и заморозки. Среднегодовая норма осадков колеблется в пределах 340 - 380 мм.

На территории традиционного природопользования отмечено около 400 видов растений, 19 видов рыб, 2 вида пресмыкающихся, 3 вида земноводных, 182 вида птиц, 46 видов млекопитающих, в том числе 10 видов сосудистых растений, 1 вид млекопитающих и 12 видов птиц включены в Красную книгу Иркутской области. Лесистость территории традиционного природопользования составляет 94,9%.

Глава 3. СОЦИАЛЬНО-ЭКОНОМИЧЕСКАЯ ХАРАКТЕРИСТИКА ТЕРРИТОРИИ ТРАДИЦИОННОГО ПРИРОДОПОЛЬЗОВАНИЯ

9. Социально-экономическими ценностями, сохраняемыми на территории традиционного природопользования, являются биоразнообразие, ненарушенные ландшафты, редкие виды растений и животных, генетические ресурсы, охотничье-промысловые животные, водные биоресурсы, ресурсы дикорастущих растений, необходимые для поддержания традиционного образа жизни представителей малочисленных народов (эвенков) и лиц, приравненных к малочисленным народам.

Эвенки, в настоящее время проживающие в трех населенных пунктах Вершино-Тутурского муниципального образования (село Вершина Тутуры, деревни Чинонга и Тырка), ведут в основном традиционный образ жизни, связанный с осуществлением деятельности в сфере охоты, рыболовства, сбора дикоросов - грибов, ягод и кедрового ореха. В незначительной степени развито животноводство - содержат крупный рогатый скот, оленеводство утрачено во второй половине прошлого века.

Вырубка лесных массивов в настоящее время является одним из главных факторов антропогенного воздействия на природные комплексы территории традиционного природопользования. В настоящее время в аренду передано 47% площади данной территории, что грозит нарушением экологического баланса и разрушением среды обитания эвенков.

В целом в настоящее время территория традиционного природопользования относится к категории экологически благополучных, сравнительно чистых пространств, что позволяет считать ее территорией особой экологической ответственности, при использовании которой главным приоритетом является сохранение экосистем в ненарушенном состоянии. В связи с чем данная территория выполняет роль экологического стабилизатора в муниципальном образовании «Качугский район» и является частью экологического каркаса Иркутской области.

Сохранение уникальности экосистемы на территории традиционного природопользования благоприятным образом скажется на состоянии окружающей среды муниципального образования «Качугский район», сохранит генофонд и будет способствовать росту численности ценных в хозяйственном отношении видов охотничьих животных и сохранит условия для поддержания образа жизни представителей малочисленных народов (эвенков) и лиц, приравненных к малочисленным народам.

Глава 4. ЗАДАЧИ, ПЛАНИРУЕМЫЕ ВЫПОЛНЯТЬ НА ТЕРРИТОРИИ ТРАДИЦИОННОГО ПРИРОДОПОЛЬЗОВАНИЯ

10. На территории традиционного природопользования планируется выполнять следующие задачи:

1) сохранение природной среды, охрана, защита лесного фонда и воспроизводство лесов, охрана объектов растительного и животного мира;

2) обеспечение условий защиты и устойчивого развития исконной среды обитания и традиционного образа жизни представителей малочисленных народов (эвенков) и лиц, приравненных к малочисленным народам;

3) обеспечение условий сохранения и развития самобытной культуры представителей малочисленных народов (эвенков) и лиц, приравненных к малочисленным народам;

4) создание условий для осуществления традиционного природопользования и традиционного образа жизни, развития традиционных отраслей хозяйствования и связанных с ним производств, обеспечивающих основные жизненные потребности представителей малочисленных народов (эвенков) и лиц, приравненных к малочисленным народам;

5) организация экологического и этнографического просвещения представителей малочисленных народов (эвенков) и лиц, приравненных к малочисленным народам.

Глава 5. ПРАВОВОЙ РЕЖИМ ТЕРРИТОРИИ ТРАДИЦИОННОГО ПРИРОДОПОЛЬЗОВАНИЯ

11. В границах территории традиционного природопользования приоритетными являются традиционные виды хозяйственной деятельности, такие как охота, рыболовство, сбор дикоросов, народные промыслы.

12. На территории традиционного природопользования запрещается деятельность, которая может нанести ущерб природным комплексам и объектам растительного и животного мира, культурно-историческим объектам, в том числе:

1) деятельность, угрожающая существованию природных комплексов и взятых под охрану историко-культурных, историко-этнических объектов;

2) изыскательские работы, геологоразведочные работы и разработка полезных ископаемых, нарушение почвенного покрова, выходов минералов, обнажений и горных на территории традиционного природопользования, за исключением установленных законодательством случаев;

3) предоставление земельных участков для строительства, за исключением земельных участков, расположенных в границах населенных пунктов села Вершина Тутуры и деревень Тырка и Чинонга, а также для строительства служебно-хозяйственных строений и временного жилья для ведения охотничьего промысла лицами из числа представителей малочисленных народов (эвенков) и лицами, приравненными к малочисленным народам, если иное не предусмотрено законодательством Российской Федерации;

4) нахождение с огнестрельным оружием или с другими видами орудия лова, а также с собаками или ловчими животными и птицами без разрешительных документов в случаях, установленных законодательством;

5) загрязнение и захламление территории любыми видами отходов;

6) самовольное ведение раскопок и вывоз предметов, имеющих историко-культурную ценность;

7) повреждение и уничтожение аншлагов, информационных щитов и плакатов, опознавательных столбов, сооружений и других видов собственности территории традиционного природопользования;

8) добыча для промышленных целей воды из поверхностных источников (водоемов, водотоков) или подземных водных горизонтов;

9) деятельность, влекущая за собой эрозию почвенного покрова;

10) деятельность, оказывающая влияние на гидрологический режим, в том числе любые гидромелиоративные и ирригационные работы;

11) применение ядохимикатов, минеральных удобрений, стимуляторов роста, гербицидов и инсектицидов.

Заместитель Губернатора
Иркутской области
Л.И. ЗАБРОДСКАЯ

Приложение №4

НОРМАТИВНО-ТЕХНОЛОГИЧЕСКИЕ КАРТЫ НА ВЫПОЛНЕНИЕ ЛЕСОХОЗЯЙСТВЕННЫХ, ЛЕСОВОССТАНОВИТЕЛЬНЫХ И ПРОТИВОПОЖАРНЫХ РАБОТ

НОРМАТИВНО-ТЕХНОЛОГИЧЕСКАЯ КАРТА № 1
на рубки ухода в молодняках *(кусторезом)*

на 1 га

Наименование работ	Ед. изм.	Объем работ на принятую ед. изм. готового объекта	Состав агрегата трактора, машины, орудия	Тарифный разряд работ	Наименование норматив. документа	Нормы выработки		Потребное количество времени (по утверждённым нормам)	
						на агр./ смену	на чел./ день	агр./ смена	чел./ день
А	1	2	3	4	5	6	7	8	9
Подготовка пилы к работе, спиливание, переход от деревца к деревцу (хворост не очищенный, длиной 2,1-6м)	скл кбм	40,00	Кусторез	10	ТНВ на рубки ухода стр.70.т.65 п.10 Москва 1999 г		36,80	1,09	1,09
Хворост длиной от 2,1 до 6 м с подноской сбором и укладкой	скл.м^3	40,00		10	ТНВ на рубки ухода стр.69.т.64 Москва 1999 г		22,20		1,80
Доставка рабочих к месту работы и обратно (бригада 5 чел.)	смена		автомобиль ГАЗ-66	10				0,05	0,05

НОРМАТИВНО-ТЕХНОЛОГИЧЕСКАЯ КАРТА № 2
на рубки ухода в молодняках *(ручным способом)*

на 1 га

Наименование работ	Ед. изм.	Объем работ на принятую ед. изм. готового объекта	Состав агрегата трактора, машины, орудия	Тарифный разряд работ	Наименование норматив. документа	Нормы выработки		Потребное количество времени (по утверждённым нормам)	
						на агр./ смену	на чел./ день	агр./ смена	чел./ день
А	1	2	3	4	5	6	7	8	9
Точка топоров и лопат	шт.	4,00		3	ТНВ на рубки ухода стр.79.т.73 п.10 Москва 1999 г		12,00		0,33
Рубка хвороста длиной от 2,1 до 6 м со сбором в кучи и сжиганием сучьев и хвороста	скл.м^3	40,00		10	ТНВ на рубки ухода стр.69.т.64 Москва 1999 г		6,80		5,88
Доставка рабочих к месту работы и обратно (бригада 5 чел.)	смена		Автомобиль ГАЗ-66	10				0,03	0,03

НОРМАТИВНО-ТЕХНОЛОГИЧЕСКАЯ КАРТА № 3
на прореживание

на 1 га

Наименование работ	Ед. изм.	Объем работ на принятую ед. изм. готового объекта	Состав агрегата трактора, машины, орудия	Тарифный разряд работ	Наименование норматив. документа	Нормы выработки		Потребное количество времени (по утвержд. нормам)	
						на агр./ смену	на чел./ день	агр./ смена	чел./ день
А	1	2	3	4	5	6	7	8	9
1.Валка леса бензомоторными пилами. Объем хлыста 0,13-0,22 кбм. хвойных и мягколиственных пород (состав звена вальщик + лесоруб)	м^3	34,00	«Хускварна»	10	ТНВ на рубки ухода стр.11.т.7 Москва 1999 г		40,50		0,84
2.Обрезка сучьев и вершин бензомоторными пилами на лесосеке. Объем хлыста 0,13-0,22 кбм. хвойных и мягколиственных пород (состав звена - обрезчик сучьев)	м^3	30,00	«Хускварна»	10	ТНВ на рубки ухода стр.12.т.8 Москва 1999 г		15,80		1,90
3.Раскряжевка хлыстов бензомоторными пилами на лесосеке. Объем хлыста 0,13-0,22 кбм. хвойных и лиственных пород (Состав звена раскряжевщик + разметчик хлыстов)	м^3	30,00	«Хускварна»	10	ТНВ на рубки ухода стр.26 т. 22 Москва 1999 г		32,70		0,92
4.Зачистка сучьев после раскряжевки. Объем хлыста 0,13-0,22 кбм. Состав звена - обрезчик сучьев.	м^3	30,00	топор	10	ТНВ на рубки ухода стр.37 т.34 Москва 1999 г		45,2		0,66
5.Трелевка хлыстов трактором ТДТ-55, ЛХТ-55 на расстояние до 300м. Объем хлыста 0,13-0,22 кбм. Состав звена - тракторист на трелевке + чекеровщик	м^3	30,00	ТДТ-55	10	ТНВ на рубки ухода стр.38 т.35 Москва 1999 г		18,2		1,65
6.Сортировка, штабелевка древесины на верхнем складе. Сортименты длиной 2,1м и более. Объем хлыста 0,13-0,22 кбм. Состав звена - штабелевщик	м^3	30,00	ручная	10	ТНВ на рубки ухода стр.50 т.43 Москва 1999 г		9,0		3,33
7.Очистка мест рубок ухода за лесом. Хвойные и мягколиственные породы; количество порубочных остатков более 60 скл. м^3 на 1 га. (Состав звена - лесоруб)	склм^3	60,00	ручная	10	ТНВ на рубки ухода стр.53 т.46 Москва 1999 г		19,6		3,06
Доставка рабочих к месту работы и обратно (бригада 5 человек)	смена		автомобиль	10				0,03	0,03

НОРМАТИВНО-ТЕХНОЛОГИЧЕСКАЯ КАРТА № 4
на проходные рубки

на 1 га

Наименование работ	Ед. изм.	Объем работ на принятую ед. изм. готового объекта	Состав агрегата трактора, машины, орудия	Тарифный разряд работ	Наименование норматив. документа	Нормы выработки		Потребное количество времени (по утверждён. нормам)	
						на агр./ смену	на чел./ день	агр./ смена	чел./ день
А	1	2	3	4	5	6	7	8	9
1.Валка леса бензомоторными пилами. Объем хлыста 0,23-0,36 кбм. хвойных и мягколиственных пород (состав звена вальщик + лесоруб)	м^3	45,00	«Хускварна»	10	ТНВ на рубки ухода стр.11.т.7 Москва 1999 г		54,90		0,82
2.Обрезка сучьев и вершин бензомоторными пилами на лесосеке. Объем хлыста 0,23-0,36 кбм. хвойных и мягколиственных пород (состав звена - обрезчик сучьев)	м^3	40,00	«Хускварна»	10	ТНВ на рубки ухода стр.12.т.8 Москва 1999 г		21,50		1,86
3.Раскряжевка хлыстов бензомоторными пилами на лесосеке. Объем хлыста 0,23-0,36 кбм. хвойных и мягколиственных пород (Состав звена раскряжевщик + разметчик хлыстов)	м^3	40,00	«Хускварна»	10	ТНВ на рубки ухода стр.26 т. 22 Москва 1999 г		45,70		0,88
4.Зачистка сучьев после раскряжевки. Объем хлыста 0,23-0,36 кбм. (Состав звена - обрезчик сучьев)	м^3	40,00	топор	10	ТНВ на рубки ухода стр.37 т.34 Москва 1999 г		52,8		0,76
5.Трелевка хлыстов трактором ТДТ-55, ЛХТ-55 на расстояние до 300м. Объем хлыста 0,23-0,36 кбм. (Состав звена -тракторист на трелевке + чекеровщик)	м^3	40,00	ТДТ-55	10	ТНВ на рубки ухода стр.38 т. 35 Москва 1999 г		23,6		1,69
6.Сортировка, штабелевка древесины на верхнем складе. Сортименты длиной 2,1м и более. Объем хлыста 0,23-0,36 кбм. (Состав звена - штабелевщик)	м^3	40,00	ручная	10	ТНВ на рубки ухода стр.50 т.43 Москва 1999 г		9,6		4,17
7.Очистка мест рубок ухода за лесом . Хвойные и мягколиственные породы, количество порубочных остатков более 60 скл. м^3 на 1 га. Состав звена - лесоруб	склм^3	60,00	ручная	10	ТНВ на рубки ухода стр.53 т.46 Москва 1999 г		19,6		3,06
Доставка рабочих к месту работы и обратно (бригада 5 человек)	смена		автомобиль	10				0,03	0,03

НОРМАТИВНО-ТЕХНОЛОГИЧЕСКАЯ КАРТА № 5
на выборочные санитарные рубки

на 1 га

Наименование работ	Ед. изм.	Объем работ на принятую ед. изм. готового объекта	Состав агрегата трактора, машины, орудия	Тарифный разряд работ	Наименование норматив. документа	Нормы выработки		Потребное количество времени (по утвержд. нормам)	
						на агр./ смену	на чел./ день	агр./ смена	чел./ день
А	1	2	3	4	5	6	7	8	9
1.Валка леса бензомоторными пилами. Объем хлыста 0,37-0,54 кбм. хвойных и мягколиственных. пород (состав звена вальщик + лесоруб)	м^3	56,00	«Хускварна»	10	ТНВ на рубки ухода стр.11.т.7 Москва 1999 г		71,00		0,79
2.Обрезка сучьев и вершин бензомоторными пилами на лесосеке. Объем хлыста 0,37-0,54 кбм. хвойных и мягколиственных пород (состав звена - обрезчик сучьев)	м^3	50,00	«Хускварна»	10	ТНВ на рубки ухода стр.12.т.8 Москва 1999 г		30,90		1,62
3.Раскряжевка хлыстов бензомоторными пилами на лесосеке. Объем хлыста 0,37-0,54 кбм. хвойных и мягколиственных пород (Состав звена раскряжевщик + разметчик хлыстов)	м^3	50,00	«Хускварна»	10	ТНВ на рубки ухода стр.26 т. 22 Москва 1999 г		58,20		0,86
4.Зачистка сучьев после раскряжевки. Объем хлыста 0,37-0,54 кбм. (Состав звена - обрезчик сучьев)	м^3	50,00	топор	10	ТНВ на рубки ухода стр.37 т.34 Москва 1999 г		60,0		0,83
5.Трелевка хлыстов трактором ТДТ-55, ЛХТ-55 на расстояние до 300м. Объем хлыста 0,37-0,54 кбм. (Состав звена -тракторист на трелевке + чекеровщик)	м3	50,00	ТДТ-55	10	ТНВ на рубки ухода стр.38 т.35 Москва 1999 г		32,6		1,53
6.Сортировка, штабелевка древесины на верхнем складе. Сортименты длиной 2,1м и более. Объем хлыста 0,37-0,54 кбм. (Состав звена - штабелевщик)	м3	50,00	ручная	10	ТНВ на рубки ухода стр.50 т.43 Москва 1999 г		11,0		4,55
7.Очистка мест рубок ухода за лесом. Хвойные и мягколиственные породы, количество порубочных остатков более 60 скл. м^3 на 1 га. (Состав звена - лесоруб)	склм^3	60,00	ручная	10	ТНВ на рубки ухода стр.53 т.46 Москва 1999 г		19,6		3,06
Доставка рабочих к месту работы и обратно (бригада 5 человек)	смена		автомобиль	10				0,03	0,03

НОРМАТИВНО-ТЕХНОЛОГИЧЕСКАЯ КАРТА № 6
на прочие лесохозяйственные рубки

на 1 га

Наименование работ	Ед. изм.	Объем работ на принятую ед. изм. готового объекта	Состав агрегата трактора, машины, орудия	Тарифный разряд работ	Наименование норматив. документа	Нормы выработки		Потребное количество времени (по утвержд. нормам)	
						на агр./ смену	на чел./ день	агр./ смена	чел./ день
А	1	2	3	4	5	6	7	8	9

Наименование работ	Ед. изм.	Объем работ на принятую ед. изм. готового объекта	Состав агрегата трактора, машины, орудия	Тарифный разряд работ	Наименование норматив. документа	Нормы выработки		Потребное количество времени (по утвержд. нормам)	
						на агр./ смену	на чел./ день	агр./ смена	чел./ день
1.Валка леса бензомоторными пилами. Объем хлыста 0,55-0,76 кбм. хвойных и мягколиственных пород (состав звена вальщик + лесоруб)	м³	193,00	«Хускварна»	10	ТНВ на рубки ухода стр.11.т.7 Москва 1999 г		86,30		2,24
2.Обрезка сучьев и вершин бензомоторными пилами на лесосеке. Объем хлыста 0,55-0,76 кбм. хвойных и мягколиственных пород (состав звена - обрезчик сучьев)	м³	159,00	«Хускварна»	10	ТНВ на рубки ухода стр.12.т.8 Москва 1999 г		37,40		4,25
3.Раскряжевка хлыстов бензомоторными пилами на лесосеке. Объем хлыста 0,55-0,76 кбм. хвойных и мягколиственных пород (Состав звена раскряжевщик + разметчик хлыстов)	м³	159,00	«Хускварна»	10	ТНВ на рубки ухода стр.26 т. 22 Москва 1999 г		69,80		2,28
4.Зачистка сучьев после раскряжевки. Объем хлыста 0,55-0,76 кбм. (Состав звена - обрезчик сучьев)	м³	159,00	топор	10	ТНВ на рубки ухода стр.37 т.34 Москва 1999 г		91,0		1,75
5.Трелевка хлыстов трактором ТДТ-55, ЛХТ-55 на расстояние до 300м. Объем хлыста 0,55-0,76 кбм. (Состав звена -тракторист на трелевке + чекеровщик)	м³	159,00	ТДТ-55	10	ТНВ на рубки ухода стр.38 т.35 Москва 1999 г		39,5		4,03
6.Сортировка, штабелевка древесины на верхнем складе. Сортименты длиной 2,1м и более. Объем хлыста 0,55-0,76 кбм. (Состав звена - штабелевщик)	м³	159,00	ручная	10	ТНВ на рубки ухода стр.50 т.43 Москва 1999 г		12,1		13,14
7.Очистка мест рубок ухода за лесом. Хвойные и мягколиственные породы, количество порубочных остатков более 80 скл. м³ на 1 га. (Состав звена - лесоруб)	склм³	80,00	ручная	10	ТНВ на рубки ухода стр.53 т.46 Москва 1999 г		22,6		3,54
Доставка рабочих к месту работы и обратно (бригада 5 человек)	смена		автомобиль	10				0,03	0,03

НОРМАТИВНО-ТЕХНОЛОГИЧЕСКАЯ КАРТА № 7
на очистку леса от захламленности *(неликвид)*

на 1 га

Наименование работ	Ед. изм.	Объем работ на принятую ед. изм. готового объекта	Состав агрегата трактора, машины, орудия	Тарифный разряд работ	Наименование норматив. документа	Нормы выработки		Потребное количество времени (по утвержд. нормам)	
						на агр./ смену	на чел./ день	агр./ смена	чел./ день
А	1	2	3	4	5	6	7	8	9
Очистка мест рубок ухода за лесом. Хвойные и мягколиственные породы, количество порубочных остатков более 20 скл. м³ на 1 га. Состав звена - лесоруб	склм³	20,00	ручн	10	ТНВ на рубки ухода стр.53 т.46 Москва 1999 г		13,6		1,47
Доставка рабочих к месту работы и обратно (бригада 5 человек)	смена		а/мобиль	10				0,03	0,03

НОРМАТИВНО-ТЕХНОЛОГИЧЕСКАЯ КАРТА № 8
на очистку от захламленности

на 1 га

Наименование работ	Ед. изм.	Объем работ на принятую ед. изм. готового объекта	Состав агрегата трактора, машины, орудия	Тарифный разряд работ	Наименование норматив. документа	Нормы выработки		Потребное количество времени (по утвержд. нормам)	
						на агр./ смену	на чел./ день	агр./ смена	чел./ день
А	1	2	3	4	5	6	7	8	9
1.Валка леса бензомоторными пилами. Объем хлыста 0,13-0,22 кбм. хвойных и мягколиственных пород (состав звена вальщик + лесоруб)	м³	34,00	«Хускварна»	10	ТНВ на рубки ухода стр.11.т.7 Москва 1999 г		40,50		0,84
2.Обрезка сучьев и вершин бензомоторными пилами на лесосеке. Объем хлыста 0,13-0,22 кбм. хвойных и мягколиственных пород (состав звена - обрезчик сучьев)	м³	30,00	«Хускварна»	10	ТНВ на рубки ухода стр.12.т.8 Москва 1999 г		15,80		1,90
3.Раскряжевка хлыстов бензомоторными пилами на лесосеке. Объем хлыста 0,13-0,22 кбм. хвойных и мягколиственных пород (Состав звена раскряжевщик + разметчик хлыстов)	м³	30,00	«Хускварна»	10	ТНВ на рубки ухода стр.26 т. 22 Москва 1999 г		32,70		0,92
4.Зачистка сучьев после раскряжевки. Объем хлыста 0,13-0,22 кбм. (Состав звена - обрезчик сучьев)	м³	30,00	топор	10	ТНВ на рубки ухода стр.37 т.34 Москва 1999 г		45,2		0,66
5.Трелевка хлыстов трактором ТДТ-55, ЛХТ-55 на расстояние до 300м. Объем хлыста 0,13-0,22 кбм. (Состав звена - тракторист на трелевке + чекеровщик)	м³	30,00	ТДТ-55	10	ТНВ на рубки ухода стр.38 т.35 Москва 1999 г		18,2		1,65
6.Сортировка, штабелевка древесины на верхнем складе. Сортименты длиной 2,1м и более. Объем хлыста 0,13-0,22 кбм. (Состав звена - штабелевщик)	м³	30,00	ручная	10	ТНВ на рубки ухода стр.50 т.43 Москва 1999 г		9,0		3,33
7.Очистка мест рубок ухода за лесом. Хвойные и мягколиственные породы количество порубочных остатков более 20 скл. м³ на 1 га. (Состав звена - лесоруб)	склм³	20,00	ручная	10	ТНВ на рубки ухода стр.53 т.46 Москва 1999 г		13,6		1,47
Доставка рабочих к месту работы и обратно (бригада 5 человек)	смена		автомобиль	10				0,03	0,03

НОРМАТИВНО-ТЕХНОЛОГИЧЕСКАЯ КАРТА № 9
на разрубку квартальной просеки шириной 1 м.
нормообразующие факторы: запас на 1 га 200 кбм., средний объём хлыста 0,77-1,02 кбм.,
условия: зимние, равнинные.

на 1 км

Наименование работ	Ед. изм.	Объем работ на принятую ед. изм. готового объекта	Состав агрегата трактора, машины, орудия	Тарифный разряд работ	Наименование норматив. документа	Нормы выработки		Потребное количество времени (по утвержд. нормам)	
						на агр./ смену	на чел./ день	агр./ смена	на чел./ день
А	1	2	3	4	5	6	7	8	9
Прорубка визиров по заданному направлению, уборка вырубленного хвороста на сторону, заготовка вешек и проведение линий, затеска деревьев на границе визира в насаждениях, км с полнотой 1.0-0.8, сосновые и лиственные	км	0,10		10	ТНВ на рубки ухода стр.73.т.72 п.1 Москва 1999 г		1,90		0,05
Промер визиров (просек, граничных линий) стальной лентой с приготовлением и постановкой пикетных кольев через 100м	км	0,05		10	ТНВ на рубки ухода стр.74.т.72 п.3 Москва 1999 г		3,70		0,01
Сплошной перечет деревьев в насаждениях с ограничением 10 метровой полосы	га	0,10		10	ТНВ на рубки ухода стр.74.т.72 п.5 Москва 1999 г		2,20		0,05
Изготовление из растущего леса деляночных столбов, копка ям (сосна, обычный грунт)	шт.	0,33		10	ТНВ на рубки ухода стр.74-75.т.72 п.7 Москва 1999 г		8,2		0,04
Валка деревьев	кбм	25,00	вальщик, лесоруб, б/пила	10	ТНВ на рубки ухода стр.11-т.7 Москва 1999 г		105,30		0,24
Обрезка сучьев и вершин б/пилами	кбм	22,00	обрубщик сучьев б/пила	10	ТНВ на рубки ухода стр.12-т.8 Москва 1999 г		43,60		0,50
3.Раскряжевка хлыстов бензомоторными пилами на лесосеке. Объем хлыста 0,77-1,02 кбм. хвойных и мягколиственных пород (Состав звена раскряжевщик + разметчик хлыстов)	м³	22,00	«Хускварна»	10	ТНВ на рубки ухода стр.26 т. 22 Москва 1999 г		81,70		0,27
4.Зачистка сучьев после раскряжевки. Объем хлыста 0,77-1,02 кбм. (Состав звена - обрезчик сучьев .)	м³	22,00	топор	10	ТНВ на рубки ухода стр.37 т.34 Москва 1999 г		120,0		0,18
Подбор и сжигание сучьев (очистка мест рубок с учётом по количеству)	кбм	25,00	лесоруб	10	ТНВ на рубки ухода стр.53 т.46 Москва 1999 г		29,20		0,86
Сортировка-штабелёвка (состав звена - штабелевщик)	кбм	22,00		10	ТНВ на рубки ухода стр.50-т.43 Москва 1999 г		13,40		1,64
Трелёвка хлыстов на расстояние до 500 м.	кбм	22,00	ТДТ-40 тракторист, чекеровщик	10	ТНВ на рубки ухода с.39т.35 Москва 1999 г	35,00	35,00	0,63	0,63
Сплошная расчистка от кустарников и мелколесья, сдвигание их в сторону, корчевка кустарников и единичных деревьев, сгребание срезанного и выкорчеванного кустарника, мелколесья на расстояние до 50м, сжигание.	га	0,10		10	МТНВ-л/к 2006г.Москва, лист.20, таб.4.1.6.	1,25	1,25	0,08	0,08
Корчёвка пней диаметром до 30см на полосе шириной 4 м по центру разрыва для проезда противопож. (до 500 шт. на 1 га)	га	0,03	Т-130, тракторист	10	МТНВ-2006г.Москва, лист.16, таб.4.1.1.	0,32	0,32	0,08	0,08
Перемещение пней диаметром до 30см в кучи на расстояние до 400м	га	0,10	Т-130, тракторист	10	МТНВ-2006г.Москва, лист.17, таб.4.1.2.	1,00	1,00	0,10	0,10
Планировка площади на 4-х м. полосе для проезда транспорта (100м3 грунта)	га	0,03	ТДТ-55 ТДТ-40 ДТ-75 Т130	10	МТНВ-2006 Москва лист 21, табл. 4.1.7	2,20	2,20	0,01	0,01
Устройство минерализованных полос по границам просек с числом пней до 301-500 шт. на 1 га.	км	0,10	ТДТ-55 ТДТ-40	10	МТНВ-2006 Москва лист 46 таб. 4.1.35	13,40	13,40	0,01	0,01
Доставка рабочих к месту работы и обратно (бригада 4 человека)	смена		автомобиль	10				0,03	0,03

НОРМАТИВНО-ТЕХНОЛОГИЧЕСКАЯ КАРТА № 10
на строительство дороги лесохозяйственного назначения шириной 10 м,
нормообразующие факторы: запас на 1 га 250 кбм., средний объём хлыста 0,77-1,02 кбм., условия: зимние, равнинные.

На 1 км

Наименование работ	Ед. изм.	Объем работ на принятую ед. изм. готового объекта	Состав агрегата трактора, машины, орудия	Тарифный разряд работ	Наименование норматив. документа	Нормы выработки		Потребное количество времени (по утвержд. нормам)	
						на агр./ смену	на чел./ день	агр./ смена	на чел./ день
А	1	2	3	4	5	6	7	8	9
Прорубка визиров по заданному направлению, уборка вырубленного хвороста на сторону, заготовка вешек и проведение линий, затеска деревьев на границе визира в насаждениях, км с полнотой 1.0-0.8, сосновые и лиственные	км	1,00		10	ТНВ на рубки ухода стр.73.т.72 п.1 Москва 1999 г		1,90		0,53
Промер визиров (просек, граничных линий)стальной лентой с приготовлением и постановкой пикетных кольев через 100м	км	0,50		10	ТНВ на рубки ухода стр.74.т.72 п.3 Москва 1999 г		3,70		0,14
Сплошной перечет деревьев в насаждениях с ограничением 10 метровой полосы	га	1,00		10	ТНВ на рубки ухода стр.74.т.72 п.5 Москва 1999 г		2,20		0,45
Изготовление из растущего леса. деляночных столбов, копка ям (сосна, обычный грунт)	шт.	0,33		10	ТНВ на рубки ухода стр.74-75.т.72 п.7 Москва 1999 г		8,2		0,04
Валка деревьев	кбм	250,00	вальщик, лесоруб, б/пила	10	ТНВ на рубки ухода стр.11-т.7 Москва 1999 г		105,30		2,37
Обрезка сучьев и вершин б/пилами	кбм	223,00	обрубщик сучьев б/пила	10	ТНВ на рубки ухода стр.12-т.8 Москва 1999 г		43,60		5,11
3.Раскряжевка хлыстов бензомоторными пилами на лесосеке. Объем хлыста 0,77-1,02 кбм. хвойных и мягколиственных пород (Состав звена раскряжевщик + разметчик хлыстов)	$м^3$	223,00	«Хускварна»	10	ТНВ на рубки ухода стр.26 т. 22 Москва 1999 г		81,70		2,73
4.Зачистка сучьев после раскряжевки. Объем хлыста 0,77-1,02 кбм. (Состав звена - обрезчик сучьев)	$м^3$	223,00	топор	10	ТНВ на рубки ухода стр.37 т.34 Москва 1999 г		120,0		1,86
Подбор и сжигание сучьев (очистка мест рубок с учётом по количеству)	кбм	250,00	лесоруб	10	ТНВ на рубки ухода стр.53-т.46 Москва 1999 г		29,20		8,56
Сортировка-штабелёвка (состав звена - штабелевщик)	кбм	223,00		10	ТНВ на рубки ухода стр.50-т.43 Москва 1999 г		13,40		16,64
Трелёвка хлыстов на расстояние до 500 м.	кбм	223,00	ТДТ-40 тракторист, чекеровщик	10	ТНВ на рубки ухода с.39т.35 Москва 1999 г	35,00	35,00	6,37	6,37
Сплошная расчистка от кустарников и мелколесья, сдвигание их в сторону, корчевка кустарников и единичных деревьев, сгребание срезанного и выкорчеванного кустарника, мелколесья на расстояние до 50м, сжигание.	га	1,00		10	МТНВ-л/к 2006г. Москва, лист.20, таб.4.1.6.	1,25	1,25	0,80	0,80
Корчёвка пней диаметром до 30см на полосе шириной 4 м по центру разрыва для проезда противопож. (до 500 шт. на 1 га)	га	0,40	Т-130, тракторист	10	МТНВ-2006г. Москва, лист.16, таб.4.1.1.	0,32	0,32	1,25	1,25
Перемещение пней диаметром до 30см в кучи на расстояние до 400м	га	0,40	Т-130, тракторист	10	МТНВ-2006г. Москва, лист.17, таб.4.1.2.	1,00	1,00	0,40	0,40
Планировка площади на 4-х м. полосе для проезда транспорта (100$м^3$ грунта)	га	0,40	ТДТ-55 ТДТ-40 ДТ-75 Т130	10	МТНВ-2006 Москва лист.21 табл. 4.1.7	2,20	2,20	0,18	0,18
Устройство минерализованных полос по границам разрыва с числом пней до 301-500 шт. на 1 га.	км	1,00	ТДТ-55 ТДТ-40	10	МТНВ-2006 Москва лист.46 таб. 4.1.35	13,40	13,40	0,07	0,07
Доставка рабочих к месту работы и обратно (бригада 4 человека)	смена		автомобиль	10				0,03	0,03

НОРМАТИВНО-ТЕХНОЛОГИЧЕСКАЯ КАРТА № 11
на содействие естественному возобновлению леса с сохранением подроста

на 1 га

Наименование работ	Ед. изм.	Объем работ на принятую ед. изм. готового объекта	Состав агрегата трактора, машины, орудия	Тариф-ный разряд работ	Наименование норматив. документа	Нормы выработки		Потребное количество времени (по утвержд. нормам)	
						на агр./ смену	на чел./ день	агр./ смена	чел./ день
А	1	2	3	4	5	6	7	8	9
Прорубка визиров шириной 1м по заданному направлению, уборка вырубленного хвороста на сторону, заготовка вешек и проведение линий, затеска деревьев на границе визира в насаждениях, км с полнотой 1.0-0.8, сосновые и лиственные	км	0,40		10	ТНВ на рубки ухода стр.73.т.72 п.1 Москва 1999 г		1,90		0,21
Промер визиров (просек, граничных линий) стальной лентой с приготовлением и постановкой пикетных кольев через 100м	км	0,40		10	ТНВ на рубки ухода стр.74.т.72 п.3 Москва 1999 г		3,70		0,11
Ленточный перечет деревьев в насаждениях с ограничением 10 метровой полосы	га/ км	0,40		10	ТНВ на рубки ухода стр.74.т.72 п.6 Москва 1999 г		3,00		0,13
Изготовление из растущего леса деляночных столбов (сосна, обычный грунт)	шт.	0,33		10	ТНВ на рубки ухода стр.74-75.т.72 п.7 Москва 1999 г		8,2		0,04
Очистка мест рубок ухода за лесом . Хвойные и мягколиственные породы, количество порубочных остатков более 20 скл. $м^3$ на 1 га.	скл.м3	4,00		10	ТНВ на рубки ухода стр.53 т.46 Москва 1999 г		13,6		0,29
Освобождение и оправка подроста	га/ км	1,00		10	ТНВ на рубки ухода стр. 73 таб. 72 Москва 1999 г.		0,3		3,33
Доставка рабочих к месту работы и обратно (бригада 5 чел.)	смена		а/мобиль	10				0,03	0,03

НОРМАТИВНО-ТЕХНОЛОГИЧЕСКАЯ КАРТА № 12
на содействие естественному возобновлению леса (минерализация почвы)

на 1 га

Наименование работ	Ед. изм.	Объем работ на принятую ед. изм. готового объекта	Состав агрегата трактора, машины, орудия	Тариф-ный разряд работ	Наименование норматив. документа	Нормы выработки		Потребное количество времени (по утвержд. нормам)	
						на агр./ смену	на чел./ день	агр./ смена	чел./ день
А	1	2	3	4	5	6	7	8	9
Прорубка визиров шириной 1м по заданному направлению, уборка вырубленного хвороста на сторону, заготовка вешек и проведение линий, затеска деревьев на границе визира в насаждениях, км с полнотой 1.0-0.8. сосновые и лиственные	км	0,40		10	ТНВ на рубки ухода стр.73.т.72 п.1 Москва 1999 г		2,85		0,14
Промер визиров (просек, граничных линий) стальной лентой с приготовлением и постановкой пикетных кольев через 100м	км	0,40		10	ТНВ на рубки ухода стр.74.т.72 п.3 Москва 1999 г		3,70		0,11
Ленточный перечет деревьев в насаждениях с ограничением 10 метровой полосы	га/ км	0,40		10	ТНВ на рубки ухода стр.74.т.72 п.6 Москва 1999 г		3,00		0,13
Изготовление из растущего леса деляночных столбов (сосна, обычный грунт)	шт.	0,33		10	ТНВ на рубки ухода стр.74-75.т.72 п.7 Москва 1999 г		8,2		0,04

НОРМАТИВНО-ТЕХНОЛОГИЧЕСКАЯ КАРТА № 13
на заготовку семян со стоящих деревьев

на 1 кг

Наименование работ	Ед. изм.	Объем работ на принятую ед. изм. Готового объекта	Состав агрегата трактора, машины, орудия	Тариф-ный разряд работ	Наименование норматив. Документа	Нормы выработки		Потребное количество времени (по утвержд. Нормам)	
						на агр./ смену	на чел./ день	агр./ смена	чел./ день
А	1	2	3	4	5	6	7	8	9
Сбор шишек со стоящих деревьев высотой до 5 м с помощью лестниц хвойных пород (сосна обыкновенная), урожайность хорошая (4 балла)	кг	100,00		10	ТНВ на лесокультурные работы Т.4.3.1 стр.99 Москва 1990 г		25,4		3,9
Переработка шишек, собранных с деревьев хвойных пород (сосна обыкновенная)	кг	100,00		10	ТНВ на лесокультурные работы Т.4.3.3 стр.104 Москва 1990 г		114,0		0,88
Доставка рабочих к месту работы и обратно и вывозка собранной шишки (бригада 4 чел.)	смена		автомобиль	10				0,2	0,2
Закладка семян на хранение: дезинфекция (склад, тара), сортировка по бутылям; проверка семян на влажность (периодичность проверок 3 раза в месяц).	кг	1,00		10					0,3

НОРМАТИВНО-ТЕХНОЛОГИЧЕСКАЯ КАРТА № 14
на заготовку семян со срубленных деревьев

на 1 кг

Наименование работ	Ед. изм.	Объем работ на принятую ед. изм. готового объекта	Состав агрегата трактора, машины, орудия	Тариф-ный разряд работ	Наименование норматив. документа	Нормы выработки		Потребное количество времени (по утвержд. нормам)	
						на агр./ смену	на чел./ день	агр./ смена	чел./ день
А	1	2	3	4	5	6	7	8	9
Сбор шишек со срубленных деревьев хвойных пород (сосна обыкновенная) урожайность средняя (2 балла)	кг	100,00		10	ТНВ на лесокультурные работы Т.4.3.1 стр.99 Москва 1990 г		51,1		2,0
Переработка шишек собранных с деревьев хвойных пород (сосна обыкновенная)	кг	100,00		10	ТНВ на лесокультурные работы Т.4.3.3 стр.104 Москва 1990 г		114,0		0,88
Доставка рабочих к месту работы и обратно и вывозка собранной шишки (бригада 4 чел.)	смена		автомобиль	10				0,2	0,2
Закладка семян на хранение: дезинфекция (склад, тара), сортировка по бутылям; проверка семян на влажность (периодичность проверок 3 раза в месяц).	кг	1,00		10					0,3

НОРМАТИВНО-ТЕХНОЛОГИЧЕСКАЯ КАРТА № 15
на хранение семян (страхового фонда)

на 1 кг

Наименование работ	Ед. изм.	Объем работ на принятую ед. изм. готового объекта	Состав агрегата трактора, машины, орудия	Тарифный разряд работ	Наименование норматив. документа	Нормы выработки		Потребное количество времени (по утвержд. нормам)	
						на агр./ смену	на чел./ день	агр./ смена	чел./ день
А	1	2	3	4	5	6	7	8	9
Закладка семян на хранение: дезинфекция (склад, тара), сортировка по бутылям; проверка семян на влажность (периодичность проверок 3 раза в месяц).	кг	1,00		10					0,3

НОРМАТИВНО-ТЕХНОЛОГИЧЕСКАЯ КАРТА № 16
на устройство противопожарного разрыва шириной 20 м, *по центру разрыва 4-х м. полоса для проезда противопожарной техники. норм условия: запас 200м на 1га,объем хлыста 0,77-1,02 м³*

на 1 км

Наименование работ	Ед. изм.	Объем работ на принятую ед. изм. готового объекта	Состав агрегата трактора, машины, орудия	Тарифный разряд работ	Наименование норматив. документа	Нормы выработки		Потребное количество времени (по утвержд. нормам)	
						на агр./ смену	на чел./ день	агр./ смена	на чел./ день
А	1	2	3	4	5	6	7	8	9
Прорубка визиров по заданному направлению, уборка вырубленного хвороста на сторону, заготовка вешек и проведение линий, затеска деревьев на границе визира в насаждениях, км с полнотой 1.0-0.8. сосновые и лиственные	км	2,00		10	ТНВ на рубки ухода стр.73.т.72 п.1 Москва 1999 г		1,90		1,05
Промер визиров (просек, граничных линий) стальной лентой с приготовлением и постановкой пикетных кольев через 100м	км	1,00		10	ТНВ на рубки ухода стр.74.т.72 п.3 Москва 1999 г		3,70		0,27
Сплошной перечет деревьев в насаждениях с ограничением 10 метровой полосы	га	2,00		10	ТНВ на рубки ухода стр.74.т.72 п.5 Москва 1999 г		2,20		0,91
Изготовление из растущего леса деляночных столбов, копка ям (сосна, обычный грунт)	шт.	0,33		10	ТНВ на рубки ухода стр.74-75.т.72 п.7 Москва 1999 г		8,2		0,04
Валка деревьев	кбм	400,00	вальщик, лесоруб, б/пила	10	ТНВ на рубки ухода стр.11-т.7 Москва 1999 г		105,30		3,80
Обрезка сучьев и вершин б/пилами	кбм	357,00	обрубщик сучьев б/пила	10	ТНВ на рубки ухода стр.12-т.8 Москва 1999 г		43,60		8,19
3.Раскряжевка хлыстов бензомоторными пилами на лесосеке. Объем хлыста 0,77-1,02 кбм. хвойных и мягколиственных пород (Состав звена раскряжевщик + разметчик хлыстов)	м3	357,00	«Хускварна»	10	ТНВ на рубки ухода стр.26 т. 22 Москва 1999 г		81,70		4,37
4.Зачистка сучьев после раскряжевки. Объем хлыста 0,77-1,02 кбм. (Состав звена - обрезчик сучьев)	м3	357,00	топор	10	ТНВ на рубки ухода стр.37 т.34 Москва 1999 г		120,0		2,98
Подбор и сжигание сучьев (очистка мест рубок с учётом по количеству)	кбм	400,00	лесоруб	10	ТНВ на рубки ухода стр.53-т.46 Москва 1999 г		29,20		13,70
Сортировка-штабелёвка (состав звена - штабелевщик)	кбм	357,00		10	ТНВ на рубки ухода стр.50-т.43 Москва 1999 г		13,40		26,64
Трелёвка хлыстов на расстояние до 500 м.	кбм	357,00	ТДТ-40 тракторист, чекеровщик	10	ТНВ на рубки ухода с.39т.35 Москва 1999 г	35,00	35,00	10,20	10,20
Сплошная расчистка от кустарников и мелколесья, сдвигание их в сторону, корчевка кустарников и единичных деревьев, сгребание срезанного и выкорчеванного кустарника, мелколесья на расстояние до 50м, сжигание.	га	2,00		10	МТНВ-л/к 2006г. Москва, лист.20, таб.4.1.6.	1,25	1,25	1,60	1,60
Корчёвка пней диаметром до 30см на полосе шириной 4 м по центру разрыва для проезда противопож. (до 500 шт. на 1 га)	га	0,40	Т-130, тракторист	10	МТНВ-2006г. Москва, лист.16, таб.4.1.1.	0,32	0,32	1,25	1,25
Перемещение пней диаметром до 30см в кучи на расстояние до 400м	га	0,40	Т-130, тракторист	10	МТНВ-2006г. Москва, лист.17, таб.4.1.2.	1,00	1,00	0,40	0,40
Планировка площади на 4-х м. полосе для проезда транспорта (100м3 грунта)	га	0,40	ТДТ-55 ТДТ-40 ДТ-75 Т130	10	МТНВ-2006 Москва лист.21 табл. 4.1.7	2,20	2,20	0,18	0,18
Устройство минерализованных полос по границам разрыва с числом пней до 301-500 шт. на 1 га.	км	2,00	ТДТ-55 ТДТ-40	10	МТНВ-2006 Москва лист.46 таб. 4.1.35	13,40	13,40	0,15	0,15
Доставка рабочих к месту работы и обратно (бригада 4 человека)	смена		автомобиль	10				0,03	0,03

НОРМАТИВНО-ТЕХНОЛОГИЧЕСКАЯ КАРТА № 17
на уход за противопожарным разрывом шириной 20 м, *по центру разрыва 4-х м. полоса для проезда противопожарной техники. норм*

на 1 га

Наименование работ	Ед. изм.	Объем работ на принятую ед. изм. готового объекта	Состав агрегата трактора, машины, орудия	Тарифный разряд работ	Наименование норматив. документа	Нормы выработки		Потребное количество времени (по утвержд. нормам)	
						на агр./ смену	на чел./ день	агр./ смена	на чел./ день
А	1	2	3	4	5	6	7	8	9
Сплошная расчистка (срезка) от кустарников и мелколесья при характеристике участка - густые заросли	га	2,00		10	МТНВ-л/к 2006г. Москва, лист.20, таб.4.1.6.	0,70	0,70	2,86	2,86
Сгребание срезанного мелколесья и кустарника на расстояние 50м	га	2,00		10	МТНВ-л/к 2006г.Москва, лист.20, таб.4.1.6.	1,86	1,86	1,08	1,08
Сжигание кустарника и мелколесья (с кол-вом 80 скл. кбм. на 1 га)	скл. кбм.	160,00	лесоруб	10	ТНВ на рубки ухода стр.52-т.45 Москва 1999 г	25,70	25,70	6,23	6,23
Планировка площади на 4-х м. полосе для проезда транспорта	га	0,40	ТДТ-55 ТДТ-40	10	МТНВ-2006 Москва лист.21 табл. 4.1.7	2,20	2,20	0,18	0,18

НОРМАТИВНО-ТЕХНОЛОГИЧЕСКАЯ КАРТА № 18
на создание защитных противопожарных полос путём контролируемого выжигания сухой травы
нормообразующие факторы: от естественных опорных рубежей

на 1 га

Наименование работ	Ед. изм.	Объем работ на принятую ед. изм. готового объекта	Состав агрегата трактора, машины, орудия	Тарифный разряд работ	Наименование норматив. документа	Нормы выработки		Потребное количество времени (по утвержд. нормам)	
						на агр./ смену	на чел./ день	агр./ смена	на чел./ день
А	1	2	3	4	5	6	7	8	9
1.Огневая разведка (регулярные посещения леса с пробными зажиганиями сухой травы)	смена		АЦ-30, бригада из 2 чел. ЗА, РЛО	10				0,03	0,03
2.Создание защитной полосы огневым способом, осмотр пройденной площади и ликвидация очагов длительного горения	час	1,00	бригада из 5 чел. зажигат. Аппарат-2шт, РЛО5шт.	10	Рекоменда ции по созданию защит. полос Москва . 1999г. Стр.6 п.3.6		7,00		0,14
3.Доставка рабочих к месту работы и обратно (бригада 5 чел).	смена		АЦ-30	10				0,03	0,03

НОРМАТИВНО-ТЕХНОЛОГИЧЕСКАЯ КАРТА № 19
на создание защитных противопожарных полос путём контролируемого выжигания сухой травы

на 1 га

Наименование работ	Ед. изм.	Объем работ на принятую ед. изм. готового объекта	Состав агрегата трактора, машины, орудия	Тарифный разряд работ	Наименование норматив. документа	Нормы выработки		Потребное количество времени (по утвержд. нормам)	
						на агр./ смену	на чел./ день	агр./ смена	на чел./ день
А	1	2	3	4	5	6	7	8	9
2.Создание защитной полосы огневым способом, осмотр пройденной площади и ликвидация очагов длительного горения	га	1,00	бригада из 2 чел. Зажигательный аппарат - 2шт, РЛО 5шт.	10	Рекомендации по созданию защит. полос Москва, 1999г. Стр.6 п.3.6		8,00		0,13

НОРМАТИВНО-ТЕХНОЛОГИЧЕСКАЯ КАРТА № 20
на уход за минерализованными полосами в один проход шириной 1,4 м.
нормообразующие факторы: на свежих вырубках с числом пней до 301-500 шт. на 1 га

на 1 км

Наименование работ	Ед. изм.	Объем работ на принятую ед. изм. готового объекта	Состав агрегата трактора, машины, орудия	Тарифный разряд работ	Наименование норматив. документа	Нормы выработки		Потребное количество времени (по утвержд. нормам)	
						на агр./ смену	на чел./ день	агр./ смена	на чел./ день
А	1	2	3	4	5	6	7	8	9
1.Подновление минерализованных полос	км	1,00	ТДТ-55	10	МТНВ-2006 Москва лист 46 т.4.1.36	19,20	19,20	0,05	0,05
2.Перегон трактора до 25 км	км	1,00	ТДТ-55	10		56,00	56,00	0,02	0,02

НОРМАТИВНО-ТЕХНОЛОГИЧЕСКАЯ КАРТА № 21
на устройство минерализованной полосы в один проход шириной 1,4 м.
нормообразующие факторы: на свежих вырубках с числом пней до 301-500 шт. на 1 га

на 1 км

Наименование работ	Ед. изм.	Объем работ на принятую ед. изм. готового объекта	Состав агрегата трактора, машины, орудия	Тариф-ный разряд работ	Наименование норматив. документа	Нормы выработки		Потребное количество времени (по утвержд. нормам)	
						на агр./ смену	на чел./ день	агр./ смена	на чел./ день
А	1	2	3	4	5	6	7	8	9
1.Проведение минерализованных полос на свежих вырубках с числом пней до 301-500 шт. на 1 га.	км	1,00	ТДТ-55 ТДТ-40	10	МТНВ-2006 лист.46 т.4.1.35	13,40	13,40	0,07	0,07
2.Перегон трактора на расстояние до 25 км	км	10,00	ТДТ-55 ТДТ-40	10		56,00	56,00	0,18	0,18

НОРМАТИВНО-ТЕХНОЛОГИЧЕСКАЯ КАРТА № 22
на *строительство дороги противопожарного назначения шириной 10 м,*
нормообразующие факторы: запас на 1 га 250 кбм., средний объём хлыста 0,77-1,02 кбм. условия: зимние, равнинные

на 1 км

Наименование работ	Ед. изм.	Объем работ на принятую ед. изм. готового объекта	Состав агрегата трактора, машины, орудия	Тариф-ный разряд работ	Наименование норматив. документа	Нормы выработки		Потребное количество времени (по утвержд. нормам)	
						на агр./ смену	на чел./ день	агр./ смена	на чел./ день
А	1	2	3	4	5	6	7	8	9
Прорубка визиров по заданному направлению, уборка вырубленного хвороста на сторону, заготовка вешек и проведение линий, затеска деревьев на границе визира в насаждениях, км с полнотой 1.0-0.8, сосновые и лиственные	км	1,00		10	ТНВ на рубки ухода стр.73.т.72 п.1 Москва 1999 г		1,90		0,53
Промер визиров (просек, граничных линий) стальной лентой с приготовлением и постановкой пикетных кольев через 100м	км	0,50		10	ТНВ на рубки ухода стр.74.т.72 п.3 Москва 1999 г		3,70		0,14
Сплошной перечет деревьев в насаждениях с ограничением 10 метровой полосы	га	1,00		10	ТНВ на рубки ухода стр.74.т.72 п.5 Москва 1999 г		2,20		0,45
Изготовление из растущего леса деляночных столбов, копка ям (сосна, обычный грунт)	шт.	0,33		10	ТНВ на рубки ухода стр.74-75.т.72 п.7 Москва 1999 г		8,2		0,04
Валка деревьев	кбм	250,00	вальщик, лесоруб, б/пила	10	ТНВ на рубки ухода стр.11-т.7 Москва 1999 г		105,30		2,37
Обрезка сучьев и вершин б/пилами	кбм	223,00	обрубщик сучьев б/ пила	10	ТНВ на рубки ухода стр.12-т.8 Москва 1999 г		43,60		5,11
3.Раскряжевка хлыстов бензомоторными пилами на лесосеке. Объем хлыста 0,77-1,02 кбм. хвойных и мягколиственных пород (Состав звена раскряжевщик + разметчик хлыстов)	м3	223,00	«Хускварна»	10	ТНВ на рубки ухода стр.26 т. 22 Москва 1999 г		81,70		2,73
4.Зачистка сучьев после раскряжевки. Объем хлыста 0,77-1,02 кбм. (Состав звена - обрезчик сучьев)	м3	223,00	топор	10	ТНВ на рубки ухода стр.37 т.34 Москва 1999 г		120,0		1,86
Подбор и сжигание сучьев (очистка мест рубок с учётом по количеству)	кбм	250,00	лесоруб	10	ТНВ на рубки ухода стр.53-т.46 Москва 1999 г		29,20		8,56
Сортировка-штабелёвка (состав звена - штабелевщик)	кбм	223,00		10	ТНВ на рубки ухода стр.50-т.43 Москва 1999 г		13,40		16,64
Трелёвка хлыстов на расстояние до 500 м.	кбм	223,00	ТДТ-40 тракторист, чекеровщик	10	ТНВ на рубки ухода с.39т.35 Москва 1999 г	35,00	35,00	6,37	6,37
Сплошная расчистка от кустарников и мелколесья, сдвигание их в сторону, корчевка кустарников и единичных деревьев, сгребание срезанного и выкорчеванного кустарника, мелколесья на расстояние до 50м, сжигание.	га	1,00		10	МТНВ-л/к 2006г. Москва, лист.20, таб.4.1.6.	1,25	1,25	0,80	0,80
Корчёвка пней диаметром до 30см на полосе шириной 4 м по центру разрыва для проезда противопож. (до 500 шт. на 1 га)	га	0,40	Т-130, тракторист	10	МТНВ-2006г. Москва, лист.16, таб.4.1.1.	0,32	0,32	1,25	1,25
Перемещение пней диаметром до 30см в кучи на расстояние до 400м	га	0,40	Т-130, тракторист	10	МТНВ-2006г. Москва, лист.17, таб.4.1.2.	1,00	1,00	0,40	0,40
Планировка площади на 4-х м. полосе для проезда транспорта (100м^3 грунта)	га	0,40	ТДТ-55 ТДТ-40 ДТ-75 Т130	10	МТНВ-2006 Москва лист.21 табл. 4.1.7	2,20	2,20	0,18	0,18
Доставка рабочих к месту работы и обратно (бригада 4 человека)	смена		автомобиль	10				0,03	0,03

НОРМАТИВНО-ТЕХНОЛОГИЧЕСКАЯ КАРТА №23
на выращивание посадочного материала (открытая корневая система) сосны обыкновенной

на 1 га

Наименование работ	Ед. изм.	Объем работ на принятую ед. изм. готового объекта	Состав агрегата трактора, машины, орудия	Тариф- ный разряд работ	Наименование норматив. документа	Нормы выработки		Потребное количество времени (по утвержд. нормам)	
						на агр./ смену	на чел./ день	агр./ смена	чел./ день
А	1	2	3	4	5	6	7	8	9
Черный пар									
Вспашка с одновренным боронованием	га	1,0	ДТ-75	12,0	ТНВ стр.13 М. 1995 г	4,3	4,3	0,2	0,5
Обработка почвы гербицидом 2 раза	га	1,0	МТЗ-82	12,0	ТНВ стр.23 М. 1995 г	31,8	31,8	0,03	0,1
Дискование почвы после усыхания сорняков 2 раза	га	2,0	ДТ-75	12,0	ТНВ стр.13 М. 1995 г	10,0	10,0	0,2	0,8
Вывозка минеральных удобрений	км	60,00	ГАЗ, МАЗ	10,0				0,5	1,0
Погрузка мин. удобрений в сеялку	т	0,5	ручная	10,0	ТНВ стр.54 М. 1995 г	5,4	5,4		0,1
Внесение мин.удобрений	га	1,0	МТЗ-82, СЗУ-3,6	12,0	ТНВ стр.25 М. 1995 г	10,6	10,6	0,1	0,2
Перепашка пара с одновременным боронованием	га	1,0	ДТ-75	12,0	ТНВ стр.25 М. 1995 г	4,3	4,3	0,2	0,5
1 год выращивания									
Вспашка почвы	га	1,0	ДТ-75	12,0	ТНВ (1995г.) с.8	4,6		0,2	0,4
Фрезерование с одновременной нарезкой гряд	га	1,0	Т-16	12,0	ТНВ (1995г.) с.20	1,6		0,6	1,3
Подготовка семян к посеву	кг	60,0	вручную	10,0	ТНВ (1995г.) с.59		307		0,2
Погрузка субстрата в мульчирователь	т.	10,0	вручную	10,0	ТНВ (1995г.) с.56		6,0		1,7
Мульчирование посевов	га	1,0	МТЗ-82	12,0	ТНВ (1995г.) с.29	2,3		0,4	0,9
Сухая подкормка посевов (2-х кратная)	тыс.м2	10,0	вручную	10,0	ТНВ (1995г.) с.72		1,8		5,5
Опрыскивание посевов фунгицидом (2-х кратная)	га	2,0	МТЗ-82, ОПШ-16	12,0	ТНВ (1995г.) с.33	19,2		0,1	0,2
Опрыскивание посевов гербицидами	га	1,0	МТЗ-82, ОПШ-16	12,0	ТНВ (1995г.) с.23	31,8		0,03	0,1
Прополка посевов	тыс.м2	10,0	вручную	10,0	ТНВ (1995г.) с.70		0,1		142,9
Полив посевов	тыс.м2	100,0	вручную	10,0	ТНВ (1995г.) с.67		2,1		47,6
Погрузка и разгрузка удобрений	т	1,0	вручную	10,0			10,0		0,1
2 год выращивания									
Ранневесенняя культивация посевов	га	1,0	МТЗ-82	12,0	ТНВ (1995) с.31	5,5		0,18	0,4
Внесение минеральных удобрений	га	3,0	МТЗ-82	12,0	ТНВ (1995) с.25	18,3		0,16	0,3
Опрыскивание гербицидами	га	1,0	МТЗ-83 ОПШ-16	12,0	ТНВ(1995г.) с.33	19,2	19,2	0,05	0,1
Прополка посевов вручную (4-х кратная)	т.м2	20,0	вручную	10,0	ТНВ (1995г.) с.70		0,1		181,8
Прополка мотыгой (4-хкратная)	т.м2	5,0	вручную	10,0	ТНВ (1995г.) с.69		0,2		25,0

Приложение № 5

Сведения о наличии очагов вредителей и болезней леса в насаждениях Качугского лесничества
по данным лесопатологического мониторинга и оперативных лесопатологических обследований

Участковое лесничество	Дача	Квартал	Выдел	Порода	Площадь, га	В том числе по степени повреждения насаждений, га			Вид вредителя, болезни	Код вредителя, болезни
						слабая	средняя	сильная		
Ангинское	Ангинская	129	45	Е	28	28			Губка сосновая	352
Ангинское	Ангинская	130	27	Л	52	52			Губка сосновая	352
Ангинское	Ангинская	169	22	Л	19	19			Губка сосновая	352
Ангинское	Ангинская	289	14	Л	42	42			Губка лиственничная	353
Ангинское	Ангинская	292	17	Л	32	32			Губка лиственничная	353
Ангинское	Ангинская	723	35	Л	16		16		Губка лиственничная	353
Ангинское	Ангинская	767	4	Л	10		10		Губка лиственничная	353
Ангинское	Ангинская	767	5	Л	28	28			Губка лиственничная	353
Ангинское	Ангинская	767	11	С	58		58		Губка сосновая	352
Ангинское	Ангинская	810	30	Л	42	42			Губка лиственничная	353
Ангинское	Ангинская	850	21	Л	5,7			5,7	Губка лиственничная	353
Ангинское	Ангинская	1046	12	Л	7,8		7,8		Губка лиственничная	353
Ангинское	Ангинская	1046	13	Л	1,5		1,5		Губка лиственничная	353
Ангинское	Ангинская	1068	3	Л	4,84			4,84	Губка лиственничная	353
Ангинское	Бирюльская	97	10	Л	8,2	8,2			Губка лиственничная	353
Ангинское	Бирюльская	99	29	С	5,8		5,8		Губка сосновая	352
Ангинское	Бирюльская	122	3	Л	6,2			6,2	Губка сосновая	352
Ангинское	Бирюльская	284	23	Л	15,7			15,7	Губка сосновая	352
Ангинское	Бирюльская	549	41	С	10,7		10,7		Губка сосновая	352
Верхоленское	Верхоленская	67	34	С	2,2			2,2	Губка сосновая	352
Верхоленское	Верхоленская	68	9	К	2	2			Губка сосновая	352
Верхоленское	Верхоленская	371	18	Л	61	61			Трутовик окаймленный	357
Верхоленское	Верхоленская	384	11	Л	6,6			6,6	Губка лиственничная	353
Верхоленское	Верхоленская	384	14	Л	6			6	Губка лиственничная	353

Участковое лесничество	Дача	Квартал	Выдел	Порода	Площадь, га	В том числе по степени повреждения насаждений, га			Вид вредителя, болезни	Код вредителя, болезни
						слабая	средняя	сильная		
Верхоленское	Верхоленская	403	1	Л	5	5			Трутовик окаймленный	357
Верхоленское	Верхоленская	536	22	Л	2,3			2,3	Губка лиственничная	353
Верхоленское	Верхоленская	553	32	Л	14			14	Губка сосновая	352
Верхоленское	Верхоленская	563	7	Л	2,1			2,1	Губка лиственничная	353
Верхоленское	Верхоленская	563	15	Л	2,2			2,2	Губка лиственничная	353
Верхоленское	Верхоленская	564	7	С	4,5		4,5		Губка сосновая	352
Верхоленское	Верхоленская	566	3	Л	1,2			1,2	Губка лиственничная	353
Верхоленское	Верхоленская	649	8	Л	1,9			1,9	Губка лиственничная	353
Верхоленское	Качугская	44	9	Л	10,2			10,2	Губка лиственничная	353
Верхоленское	Качугская	45	5	Л	7,5		3,3	4,2	Губка лиственничная	353
Верхоленское	Качугская	46	6	Л	5,1			5,1	Губка лиственничная	353
Верхоленское	Качугская	46	10	Л	4,5			4,5	Губка лиственничная	353
Верхоленское	Качугская	52	23	Л	6,4			6,4	Губка лиственничная	353
Верхоленское	Манзурская	93	19	Л	4,4			4,4	Губка сосновая	352

Приложение № 6

Сведения о насаждениях по Качугскому лесничеству с нарушенной и утраченной устойчивостью, выявленных в результате лесопатологического мониторинга и оперативных лесопатологических обследований

Дача	Квартал	Выдел	Площадь, га	в т.ч. погибшие, оставшиеся на корню	Порода	Запас, м³/га	Общий запас, м³	Код причины ослабления (усыхания)	Причина ослабления(гибели) насаждений
Ангинская	723	35	16		Л	150	2400	353	Губка лиственничная
Ангинская	767	4	10		Л	150	1500	353	Губка лиственничная
Ангинская	767	7	20		Л	120	2400	812	Переувлажнение почвы под воздействием почвенно-климатических факторов
Ангинская	767	15	23		С	200	4600	352	Губка сосновая
Ангинская	767	19	20		Л	200	4000	869	Устойчивый низовой пожар более 10 летней давности
Ангинская	767	23	14		Л	70	980	869	Устойчивый низовой пожар более 10 летней давности
Ангинская	768	2	56		Л	170	9520	353	Губка лиственничная
Ангинская	810	23	93		Л	240	22320	867	Устойчивый низовой пожар 4-10 л.д. средней интенсивности
Ангинская	850	21	5,7	5,7	Л	220	1254	353	Губка лиственничная
Ангинская	890	25	86		Л	50	4300	867	Устойчивый низовой пожар 4-10 л.д. средней интенсивности
Ангинская	890	26	24		Б	130	3120	867	Устойчивый низовой пожар 4-10 л.д. средней интенсивности
Ангинская	892	1	32		Л	210	6720	344	Заселение черным сосновым усачом
Ангинская	936	19	12,8	12,8	Л	290	3712	822	Бурелом
Ангинская	1046	12	7,8	7,8	Л	250	1950	353	Губка лиственничная
Ангинская	1046	13	1,5	1,5	Л	180	270	353	Губка лиственничная
Ангинская	1068	3	4,84	4,84	Л	130	629,2	353	Губка лиственничная
Бирюльская	97	10	8,2	8,2	Л	280	2296	353	Губка лиственничная
Бирюльская	99	29	5,8	5,8	С	310	1798	352	Губка сосновая
Бирюльская	122	3	6,2	6,2	Л	280	1736	352	Губка сосновая
Бирюльская	123	26	52		Е	140	7280	867	Устойчивый низовой пожар 4-10 л.д. средней интенсивности
Бирюльская	127	27	18		Е	160	2880	867	Устойчивый низовой пожар 4-10 л.д. средней интенсивности
Бирюльская	128	23	54		Л	160	8640	867	Устойчивый низовой пожар 4-10 л.д. средней интенсивности
Бирюльская	128	35	16		Л	200	3200	867	Устойчивый низовой пожар 4-10 л.д. средней интенсивности
Бирюльская	129	41	16		Е	190	3040	857	Верховой пожар 4-10 летней давности
Бирюльская	143	20	57		Л	200	11400	868	Устойчивый низовой пожар 4-10 л.д. высокой интенсивности
Бирюльская	144	11	59	59	С	220	12980	857	Верховой пожар 4-10 летней давности
Бирюльская	147	3	14	14	Л	160	2240	868	Устойчивый низовой пожар 4-10 л.д. высокой интенсивности
Бирюльская	147	4	50	50	Л	150	7500	868	Устойчивый низовой пожар 4-10 л.д. высокой интенсивности
Бирюльская	148	2	24		Л	100	2400	867	Устойчивый низовой пожар 4-10 л.д. средней интенсивности
Бирюльская	148	3	55	55	Л	140	7700	857	Верховой пожар 4-10 летней давности
Бирюльская	149	2	121	121	Л	110	13310	857	Верховой пожар 4-10 летней давности
Бирюльская	150	2	18	18	Л	180	3240	857	Верховой пожар 4-10 летней давности
Бирюльская	167	12	36		С	60	2160	855	Беглый низовой пожар 4-10 летней давности
Бирюльская	168	22	27		С	180	4860	866	Устойчивый низовой пожар 4-10 л.д. низкой интенсивности
Бирюльская	168	25/2*	4		Л	110	440	866	Устойчивый низовой пожар 4-10 л.д. низкой интенсивности
Бирюльская	168	26	17		С	150	2550	866	Устойчивый низовой пожар 4-10 л.д. низкой интенсивности
Бирюльская	169	22	19		Л	120	2280	352	Губка сосновая
Бирюльская	284	23	15,7	15,7	Л	180	2826	352	Губка сосновая
Бирюльская	290	24	19		Л	120	2280	812	Переувлажнение почвы под воздействием почвенно-климатических факторов
Бирюльская	290	25	45		С	150	6750	869	Устойчивый низовой пожар более 10 летней давности
Бирюльская	290	26	96	96	К	280	26880	869	Устойчивый низовой пожар более 10 летней давности
Бирюльская	291	17	70		К	280	19600	869	Устойчивый низовой пожар более 10 летней давности
Бирюльская	291	18	35		Л	140	4900	869	Устойчивый низовой пожар более 10 летней давности
Бирюльская	291	19	35		С	260	9100	869	Устойчивый низовой пожар более 10 летней давности
Бирюльская	292	1	123		К	280	34440	869	Устойчивый низовой пожар более 10 летней давности
Бирюльская	292	2	9		Л	120	1080	869	Устойчивый низовой пожар более 10 летней давности
Бирюльская	292	14/2*	50		С	250	12500	868	Устойчивый низовой пожар 4-10 л.д. высокой интенсивности
Бирюльская	296	5	45	45	К	460	20700	869	Устойчивый низовой пожар более 10 летней давности
Бирюльская	328	4/1*	30	30	Л	150	4500	868	Устойчивый низовой пожар 4-10 л.д. высокой интенсивности
Бирюльская	329	12	30		К	280	8400	823	Снеговал, снеголом
Бирюльская	369	8	26		К	400	10400	867	Устойчивый низовой пожар 4-10 л.д. средней интенсивности
Бирюльская	369	9	31		Л	110	3410	867	Устойчивый низовой пожар 4-10 л.д. средней интенсивности
Бирюльская	369	10	8		С	180	1440	821	Ветровал
Бирюльская	369	42	24		К	400	9600	867	Устойчивый низовой пожар 4-10 л.д. средней интенсивности
Бирюльская	549	41	10,7	10,7	С	240	2568	352	Губка сосновая
Ангинская	1044	10	12,5	12,5	Л	130	1625	868	Устойчивый низовой пожар 4-10 л.д. высокой интенсивности
Ангинская	1045	14	19,5	19,5	Л	180	3510	868	Устойчивый низовой пожар 4-10 л.д. высокой интенсивности
Верхоленская	67	29	2,4	2,4	С	220	528	867	Устойчивый низовой пожар 4-10 л.д. средней интенсивности
Верхоленская	67	34	2,2	2,2	С	130	286	352	Губка сосновая
Верхоленская	67	37	2,1	2,1	С	220	462	867	Устойчивый низовой пожар 4-10 л.д. средней интенсивности
Верхоленская	68	9	2	2	К	400	800	352	Губка сосновая
Верхоленская	69	2	21		К	320	6720	866	Устойчивый низовой пожар 4-10 л.д. низкой интенсивности
Верхоленская	69	3	32	32	Л	130	4160	866	Устойчивый низовой пожар 4-10 л.д. низкой интенсивности
Верхоленская	69	6	11		К	340	3740	866	Устойчивый низовой пожар 4-10 л.д. низкой интенсивности
Верхоленская	69	14/1*	58	58	К	400	23200	868	Устойчивый низовой пожар 4-10 л.д. высокой интенсивности
Верхоленская	69	14/2*	8		К	400	3200	868	Устойчивый низовой пожар 4-10 л.д. высокой интенсивности
Верхоленская	69	18/1*	38		К	290	11020	866	Устойчивый низовой пожар 4-10 л.д. низкой интенсивности
Верхоленская	69	18/2*	12		К	290	3480	866	Устойчивый низовой пожар 4-10 л.д. низкой интенсивности
Верхоленская	70	7	17		К	370	6290	866	Устойчивый низовой пожар 4-10 л.д. низкой интенсивности
Верхоленская	70	4/2*	9	9	К	290	2610	868	Устойчивый низовой пожар 4-10 л.д. высокой интенсивности
Верхоленская	70	5/1*	21		К	340	7140	866	Устойчивый низовой пожар 4-10 л.д. низкой интенсивности
Верхоленская	70	11	12		Е	30	360	855	Беглый низовой пожар 4-10 летней давности
Верхоленская	70	15	21		Л	250	5250	855	Беглый низовой пожар 4-10 летней давности
Верхоленская	70	21	47		Л	30	1410	855	Беглый низовой пожар 4-10 летней давности
Верхоленская	70	31/2*	12		К	400	4800	867	Устойчивый низовой пожар 4-10 л.д. средней интенсивности
Верхоленская	92	10	42		К	420	17640	867	Устойчивый низовой пожар 4-10 л.д. средней интенсивности
Верхоленская	92	12/2*	10		К	420	4200	868	Устойчивый низовой пожар 4-10 л.д. высокой интенсивности
Верхоленская	119	8	209	209	Л	250	52250	868	Устойчивый низовой пожар 4-10 л.д. высокой интенсивности
Верхоленская	119	14	85		Л	240	20400	868	Устойчивый низовой пожар 4-10 л.д. высокой интенсивности
Верхоленская	120	14	132		К	300	39600	867	Устойчивый низовой пожар 4-10 л.д. средней интенсивности
Верхоленская	121	13	96		К	390	37440	866	Устойчивый низовой пожар 4-10 л.д. низкой интенсивности
Верхоленская	121	14	9		К	350	3150	866	Устойчивый низовой пожар 4-10 л.д. низкой интенсивности
Верхоленская	121	15	37		К	460	17020	866	Устойчивый низовой пожар 4-10 л.д. низкой интенсивности
Верхоленская	121	16	12		К	270	3240	867	Устойчивый низовой пожар 4-10 л.д. средней интенсивности
Верхоленская	122	16	108		К	210	22680	867	Устойчивый низовой пожар 4-10 л.д. средней интенсивности
Верхоленская	122	19	45		К	400	18000	855	Беглый низовой пожар 4-10 летней давности
Верхоленская	146	9	20,9	20,9	Л	150	3135	868	Устойчивый низовой пожар 4-10 л.д. высокой интенсивности
Верхоленская	154	4	16	16	Л	270	4320	868	Устойчивый низовой пожар 4-10 л.д. высокой интенсивности
Верхоленская	154	6	10	10	Б	110	1100	868	Устойчивый низовой пожар 4-10 л.д. высокой интенсивности
Верхоленская	154	13	51	51	Б	120	6120	868	Устойчивый низовой пожар 4-10 л.д. высокой интенсивности
Верхоленская	154	17	8	8	Б	120	960	868	Устойчивый низовой пожар 4-10 л.д. высокой интенсивности
Верхоленская	154	23	19	19	Л	320	6080	868	Устойчивый низовой пожар 4-10 л.д. высокой интенсивности
Верхоленская	154	31	25	25	Б	100	2500	868	Устойчивый низовой пожар 4-10 л.д. высокой интенсивности
Верхоленская	154	32	4		Л	120	480	868	Устойчивый низовой пожар 4-10 л.д. высокой интенсивности
Верхоленская	155	2	68		Л	120	8160	867	Устойчивый низовой пожар 4-10 л.д. средней интенсивности
Верхоленская	155	13	22	22	Л	270	5940	868	Устойчивый низовой пожар 4-10 л.д. высокой интенсивности
Верхоленская	155	18	19	19	Л	150	2850	868	Устойчивый низовой пожар 4-10 л.д. высокой интенсивности
Верхоленская	169	23	86		Л	110	9460	866	Устойчивый низовой пожар 4-10 л.д. низкой интенсивности
Верхоленская	180	7	60		Л	260	15600	868	Устойчивый низовой пожар 4-10 л.д. высокой интенсивности
Верхоленская	180	17	17		Л	270	4590	867	Устойчивый низовой пожар 4-10 л.д. средней интенсивности
Верхоленская	181	3	57	57	Б	100	5700	868	Устойчивый низовой пожар 4-10 л.д. высокой интенсивности

Дача	Квартал	Выдел	Площадь, га	в т.ч. погибшие, оставшиеся на корню	Порода	Запас, м³/га	Общий запас, м³	Код причины ослабления (усыхания)	Причина ослабления(гибели) насаждений
Верхоленская	181	4	14	14	Л	110	1540	868	Устойчивый низовой пожар 4-10 л.д. высокой интенсивности
Верхоленская	181	7	6	6	Л	250	1500	868	Устойчивый низовой пожар 4-10 л.д. высокой интенсивности
Верхоленская	181	9	74		Л	340	25160	868	Устойчивый низовой пожар 4-10 л.д. высокой интенсивности
Верхоленская	181	10	38		Л	320	12160	868	Устойчивый низовой пожар 4-10 л.д. высокой интенсивности
Верхоленская	181	11	30		Л	340	10200	868	Устойчивый низовой пожар 4-10 л.д. высокой интенсивности
Верхоленская	181	12	94		Л	360	33840	868	Устойчивый низовой пожар 4-10 л.д. высокой интенсивности
Верхоленская	207	9	89		Л	290	25810	867	Устойчивый низовой пожар 4-10 л.д. средней интенсивности
Верхоленская	207	10	38		Л	270	10260	868	Устойчивый низовой пожар 4-10 л.д. высокой интенсивности
Верхоленская	235	19	7		Л	270	1890	866	Устойчивый низовой пожар 4-10 л.д. низкой интенсивности
Верхоленская	235	22	8		Л	60	480	867	Устойчивый низовой пожар 4-10 л.д. средней интенсивности
Верхоленская	236	9	153		Л	250	38250	868	Устойчивый низовой пожар 4-10 л.д. высокой интенсивности
Верхоленская	236	10	25		Л	160	4000	868	Устойчивый низовой пожар 4-10 л.д. высокой интенсивности
Верхоленская	236	14	25		Л	230	5750	867	Устойчивый низовой пожар 4-10 л.д. средней интенсивности
Верхоленская	236	15	66		Л	150	9900	868	Устойчивый низовой пожар 4-10 л.д. высокой интенсивности
Верхоленская	236	16	20		Л	160	3200	868	Устойчивый низовой пожар 4-10 л.д. высокой интенсивности
Верхоленская	236	17	17		Л	70	1190	867	Устойчивый низовой пожар 4-10 л.д. средней интенсивности
Верхоленская	236	18	36		Л	60	2160	867	Устойчивый низовой пожар 4-10 л.д. средней интенсивности
Верхоленская	236	24	40		Л	70	2800	867	Устойчивый низовой пожар 4-10 л.д. средней интенсивности
Верхоленская	237	9	251		Л	250	62750	867	Устойчивый низовой пожар 4-10 л.д. средней интенсивности
Верхоленская	237	10	34		Л	250	8500	867	Устойчивый низовой пожар 4-10 л.д. средней интенсивности
Верхоленская	237	12	28		Л	250	7000	868	Устойчивый низовой пожар 4-10 л.д. высокой интенсивности
Верхоленская	237	15	18		Л	230	4140	868	Устойчивый низовой пожар 4-10 л.д. высокой интенсивности
Верхоленская	239	34	185		Л	270	49950	855	Беглый низовой пожар 4-10 летней давности
Верхоленская	350	16	13		Л	320	4160	869	Устойчивый низовой пожар более 10 летней давности
Верхоленская	371	18	61		Л	290	17690	357	Трутовик окаймленный
Верхоленская	372	15	41		К	130	5330	812	Переувлажнение почвы под воздействием почвенно-климатических факторов
Верхоленская	374	18	23		Л	50	1150	810	Неблагоприятные условия произрастания
Верхоленская	374	25	41	41	К	190	7790	868	Устойчивый низовой пожар 4-10 л.д. высокой интенсивности
Верхоленская	374	26	14		Л	200	2800	868	Устойчивый низовой пожар 4-10 л.д. высокой интенсивности
Верхоленская	375	13	71		Л	140	9940	868	Устойчивый низовой пожар 4-10 л.д. высокой интенсивности
Верхоленская	375	19	15		Л	380	5700	868	Устойчивый низовой пожар 4-10 л.д. высокой интенсивности
Верхоленская	375	21	4		Л	100	400	812	Переувлажнение почвы под воздействием почвенно-климатических факторов
Верхоленская	376	11	79		Л	260	20540	353	Губка лиственничная
Верхоленская	376	14	13		Л	100	1300	868	Устойчивый низовой пожар 4-10 л.д. высокой интенсивности
Верхоленская	376	15	16	16	Л	250	4000	868	Устойчивый низовой пожар 4-10 л.д. высокой интенсивности
Верхоленская	376	16	15		Л	190	2850	812	Переувлажнение почвы под воздействием почвенно-климатических факторов
Верхоленская	376	17	19		Л	110	2090	812	Переувлажнение почвы под воздействием почвенно-климатических факторов
Верхоленская	377	14	14		Л	90	1260	869	Устойчивый низовой пожар более 10 летней давности
Верхоленская	378	8	3		Л	20	60	869	Устойчивый низовой пожар более 10 летней давности
Верхоленская	378	9	69		Л	160	11040	869	Устойчивый низовой пожар более 10 летней давности
Верхоленская	378	10	11		Л	160	1760	823	Снеговал, снеголом
Верхоленская	379	18	7		Л	220	1540	823	Снеговал, снеголом
Верхоленская	380	17	34		Л	90	3060	812	Переувлажнение почвы под воздействием почвенно-климатических факторов
Верхоленская	384	11	6,6	6,6	Л	250	1650	353	Губка лиственничная
Верхоленская	384	14	6	6	Л	280	1680	353	Губка лиственничная
Верхоленская	385	23	5	5	Л	320	1600	867	Устойчивый низовой пожар 4-10 л.д. средней интенсивности
Верхоленская	402	12	60		Л	100	6000	868	Устойчивый низовой пожар 4-10 л.д. высокой интенсивности
Верхоленская	403	1	5		Л	290	1450	357	Трутовик окаймленный
Верхоленская	403	2	20		Л	100	2000	812	Переувлажнение почвы под воздействием почвенно-климатических факторов
Верхоленская	403	4	78		К	130	10140	812	Переувлажнение почвы под воздействием почвенно-климатических факторов
Верхоленская	403	12	29		К	110	3190	868	Устойчивый низовой пожар 4-10 л.д. высокой интенсивности
Верхоленская	403	13	41	41	К	180	7380	867	Устойчивый низовой пожар 4-10 л.д. средней интенсивности
Верхоленская	403	22	10		Е	100	1000	867	Устойчивый низовой пожар 4-10 л.д. средней интенсивности
Верхоленская	405	6/1*	4		Л	290	1160	868	Устойчивый низовой пожар 4-10 л.д. высокой интенсивности
Верхоленская	405	6/2*	4		Л	290	1160	867	Устойчивый низовой пожар 4-10 л.д. средней интенсивности
Верхоленская	406	1	2		Л	290	580	867	Устойчивый низовой пожар 4-10 л.д. средней интенсивности
Верхоленская	406	2	2	2	Л	340	680	868	Устойчивый низовой пожар 4-10 л.д. высокой интенсивности
Верхоленская	407	1	7		Л	100	700	868	Устойчивый низовой пожар 4-10 л.д. высокой интенсивности
Верхоленская	407	3	15	15	Л	240	3600	868	Устойчивый низовой пожар 4-10 л.д. высокой интенсивности
Верхоленская	407	4	61		Л	170	10370	812	Переувлажнение почвы под воздействием почвенно-климатических факторов
Верхоленская	407	5	23		Л	110	2530	812	Переувлажнение почвы под воздействием почвенно-климатических факторов
Верхоленская	408	7	38		Л	20	760	869	Устойчивый низовой пожар более 10 летней давности
Верхоленская	409	1	22		Л	20	440	869	Устойчивый низовой пожар более 10 летней давности
Верхоленская	409	2	5		Л	70	350	869	Устойчивый низовой пожар более 10 летней давности
Верхоленская	409	4	18		Л	230	4140	823	Снеговал, снеголом
Верхоленская	409	5	16		Л	160	2560	823	Снеговал, снеголом
Верхоленская	410	5	22		Л	100	2200	812	Переувлажнение почвы под воздействием почвенно-климатических факторов
Верхоленская	410	7	18		Л	110	1980	823	Снеговал, снеголом
Верхоленская	411	2	9		Л	110	990	869	Устойчивый низовой пожар более 10 летней давности
Верхоленская	411	3	5		Л	90	450	812	Переувлажнение почвы под воздействием почвенно-климатических факторов
Верхоленская	436	2	27	27	К	200	5400	868	Устойчивый низовой пожар 4-10 л.д. высокой интенсивности
Верхоленская	436	3	28	28	Л	360	10080	868	Устойчивый низовой пожар 4-10 л.д. высокой интенсивности
Верхоленская	436	7	55	55	К	210	11550	868	Устойчивый низовой пожар 4-10 л.д. высокой интенсивности
Верхоленская	436	33	63	63	Л	270	17010	868	Устойчивый низовой пожар 4-10 л.д. высокой интенсивности
Верхоленская	436	38	73		Л	270	19710	867	Устойчивый низовой пожар 4-10 л.д. средней интенсивности
Верхоленская	436	39	42		Л	270	11340	868	Устойчивый низовой пожар 4-10 л.д. высокой интенсивности
Верхоленская	436	44	27		Л	180	4860	867	Устойчивый низовой пожар 4-10 л.д. средней интенсивности
Верхоленская	536	22	2,3	2,3	Л	270	621	353	Губка лиственничная
Верхоленская	553	32	14	14	Л	280	3920	352	Губка сосновая
Верхоленская	563	7	2,1	2,1	Л	310	651	353	Губка лиственничная
Верхоленская	563	15	2,2	2,2	Л	250	550	353	Губка лиственничная
Верхоленская	564	7	4,5	4,5	С	280	1260	352	Губка сосновая
Верхоленская	566	3	1,2	1,2	Л	250	300	353	Губка лиственничная
Верхоленская	574	3	80		Л	100	8000	866	Устойчивый низовой пожар 4-10 л.д. низкой интенсивности
Верхоленская	574	6	77		Л	30	2310	866	Устойчивый низовой пожар 4-10 л.д. низкой интенсивности
Верхоленская	574	13	107		Л	320	34240	867	Устойчивый низовой пожар 4-10 л.д. средней интенсивности
Верхоленская	574	17	34		Л	70	2380	867	Устойчивый низовой пожар 4-10 л.д. средней интенсивности
Верхоленская	575	16	13		Л	190	2470	867	Устойчивый низовой пожар 4-10 л.д. средней интенсивности
Верхоленская	599	20/1*	12,3	12,3	Л	180	2214	868	Устойчивый низовой пожар 4-10 л.д. высокой интенсивности
Верхоленская	599	20/2*	11	11	Л	180	1980	868	Устойчивый низовой пожар 4-10 л.д. высокой интенсивности
Верхоленская	600	2	23	23	Б	110	2530	868	Устойчивый низовой пожар 4-10 л.д. высокой интенсивности
Верхоленская	600	4	5	5	Л	170	850	868	Устойчивый низовой пожар 4-10 л.д. высокой интенсивности
Верхоленская	600	8	123	123	Л	50	6150	868	Устойчивый низовой пожар 4-10 л.д. высокой интенсивности
Верхоленская	600	11	72	72	Л	210	15120	857	Верховой пожар 4-10 летней давности
Верхоленская	600	12	23		Л	110	2530	866	Устойчивый низовой пожар 4-10 л.д. низкой интенсивности
Верхоленская	600	16	64		Л	240	15360	867	Устойчивый низовой пожар 4-10 л.д. средней интенсивности
Верхоленская	600	19/1*	20		Б	80	1600	823	Снеговал, снеголом
Верхоленская	600	19/2*	20		Б	80	1600	867	Устойчивый низовой пожар 4-10 л.д. средней интенсивности
Верхоленская	600	20/1*	55		Л	200	11000	855	Беглый низовой пожар 4-10 летней давности
Верхоленская	601	1	14		Л	70	980	867	Устойчивый низовой пожар 4-10 л.д. средней интенсивности
Верхоленская	601	6	14		Б	220	3080	867	Устойчивый низовой пожар 4-10 л.д. средней интенсивности
Верхоленская	601	12	55	55	Л	120	6600	868	Устойчивый низовой пожар 4-10 л.д. высокой интенсивности
Верхоленская	601	17	21		Е	100	2100	867	Устойчивый низовой пожар 4-10 л.д. средней интенсивности
Верхоленская	601	18	4	4	К	410	1640	868	Устойчивый низовой пожар 4-10 л.д. высокой интенсивности
Верхоленская	601	19	27	27	Л	340	9180	868	Устойчивый низовой пожар 4-10 л.д. высокой интенсивности
Верхоленская	602	18	74		Л	460	34040	867	Устойчивый низовой пожар 4-10 л.д. средней интенсивности
Верхоленская	602	19	52		Б	110	5720	867	Устойчивый низовой пожар 4-10 л.д. средней интенсивности
Верхоленская	602	20	37		Л	320	11840	867	Устойчивый низовой пожар 4-10 л.д. средней интенсивности
Верхоленская	603	20	33		Л	280	9240	866	Устойчивый низовой пожар 4-10 л.д. низкой интенсивности
Верхоленская	625	1	22	22	Л	120	2640	868	Устойчивый низовой пожар 4-10 л.д. высокой интенсивности
Верхоленская	625	2	59	59	Е	270	15930	868	Устойчивый низовой пожар 4-10 л.д. высокой интенсивности
Верхоленская	625	4	52	52	Л	340	17680	868	Устойчивый низовой пожар 4-10 л.д. высокой интенсивности
Верхоленская	626	2	16	16	К	520	8320	868	Устойчивый низовой пожар 4-10 л.д. высокой интенсивности
Верхоленская	626	3	14	14	Е	100	1400	868	Устойчивый низовой пожар 4-10 л.д. высокой интенсивности
Верхоленская	626	4	3		Е	140	420	867	Устойчивый низовой пожар 4-10 л.д. средней интенсивности
Верхоленская	626	5	112		Е	100	11200	867	Устойчивый низовой пожар 4-10 л.д. средней интенсивности
Верхоленская	627	1	11		Е	140	1540	867	Устойчивый низовой пожар 4-10 л.д. средней интенсивности
Верхоленская	627	3	76		Л	140	10640	867	Устойчивый низовой пожар 4-10 л.д. средней интенсивности
Верхоленская	628	1	62		Л	140	8680	867	Устойчивый низовой пожар 4-10 л.д. средней интенсивности
Верхоленская	628	4	20		Е	220	4400	866	Устойчивый низовой пожар 4-10 л.д. низкой интенсивности
Верхоленская	649	8	1,9	1,9	Л	240	456	353	Губка лиственничная
Качугская	44	9/1*	9,9	9,9	Л	190	1881	868	Устойчивый низовой пожар 4-10 л.д. высокой интенсивности
Качугская	44	9/2*	10,2	10,2	Л	270	2754	353	Губка лиственничная

Дача	Квартал	Выдел	Площадь, га	в т.ч. погибшие, оставшиеся на корню	Порода	Запас, м³/га	Общий запас, м³	Код причины ослабления (усыхания)	Причина ослабления(гибели) насаждений
Качугская	45	5	7,5	7,5	Л	220	1650	353	Губка лиственничная
Качугская	46	6	5,1	5,1	Л	250	1275	353	Губка лиственничная
Качугская	46	10	4,5	4,5	Л	270	1215	353	Губка лиственничная
Качугская	52	23	6,4	6,4	Л	240	1536	353	Губка лиственничная
Манзурская	93	19	4,4	4,4	Л	180	792	352	Губка сосновая

Примечание:
* лесопатологический выдел.

Приложение 7

Карты-схемы

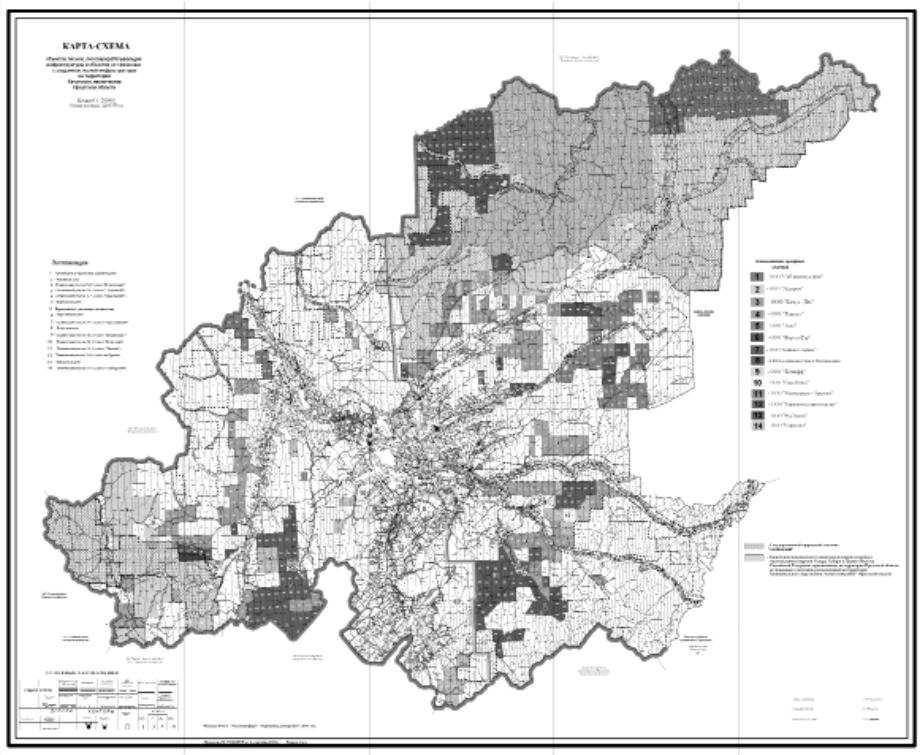

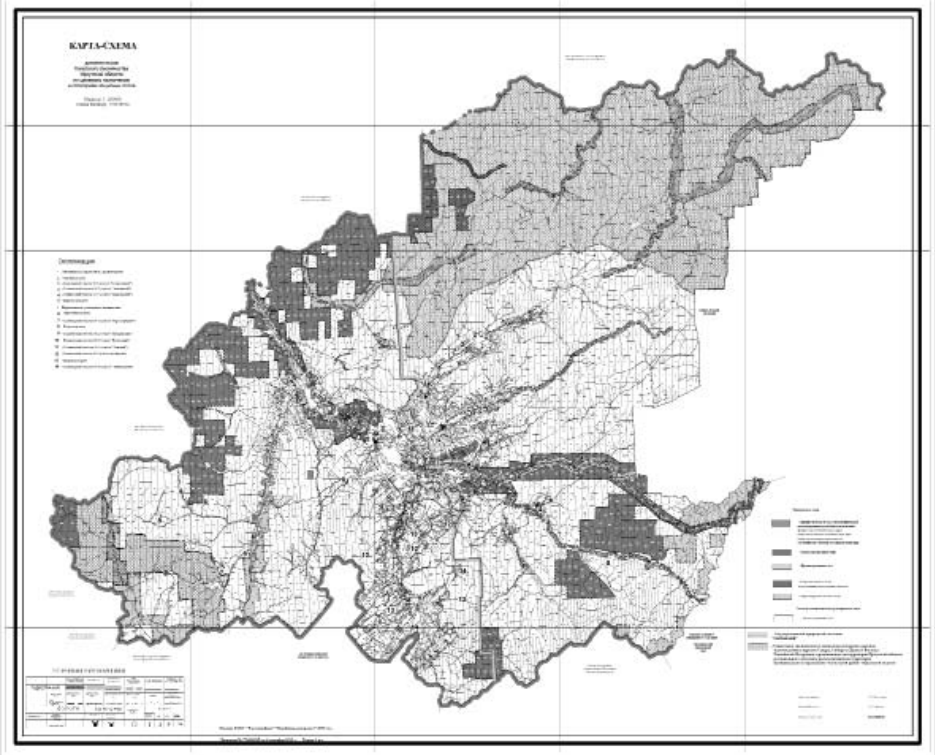

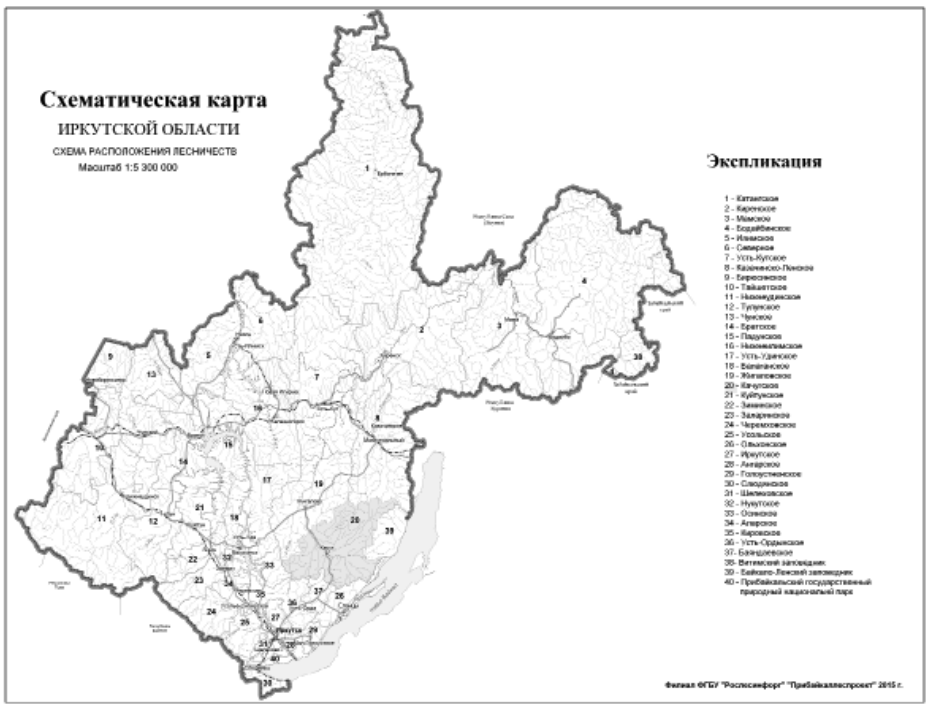

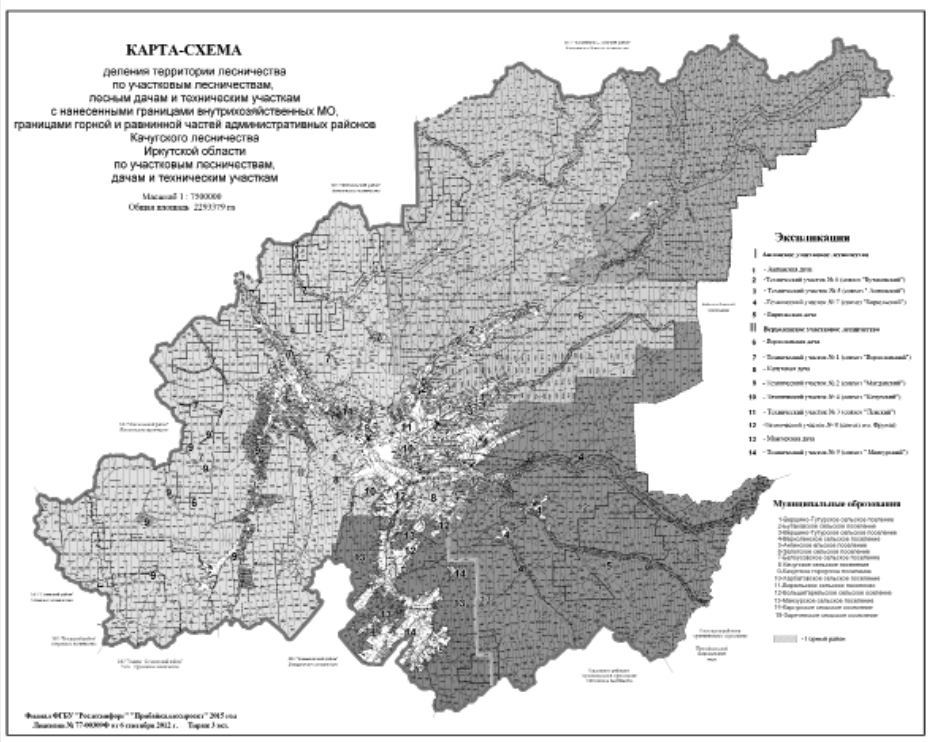

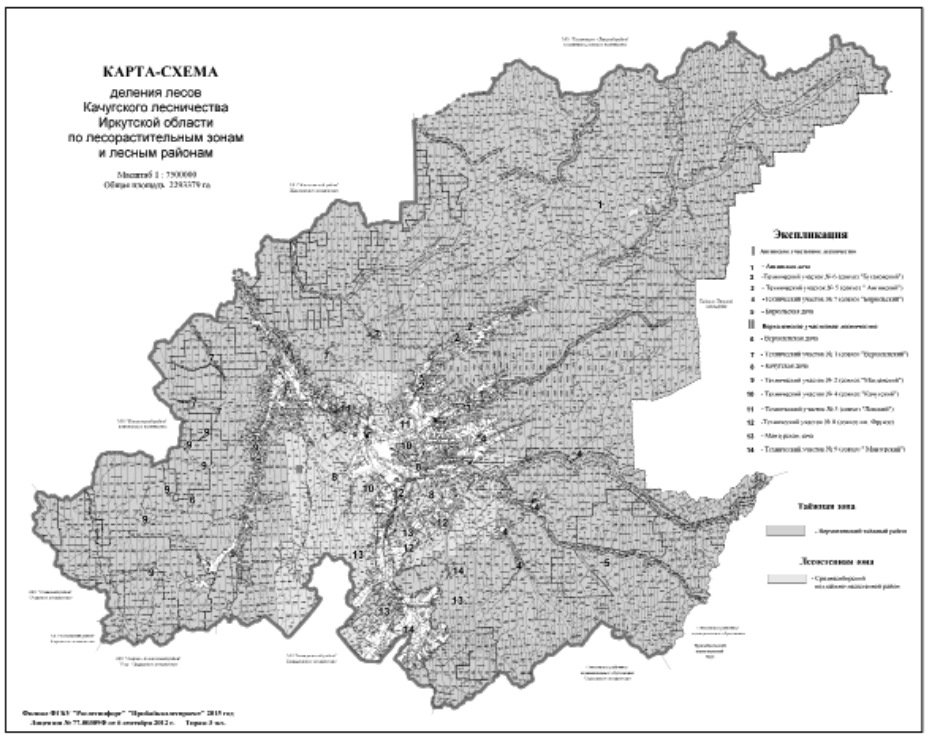

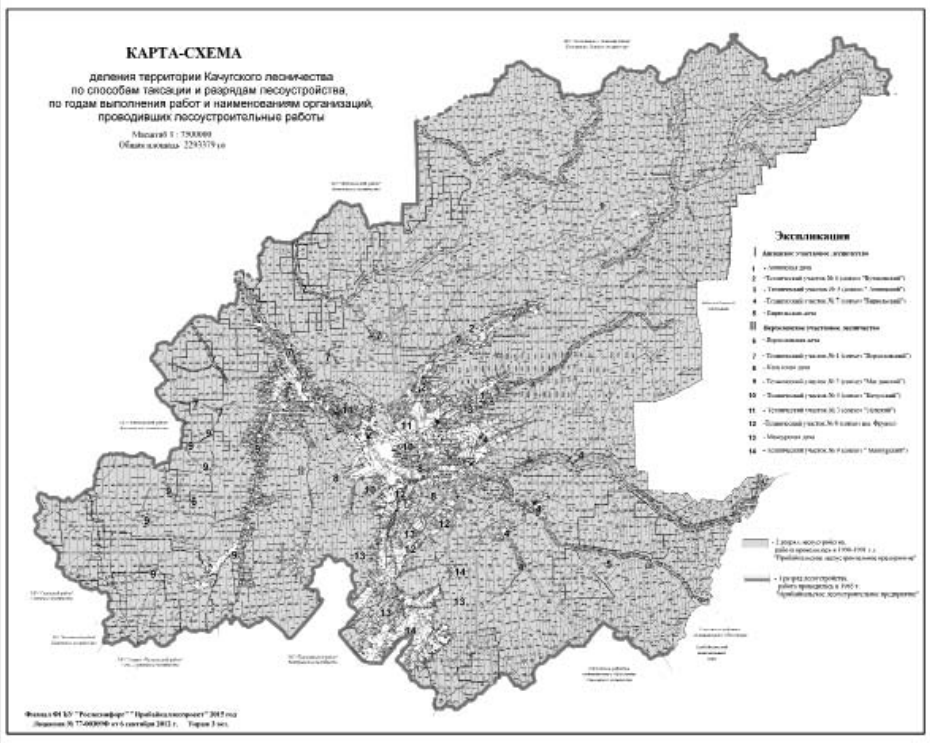

МИНИСТЕРСТВО ЖИЛИЩНОЙ ПОЛИТИКИ, ЭНЕРГЕТИКИ И ТРАНСПОРТА ИРКУТСКОЙ ОБЛАСТИ

П Р И К А З

30.12.2015 г. № 198-мпр

Иркутск

Об утверждении административного регламента предоставления государственной услуги по предоставлению субсидий из областного бюджета на возмещение Российским авиакомпаниям - резидентам Иркутской области части затрат на уплату авансовых и лизинговых платежей за воздушные суда, получаемые ими от Российских лизинговых компаний по договорам лизинга для осуществления воздушных перевозок из аэропортов Иркутской области

В соответствии с Федеральным законом от 27 июля 2010 года № 210-ФЗ «Об организации предоставления государственных и муниципальных услуг», Правилами разработки и утверждения административных регламентов предоставления государственных услуг исполнительными органами государственной власти Иркутской области, утвержденными постановлением Правительства Иркутской области от 1 августа 2011 года № 220-пп, руководствуясь статьей 21 Устава Иркутской области:

1. Утвердить административный регламент предоставления государственной услуги по предоставлению субсидий из областного бюджета на возмещение Российским авиакомпаниям - резидентам Иркутской области части затрат на уплату авансовых и лизинговых платежей за воздушные суда, получаемые ими от Российских лизинговых компаний по договорам лизинга для осуществления воздушных перевозок из аэропортов Иркутской области (прилагается).

2. Признать утратившими силу приказ министерства транспорта Иркутской области от 7 августа 2014 года № 25-мпр «Об утверждении административного регламента предоставления государственной услуги по предоставлению субсидий из областного бюджета на возмещение российским авиакомпаниям - резидентам Иркутской области части затрат на уплату авансовых и лизинговых платежей за воздушные суда, получаемые ими от российских лизинговых компаний по договорам лизинга для осуществления воздушных перевозок из аэропортов Иркутской области».

3. Настоящий приказ вступает в силу через десять календарных дней после его официального опубликования и подлежит размещению в региональной государственной информационной системе «Региональный портал государственных и муниципальных услуг Иркутской области», а также на официальном сайте министерства жилищной политики, энергетики и транспорта Иркутской области в информационно-телекоммуникационной сети «Интернет».

Министр жилищной политики, энергетики и транспорта Иркутской области
А.П. Капитонов

УТВЕРЖДЕН
приказом министерства жилищной политики, энергетики и транспорта Иркутской области
от 30.12.2015 г. № 198-мпр

АДМИНИСТРАТИВНЫЙ РЕГЛАМЕНТ ПРЕДОСТАВЛЕНИЯ ГОСУДАРСТВЕННОЙ УСЛУГИ ПО ПРЕДОСТАВЛЕНИЮ СУБСИДИЙ ИЗ ОБЛАСТНОГО БЮДЖЕТА НА ВОЗМЕЩЕНИЕ РОССИЙСКИМ АВИАКОМПАНИЯМ - РЕЗИДЕНТАМ ИРКУТСКОЙ ОБЛАСТИ ЧАСТИ ЗАТРАТ НА УПЛАТУ АВАНСОВЫХ И ЛИЗИНГОВЫХ ПЛАТЕЖЕЙ ЗА ВОЗДУШНЫЕСУДА, ПОЛУЧАЕМЫЕ ИМИ ОТ РОССИЙСКИХ ЛИЗИНГОВЫХ КОМПАНИЙ ПО ДОГОВОРАМ ЛИЗИНГА ДЛЯ ОСУЩЕСТВЛЕНИЯ ВОЗДУШНЫХ ПЕРЕВОЗОК ИЗ АЭРОПОРТОВ ИРКУТСКОЙ ОБЛАСТИ

Раздел I. ОБЩИЕ ПОЛОЖЕНИЯ

Глава 1. Предмет регулирования административного регламента

1. Настоящий административный регламент разработан в соответствии с Федеральным законом от 27 июля 2010 года № 210-ФЗ «Об организации предоставления государственных и муниципальных услуг» (далее - Федеральный закон № 210-ФЗ), Правилами разработки и утверждения административных регламентов предоставления государственных услуг исполнительными органами государственной власти Иркутской области, утвержденными постановлением Правительства Иркутской области от 1 августа 2011 года № 220-пп.

2. Целью настоящего административного регламента является обеспечение открытости порядка предоставления государственной услуги, предусмотренной в пункте 21 настоящего административного регламента (далее – государственная услуга), повышения качества ее исполнения, создания условий для участия граждан в отношениях, возникающих при предоставлении государственной услуги.

3. Настоящий административный регламент устанавливает порядок и стандарт предоставления государственной услуги, а также состав, последовательность и сроки выполнения административных процедур при ее предоставлении.

В случае, если нормативными правовыми актами Российской Федерации и Иркутской области установлены иные требования, положения настоящего административного регламента не применяются и подлежат приведению в соответствие в порядке и сроки, установленные законодательством. При этом в соответствии с Федеральным законом № 210-ФЗ его положения и положения настоящего административного регламента, устанавливающие порядок рассмотрения жалоб на нарушения прав граждан и организаций при предоставлении государственной услуги, не распространяются на отношения, регулируемые Федеральным законом от 2 мая 2006 года № 59-ФЗ «О порядке рассмотрения обращений граждан Российской Федерации».

Глава 2. Круг заявителей

4. Заявителями при предоставлении государственной услуги являются юридические лица - Российские авиакомпании – резиденты Иркутской области (за исключением государственных (муниципальных) учреждений) (далее – заявитель, организация).

5. От имени заявителя выступает лицо, действующее без доверенности от имени организации в соответствии с законодательством Российской Федерации, иное лицо, действующее на основании доверенности от имени организации.

Глава 3. Требования к порядку информирования о предоставлении государственной услуги

6. Для получения информации по вопросам предоставления государственной услуги и ходе предоставления государственной услуги (далее - информация) заявитель обращается в исполнительный орган государственной власти Иркутской области, наименование которого предусмотрено в пункте 22 настоящего административного регламента (далее – Министерство).

7. В Министерстве ответственным за предоставление информации и ее размещение, рассмотрение обращений заявителей, предоставление государственной услуги в соответствии с установленными законодательством и предусмотренными настоящим административным регламентом требованиями и сроками является внутриструктурное подразделение Министерства, к функциям которого относится обеспечение предоставления государственной услуги (далее – Отдел), состоящий из государственных гражданских служащих Иркутской области и работника, замещающего должность, не являющуюся должностью государственной гражданской службы Иркутской области (далее - должностные лица Министерства).

8. Информация предоставляется:

1) при личном контакте с заявителями;

2) с использованием средств телефонной, факсимильной и электронной связи, в том числе через официальный сайт Министерства в информационно-телекоммуникационной сети «Интернет» http://irkobl.ru/sites/gkh/, а также через региональную государственную информационную систему «Региональный портал государственных и муниципальных услуг Иркутской области» в информационно-телекоммуникационной сети «Интернет» http://38.gosuslugi.ru;

3) письменно, в случае письменного обращения заявителя.

9. Должностное лицо Министерства должно принять все необходимые меры по предоставлению заявителю исчерпывающей информации по его обращению в соответствии с законодательством и настоящим административным регламентом, в том числе с привлечением других должностных лиц Министерства.

10. Должностные лица Министерства предоставляют информацию по следующим вопросам:

1) о Министерстве и об Отделе, включая информацию о месте нахождения Министерства, графике работы, контактных телефонах;

2) о порядке предоставления государственной услуги и ходе предоставления государственной услуги;

3) о перечне документов, необходимых для предоставления государственной услуги;

4) о времени приема документов, необходимых для предоставления государственной услуги;

5) о сроке предоставления государственной услуги;

6) об основаниях отказа в приеме документов, необходимых для предоставления государственной услуги;

7) об основаниях отказа в предоставлении государственной услуги;

8) о порядке обжалования решений и действий (бездействия) Министерства, а также должностных лиц Министерства.

11. Основными требованиями при предоставлении информации являются:

1) актуальность;

2) своевременность;

3) четкость и доступность в изложении информации;

4) полнота информации;

5) соответствие информации требованиям законодательства.

12. Предоставление информации по телефону осуществляется путем непосредственного общения по телефону.

13. При ответах на телефонные звонки должностные лица Министерства подробно и в вежливой (корректной) форме информируют заявителей по интересующим их вопросам. Ответ на телефонный звонок начинается с информации о наименовании Министерства, в которое позвонил заявитель, фамилии, имени и (если имеется) отчестве и должности лица, принявшего телефонный звонок.

При невозможности должностного лица Министерства, принявшего звонок, самостоятельно ответить на поставленные вопросы, телефонный звонок переадресовывается (переводится) на другое должностное лицо Министерства, или же обратившемуся заявителю сообщается телефонный номер, по которому можно получить необходимую информацию.

14. Письменные обращения заявителей (в том числе переданные при помощи факсимильной и электронной связи) о представлении информации рассматриваются должностными лицами Министерства в течение тридцати календарных дней со дня регистрации обращения заявителя.

Регистрация обращения заявителя, поступившего до 16.00 осуществляется в день обращения заявителя, поступившего после 16.00 – на следующий рабочий день.

Ответ на обращение заявителя, поступившее в Министерство, в течение срока его рассмотрения направляется по адресу, указанному в обращении заявителя, если иное не предусмотрено в данном обращении заявителя.

Ответ на обращение заявителя, переданное при помощи электронной связи, в течение срока его рассмотрения направляется с помощью информационно-телекоммуникационной сети «Интернет» на адрес электронной почты, с которого поступило обращение заявителя, если иное не предусмотрено в данном обращении заявителя.

15. Если заявителя не удовлетворяет информация, предоставленная должностным лицом Министерства, он вправе обратиться к вышестоящему должностному лицу в Министерстве, министру жилищной политики, энергетики и транспорта Иркутской области (далее – министр), предварительно записавшись к министру на прием по телефонам: (3952) 200-750, (3952) 214-801, либо направив письменное обращение.

Отдельные категории заявителей в случаях, предусмотренных законодательством Российской Федерации, пользуются правом на личный прием в первоочередном порядке.

16. Информация о Министерстве и об Отделе, порядке предоставления государственной услуги, а также порядке получения информации по вопросам предоставления государственной услуги и ходе ее предоставления размещается:

1) на стендах, расположенных в помещениях, занимаемых Министерством;

2) на официальном сайте Министерства в информационно-телекоммуникационной сети «Интернет» http://irkobl.ru/sites/gkh/;

3) в региональной государственной информационной системе «Региональный портал государственных и муниципальных услуг Иркутской области» в информационно-телекоммуникационной сети «Интернет» http://38.gosuslugi.ru;

4) посредством публикации в средствах массовой информации.

17. На стендах, расположенных в помещениях, занимаемых Министерством, размещается следующая информация:

1) о Министерстве и об Отделе, включая информацию о месте нахождения Министерства, графике работы, контактных телефонах должностных лиц Министерства;

2) о порядке предоставления государственной услуги и ходе предоставления государственной услуги;

3) о перечне документов, необходимых для предоставления государственной услуги;

4) о времени приема документов, необходимых для предоставления государственной услуги;

5) о сроке предоставления государственной услуги;

6) об основаниях отказа в приеме документов, необходимых для предоставления государственной услуги;

7) об основаниях отказа в предоставлении государственной услуги;

8) о порядке обжалования решений и действий (бездействия) Министерства, а также должностных лиц Министерства;

9) об описании конечного результата предоставления государственной услуги;

10) перечень нормативных правовых актов, регулирующих отношения, возникающие в связи с предоставлением государственной услуги;

11) извлечения из настоящего административного регламента с приложением блок-схемы предоставления государственной услуги, предусмотренной в приложении к настоящему административному регламенту.

18. Информация о Министерстве и об Отделе:

1) местонахождение: г. Иркутск, ул. Горького, 31, Отдел располагается в кабинете № 316 (3 этаж);

2) телефон: (3952) 214-800, 214-801 - приемная Министерства, Отдел: (3952) 286-637, 286-638;

3) почтовый адрес для направления документов и обращений: 664027, г. Иркутск, ул. Ленина, 1а;

4) официальный сайт Министерства в информационно-телекоммуникационной сети «Интернет» http://irkobl.ru/sites/gkh/;

5) адрес электронной почты Министерства: komjch@govirk.ru.

19. График работы Министерства:

Дни недели	Время приема
понедельник	9-00 - 13-00 и 14-00 - 18-00;
вторник	9-00 - 13-00 и 14-00 - 18-00;
среда	9-00 - 13-00 и 14-00 - 18-00;
четверг	9-00 - 13-00 и 14-00 - 18-00;
пятница	9-00 - 13-00 и 14-00 - 18-00;

суббота, воскресенье выходные дни.

В соответствии с законодательством в предпраздничные дни время приема заявителей сокращается на 1 час. В соответствии с федеральными законами и нормативными правовыми актами Правительства Российской Федерации допускается перенос выходных дней.

20. Консультирование заявителей осуществляется бесплатно как в устной, так и в письменной форме.

II. СТАНДАРТ ПРЕДОСТАВЛЕНИЯ ГОСУДАРСТВЕННОЙ УСЛУГИ

Глава 4. Наименование государственной услуги

21. Под государственной услугой в настоящем административном регламенте понимается предоставление субсидий из областного бюджета на возмещение Российским авиакомпаниям - резидентам Иркутской области части затрат на уплату авансовых и лизинговых платежей за воздушные суда, получаемые ими от Российских лизинговых компаний по договорам лизинга для осуществления воздушных перевозок из аэропортов Иркутской области (далее - субсидия).

Глава 5. Наименование исполнительного органа государственной власти Иркутской области, предоставляющего государственную услугу

22. Наименованием исполнительного органа государственной власти Иркутской области, предоставляющего государственную услугу, является министерство жилищной политики, энергетики и транспорта Иркутской области.

Предоставление государственной услуги в соответствии с требованиями законодательства и настоящего административного регламента, соответствие настоящего административного регламента действующему законодательству, внесение в него необходимых изменений в установленные сроки обеспечивает Отдел.

23. При предоставлении государственной услуги Министерство (Отдел) не вправе требовать от заявителя осуществления действий, в том числе согласований, необходимых для получения государственной услуги и связанных с обращением в иные государственные органы и организации, за исключением получения услуг, включенных в перечень услуг, которые являются необходимыми и обязательными для предоставления государственных услуг, утвержденный Правительством Иркутской области.

24. При предоставлении государственной услуги Министерство в соответствии с законодательством осуществляет взаимодействие с:

1) Федеральной налоговой службой;

2) Федеральным агентством воздушного транспорта;

3) Пенсионным фондом Российской Федерации;

4) Фондом социального страхования Российской Федерации;

5) федеральными арбитражными судами.

Глава 6. Описание результата предоставления государственной услуги

25. Результатом предоставления государственной услуги является:

1) предоставление субсидии;

2) отказ в предоставлении субсидии.

Глава 7. Срок предоставления государственной услуги, срок приостановления предоставления государственной услуги, срок выдачи (направления) документов, являющихся результатом предоставления государственной услуги

26. Срок предоставления государственной услуги в соответствии с Положением о предоставлении субсидий из областного бюджета на возмещение Российским авиакомпаниям - резидентам Иркутской области части затрат на уплату авансовых и лизинговых платежей за воздушные суда, получаемые ими от Российских лизинговых компаний по договорам лизинга для осуществления воздушных перевозок из аэропортов Иркутской области, утвержденным постановлением Правительства Иркутской области от 20 июня 2012 года № 354-пп (далее – Положение), включает в себя:

1) регистрацию и прием документов, необходимых для предоставления государственной услуги, рассмотрение в соответствии с Положением и настоящим административным регламентом должностными лицами Министерства документов, необходимых для предоставления государственной услуги, и принятие решения о заключении с заявителем соглашения о предоставлении субсидии либо об отказе в предоставлении субсидии, информирование заявителя о принятом решении - в течение тридцати рабочих дней со дня со дня получения указанных документов;

2) заключение с заявителем в соответствии с Положением и настоящим административным регламентом соглашения о предоставлении субсидии в отношении каждого воздушного судна с расчетом размера субсидии - в течение тридцати рабочих дней с момента принятия решения о заключении с заявителем соглашения о предоставлении субсидии;

3) перечисление субсидии - в течение тридцати рабочих дней с даты предоставления заявителем в Министерство факта уплаты (заверенной копии платежного поручения) авансовых либо лизинговых платежей на расчетный счет Поставщика (лизингодателя) воздушного судна.

27. В пределах срока, установленного Положением и предусмотренного подпунктом 1 пункта 26 настоящего административного регламента, должностные лица Министерства информируют заявителя о принятии решения о заключении с заявителем соглашения о предоставлении субсидии с помощью средств телефонной связи в течение двух рабочих дней со дня принятия указанного решения. В случае отсутствия возможности получения заявителем результата оказания государственной услуги с помощью средств телефонной связи должностные лица Министерства направляют их посредством организации почтовой связи по адресу, указанному в заявлении о предоставлении субсидии.

В случае принятия решения об отказе в предоставлении субсидии Министерство в течение двух рабочих дней со дня принятия указанного решения, но не позднее срока, установленного Положением и предусмотренного подпунктом 1 пункта 26 настоящего административного регламента, направляет заявителю мотивированное обоснование отказа в предоставлении субсидии заказным письмом (по желанию заявителя в электронной форме) или вручает заявителю под роспись.

28. В случае, если последний день срока предоставления государственной услуги приходится на нерабочий день, днем окончания срока считается первый следующий за ним рабочий день.

29. Срок приостановления предоставления государственной услуги законодательством Российской Федерации и Иркутской области не предусмотрен.

Глава 8. Перечень нормативных правовых актов, регулирующих отношения, возникающие в связи с предоставлением государственной услуги, с указанием их реквизитов и источников официального опубликования

30. Предоставление государственной услуги осуществляется в соответствии с законодательством.

31. Правовой основой предоставления государственной услуги помимо настоящего административного регламента, являются, в частности, следующие нормативные правовые акты с указанием источников опубликования их первой редакции:

1) Конституция Российской Федерации (Российская газета, 1993, 25 декабря);

2) Бюджетный кодекс Российской Федерации (Российская газета, 1998, 12 августа);

3) Федеральный закон от 27 июля 2010 года № 210-ФЗ «Об организации предоставления государственных и муниципальных услуг» (Российская газета, 2010, 30 июля);

4) постановление Правительства Иркутской области от 1 августа 2011 года № 220-пп «О разработке и утверждении административных регламентов исполнения государственных функций и административных регламентов предоставления государственных услуг исполнительными органами государственной власти Иркутской области» (Областная, 2014, 26 февраля);

5) постановление Правительства Иркутской области от 14 июня 2012 года № 344-пп «О мерах по переводу услуг в электронный вид» (Областная, 2012, 20 июня);

6) постановление Правительства Иркутской области от 20 июня 2012 года № 354-пп «Об утверждении Положения о предоставлении субсидий из областного бюджета на возмещение Российским авиакомпаниям - резидентам Иркутской области части затрат на уплату авансовых и лизинговых платежей за воздушные суда, получаемые ими от Российских лизинговых компаний по договорам лизинга для осуществления воздушных перевозок из аэропортов Иркутской области» (Областная, 2012, 25 июня);

7) постановление Правительства Иркутской области от 28 сентября 2012 года № 526-пп «Об утверждении Положения об особенностях подачи и рассмотрения жалоб на решения и действия (бездействие) исполнительных органов государственной власти Иркутской области и их должностных лиц, государственных гражданских служащих Иркутской области при предоставлении государственных услуг Иркутской области» (Областная, 2012, 15 октября);

8) постановление Правительства Иркутской области от 25 ноября 2014 года № 590-пп «О министерстве жилищной политики, энергетики и транспорта Иркутской области» (Областная, 2014, 26 ноября).

Глава 9. Исчерпывающий перечень документов, необходимых в соответствии с нормативными правовыми актами для предоставления государственной услуги и услуг, которые являются необходимыми и обязательными для предоставления государственной услуги, подлежащих предоставлению заявителем, способы их получения заявителем, в том числе в электронной форме, порядок их предоставления

32. Для предоставления государственной услуги заявитель представляет в Министерство документы, предусмотренные Положением и подлежащие представлению заявителем. К числу указанных документов относятся, в том числе:

1) заявление о предоставлении субсидий в соответствии с формой согласно приложению 1 к Положению с указанием расчета размера запрашиваемых субсидий в соответствии с приложением 2 и (или) с приложением 3 к Положению;

2) нотариально заверенная копия договора лизинга.

33. Требования к документам, представляемым заявителем:

1) полное представление документов, предусмотренных настоящей главой;

2) копии документов заверяются подписью и печатью заявителя (при наличии печати) или уполномоченного им лица;

3) тексты документов должны быть написаны разборчиво;

4) документы не должны иметь подчисток, приписок, зачеркнутых слов и не оговоренных в них исправлений;

5) документы не должны быть исполнены карандашом;

6) документы не должны иметь повреждений, наличие которых не позволяет однозначно истолковать их содержание;

7) документы должны соответствовать установленным формам.

Глава 10. Исчерпывающий перечень документов, необходимых в соответствии с нормативными правовыми актами для предоставления государственной услуги, которые находятся в распоряжении государственных органов, органов местного самоуправления муниципальных образований Иркутской области и иных органов, участвующих в предоставлении государственных услуг, и которые заявитель вправе представить

34. К документам, необходимым для предоставления государственной услуги, которые находятся в распоряжении государственных органов, органов местного самоуправления муниципальных образований Иркутской области и иных органов, участвующих в предоставлении государственных или муниципальных услуг, и которые заявитель вправе представить, относятся, документы, содержащие сведения о соответствии заявителя критериям и условиям, установленным Положением и предусмотренным пунктами 75 и 76 настоящего административного регламента, и подтверждающие сведения, содержащиеся в заявлении о предоставлении субсидии.

35. Должностные лица Министерства не вправе требовать от заявителя:

1) представления документов и информации или осуществления действий, представление или осуществление которых не предусмотрено нормативными правовыми актами, регулирующими отношения, возникающие в связи с предоставлением государственной услуги;

2) представления документов и информации, которые в соответствии с нормативными правовыми актами Российской Федерации, нормативными правовыми актами Иркутской области и муниципальными правовыми актами муниципальных образований Иркутской области находятся в распоряжении государственных органов, предоставляющих государственную услугу, иных государственных органов, органов местного самоуправления муниципальных образований Иркутской области и (или) подведомственных государственным органам и органам местного самоуправления муниципальных образований Иркутской области организаций, участвующих в предоставлении государственных или муниципальных услуг, за исключением документов, указанных в части 6 статьи 7 Федерального закона № 210-ФЗ.

Глава 11. Исчерпывающий перечень оснований для отказа в приеме документов, необходимых для предоставления государственной услуги

36. Основаниями для отказа в приеме документов, необходимых для предоставления государственной услуги, являются несоответствие документов требованиям, предусмотренным в пункте 33 настоящего административного регламента.

37. В случае отказа в приеме документов, необходимых для предоставления государственной услуги, и поданных через организации почтовой связи, Министерство не позднее пяти рабочих дней со дня регистрации документов в Министерстве направляет заявителю через организации почтовой связи заказным письмом уведомление об отказе в приеме документов с указанием причин отказа на адрес, указанный в заявлении о предоставлении субсидий, если иной способ уведомления заявителя не указан в заявлении о предоставлении субсидий.

В случае отказа в приеме документов, необходимых для предоставления государственной услуги, и поданных при помощи электронной связи, Министерство не позднее пяти рабочих дней со дня регистрации документов в Министерстве направляет заявителю с помощью информационно-телекоммуникационной сети «Интернет» на адрес электронной почты, с которого поступили документы, уведомление об отказе в приеме документов с указанием причин отказа, если иной способ уведомления заявителя не указан в заявлении о предоставлении субсидий.

При выявлении оснований для отказа в приеме документов, необходимых для предоставления государственной услуги, и поданных в Министерство путем личного обращения, должностное лицо Министерства уведомляет заявителя о наличии соответствующих оснований, объясняет заявителю содержание выявленных недостатков в представленных документах и предлагает принять меры по их устранению. По просьбе заявителя должностное лицо Министерства обеспечивает направление заявителю письменного уведомления об отказе в приеме документов в течение пяти рабочих дней со дня обращения заявителя.

38. Отказ в приеме документов, необходимых для предоставления государственной услуги, не препятствует повторному обращению заявителя в порядке, установленном Положением и предусмотренном настоящим административным регламентом, если иное не предусмотрено законодательством.

Глава 12. Исчерпывающий перечень оснований для приостановления или отказа в предоставлении государственной услуги

39. Основания для отказа в предоставлении государственной услуги, каждое из которых является достаточным для отказа в предоставлении государственной услуги, устанавливаются Положением. К числу указанных оснований относятся, в том числе:

1) несоответствие заявителя установленным Положением и предусмотренными пунктами 75 и 76 настоящего административного регламента критериям и условиям предоставления субсидии;

2) предоставление недостоверных сведений и документов;

3) неполное представление документов, предусмотренных пунктом 6 Положения и пунктом 32 настоящего административного регламента;

4) несоответствие условий договора лизинга условиям, определенным подпунктом «а» пункта 5 Положения и предусмотренным подпунктом 1 пункта 76 настоящего административного регламента.

40. Основания для приостановления предоставления государственной услуги законодательством Российской Федерации и Иркутской области не предусмотрены.

Глава 13. Перечень услуг, которые являются необходимыми и обязательными для предоставления государственной услуги, в том числе сведения о документе (документах), выдаваемом (выдаваемых) организациями, участвующими в предоставлении государственной услуги

41. В соответствии с Перечнем услуг, которые являются необходимыми и обязательными для предоставления государственных услуг исполнительными органами государственной власти Иркутской области и предоставляются организациями, участвующими в предоставлении государственных услуг исполнительными органами государственной власти Иркутской области, утвержденным постановлением Правительства Иркутской области от 30 декабря 2011 года № 423-пп, услуги, которые являются необходимыми и обязательными для предоставления государственной услуги, отсутствуют.

Глава 14. Порядок, размер и основания взимания государственной пошлины или иной платы, взимаемой за предоставление государственной услуги

42. Государственная услуга предоставляется бесплатно.

43. Порядок, размер и основания взимания государственной пошлины либо иной платы при предоставлении государственной услуги в рамках предоставления государственной услуги законодательством Российской Федерации и Иркутской области не предусмотрены.

Глава 15. Порядок, размер и основания взимания платы за предоставление услуг, которые являются необходимыми и обязательными для предоставления государственной услуги, включая информацию о методике расчета размера такой платы

44. Плата за получение документов в результате оказания услуг, которые являются необходимыми и обязательными для предоставления государственной услуги, не установлена.

45. Плата за услуги, которые являются необходимыми и обязательными для предоставления государственной услуги, отсутствует.

Глава 16. Максимальный срок ожидания в очереди при подаче запроса о предоставлении государственной услуги и при получении результата предоставления таких услуг

46. Максимальное время ожидания в очереди при подаче заявителем документов, необходимых для предоставления государственной услуги, лично не превышает пятнадцати минут.

47. Максимальное время ожидания в очереди при получении результата предоставления государственной услуги лично не превышает пятнадцати минут.

Глава 17. Срок и порядок регистрации запроса заявителя о предоставлении государственной услуги, в том числе в электронной форме

48. Регистрацию документов, необходимых для предоставления государственной услуги, поступивших в письменной и (или) в электронной форме, осуществляет государственный гражданский служащий Иркутской области в Министерстве, ответственный за регистрацию документов.

49. Порядок регистрации документов, необходимых для предоставления государственной услуги и поданных в Министерство путем личного обращения, состоит из следующих административных действий:

1) проверка должностными лицами Министерства документов, необходимых для предоставления государственной услуги, на соответствие их требованиям, не соблюдение которых является основанием для отказа в приеме документов в соответствии с главой 11 настоящего административного регламента;

2) при выявлении оснований для отказа в приеме документов, необходимых для предоставления государственной услуги, должностное лицо Министерства уведомляет заявителя о наличии соответствующих оснований, объясняет заявителю содержание выявленных недостатков в представленных документах и предлагает принять меры по их устранению. По просьбе заявителя должностное лицо Министерства обеспечивает направление заявителю письменного уведомления об отказе в приеме документов в сроки, предусмотренные пунктом 37 настоящего административного регламента;

3) регистрация документов, необходимых для предоставления государственной услуги, государственным гражданским служащим Иркутской области в Министерстве, ответственным за регистрацию документов.

Документы, необходимые для предоставления государственной услуги, при их подаче путем личного обращения подаются в Отдел. Информация об Отделе предусмотрена в пункте 18 настоящего административного регламента.

50. Общий максимальный срок регистрации документов, необходимых для предоставления государственной услуги, не превышает пятнадцати минут при приеме одного заявления о предоставлении субсидии и прилагаемых к нему документов.

Глава 18. Требования к помещениям, в которых предоставляется государственная услуга, к месту ожидания и приема заявителей, размещению и оформлению визуальной, текстовой и мультимедийной информации о порядке предоставления такой услуги

51. Вход в здание Министерства оборудуется информационной табличкой (вывеской), содержащей информацию о полном наименовании Министерства.

52. Информационные таблички (вывески) размещаются рядом с входом либо на двери входа так, чтобы они были хорошо видны заявителям.

53. Прием заявителей, документов, необходимых для предоставления государственной услуги, осуществляется в кабинете, занимаемом Отделом.

54. Вход в кабинет Отдела оборудуется информационной табличкой (вывеской) с указанием номера кабинета, в котором осуществляется предоставление государственной услуги.

55. Каждое рабочее место должностных лиц Министерства должно быть оборудовано персональным компьютером с возможностью доступа к необходимым информационным базам данных, печатающим и сканирующим устройствами.

56. Инвалидам (включая инвалидов, использующих кресла-коляски и собак-проводников) обеспечивается беспрепятственный доступ к зданию Министерства.

Помещения, в которых предоставляется государственная услуга, места ожидания и приема заявителей должны соответствовать комфортным условиям для граждан, обеспечивать возможности реализации прав инвалидов в соответствии с законодательством Российской Федерации о социальной защите инвалидов, а также обеспечивать оптимальные условия работы должностных лиц Министерства.

57. Места ожидания в очереди на прием, подачу документов, необходимых для предоставления государственной услуги, оборудуются информационными стендами, стульями, кресельными секциями или скамьями, обеспечиваются образцами заполнения документов.

58. В целях обеспечения конфиденциальности сведений о заявителе одним должностным лицом одновременно ведется прием только одного заявителя. Одновременный прием одним должностным лицом двух и более заявителей не допускается.

Глава 19. Показатели доступности и качества государственной услуги, в том числе количество взаимодействий заявителя с должностными лицами Министерства при предоставлении государственной услуги и их продолжительность, возможность получения государственной услуги в многофункциональном центре предоставления государственных и муниципальных услуг, возможность получения информации о ходе предоставления государственной услуги, в том числе с использованием информационно-коммуникационных технологий

59. Основными показателями доступности и качества государственной услуги являются соблюдение требований к местам предоставления государственной услуги, их транспортной доступности и качества, среднее время ожидания в очереди при подаче документов, количество взаимодействий заявителя с должностными лицами Министерства и их продолжительность, количество обращений об обжаловании решений и действий (бездействия) Министерства, а также должностных лиц Министерства, возможность получения информации о ходе предоставления государственной услуги, в том числе с использованием информационно-коммуникационных технологий.

60. Основными требованиями к качеству рассмотрения обращений заявителей являются:

1) достоверность предоставляемой заявителям информации о ходе рассмотрения обращения;

2) полнота информирования заявителей о ходе рассмотрения обращения;

3) наглядность форм предоставляемой информации об административных процедурах;

4) удобство и доступность получения заявителями информации о порядке предоставления государственной услуги;

5) оперативность вынесения решения в отношении рассматриваемого обращения.

61. Предоставление государственной услуги в многофункциональных центрах предоставления государственных и муниципальных услуг не осуществляется.

Глава 20. Иные требования, в том числе учитывающие особенности предоставления государственной услуги в многофункциональных центрах предоставления государственных и муниципальных услуг и особенности предоставления государственной услуги в электронной форме

62. При выявлении несоответствия представленных документов требованиям нормативных правовых актов Российской Федерации и Иркутской области, а также настоящего административного регламента в ходе проведения любого административного действия в рамках предоставления государственной услуги, в срок, отведенный на предоставление государственной услуги, заявителю направляется письменный аргументированный отказ в предоставлении государственной услуги без перехода к следующему административному действию.

63. Рассмотрение представленных документов, иных материалов, подтверждающих устранение причин, явившихся основанием отказа в предоставлении государственной услуги, осуществляется в рамках повторной подачи заявки на получение субсидии.

64. Возможность предоставления государственной услуги в многофункциональных центрах предоставления государственных и муниципальных услуг не предусмотрена.

65. Предоставление государственной услуги в электронной форме осуществляется в соответствии с планом перехода на предоставление в электронном виде государственных услуг исполнительными органами государственной власти Иркутской области, утвержденным постановлением Правительства Иркутской области от 14 июня 2012 года № 344-пп.

66. При обращении за предоставлением государственной услуги в электронной форме заявитель использует электронную подпись в порядке, установленном законодательством.

67. Перечень классов средств электронной подписи, которые допускаются к использованию при обращении за получением государственной услуги, оказываемой с применением усиленной квалифицированной электронной подписи, устанавливается в соответствии с законодательством.

Раздел III. СОСТАВ, ПОСЛЕДОВАТЕЛЬНОСТЬ И СРОКИ ВЫПОЛНЕНИЯ АДМИНИСТРАТИВНЫХ ПРОЦЕДУР (ДЕЙСТВИЙ), ТРЕБОВАНИЯ К ПОРЯДКУИХ ВЫПОЛНЕНИЯ, В ТОМ ЧИСЛЕ ОСОБЕННОСТИ ВЫПОЛНЕНИЯ АДМИНИСТРАТИВНЫХ ПРОЦЕДУР (ДЕЙСТВИЙ) В ЭЛЕКТРОННОЙ ФОРМЕ, А ТАКЖЕ ОСОБЕННОСТИ ВЫПОЛНЕНИЯ АДМИНИСТРАТИВНЫХ ПРОЦЕДУР В МНОГОФУНКЦИОНАЛЬНЫХ ЦЕНТРАХ ПРЕДОСТАВЛЕНИЯ ГОСУДАРСТВЕННЫХ И МУНИЦИПАЛЬНЫХ УСЛУГ

Глава 21. Состав и последовательность административных процедур

68. Предоставление государственной услуги включает в себя следующие административные процедуры:

1) регистрация и прием документов, необходимых для предоставления государственной услуги;

2) рассмотрение документов, необходимых для предоставления государственной услуги, информирование заявителя в принятом решении;

3) заключение соглашения о предоставлении субсидии;

4) перечисление субсидии.

Блок-схема предоставления государственной услуги приведена в приложении к настоящему административному регламенту.

69. Ответственными за выполнение каждого административного действия, входящего в административные процедуры, предусмотренные в пункте 68 настоящего административного регламента, являются должностные лица Министерства.

Глава 22. Регистрация и прием документов, необходимых для предоставления государственной услуги

70. Основанием для начала административной процедуры, предусмотренной в настоящей главе, является подача заявителем в Министерство документов, необходимых для предоставления государственной услуги.

71. Административная процедура, предусмотренная в настоящей главе, состоит из следующих административных действий:

1) подача заявителем в Министерство документов, необходимых для предоставления государственной услуги, одним из следующих способов:

путем личного обращения;

через организации почтовой связи;

в форме электронных документов, которые передаются с использованием информационно-телекоммуникационной сети «Интернет» через официальный сайт Министерства http://irkobl.ru/sites/gkh/ , региональную государственную информационную систему «Региональный портал государственных и муниципальных услуг Иркутской области» в информационно-телекоммуникационной сети «Интернет» http://38.gosuslugi.ru. При подаче документов, необходимых для предоставления государственной услуги, в электронной форме могут использоваться другие средства информационно-телекоммуникационных технологий в случаях и порядке, которые определяются Правительством Российской Федерации;

2) регистрация документов, необходимых для предоставления государственной услуги, государственным гражданским служащим Иркутской области в Министерстве, ответственным за регистрацию входящих документов, в день их поступления, если указанные документы направлены в Министерство через организации почтовой связи, с помощью средств электронной связи. В случае, если документы представлены в Министерство путем личного обращения, их регистрация осуществляется указанным государственным гражданским служащим Иркутской области в Министерстве после проверки документов, необходимых для предоставления государственной услуги, должностными лицами Министерства.

Общий срок совершения указанных действий составляет не более пятнадцати минут при приеме одного заявления о предоставлении субсидии и прилагаемых к нему документов.

Днем обращения заявителя за предоставлением государственной услуги считается дата регистрации в Министерстве документов, необходимых для предоставления государственной услуги, в день их получения.

Днем обращения заявителя за предоставлением государственной услуги в случае подачи документов, необходимых для предоставления государственной услуги, в форме электронных документов считается дата регистрации в Министерстве документов, подписанных электронной подписью в соответствии с требованиями законодательства;

3) проверка должностными лицами Министерства документов, необходимых для предоставления государственной услуги, на соблюдение требований, предусмотренных пунктом 33 настоящего административного регламента, в течение пяти рабочих дней со дня регистрации указанных документов. При наличии оснований для отказа в приеме документов, необходимых для предоставления государственной услуги, возврат документов осуществляется в сроки, установленные в пункте 37 настоящего административного регламента;

4) регистрация документов, необходимых для предоставления государственной услуги, должностными лицами Министерства после их регистрации в порядке, предусмотренном в подпункте 2 настоящего пункта, и при отсутствии оснований для отказа в приеме документов, необходимых для предоставления государственной услуги, в журнале регистрации заявлений, в котором указывается:

порядковый номер записи;

регистрационный номер заявления;

дата принятия заявления о предоставлении субсидии и прилагаемых к нему документов, в том числе поступления их через организации почтовой связи;

сведения о заявителе (наименование, адрес, номер телефона, ФИО лица, подписавшего документы);

фамилия и инициалы, подпись должностного лица Министерства, принявшего заявление.

Журнал регистрации заявлений прошивается, пронумеровывается, скрепляется печатью Министерства. Все исправления в журнале регистрации заявлений оговариваются «исправленному верить» и удостоверяются подписью должностного лица Министерства.

72. Результатом административной процедуры, предусмотренной в настоящей главе, является прием документов, необходимых для предоставления государственной услуги.

Глава 23. Рассмотрение документов, необходимых для предоставления государственной услуги, информирование заявителя в принятом решении

73. Основанием для начала административной процедуры, предусмотренной в настоящей главе, является прием документов, необходимых для предоставления государственной услуги.

74. Административная процедура, предусмотренная в настоящей главе, состоит из следующих административных действий:

1) формирование и направление запросов в письменной форме на бумажном носителе или в форме электронного документа в соответствие с законодательством в Федеральную налоговую службу, Федеральное агентство воздушного транспорта, Пенсионный фонд Российской Федерации, Фонд социального страхования Российской Федерации, федеральные арбитражные суды с целью получения информации о соответствии заявителя критериям и условиям предоставления субсидии, установленным Положением и предусмотренным в пунктах 75 и 76 настоящего административного регламента, и проверки достоверности сведений, содержащихся в заявлении о предоставлении субсидии;

2) проверка должностными лицами Министерства документов, необходимых для предоставления государственной услуги, с учетом сведений, полученных в соответствие с подпунктом 1 настоящего пункта, на предмет наличия (отсутствия) оснований для отказа в предоставлении субсидии и принятие решения о заключении с заявителем соглашения о предоставлении субсидии либо об отказе в предоставлении субсидии. Документы, необходимые для предоставления государственной услуги, рассматриваются в порядке их поступления.

Решение о заключении с заявителем соглашения о предоставлении субсидии принимается в случае отсутствия оснований для отказа в предоставлении субсидии, установленных Положением и предусмотренных пунктом 39 настоящего административного регламента.

Решение об отказе в предоставлении субсидии принимается в случае наличия хотя бы одного из оснований, установленных Положением и предусмотренных пунктом 39 настоящего административного регламента;

3) информирование заявителя о принятом решении:

в случае принятия решения о заключении с заявителем соглашения о предоставлении субсидии в течение двух рабочих дней со дня принятия указанного решения с помощью средств телефонной связи. В случае отсутствия возможности получения заявителем результата оказания государственной услуги с помощью средств телефонной связи должностные лица Министерства направляют их посредством организации почтовой связи по адресу, указанному в заявлении о предоставлении субсидии;

в случае принятия решения об отказе в предоставлении субсидии в течение двух рабочих дней со дня принятия указанного решения, но не позднее срока, установленного Положением и предусмотренного подпунктом 1 пункта 26 настоящего административного регламента, заказным письмом (по желанию заявителя в электронной форме) или вручает заявителю под роспись.

75. Право на получение субсидий в соответствии с Положением имеют заявители, отвечающие следующим критериям:

1) не находящиеся в процедуре конкурсного производства;

2) не находящиеся в процессе ликвидации;

3) зарегистрированные на территории Иркутской области;

4) не имеющие фактов нецелевого и неэффективного использования ранее представленных из областного бюджета субсидий;

5) не имеющие задолженности по обязательным платежам в бюджеты всех уровней бюджетной системы Российской Федерации, в государственные внебюджетные фонды;

6) имеющие аэропорты базирования и сертифицированные центры технического обслуживания и ремонта в городах Иркутской области;

7) имеющие сертификаты (свидетельства) эксплуатанта;

8) имеющие лицензии на осуществление деятельности по перевозке воздушным транспортом пассажиров;

9) заключившие договор лизинга.

76. Предоставление субсидий в соответствии с Положением осуществляется при соблюдении заявителями следующих условий:

1) наличие договора лизинга, заключенного между заявителем и Российской лизинговой компанией, который предусматривает в том числе:

информацию о типе воздушного судна, количестве пассажирских мест и годе выпуска;

срок уплаты авансовых платежей за воздушное судно;

срок передачи воздушного судна по договору лизинга Российской авиакомпании;

график лизинговых платежей за воздушное судно;

срок договора лизинга;

2) обязательство заявителей по эксплуатации воздушного судна, полученного по договору лизинга, не менее пяти лет со дня получения воздушного судна по договору лизинга для осуществления воздушных перевозок из аэропортов Иркутской области;

3) уплата авансовых либо лизинговых платежей осуществлена не ранее чем за девяносто календарных дней до даты предоставления заявителем в Министерство факта уплаты (заверенной копии платежного поручения) авансовых либо лизинговых платежей на расчетный счет Поставщика (лизингодателя) воздушного судна.

77. Общий срок совершения административной процедуры, предусмотренной в настоящей главе, не может превышать тридцать рабочих дней со дня получения документов, необходимых для предоставления государственной услуги.

78. Результатом административной процедуры, предусмотренной в настоящей главе, является принятие решения о заключении с заявителем соглашения о предоставлении субсидии либо об отказе в предоставлении субсидии, информирование заявителя в принятом решении.

Глава 24. Заключение соглашения о предоставлении субсидии

79. Основанием для начала административной процедуры, предусмотренной в настоящей главе, является принятие решения о заключении с заявителем соглашения о предоставлении субсидии.

80. Административная процедура, предусмотренная в настоящей главе, состоит из следующих административных действий:

1) оформление соглашения о предоставлении субсидии (далее – соглашение) в отношении каждого воздушного судна с расчетом размера субсидии, указанным в приложении 2 и (или) в приложении 3 к Положению с целью его заключения между Министерством и заявителем в трех экземплярах. В случае поступления более одного заявления о предоставлении субсидии одновременно (в течение одного рабочего дня) и недостаточности средств областного бюджета в соответствующем финансовом году на цели, указанные в пункте 1 Положения, соглашение заключается в отношении воздушного судна, на котором заявитель обязуется выполнить наибольшее количество полетов из аэропортов Иркутской области, указанное в заявлении о предоставлении субсидии;

2) обеспечение в установленном порядке согласования подготовленного проекта соглашения в Министерстве;

3) взаимодействие с заявителем с целью подписания соглашения. В случае несогласия с соглашением заявитель возвращает указанное соглашение с приложением замечаний;

4) предоставление проекта соглашения на подпись министру либо уполномоченному должностному лицу;

5) регистрация соглашения после подписания сторонами путем присвоения номера соглашения, указания даты заключения соглашения. После регистрации один экземпляр соглашения передается заявителю.

81. Общий срок совершения административной процедуры, предусмотренной в настоящей главе, не должен превышать тридцати рабочих дней с момента принятия решения о заключении с заявителем соглашения.

82. Результатом административной процедуры, предусмотренной в настоящей главе, является заключение с заявителем соглашения.

Глава 25. Перечисление субсидии

83. Основанием для начала административной процедуры, предусмотренной в настоящей главе, является заключение с заявителем соглашения.

84. Административная процедура, предусмотренная в настоящей главе, состоит из административного действия, связанного с перечислением субсидий заявителю в течение тридцати рабочих дней с даты предоставления заявителем в Министерство факта уплаты (заверенной копии платежного поручения) авансовых либо лизинговых платежей на расчетный счет лизингодателя воздушного судна, открытый в кредитных организациях.

85. Заявитель в соответствии с Положением обязан на основании письменного требования Министерства в течение десяти рабочих дней с момента получения письменного требования Министерства предоставлять в Министерство реестры полетных листов (заданий на полет) на воздушное судно, а также заверенные копии полетных листов (заданий на полет), подтверждающих фактическое осуществление воздушных перевозок воздушным судном из аэропортов Иркутской области.

86. Результатом административной процедуры, предусмотренной в настоящей главе, является перечисление заявителю субсидии.

Раздел IV. ПОРЯДОК И ФОРМЫ КОНТРОЛЯ ЗА ПРЕДОСТАВЛЕНИЕМ ГОСУДАРСТВЕННОЙ УСЛУГИ

Глава 26. Порядок осуществления текущего контроля за соблюдением и исполнением ответственными должностными лицами Министерства положений административного регламента и иных нормативных правовых актов, устанавливающих требования к предоставлению государственной услуги, а также принятием им решений

87. Основными задачами текущего контроля являются:

1) обеспечение своевременного и качественного предоставления государственной услуги;

2) выявление нарушений в сроках и качестве предоставления государственной услуги;

3) выявление и устранение причин и условий, способствующих ненадлежащему предоставлению государственной услуги;

4) принятие мер по надлежащему предоставлению государственной услуги.

88. Текущий контроль за исполнением настоящего административного регламента осуществляется начальником Отдела, заместителем министра - начальником управления водного, воздушного, железнодорожного транспорта Министерства, министром и представляет собой рассмотрение отчетов должностных лиц Министерства, а также рассмотрение жалоб заявителей.

89. Текущий контроль осуществляется постоянно.

Глава 27. Порядок и периодичность осуществления плановых и внеплановых проверок полноты и качества предоставления государственной услуги, в том числе порядок и формы контроля за полнотой и качеством предоставления государственной услуги

90. Одной из форм контроля за полнотой и качеством предоставления государственной услуги является проведение плановых и внеплановых проверок полноты и качества предоставления государственной услуги (далее – проверка).

91. Проведение плановых проверок осуществляется в соответствии с планом работы Отдела на соответствующий календарный год.

92. Внеплановые проверки проводятся на основании письменного обращения заявителя о несвоевременном или некачественном предоставлении государственной услуги с приложением документов, подтверждающих данные доводы.

93. Проверки проводятся соответствующей комиссией, образуемой в Министерстве из числа государственных гражданских служащих Иркутской области в Министерстве, не участвующих в предоставлении государственной услуги (далее – комиссия). Состав комиссии и срок проведения проверки определяется правовым актом Министерства. Срок окончания проверки не может превышать тридцать календарных дней со дня начала проверки.

94. По результатам проведенной проверки составляется акт проверки, в котором описываются выявленные недостатки и предложения по их устранению.

95. Акт проверки, предусмотренный в пункте 94 настоящего административного регламента, в течение трех дней после истечения срока, установленного правовым актом Министерства, представляется министру для принятия соответствующего решения.

96. Заявитель уведомляется о результатах внеплановой проверки в течение трех дней со дня принятия соответствующего решения, если иное не установлено законодательством.

Глава 28. Ответственность должностных лиц Министерства за решения и действия (бездействие), принимаемые (осуществляемые) ими в ходе предоставления государственной услуги

97. Должностные лица Министерства несут персональную ответственность за несоблюдение сроков и последовательности совершения административных процедур (действий), предусмотренных в настоящем административном регламенте, а также за несвоевременную подготовку необходимых изменений в настоящий административный регламент. Обязанность соблюдения положений настоящего административного регламента закрепляется в должностных регламентах должностных лиц Министерства.

98. При выявлении нарушений прав заявителей в связи с исполнением настоящего административного регламента виновные в нарушении должностные лица Министерства привлекаются к ответственности в соответствии с законодательством.

Глава 29. Положения, характеризующие требования к порядку и формам контроля за предоставлением государственной услуги, в том числе со стороны граждан, их объединений и организаций

99. Контроль за предоставлением государственной услуги, в том числе со стороны граждан, их объединений и организаций, осуществляется в соответствии с законодательством.

100. Контроль за предоставлением государственной услуги осуществляется также органами прокуратуры, иными надзорными органами в пределах их компетенции в соответствии с законодательством.

Раздел V. ДОСУДЕБНЫЙ (ВНЕСУДЕБНЫЙ) ПОРЯДОК ОБЖАЛОВАНИЯ РЕШЕНИЙ И ДЕЙСТВИЙ (БЕЗДЕЙСТВИЯ) МИНИСТЕРСТВА, А ТАКЖЕ ДОЛЖНОСТНЫХ ЛИЦ МИНИСТЕРСТВА

Глава 30. Информация для заявителя о его праве подать жалобу на решение и (или) действие (бездействие) исполнительного органа и (или) его должностных лиц при предоставлении государственной услуги

101. Заявитель имеет право обратиться с жалобой на решение и (или) действие (бездействие) Министерства и (или) его должностных лиц, при предоставлении государственной услуги (далее - жалоба) в порядке, предусмотренном в главе 33 настоящего раздела в соответствии с законодательством.

102. Положения настоящего раздела не распространяются на общественные отношения, связанные с обжалованием решений и (или) действий (бездействия) непосредственно министра, в соответствии с законодательством.

Глава 31. Предмет жалобы

103. Предметом жалобы являются решения и действия (бездействие) Министерства, его должностных лиц, в том числе в следующих случаях:

1) нарушение срока регистрации запроса о предоставлении государственной услуги;

2) нарушение срока предоставления государственной услуги;

3) требование у заявителей документов для предоставления государственной услуги, не предусмотренных нормативными правовыми актами Российской Федерации, нормативными правовыми актами Иркутской области, настоящим административным регламентом;

4) отказ в приеме документов для предоставления государственной услуги, представление которых предусмотрено нормативными правовыми актами Российской Федерации, нормативными правовыми актами Иркутской области, настоящим административным регламентом;

5) отказ в предоставлении государственной услуги, если основания отказа не предусмотрены федеральными законами и принятыми в соответствии с ними иными нормативными правовыми актами Российской Федерации, нормативными правовыми актами Иркутской области, настоящим административным регламентом;

6) затребование при предоставлении государственной услуги платы, не предусмотренной нормативными правовыми актами Российской Федерации, нормативными правовыми актами Иркутской области, настоящим административным регламентом;

7) отказ должностного лица Министерства в исправлении допущенных опечаток и ошибок в выданных в результате предоставления государственной услуги документах либо нарушение установленного срока таких исправлений.

Глава 32. Органы государственной власти и уполномоченные на рассмотрение жалобы должностные лица, которым может быть направлена жалоба

104. Жалоба, поступившая в Министерство, рассматривается министром или уполномоченным должностным лицом.

Глава 33. Порядок подачи и рассмотрения жалобы

105. Жалоба подается в письменной форме на бумажном носителе, в электронной форме в Министерство.

106. Жалоба может быть направлена по почте, через соответствующий многофункциональный центр предоставления государственных и муниципальных услуг, с использованием информационно-телекоммуникационной сети «Интернет», официального сайта Министерства, единого портала государственных и муниципальных услуг либо региональной государственной информационной системы «Региональный портал государственных и муниципальных услуг Иркутской области» (http://38.gosuslugi.ru), а также может быть принята при личном приеме заявителя.

107. Поступившая в Министерство жалоба подлежит обязательной регистрации в течение одного рабочего дня со дня ее поступления, и в течение трех рабочих дней со дня ее регистрации заявителю направляется уведомление о дате и месте ее рассмотрения.

108. Жалоба в соответствии с требованиями Федерального закона № 210-ФЗ должна содержать:

1) наименование Министерства, его должностного лица, решения и действия (бездействие) которых обжалуются;

2) фамилию, имя, отчество (последнее - при наличии), сведения о месте жительства заявителя - физического лица либо наименование, сведения о месте нахождения заявителя - юридического лица, а также номер (номера) контактного телефона, адрес (адреса) электронной почты (при наличии), почтовый адрес, по которым должен быть направлен ответ заявителю;

3) сведения об обжалуемых решениях и действиях (бездействии) Министерства, его должностного лица;

4) доводы, на основании которых заявитель не согласен с решением и действием (бездействием) Министерства, его должностного лица. Заявителем могут быть представлены документы (при наличии), подтверждающие доводы заявителя, либо их копии.

109. Жалоба, поступившая в Министерство, подлежит рассмотрению министром или уполномоченным должностным лицом, которым обеспечивается выполнение требований, предусмотренных в настоящем разделе.

110. Порядок рассмотрения отдельных жалоб:

1) если в жалобе не указаны фамилия заявителя - физического лица либо наименование заявителя - юридического лица или почтовый адрес, по которому должен быть направлен ответ заявителю, ответ на жалобу не дается;

2) при получении жалобы, в которой содержатся нецензурные либо оскорбительные выражения, угрозы жизни, здоровью и имуществу должностного лица Министерства, а также членам его семьи, Министерство вправе оставить жалобу без ответа по существу поставленных в ней вопросов и в течение семи дней в письменной форме на бумажном носителе или в электронной форме сообщить заявителю о недопустимости злоупотребления правом;

3) если текст письменной жалобы не поддается прочтению, ответ на жалобу не дается, о чем в течение семи дней со дня регистрации жалобы в письменной форме на бумажном носителе или в электронной форме сообщается заявителю, если его фамилия и почтовый адрес поддаются прочтению;

4) если в жалобе содержится вопрос, на который заявителю неоднократно давались письменные ответы по существу и в связи с ранее направляемыми жалобами, и при этом в жалобе не приводятся новые доводы или обстоятельства, министр или уполномоченное должностное лицо вправе принять решение о безосновательности очередной жалобы и прекращении переписки по данному вопросу при условии, что указанная жалоба и ранее направляемые жалобы направлялись в Министерство или одному и тому же должностному лицу в Министерстве. О данном решении заявитель уведомляется в письменной форме на бумажном носителе или в электронной форме в течение семи дней.

111. В случае установления в ходе или по результатам рассмотрения жалобы признаков состава административного правонарушения или преступления должностное лицо, наделенное полномочиями по рассмотрению жалоб, незамедлительно обеспечивает направление в установленном порядке имеющиеся материалы в органы прокуратуры.

Если в жалобе содержатся сведения о подготавливаемом, совершаемом или совершенном ином противоправном деянии, а также о лице, его подготавливающем, совершающем или совершившем, жалоба подлежит направлению в государственный орган в соответствии с его компетенцией.

Глава 34. Сроки рассмотрения жалобы

112. Жалоба, поступившая в Министерство, подлежит рассмотрению должностным лицом, наделенным полномочиями по рассмотрению жалоб, в течение пятнадцати рабочих дней со дня ее регистрации, а в случае обжалования отказа Министерства, должностного лица Министерства в приеме документов у заявителя либо в исправлении допущенных опечаток и ошибок или в случае обжалования нарушения установленного срока таких исправлений - в течение пяти рабочих дней со дня ее регистрации.

Глава 35. Результат рассмотрения жалобы

113. По результатам рассмотрения жалобы Министерство принимает одно из следующих решений:

1) удовлетворяет жалобу, в том числе в форме отмены принятого решения, исправления допущенных Министерством опечаток и ошибок в выданных в результате предоставления государственной услуги документах, возврата заявителю денежных средств, взимание которых не предусмотрено нормативными правовыми актами Российской Федерации, нормативными правовыми актами Иркутской области, а также в иных формах в соответствии с законодательством;

2) отказывает в удовлетворении жалобы.

Глава 36. Порядок информирования заявителя о результатах рассмотрения жалобы

114. Не позднее дня, следующего за днем принятия решения, указанного в 113 настоящего административного регламента, заявителю в письменной форме и по желанию заявителя в электронной форме направляется мотивированный ответ о результатах рассмотрения жалобы.

115. В ответе по результатам рассмотрения жалобы указываются:

1) наименование Министерства, должность, фамилия, имя, отчество (при наличии) его должностного лица, принявшего решение по жалобе;

2) номер, дата принятия решения, включая сведения о должностном лице, решение или действие (бездействие) которого обжалуется;

3) фамилия, имя, отчество или наименование заявителя;

4) мотивированное обоснование для принятия решения по жалобе;

5) принятое по жалобе решение;

6) в случае, если жалоба признана обоснованной, - сроки устранения выявленных нарушений, в том числе срок предоставления результата государственной услуги;

7) сведения о порядке обжалования принятого по жалобе решения.

Глава 37. Порядок обжалования решения по жалобе

116. Заявитель вправе обжаловать решения по жалобе вышестоящему должностному лицу и (или) в судебном порядке в соответствии с законодательством.

Глава 38. Право заявителя на получение информации документов, необходимых для обоснования и рассмотрения жалобы

117. Заявитель имеет право на получение информации и копий документов, необходимых для обоснования и рассмотрения жалобы, в том числе, по желанию заявителя, в электронной форме в соответствии с законодательством.

Глава 39. Способы информирования заявителей о порядке подачи и рассмотрения жалобы

118. Способами информирования заявителей о порядке подачи и рассмотрения жалобы являются:

1) личное обращение заявителей в Министерство;

2) через организации почтовой связи;

3) с помощью средств электронной связи (направление письма на адрес электронной почты Министерства, официальный сайт Министерства);

4) через региональную государственную информационную систему «Региональный портал государственных и муниципальных услуг Иркутской области» в информационно-телекоммуникационной сети «Интернет» http://38.gosuslugi.ru;

5) с помощью телефонной и факсимильной связи.

119. Личный прием должностными лицами Министерства проводится в установленном порядке по предварительной записи.

Отдельные категории заявителей в случаях, предусмотренных законодательством Российской Федерации, пользуются правом на личный прием в первоочередном порядке.

120. Запись заявителей проводится в установленном порядке при обращении в приемную Министерства или с использованием средств телефонной связи по номерам телефонов: (3952) 200-750, 21-48-01, которые размещаются соответственно на интернет-портале Иркутской области по адресу: http://www.irkobl.ru и официальном сайте Министерства по вышеуказанному адресу.

121. Уполномоченное в Министерстве должностное лицо, осуществляющее запись заявителей на личный прием, информирует заявителя о дате, времени, месте приема, должности, фамилии, имени и отчестве должностного лица, осуществляющего прием.

Министр жилищной политики, энергетики и транспорта Иркутской области
А.П. Капитонов

Приложение
к административному регламенту
предоставления государственной услуги по
предоставлению субсидий из областного
бюджета на возмещение Российским
авиакомпаниям - резидентам Иркутской
области части затрат на уплату авансовых
и лизинговых платежей за воздушные суда,
получаемые ими от Российских лизинговых
компаний по договорам лизинга для
осуществления воздушных перевозок из
аэропортов Иркутской области

Блок-схема
предоставления государственной услуги

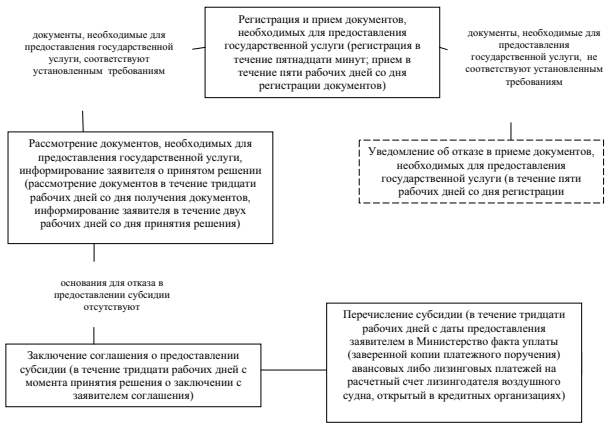

Министр жилищной политики, энергетики и транспорта Иркутской области
А.П. Капитонов

МИНИСТЕРСТВО ЖИЛИЩНОЙ ПОЛИТИКИ, ЭНЕРГЕТИКИ И ТРАНСПОРТА ИРКУТСКОЙ ОБЛАСТИ

П Р И К А З

28.12.2015 г. № 193-мпр

Иркутск

Об утверждении административного регламента предоставления государственной услуги «Предоставление субсидий за счет средств областного бюджета в целях возмещения недополученных доходов в связи с оказанием услуг в сфере электро-, газо-, тепло- и водоснабжения, водоотведения и очистки сточных вод»

В соответствии с Федеральным законом от 27 июля 2010 года № 210-ФЗ «Об организации предоставления государственных и муниципальных услуг», Правилами разработки и утверждения административных регламентов предоставления государственных услуг исполнительными органами государственной власти Иркутской области, утвержденными постановлением Правительства Иркутской области от 1 августа 2011 года № 220-пп, руководствуясь статьей 21 Устава Иркутской области:

1. Утвердить административный регламент предоставления государственной услуги «Предоставление субсидий за счет средств областного бюджета в целях возмещения недополученных доходов в связи с оказанием услуг в сфере электро-, газо-, тепло- и водоснабжения, водоотведения и очистки сточных вод» (прилагается).

2. Признать утратившими силу:

1) приказ министерства жилищной политики, энергетики, транспорта и связи Иркутской области от 19 июля 2011 года № 013-мпр «Об Административном регламенте предоставления государственной услуги»;

2) приказ министерства жилищной политики, энергетики и транспорта Иркутской области от 11 июня 2013 года № 30-мпр «О внесении изменений в приказ министерства жилищной политики, энергетики, транспорта и связи Иркутской области от 19 июля 2011 года № 013-мпр»;

3) пункт 1 приказа министерства жилищной политики, энергетики и транспорта Иркутской области от 29 июня 2015 года № 65-мпр «О внесении изменений в отдельные нормативные правовые акты Иркутской области».

3. Настоящий приказ вступает в силу через десять календарных дней после его официального опубликования и подлежит размещению в региональной государственной информационной системе «Региональный портал государственных и муниципальных услуг Иркутской области», а также на официальном сайте министерства жилищной политики, энергетики и транспорта Иркутской области в информационно-телекоммуникационной сети «Интернет».

Министр жилищной политики, энергетики и транспорта Иркутской области
А.П. Капитонов

УТВЕРЖДЕН
приказом министерства жилищной
политики, энергетики и транспорта
Иркутской области
от 28.12.2015 г. № 193-мпр

АДМИНИСТРАТИВНЫЙ РЕГЛАМЕНТ ПРЕДОСТАВЛЕНИЯ ГОСУДАРСТВЕННОЙ УСЛУГИ «ПРЕДОСТАВЛЕНИЕ СУБСИДИЙ ЗА СЧЕТ СРЕДСТВ ОБЛАСТНОГО БЮДЖЕТА В ЦЕЛЯХ ВОЗМЕЩЕНИЯ НЕДОПОЛУЧЕННЫХ ДОХОДОВ В СВЯЗИ С ОКАЗАНИЕМ УСЛУГ В СФЕРЕ ЭЛЕКТРО-, ГАЗО-, ТЕПЛО- И ВОДОСНАБЖЕНИЯ, ВОДООТВЕДЕНИЯ И ОЧИСТКИ СТОЧНЫХ ВОД»

Раздел I. ОБЩИЕ ПОЛОЖЕНИЯ

Глава 1. Предмет регулирования Административного регламента

1. Настоящий Административный регламент разработан в соответствии с Федеральным законом от 27 июля 2010 года № 210-ФЗ «Об организации предоставления государственных и муниципальных услуг» (далее – Федеральный закон № 210-ФЗ), Правилами разработки и утверждения административных регламентов предоставления государственных услуг исполнительными органами государственной власти Иркутской области, утвержденными постановлением Правительства Иркутской области от 1 августа 2011 года № 220-пп.

2. Целью настоящего Административного регламента является обеспечение открытости порядка предоставления государственной услуги, предусмотренной в пункте 23 настоящего Административного регламента, повышение качества ее исполнения, создания условий для участия граждан и организаций в отношениях, возникающих при предоставлении государственной услуги.

3. Настоящий Административный регламент устанавливает порядок и стандарт предоставления государственной услуги, а также состав, последовательность и сроки выполнения административных процедур при ее предоставлении.

4. В случае, если нормативными правовыми актами Российской Федерации и Иркутской области установлены иные требования, положения настоящего Административного регламента не применяются и подлежат приведению в соответствие в порядке и сроки, установленные законодательством. При этом в соответствии с Федеральным законом № 210-ФЗ его положения и положения настоящего Административного регламента, устанавливающие порядок рассмотрения жалоб на нарушения прав граждан и организаций при предоставлении государственной услуги, не распространяются на отношения, регулируемые Федеральным законом от 2 мая 2006 года № 59-ФЗ «О порядке рассмотрения обращений граждан Российской Федерации».

Глава 2. Круг заявителей

5. Заявителями при предоставлении государственной услуги являются юридические лица (за исключением государственных (муниципальных) учреждений), индивидуальные предприниматели и физические лица, оказывающие услуги в сфере электро-, газо-, тепло- и водоснабжения, водоотведения и очистки сточных вод населению на территории Иркутской области по ценам (тарифам), установленным решениями уполномоченных органов в области регулирования цен (тарифов).

Лица, указанные в настоящем пункте, далее именуются Получатели (заявители).

6. От имени Получателей выступают:

1) индивидуальный предприниматель, физическое лицо лично;

2) лицо, действующее без доверенности от имени юридического лица, в соответствии с законодательством Российской Федерации;

3) иное лицо, действующее на основании доверенности от имени соответствующего юридического лица, индивидуального предпринимателя или физического лица.

Глава 3. Требования к порядку информирования о предоставлении государственной услуги

7. Для получения информации по вопросам предоставления государственной услуги и ходе предоставления государственной услуги (далее – информация) Получатель обращается в исполнительный орган государственной власти Иркутской области, наименование которого предусмотрено в пункте 24 настоящего Административного регламента (далее – Министерство).

8. В Министерстве ответственным за предоставление информации и ее размещение, рассмотрение обращений Получателей, предоставление государственной услуги в соответствии с установленными законодательством и настоящим Административным регламентом требованиями и сроками является структурное подразделение Министерства, к функциям которого относится обеспечение предоставления государственной услуги, предусмотренной в пункте 23 настоящего Административного регламента (далее – Отдел), состоящий из государственных гражданских служащих Иркутской области (далее – должностные лица Министерства).

9. Информация предоставляется:

1) при личном контакте с Получателями;

2) с использованием средств телефонной, факсимильной и электронной связи, в том числе через официальный сайт Министерства в информационно-телекоммуникационной сети «Интернет» http://irkobl.ru/sites/gkh/ (далее также – официальный сайт Министерства), а также через региональную государственную информационную систему «Региональный портал государственных и муниципальных услуг Иркутской области» в информационно-телекоммуникационной сети «Интернет» http://38.gosuslugi.ru (далее – портал);

3) письменно, в случае письменного обращения Получателя.

10. Должностное лицо Министерства должно принять все необходимые меры по предоставлению Получателю исчерпывающей информации по вопросу обращения, в том числе с привлечением других должностных лиц Министерства.

11. Должностные лица Министерства предоставляют информацию по следующим вопросам:

1) о Министерстве и об Отделе, включая информацию о месте нахождения Министерства, графике работы, контактных телефонах;

2) о порядке предоставления государственной услуги и ходе предоставления государственной услуги;

3) о перечне документов, необходимых для предоставления государственной услуги;

4) о времени приема документов, необходимых для предоставления государственной услуги;

5) о сроке предоставления государственной услуги;

6) об основаниях отказа в приеме документов, необходимых для предоставления государственной услуги;

7) об основаниях отказа в предоставлении государственной услуги;

8) о порядке обжалования решений и действий (бездействия) Министерства, а также должностных лиц Министерства.

12. Основными требованиями при предоставлении информации являются:

1) актуальность;

2) своевременность;

3) четкость и доступность в изложении информации;

4) полнота информации;

5) соответствие информации требованиям законодательства.

13. Предоставление информации по телефону осуществляется путем непосредственного общения по телефону.

14. При ответах на телефонные звонки должностные лица Министерства подробно и в вежливой (корректной) форме информируют Получателей по интересующим их вопросам. Ответ на телефонный звонок начинается с информации о наименовании Министерства, в которое позвонил Получатель, фамилии, имени и (если имеется) отчестве и должности лица, принявшего телефонный звонок.

При невозможности должностного лица Министерства, принявшего звонок, самостоятельно ответить на поставленные вопросы, телефонный звонок переадресовывается (переводится) на другое должностное лицо Министерства, или же обратившемуся Получателю сообщается телефонный номер, по которому можно получить необходимую информацию.

15. Письменные обращения Получателей (в том числе переданные при помощи факсимильной и электронной связи) о представлении информации рассматриваются должностными лицами Министерства в течение тридцати календарных дней со дня регистрации обращения Получателя.

Регистрация обращения Получателя, поступившего до 16-00, осуществляется в день обращения Получателя, поступившего после 16-00, – на следующий рабочий день.

Ответ на обращение Получателя, поступившее в Министерство, в течение срока его рассмотрения направляется по адресу, указанному в обращении Получателя, если иное не предусмотрено в данном обращении Получателя.

Ответ на обращение Получателя, переданное при помощи электронной связи, в течение срока его рассмотрения направляется с помощью информационно-телекоммуникационной сети «Интернет» на адрес электронной почты, с которого поступило обращение Получателя, если иное не предусмотрено в данном обращении Получателя.

16. Если Получателя не удовлетворяет информация, предоставленная должностным лицом Министерства, он вправе обратиться к вышестоящему должностному лицу в Министерстве, министру жилищной политики, энергетики и транспорта Иркутской области (далее – министр), предварительно записавшись к министру на прием по телефонам: (3952) 200-750, (3952) 214-801, либо направив письменное обращение.

17. Информация о Министерстве и об Отделе, порядке предоставления государственной услуги, а также порядке получения информации по вопросам предоставления государственной услуги и ходе ее предоставления размещается:

1) на стендах, расположенных в помещениях, занимаемых Министерством;

2) на официальном сайте Министерства в информационно-телекоммуникационной сети «Интернет» http://irkobl.ru/sites/gkh/;

3) на портале;

4) посредством публикации в средствах массовой информации.

18. На стендах, расположенных в помещениях, занимаемых Министерством, размещается следующая информация:

1) о Министерстве и об Отделе, включая информацию о месте нахождения Министерства, графике работы, контактных телефонах должностных лиц Министерства;

2) о порядке предоставления государственной услуги и ходе предоставления государственной услуги;

3) о перечне документов, необходимых для предоставления государственной услуги;

4) о времени приема документов, необходимых для предоставления государственной услуги;

5) о сроке предоставления государственной услуги;

6) об основаниях отказа в приеме документов, необходимых для предоставления государственной услуги;

7) об основаниях отказа в предоставлении государственной услуги;

8) о порядке обжалования решений и действий (бездействия) Министерства, а также должностных лиц Министерства;

9) об описании конечного результата предоставления государственной услуги;

10) перечень нормативных правовых актов, регулирующих отношения, возникающие в связи с предоставлением государственной услуги;

11) извлечения из настоящего Административного регламента, в том числе блок-схема предоставления государственной услуги, предусмотренная в приложении к настоящему Административному регламенту.

19. Информация о Министерстве:

1) местонахождение: г. Иркутск, ул. Горького, 31;

2) телефон: (3952) 214-800, 214-801 – приемная Министерства;

3) почтовый адрес для направления документов и обращений: 664027, г. Иркутск, ул. Ленина, 1а;

4) официальный сайт Министерства в информационно-телекоммуникационной сети «Интернет» http://irkobl.ru/sites/gkh/;

5) адрес электронной почты Министерства: komjch@govirk.ru.

20. Отдел располагается в кабинете № 314, телефон для справок: 8(3952) 214-847, 214-848, 214-846.

21. График работы Министерства с Получателями:

Дни недели	Время приема
понедельник	9-00 - 13-00 и 14-00 - 18-00;
вторник	9-00 - 13-00 и 14-00 - 18-00;
среда	9-00 - 13-00 и 14-00 - 18-00;
четверг	9-00 - 13-00 и 14-00 - 18-00;
пятница	9-00 - 13-00;

суббота, воскресенье выходные дни.

В соответствии с законодательством в предпраздничные дни время приема Получателей сокращается на 1 час. В соответствии с федеральными законами,

нормативными правовыми актами Правительства Российской Федерации допускается перенос выходных дней.

22. Консультирование Получателей осуществляется бесплатно как в устной, так и в письменной форме.

Раздел II. СТАНДАРТ ПРЕДОСТАВЛЕНИЯ ГОСУДАРСТВЕННОЙ УСЛУГИ

Глава 4. Наименование государственной услуги

23. Под государственной услугой в настоящем Административном регламенте понимается предоставления субсидий за счет средств бюджета Иркутской области в целях возмещения недополученных доходов в связи с оказанием услуг в сфере электро-, газо-, тепло- и водоснабжения, водоотведения и очистки сточных вод (далее – субсидия).

Глава 5. Наименование исполнительного органа государственной власти Иркутской области, предоставляющего государственную услугу

24. Наименованием исполнительного органа государственной власти Иркутской области, предоставляющего государственную услугу, является министерство жилищной политики, энергетики и транспорта Иркутской области.

Предоставление государственной услуги в соответствии с требованиями законодательства и настоящего Административного регламента, соответствие настоящего Административного регламента действующему законодательству, а также внесение в него необходимых изменений в установленные сроки обеспечивает Отдел.

25. При предоставлении государственной услуги Отдел не вправе требовать от Получателей осуществления действий, в том числе согласований, необходимых для получения государственной услуги и связанных с обращением в иные государственные органы и организации, за исключением получения услуг, включенных в перечень услуг, которые являются необходимыми и обязательными для предоставления государственных услуг, утвержденный Правительством Иркутской области.

26. Министерство при исполнении государственной услуги осуществляет межведомственное информационное взаимодействие с территориальными органами Федеральной налоговой службой, Пенсионного фонда Российской Федерации, Фонда социального страхования Российской Федерации, Федеральной службы государственной регистрации, кадастра и картографии в соответствии с законодательством.

В предоставлении государственной услуги также участвует уполномоченный орган исполнительной власти Иркутской области в области государственного регулирования цен (тарифов) (далее – уполномоченный орган) в соответствии с законодательством.

Глава 6. Описание результата предоставления государственной услуги

27. Результатом предоставления государственной услуги является:

1) предоставление субсидии;

2) отказ в предоставлении субсидии.

Глава 7. Срок предоставления государственной услуги, срок приостановления предоставления государственной услуги, срок выдачи (направления) документов, являющихся результатом предоставления государственной услуги

28. Общий срок предоставления государственной услуги в соответствии с Положением о предоставлении субсидий за счет средств областного бюджета в целях возмещения недополученных доходов в связи с оказанием услуг в сфере электро-, газо-, тепло- и водоснабжения, водоотведения и очистки сточных вод, утвержденным постановлением Правительства Иркутской области от 2 сентября 2015 года № 439-пп (далее – Положение), не может превышать тридцати рабочих дней со дня регистрации заявки на предоставление субсидии, предусмотренной подпунктом 1 пункта 36 настоящего Административного регламента (далее – заявка), включая срок, установленный законодательством для направления ответа на запрос в рамках межведомственного информационного взаимодействия.

29. Заявки регистрируются должностными лицами Министерства с течение одного рабочего дня, следующего за днем их поступления, в журнале «Учет заявок на предоставление субсидии», составленном по форме, установленной правовым актом Министерства.

30. Решение об отказе в приеме заявки к рассмотрению принимается Министерством в письменной форме и направляется Получателю в течение пяти рабочих дней со дня его принятия почтовым отправлением с уведомлением о вручении и (или) по электронному адресу, указанному в заявке.

31. Решение о результатах предоставления государственной услуги принимается Министерством в письменной форме и доводится до сведения Получателя не позднее трех рабочих дней со дня его принятия путем направления почтового отправления с уведомлением о вручении и (или) по электронному адресу, указанному в заявке.

32. В случае, если последний день срока предоставления государственной услуги приходится на нерабочий день, днем окончания срока считается первый, следующий за ним рабочий день.

33. Срок приостановления предоставления государственной услуги законодательством Российской Федерации и Иркутской области не предусмотрен.

Глава 8. Перечень нормативных правовых актов, регулирующих отношения, возникающие в связи с предоставлением государственной услуги, с указанием их реквизитов и источников официального опубликования

34. Предоставление государственной услуги осуществляется в соответствие с законодательством.

35. Правовой основой предоставления государственной услуги, помимо настоящего Административного регламента, являются, в частности, следующие нормативные правовые акты с указанием источников опубликования их первой редакции:

1) Конституция Российской Федерации (Российская газета, 1993, 25 декабря);

2) Бюджетный кодекс Российской Федерации (Российская газета, 1998, 12 августа);

3) Федеральный закон от 27 июля 2010 года № 210-ФЗ «Об организации предоставления государственных и муниципальных услуг» (Российская газета, 2010, 30 июля);

4) постановление Правительства Иркутской области от 1 августа 2011 года № 220-пп «О разработке и утверждении административных регламентов исполнения государственных функций и административных регламентов предоставления государственных услуг исполнительными органами государственной власти Иркутской области» (Областная, 2014, 26 февраля);

6) постановление Правительства Иркутской области от 14 июня 2012 года № 344-пп «О мерах по переводу услуг в электронный вид» (Областная, 2012, 20 июня);

7) постановление Правительства Иркутской области от 28 сентября 2012 года № 526-пп «Об утверждении Положения об особенностях подачи и рассмотрения жалоб на решения и действия (бездействие) исполнительных органов государственной власти Иркутской области и их должностных лиц, государственных гражданских служащих Иркутской области при предоставлении государственных услуг Иркутской области» (Областная, 2012, 15 октября);

8) постановление Правительства Иркутской области от 25 ноября 2014 года № 590-пп «О министерстве жилищной политики, энергетики и транспорта Иркутской области» (Областная, 2014, 26 ноября);

9) постановление Правительства Иркутской области от 2 сентября 2015 года № 439-пп «Об утверждении Положения о предоставлении субсидий за счет средств областного бюджета в целях возмещения недополученных доходов в связи с оказанием услуг в сфере электро-, газо-, тепло- и водоснабжения, водоотведения и очистки сточных вод» (Областная, 2015,18 сентября).

Глава 9. Исчерпывающий перечень документов, необходимых в соответствии с нормативными правовыми актами для предоставления государственной услуги и услуг, которые являются необходимыми и обязательными для предоставления государственной услуги, подлежащих предоставлению заявителем, способы их получения заявителем, в том числе в электронной форме, порядок их предоставления

36. Для предоставления государственной услуги Получатель предоставляет в Министерство следующие документы:

1) заявка по форме, установленной правовым актом Министерства;

2) копия учредительных документов (за исключением типового устава, утвержденного уполномоченным государственным органом) – для юридического лица;

3) копии документов, подтверждающих полномочия руководителя юридического лица или уполномоченного им лица;

4) копия документа, удостоверяющего личность индивидуального предпринимателя или физического лица;

5) копии документов, удостоверяющих личность и подтверждающих полномочия представителя Получателя, – в случае обращения с заявлением представителя Получателя;

6) справка-описание объектов коммунальной инфраструктуры по форме, установленной правовым актом Министерства;

7) копии документов, подтверждающих право Получателя на эксплуатацию объектов коммунальной инфраструктуры, с указанием их полного наименования, реквизитов, срока действия и предмета;

8) реестр заключенных с потребителями договоров ресурсоснабжения по форме, установленной правовым актом Министерства;

9) письменная гарантия о заключении и представлении в течение десяти календарных дней с даты подписания соглашения, предусмотренного Положением и пунктом 95 настоящего Административного регламента, договора банковского счета либо дополнительного соглашения к договору банковского счета с обслуживающим банком, содержащего условия о списании денежных средств с банковского счета Получателя и представлении в банк сведений о Министерстве как о получателе средств, имеющем право предъявлять инкассовые поручения к банковскому счету Получателя;

10) расчет размера недополученных доходов по форме, установленной правовым актом Министерства;

11) копии документов, подтверждающих расчет размера недополученных доходов;

12) справка налогового органа об открытых (закрытых) счетах, выданная не ранее чем за тридцать календарных дней до даты представления документов, предусмотренных настоящим пунктом;

13) письменное согласие Получателя на осуществление Министерством и органами государственного финансового контроля проверок соблюдения условий, целей и порядка предоставления субсидий по форме, установленной правовым актом Министерства;

14) опись представленных документов, оформленная в произвольной форме, в 2 экземплярах.

В соответствие с Положением документы, указанные в настоящем пункте, подаются не позднее 1 ноября года, в котором предоставляются субсидии.

В случае, если в период после дня заключения соглашения, предусмотренного пунктом 95 настоящего Административного регламента, и до дня представления Получателем предварительного годового отчета, предусмотренного пунктом 20 Положения, у Получателя произошло изменение тарифа на коммунальные услуги и (или) изменение объема оказываемых коммунальных услуг, Получатель письменно уведомляет об этом Министерство в срок, не превышающий пятнадцати календарных дней со дня наступления указанных обстоятельств, и представляет в указанный срок, но не позднее срока, предусмотренного абзацем шестнадцатым настоящего пункта, повторно заявку и следующие документы:

1) документы, предусмотренные подпунктами 10, 11 настоящего пункта, - в случае изменения тарифа на коммунальные услуги;

2) документы, предусмотренные подпунктами 6 - 8, 10, 11 настоящего пункта, - в случае изменения объема оказываемых коммунальных услуг.

37. Требования к документам, представляемым заявителем:

1) полное представление документов, предусмотренных настоящей главой;

2) копии документов заверяются подписью и печатью Получателя (при наличии печати) или уполномоченного им лица;

3) тексты документов должны быть написаны разборчиво;

4) документы не должны иметь подчисток, приписок, зачеркнутых слов и не оговоренных в них исправлений;

5) документы не должны быть исполнены карандашом;

6) документы не должны иметь повреждений, наличие которых не позволяет однозначно истолковать их содержание;

7) документы должны соответствовать установленным формам.

Глава 10. Исчерпывающий перечень документов, необходимых в соответствии с нормативными правовыми актами для предоставления государственной услуги, которые находятся в распоряжении государственных органов, органов местного самоуправления муниципальных образований Иркутской области и иных органов, участвующих в предоставлении государственных услуг, и которые заявитель вправе представить

38. К документам, необходимым для предоставления государственной услуги, которые находятся в распоряжении государственных органов, органов местного самоуправления муниципальных образований Иркутской области и иных органов, участвующих в предоставлении государственных или муниципальных услуг, и которые Получатель вправе представить в соответствие с Положением относятся следующие документы:

1) выписка из Единого государственного реестра юридических лиц, выданная не ранее чем за тридцать календарных дней до дня представления документов, предусмотренных пунктом 6 Положения и пунктом 36 настоящего Административного регламента;

2) выписка из Единого государственного реестра индивидуальных предпринимателей, выданная не ранее чем за тридцать календарных дней до дня представления документов, предусмотренных пунктом 6 Положения и пунктом 36 настоящего Административного регламента;

3) копии документов, подтверждающих право Получателя на эксплуатацию объектов коммунальной инфраструктуры, прошедших государственную регистрацию в уполномоченных органах (в случае, если требование о государственной регистрации установлено законодательством);

4) справка о состоянии расчетов по налогам, сборам, пеням, штрафам, процентам, выданная территориальным органом Федеральной налоговой службы не ранее чем за тридцать календарных дней до дня подачи документов, предусмотренных пунктом 6 Положения и пунктом 36 настоящего Административного регламента;

5) справки о состоянии расчетов по страховым взносам, пеням и штрафам, выданные территориальными органами Пенсионного фонда Российской Федерации и Фонда социального страхования Российской Федерации не ранее чем за тридцать календарных дней до дня подачи документов, предусмотренных пунктом 6 Положения и пунктом 36 настоящего Административного регламента.

39. Должностные лица Министерства при предоставлении государственной услуги не вправе требовать от Получателя:

1) представления документов и информации или осуществления действий, представление или осуществление которых не предусмотрено нормативными правовыми актами, регулирующими отношения, возникающие в связи с предоставлением государственной услуги;

2) представления документов и информации, которые в соответствии с нормативными правовыми актами Российской Федерации, нормативными правовыми актами Иркутской области и муниципальными правовыми актами муниципальных образований Иркутской области находятся в распоряжении государственных органов, предоставляющих государственную услугу, иных государственных органов, органов местного самоуправления муниципальных образований Иркутской области и (или) подведомственных государственным органам и органам местного самоуправления муниципальных образований Иркутской области, организаций, участвующих в предоставлении государственных или муниципальных услуг, за исключением документов, указанных в части 6 статьи 7 Федерального закона № 210-ФЗ.

Глава 11. Исчерпывающий перечень оснований для отказа в приеме документов, необходимых для предоставления государственной услуги

40. Основаниями отказа в приеме заявки к рассмотрению в соответствии с Положением являются:

1) непредставление или неполное представление документов, предусмотренных пунктом 6 Положения и пунктом 36 настоящего Административного регламента;

2) представление документов, предусмотренных пунктом 6 Положения и пунктом 36 настоящего Административного регламента, по истечении срока, предусмотренного подпунктом 2 пункта 5 Положения и пунктом 36 настоящего Административного регламента для их представления.

41. В случае отказа в приеме заявки к рассмотрению Министерством принимается решение об отказе в приеме заявки к рассмотрению в письменной форме и направляется Получателю в течение пяти рабочих дней со дня его принятия почтовым отправлением с уведомлением о вручении и (или) по электронному адресу, указанному в заявке.

42. Отказ в приеме заявки к рассмотрению не препятствует повторному обращению Получателя в порядке, установленном настоящим Административным регламентом, если иное не предусмотрено законодательством.

Глава 12. Исчерпывающий перечень оснований для приостановления или отказа в предоставлении государственной услуги

43. Основания для приостановления предоставления государственной услуги законодательством Российской Федерации и Иркутской области не предусмотрены.

44. Основания для отказа в предоставлении государственной услуги, каждое из которых является достаточным для отказа в предоставлении государственной услуги, устанавливаются Положением. К числу указанных оснований относятся, в том числе:

1) несоответствие Получателя критериям и условиям, предусмотренным пунктами 4, 5 Положения и пунктами 90, 91 настоящего Административного регламента;

2) выявление факта представления недостоверных сведений, содержащихся в документах, предусмотренных пунктом 6 Положения и пунктом 36 настоящего Административного регламента.

Глава 13. Перечень услуг, которые являются необходимыми и обязательными для предоставления государственной услуги, в том числе сведения о документе (документах), выдаваемом (выдаваемых) организациями, участвующими в предоставлении государственной услуги

45. В соответствии с Перечнем услуг, которые являются необходимыми и обязательными для предоставления государственных услуг исполнительными органами государственной власти Иркутской области и предоставляются организациями, участвующими в предоставлении государственных услуг исполнительными органами государственной власти Иркутской области, утвержденным постановлением Правительства Иркутской области от 30 декабря 2011 года № 423-пп, услуги, которые являются необходимыми и обязательными для предоставления государственной услуги, отсутствуют.

Глава 14. Порядок, размер и основания взимания государственной пошлины или иной платы, взимаемой за предоставление государственной услуги

46. Государственная услуга предоставляется бесплатно.

47. Порядок, размер и основания взимания государственной пошлины либо иной платы при предоставлении государственной услуги или отдельных административных процедур в рамках предоставления государственной услуги законодательством Российской Федерации и Иркутской области не предусмотрены.

Глава 15. Порядок, размер и основания взимания платы за предоставление услуг, которые являются необходимыми и обязательными для предоставления государственной услуги, включая информацию о методике расчета размера такой платы

48. Плата за получение документов в результате оказания услуг, которые являются необходимыми и обязательными для предоставления государственной услуги, не установлена.

49. Плата за услуги, которые являются необходимыми и обязательными для предоставления государственной услуги, отсутствует.

Глава 16. Максимальный срок ожидания в очереди при подаче запроса о предоставлении государственной услуги и при получении результата предоставления таких услуг

50. Максимальное время ожидания в очереди при подаче заявителем документов, необходимых для предоставления государственной услуги, лично не превышает пятнадцати минут.

51. Максимальное время ожидания в очереди при получении результата предоставления государственной услуги лично не превышает пятнадцати минут.

Глава 17. Срок и порядок регистрации запроса заявителя о предоставлении государственной услуги, в том числе в электронной форме

52. В соответствии с Положением заявки регистрируются должностными лицами Министерства в течение одного рабочего дня, следующего за днем их поступления, в журнале «Учет заявок на предоставление субсидии», составленном по форме, установленной правовым актом Министерства.

Глава 18. Требования к помещениям, в которых предоставляется государственная услуга, к месту ожидания и приема Получателей, размещению и оформлению визуальной, текстовой и мультимедийной информации о порядке предоставления такой услуги

53. Вход в здание Министерства оборудуется информационной табличкой (вывеской), содержащей информацию о полном наименовании Министерства.

54. Информационные таблички (вывески) размещаются рядом с входом либо на двери входа так, чтобы они были хорошо видны Получателям.

55. Прием Получателей, документов, необходимых для предоставления государственной услуги, осуществляется в кабинете, занимаемом Отделом.

56. Вход в кабинет Отдела оборудуется информационной табличкой (вывеской) с указанием номера кабинета, в котором осуществляется предоставление государственной услуги.

57. Каждое рабочее место должностных лиц Министерства должно быть оборудовано персональным компьютером с возможностью доступа к необходимым информационным базам данных, печатающим и сканирующим устройствами.

58. Инвалидам (включая инвалидов, использующих кресла-коляски и собак-проводников) обеспечивается беспрепятственный доступ к зданию Министерства.

Помещения, в которых предоставляется государственная услуга, места ожидания и приема Получателей должны соответствовать комфортным условиям для граждан, обеспечивать возможности реализации прав инвалидов в соответствии с законодательством Российской Федерации о социальной защите инвалидов, а также обеспечивать оптимальные условия работы должностных лиц Министерства.

59. Места ожидания в очереди на прием, подачу документов, необходимых для предоставления государственной услуги, оборудуются информационными

стендами, стульями, кресельными секциями или скамьями, обеспечиваются образцами заполнения документов.

60. В целях обеспечения конфиденциальности сведений о заявителе одним должностным лицом одновременно ведется прием только одного Получателя. Одновременный прием одним должностным лицом двух и более Получателей не допускается.

Глава 19. Показатели доступности и качества государственной услуги, в том числе количество взаимодействий Получателя с должностными лицами Министерства при предоставлении государственной услуги и их продолжительность, возможность получения государственной услуги в многофункциональном центре предоставления государственных и муниципальных услуг, возможность получения информации о ходе предоставления государственной услуги, в том числе с использованием информационно-коммуникационных технологий

61. Основными показателями доступности и качества государственной услуги являются соблюдение требований к местам предоставления государственной услуги, их транспортной доступности и качества, среднее время ожидания в очереди при подаче документов, количество взаимодействий Получателя с должностными лицами Министерства и их продолжительность, количество обращений об обжаловании решений и действий (бездействия) Министерства, а также должностных лиц Министерства, возможность получения информации о ходе предоставления государственной услуги, в том числе с использованием информационно-коммуникационных технологий.

62. Основными требованиями к качеству рассмотрения обращений Получателей являются:

1) достоверность предоставляемой Получателям информации о ходе рассмотрения обращения;

2) полнота информирования Получателей о ходе рассмотрения обращения;

3) наглядность форм предоставляемой информации об административных процедурах;

4) удобство и доступность получения Получателями информации о порядке предоставления государственной услуги;

5) оперативность вынесения решения в отношении рассматриваемого обращения.

63. Предоставление государственной услуги в многофункциональных центрах предоставления государственных и муниципальных услуг не осуществляется.

Глава 20. Иные требования, в том числе учитывающие особенности предоставления государственной услуги в многофункциональных центрах предоставления государственных и муниципальных услуг и особенности предоставления государственной услуги в электронной форме

64. При выявлении несоответствия представленных документов требованиям нормативных правовых актов Российской Федерации и Иркутской области, а также настоящего Административного регламента, выявлении оснований для отказа в предоставлении государственной услуги в ходе проведения любого административного действия в рамках предоставления государственной услуги, в срок, отведенный на предоставление государственной услуги, Получателю направляется письменный аргументированный отказ в предоставлении государственной услуги без перехода к следующему административному действию.

65. Рассмотрение представленных документов, иных материалов, подтверждающих устранение причин, явившихся основанием отказа в предоставлении государственной услуги, осуществляется в рамках повторной подачи заявки.

66. Возможность предоставления государственной услуги в многофункциональных центрах предоставления государственных и муниципальных услуг не предусмотрена.

67. Предоставление государственной услуги в электронной форме осуществляется в соответствии планом перехода на предоставление в электронном виде государственных услуг исполнительными органами государственной власти Иркутской области, утвержденным постановлением Правительства Иркутской области от 14 июня 2012 года № 344-пп.

68. При обращении за предоставлением государственной услуги в электронной форме Получатель использует электронную подпись в порядке, установленном законодательством.

69. Перечень классов средств электронной подписи, которые допускаются к использованию при обращении за получением государственной услуги, оказываемой с применением усиленной квалифицированной электронной подписи, устанавливается в соответствии с законодательством.

Раздел III. СОСТАВ, ПОСЛЕДОВАТЕЛЬНОСТЬ И СРОКИ ВЫПОЛНЕНИЯ АДМИНИСТРАТИВНЫХ ПРОЦЕДУР (ДЕЙСТВИЙ), ТРЕБОВАНИЯ К ПОРЯДКУ ИХ ВЫПОЛНЕНИЯ, В ТОМ ЧИСЛЕ ОСОБЕННОСТЕЙ ВЫПОЛНЕНИЯ АДМИНИСТРАТИВНЫХ ПРОЦЕДУР (ДЕЙСТВИЙ) В ЭЛЕКТРОННОЙ ФОРМЕ

Глава 21. Состав и последовательность административных процедур

70. Предоставление государственной услуги включает в себя следующие административные процедуры:

1) регистрация и прием документов, необходимых для предоставления государственной услуги;

2) формирование и направление межведомственных запросов в органы (организации), участвующие в предоставлении государственной услуги;

3) направление сводного расчета размера недополученных доходов в уполномоченный орган и его согласование;

4) принятие решения о предоставлении субсидий (о предоставлении субсидии в пересчитанном размере) либо об отказе в предоставлении субсидий (об отказе в предоставлении субсидии в пересчитанном размере);

5) заключение соглашения о предоставлении субсидии (дополнительного соглашения к соответствующему соглашению) и ее предоставление.

71. Ответственными за выполнение каждого административного действия, входящего в административные процедуры, предусмотренные в пункте 70 настоящего Административного регламента, являются должностные лица Министерства.

72. Блок-схема предоставления государственной услуги приведена в приложении к настоящему Административному регламенту.

Глава 22. Регистрация и прием документов, необходимых для предоставления государственной услуги

73. Основанием для начала административной процедуры, предусмотренной в настоящей главе, является подача заявителем в Министерство заявки одним из следующих способов:

1) путем личного обращения;

2) через организации почтовой связи;

3) в форме электронных документов, которые передаются с использованием информационно-телекоммуникационной сети «Интернет» через официальный сайт Министерства (электронный адрес в информационно-телекоммуникационной сети «Интернет»: http://irkobl.ru/sites/gkh/), портал (электронный адрес в информационно-телекоммуникационной сети «Интернет»: http://38.gosuslugi.ru). При подаче заявки могут использоваться другие средства информационно-телекоммуникационных технологий в случаях и порядке, которые определяются Правительством Российской Федерации.

Заявка подается в Министерство в сроки, установленные подпунктом 2 пункта 5 Положением и предусмотренные пунктом 36 настоящего Административного регламента.

74. Заявка подлежат регистрации должностными лицами Министерства в порядке и сроки, предусмотренные пунктом 52 настоящего Административного регламента.

75. Днем обращения Получателя за предоставлением государственной услуги считается дата регистрации в Министерстве в установленном порядке заявки.

Днем обращения Получателя за предоставлением государственной услуги в случае подачи заявки в форме электронных документов считается дата регистрации в Министерстве документов, подписанных электронной подписью в соответствии с требованиями законодательства.

76. В течение пяти рабочих дней со дня регистрации заявки должностными лицами Министерства обеспечивается их проверка на соблюдение требований, предусмотренных пунктом 9 Положения и пунктом 40 настоящего Административного регламента. При наличии оснований для отказа в приеме заявки к рассмотрению решение об отказе в приеме заявки направляется Получателю в сроки, предусмотренные пунктом 30 настоящего Административного регламента.

77. Результатом административной процедуры, предусмотренной в настоящей главе, является прием заявки, либо отказ в ее приеме.

Глава 23. Формирование и направление межведомственных запросов в органы (организации), участвующие в предоставлении государственной услуги

78. Основанием для начала административной процедуры, предусмотренной в настоящей главе, является прием заявки, а также непредставление заявителем документов, предусмотренных пунктом 38 настоящего Административного регламента.

79. С целью получения документов, предусмотренных пунктом 38 настоящего Административного регламента, Отдел запрашивает соответствующие документы (сведения, содержащиеся в них) в рамках межведомственного информационного взаимодействия с территориальными органами Федеральной налоговой службой, Пенсионного фонда Российской Федерации, Фонда социального страхования Российской Федерации, Федеральной службы государственной регистрации, кадастра и картографии в соответствии с законодательством.

80. Запросы направляются в течение пяти рабочих дней со дня регистрации заявки в письменной форме на бумажном носителе или в форме электронного документа в соответствие с законодательством.

81. Результатом административной процедуры, предусмотренной в настоящей главе, является предоставление необходимой информации органами, указанными в пункте 79 настоящего Административного регламента в сроки, установленные законодательством.

Глава 24. Направление сводного расчета размера недополученных доходов в уполномоченный орган и его согласование

82. Основанием начала административной процедуры, предусмотренной в настоящей главе, является прием заявки с приложением документов, предусмотренных пунктом 6 Положения и пунктом 36 настоящего Административного регламента.

83. Министерство на основании расчетов размера недополученных доходов подготавливает сводный расчет размера недополученных доходов, составленный по форме, установленной правовым актом Министерства, и направляет его на согласование в уполномоченный орган в течение пяти рабочих дней со дня регистрации заявки.

84. Уполномоченный орган в течение семи рабочих дней со дня поступления сводного расчета размера недополученных доходов согласовывает размер недополученного дохода при условии соответствия указанного размера установленным тарифам на коммунальные услуги и непревышения объемов коммунальных услуг, заявленных при тарифном регулировании, в соответствии с Положением.

85. Результатом административной процедуры, предусмотренной в настоящей главе, является согласование (несогласование) уполномоченным органом сводного расчета размера недополученных доходов в соответствии с Положением.

Глава 25. Принятие решения о предоставлении субсидии (о предоставлении субсидии в пересчитанном размере) либо об отказе в предоставлении субсидии (об отказе в предоставлении субсидии в пересчитанном размере)

86. Основанием для начала административной процедуры, предусмотренной в настоящей главе, является поступление в Министерство согласованного уполномоченным органом сводного расчета размера недополученных доходов.

87. Общий срок для принятия решения о предоставлении субсидии (о предоставлении субсидии в пересчитанном размере) либо об отказе в предоставлении субсидии (об отказе в предоставлении субсидии в пересчитанном размере) не может превышать тридцати рабочих дней со дня регистрации заявки.

88. В случае если в ходе проверки расчетов размера недополученных доходов установлено, что данные расчеты не соответствуют требованиям, предусмотренным пунктом 11 Положения и пунктом 84 настоящего Административного регламента, они подлежат исключению при определении Министерством размера субсидии. В этом случае Министерством принимается решение о предоставлении субсидии в размере, уменьшенном на величину указанных недополученных доходов.

89. Основания для отказа в предоставлении субсидии установлены Положением и предусмотрены пунктом 44 настоящего Административного регламента.

90. Право на получение субсидии имеют Получатели, отвечающие в соответствии с пунктом 4 Положения одновременно следующим критериям:

1) наличие заключенных с потребителями договоров ресурсоснабжения;

2) эксплуатация объектов коммунальной инфраструктуры, необходимых для производства (реализации) коммунальных ресурсов, в соответствии с законодательством;

3) отсутствие фактов нецелевого и неэффективного использования ранее предоставленных из областного бюджета субсидий;

4) отсутствие задолженности по платежам в бюджеты бюджетной системы Российской Федерации и государственные внебюджетные фонды.

91. Предоставление субсидии осуществляется при соблюдении следующих условий в соответствии с пунктом 5 Положения:

1) наличие у Получателя подтвержденных недополученных доходов в соответствующем году;

2) представление в Министерство документов, предусмотренных пунктом 6 Положения и пунктом 36 настоящего Административного регламента, не позднее 1 ноября года, в котором предоставляются субсидии;

3) наличие письменного согласия Получателя на осуществление проверок соблюдения условий, целей и порядка предоставления субсидий.

В случае изменения у Получателя тарифа на коммунальные услуги и (или) изменения объема оказываемых коммунальных услуг Получатель представляет в Министерство документы в соответствии с абзацами восемнадцатым и девятнадцатым пункта 36 настоящего Административного регламента.

92. Решение о результатах предоставления государственной услуги принимается Министерством в письменной форме и доводится до сведения Получателя не позднее трех рабочих дней со дня его принятия путем направления почтового отправления с уведомлением о вручении и (или) по электронному адресу, указанному в заявке.

93. Результатом административной процедуры, предусмотренной в настоящей главе, является принятие решения о предоставлении субсидии (о предоставлении субсидии в пересчитанном размере) либо об отказе в предоставлении субсидии (об отказе в предоставлении субсидии в пересчитанном размере).

Глава 26. Заключение соглашения о предоставлении субсидии (дополнительного соглашения к соответствующему соглашению) и ее предоставление

94. Основанием для начала административной процедуры, предусмотренной в настоящей главе, является принятие решения о предоставлении субсидии (о предоставлении субсидии в пересчитанном размере).

95. Субсидии предоставляются на основании соглашений о предоставлении субсидий, заключаемых Министерством с Получателями (далее – соглашение) по форме, установленной правовым актом Министерства.

96. При заключении соглашения из общего объема субсидии исключаются суммы расходов на приобретение и доставку топливно-энергетических ресурсов для оказания услуг в сфере электро-, тепло- и горячего водоснабжения, подлежащих возмещению за счет средств областного бюджета в соответствии с постановлением Правительства Иркутской области от 10 июля 2014 года № 336-пп «Об утверждении Положения о предоставлении субсидий за счет средств областного бюджета в целях финансового обеспечения (возмещения) затрат, связанных с приобретением и доставкой топливно-энергетических ресурсов для оказания услуг в сфере электро-, тепло- и горячего водоснабжения».

97. Заключение соглашения о предоставлении субсидии (дополнительного соглашения к соответствующему соглашению) со стороны Министерства осуществляется путем его подписания министром либо уполномоченным лицом в Министерстве и Получателем в двух экземплярах.

98. Подписанное сторонами соглашение о предоставлении субсидии (дополнительное соглашение к соответствующему соглашению) подлежит регистрации в «Книге регистраций соглашений, государственных контрактов Министерства» путем присвоения номера соглашения, указания даты заключения соглашения.

После регистрации один экземпляр соглашения (дополнительного соглашения к соответствующему соглашению) передается Получателю.

99. Предоставление субсидий осуществляется путем перечисления денежных средств с лицевого счета Министерства на расчетные счета Получателя, открытые в кредитных организациях, в срок до 30 декабря текущего финансового года, но не ранее представления Получателем ежеквартального, предварительного годового отчетов в соответствии с пунктом 20 Положения.

100. Результатом административной процедуры, предусмотренной в настоящей главе, является заключение соглашения о предоставлении субсидии (дополнительного соглашения к соответствующему соглашению) и ее предоставление.

Раздел IV. ФОРМЫ КОНТРОЛЯ ЗА ПРЕДОСТАВЛЕНИЕМ ГОСУДАРСТВЕННОЙ УСЛУГИ

Глава 27. Порядок осуществления текущего контроля за соблюдением и исполнением ответственными должностными лицами Министерства положений Административного регламента и иных нормативных правовых актов, устанавливающих требования к предоставлению государственной услуги, а также принятием им решений

101. Основными задачами текущего контроля являются:

1) обеспечение своевременного и качественного предоставления государственной услуги;

2) выявление нарушений в сроках и качестве предоставления государственной услуги;

3) выявление и устранение причин и условий, способствующих ненадлежащему предоставлению государственной услуги;

4) принятие мер по надлежащему предоставлению государственной услуги.

102. Текущий контроль за исполнением настоящего Административного регламента осуществляется начальником отдела анализа нормативов и субсидирования ресурсоснабжающих организаций, начальником управления жилищной политики и стратегического развития Министерства, министром и представляет собой рассмотрение документов, отчетов должностных лиц Министерства подготавливаемых в процессе предоставления государственной услуги, а также рассмотрение жалоб Получателей.

103. Текущий контроль осуществляется постоянно.

Глава 28. Порядок и периодичность осуществления плановых и внеплановых проверок полноты и качества предоставления государственной услуги, в том числе порядок и формы контроля за полнотой и качеством предоставления государственной услуги

104. Одной из форм контроля за полнотой и качеством предоставления государственной услуги является проведение плановых и внеплановых проверок полноты и качества предоставления государственной услуги (далее – проверка).

105. Проведение плановых проверок осуществляется в соответствии с планом работы соответствующего Отдела на соответствующий календарный год.

106. Внеплановые проверки проводятся на основании письменного обращения Получателя о несвоевременном или некачественном предоставлении государственной услуги с приложением документов, подтверждающих данные доводы.

107. Проверки проводятся соответствующей комиссией, образуемой в Министерстве из числа государственных гражданских служащих Иркутской области в Министерстве, не участвующих в предоставлении государственной услуги (далее – комиссия). Состав комиссии и срок проведения проверки определяется правовым актом Министерства. Срок окончания проверки не может превышать тридцати календарных дней со дня начала проверки.

108. По результатам проведенной проверки составляется акт проверки, в котором описываются выявленные недостатки и предложения по их устранению.

109. Акт проверки, предусмотренный в пункте 108 настоящего Административного регламента, в течение трех календарных дней после истечения срока, установленного правовым актом Министерства, представляется министру для принятия соответствующего решения.

110. Получатель уведомляется о результатах внеплановой проверки в течение трех календарных дней со дня принятия соответствующего решения, если иное не установлено законодательством.

Глава 29. Ответственность должностных лиц Министерства за решения и действия (бездействие), принимаемые (осуществляемые) ими в ходе предоставления государственной услуги

111. Должностные лица Министерства несут персональную ответственность за несоблюдение сроков и последовательности совершения административных процедур (действий), предусмотренных в настоящем Административном регламенте, а также за несвоевременную подготовку необходимых изменений в настоящий Административный регламент. Обязанность соблюдения положений настоящего Административного регламента закрепляется в должностных регламентах должностных лиц министерства.

112. При выявлении нарушений прав Получателей в связи с исполнением настоящего Административного регламента виновные в нарушении должностные лица Министерства привлекаются к ответственности в соответствии с законодательством.

Глава 30. Положения, характеризующие требования к порядку и формам контроля за предоставлением государственной услуги, в том числе со стороны граждан, их объединений и организаций

113. Контроль за предоставлением государственной услуги, в том числе со стороны граждан, их объединений и организаций, осуществляется в соответствии с законодательством.

114. Контроль за предоставлением государственной услуги осуществляется также органами прокуратуры, иными надзорными органами в пределах их компетенции в соответствии с законодательством.

Раздел V. ДОСУДЕБНЫЙ (ВНЕСУДЕБНЫЙ) ПОРЯДОК ОБЖАЛОВАНИЯ РЕШЕНИЙ И ДЕЙСТВИЙ (БЕЗДЕЙСТВИЯ) МИНИСТЕРСТВА, А ТАКЖЕ ДОЛЖНОСТНЫХ ЛИЦ МИНИСТЕРСТВА

Глава 31. Информация для Получателя о его праве подать жалобу на решение и (или) действие (бездействие) органа, предоставляющего государственную услугу и (или) его должностных лиц, государственных гражданских служащих Иркутской области при предоставлении государственной услуги

115. Получатель имеет право обратиться с жалобой на решение и (или) действие (бездействие) Министерства и (или) его должностных лиц, при предостав-

лении государственной услуги (далее – жалоба) в порядке, предусмотренном в главе 34 настоящего раздела в соответствии с законодательством.

116. Положения настоящего раздела не распространяются на общественные отношения, связанные с обжалованием решений и (или) действий (бездействия) непосредственно министра, в соответствии с законодательством.

Глава 32. Предмет жалобы

117. Предметом жалобы являются решения и действия (бездействие) Министерства, его должностных лиц, в том числе в следующих случаях:

1) нарушение срока регистрации запроса о предоставлении государственной услуги;

2) нарушение срока предоставления государственной услуги;

3) требование у Получателей документов для предоставления государственной услуги, не предусмотренных нормативными правовыми актами Российской Федерации, нормативными правовыми актами Иркутской области, настоящим Административным регламентом;

4) отказ в приеме документов для предоставления государственной услуги, представление которых предусмотрено нормативными правовыми актами Российской Федерации, нормативными правовыми актами Иркутской области, настоящим Административным регламентом;

5) отказ в предоставлении государственной услуги, если основания отказа не предусмотрены федеральными законами и принятыми в соответствии с ними иными нормативными правовыми актами Российской Федерации, нормативными правовыми актами Иркутской области, настоящим Административным регламентом;

6) затребование при предоставлении государственной услуги платы, не предусмотренной нормативными правовыми актами Российской Федерации, нормативными правовыми актами Иркутской области, настоящим Административным регламентом;

7) отказ должностного лица Министерства в исправлении допущенных опечаток и ошибок в выданных в результате предоставления государственной услуги документах либо нарушение установленного срока таких исправлений.

Глава 33. Органы государственной власти и уполномоченные на рассмотрение жалобы должностные лица, которым может быть направлена жалоба

118. Жалоба подается в Министерство и рассматривается министром или уполномоченным должностным лицом.

Глава 34. Порядок подачи и рассмотрения жалобы

119. Жалоба подается в письменной форме на бумажном носителе, в электронной форме в Министерство.

120. Жалоба может быть направлена по почте, через соответствующий многофункциональный центр, с использованием информационно-телекоммуникационной сети «Интернет», официального сайта Министерства, единого портала государственных и муниципальных услуг либо портала, а также может быть принята при личном приеме Получателя.

121. Поступившая в Министерство жалоба в соответствии с требованиями законодательства подлежит регистрации в течение одного рабочего дня со дня ее поступления, и в течение трех рабочих дней со дня ее регистрации Получателю направляется уведомление о дате и месте ее рассмотрения

122. Жалоба в соответствии с требованиями Федерального закона № 210-ФЗ должна содержать:

1) наименование Министерства, его должностного лица, решения и действия (бездействие) которых обжалуются;

2) фамилию, имя, отчество (последнее – при наличии), сведения о месте жительства Получателя – физического лица либо наименование, сведения о месте нахождения Получателя – юридического лица, а также номер (номера) контактного телефона, адрес (адреса) электронной почты (при наличии), почтовый адрес, по которым должен быть направлен ответ Получателю;

3) сведения об обжалуемых решениях и действиях (бездействии) Министерства, его должностного лица;

4) доводы, на основании которых Получатель не согласен с решением и действием (бездействием) Министерства, его должностного лица. Заявителем могут быть представлены документы (при наличии), подтверждающие доводы Получателя, либо их копии.

123. Жалоба, поступившая в Министерство, подлежит рассмотрению министром или уполномоченным должностным лицом, которым обеспечивается выполнение требований, предусмотренных в настоящем разделе.

124. Порядок рассмотрения отдельных жалоб:

1) если в жалобе не указаны фамилия Получателя – физического лица либо наименование Получателя - юридического лица, или почтовый адрес, по которому должен быть направлен ответ Получателю, ответ на жалобу не дается;

2) при получении жалобы, в которой содержатся нецензурные либо оскорбительные выражения, угрозы жизни, здоровью и имуществу должностного лица Министерства, а также членам его семьи, Министерство вправе оставить жалобу без ответа по существу поставленных в ней вопросов и в течение семи дней в письменной форме на бумажном носителе или в электронной форме сообщить Получателю о недопустимости злоупотребления правом;

3) если текст письменной жалобы не поддается прочтению, ответ на жалобу не дается, о чем в течение семи дней со дня регистрации жалобы в письменной форме на бумажном носителе или в электронной форме сообщается Получателю, если его фамилия и почтовый адрес поддаются прочтению;

4) если в жалобе содержится вопрос, на который Получателю неоднократно давались письменные ответы по существу и в связи с ранее направляемыми жалобами, и при этом в жалобе не приводятся новые доводы или обстоятельства, министр или уполномоченное должностное лицо вправе принять решение о безосновательности очередной жалобы и прекращении переписки по данному вопросу при условии, что указанная жалоба и ранее направляемые жалобы направлялись в Министерство или одному и тому же должностному лицу в Министерстве. О данном решении Получатель уведомляется в письменной форме на бумажном носителе или в электронной форме в течение семи дней;

125. В случае установления в ходе или по результатам рассмотрения жалобы признаков состава административного правонарушения или преступления должностное лицо, наделенное полномочиями по рассмотрению жалоб, незамедлительно обеспечивает направление в установленном порядке имеющихся материалов в органы прокуратуры.

Если в жалобе содержатся сведения о подготавливаемом, совершаемом или совершенном ином противоправном деянии, а также о лице, его подготавливающем, совершающем или совершившем, жалоба подлежит направлению в государственный орган в соответствии с его компетенцией.

Глава 35. Сроки рассмотрения жалобы

126. Жалоба, поступившая в Министерство, подлежит рассмотрению должностным лицом, наделенным полномочиями по рассмотрению жалоб, в течение пятнадцати рабочих дней со дня ее регистрации, а в случае обжалования отказа Министерства, должностного лица Министерства в приеме документов у Получателя либо в исправлении допущенных опечаток и ошибок или в случае обжалования нарушения установленного срока таких исправлений - в течение пяти рабочих дней со дня ее регистрации.

Глава 36. Результат рассмотрения жалобы

127. По результатам рассмотрения жалобы Министерство принимает одно из следующих решений:

1) удовлетворяет жалобу, в том числе в форме отмены принятого решения, исправления допущенных Министерством опечаток и ошибок в выданных в результате предоставления государственной услуги документах, возврата Получателю денежных средств, взимание которых не предусмотрено нормативными правовыми актами Российской Федерации, нормативными правовыми актами Иркутской области, а также в иных формах в соответствии с законодательством;

2) отказывает в удовлетворении жалобы.

Глава 37. Порядок информирования Получателя о результатах рассмотрения жалобы

128. Не позднее дня, следующего за днем принятия решения, указанного в 127 настоящего Административного регламента, Получателю в письменной форме и по желанию Получателя в электронной форме направляется мотивированный ответ о результатах рассмотрения жалобы.

129. В ответе по результатам рассмотрения жалобы указываются:

1) наименование Министерства, должность, фамилия, имя, отчество (при наличии) его должностного лица, принявшего решение по жалобе;

2) номер, дата принятия решения, включая сведения о должностном лице, решение или действие (бездействие) которого обжалуется;

3) фамилия, имя, отчество или наименование Получателя;

4) мотивированное обоснование для принятия решения по жалобе;

5) принятое по жалобе решение;

6) в случае, если жалоба признана обоснованной, – сроки устранения выявленных нарушений, в том числе срок предоставления результата государственной услуги;

7) сведения о порядке обжалования принятого по жалобе решения.

Глава 38. Порядок обжалования решения по жалобе

130. Получатель вправе обжаловать решения по жалобе вышестоящему должностному лицу и (или) в судебном порядке в соответствии с законодательством.

Глава 39. Право Получателя на получение информации документов, необходимых для обоснования и рассмотрения жалобы

131. Получатель имеет право на получение информации и копий документов, необходимых для обоснования и рассмотрения жалобы, в том числе, по желанию Получателя, в электронной форме в соответствии с законодательством.

Глава 40. Способы информирования Получателей о порядке подачи и рассмотрения жалобы

132. Способами информирования Получателей о порядке подачи и рассмотрения жалобы являются:

1) личное обращение Получателей в Министерство;

2) через организации почтовой связи;

3) с помощью средств электронной связи (направление письма на адрес электронной почты Министерства, официальный сайт Министерства);

4) через портал;

5) с помощью телефонной и факсимильной связи.

133. Личный прием должностными лицами Министерства проводится в установленном порядке по предварительной записи.

134. Запись Получателей проводится в установленном порядке при обращении в приемную Министерства или с использованием средств телефонной связи по номерам телефонов (3952) 200-750, 21-48-01, которые размещаются соответственно на интернет-портале Иркутской области по адресу: http://www.irkobl.ru и официальном сайте Министерства по вышеуказанному адресу.

135. Уполномоченное в Министерстве должностное лицо, осуществляющее запись Получателей на личный прием, информирует Получателя о дате, времени, месте приема, должности, фамилии, имени и отчестве должностного лица, осуществляющего прием.

Министр жилищной политики, энергетики и транспорта Иркутской области
А.П. Капитонов

Приложение
к административному регламенту
предоставления государственной услуги
«Предоставление субсидий за счет средств
областного бюджета в целях возмещения
недополученных доходов в связи с
оказанием услуг в сфере электро-, газо-,
тепло- и водоснабжения, водоотведения и
очистки сточных вод»

БЛОК-СХЕМА
ПРЕДОСТАВЛЕНИЯ ГОСУДАРСТВЕННОЙ УСЛУГИ

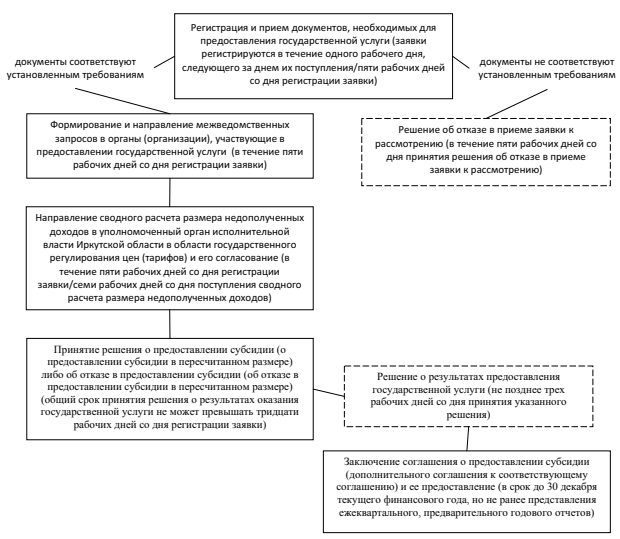

Министр жилищной политики, энергетики и транспорта Иркутской области
А.П. Капитонов

МИНИСТЕРСТВО ЗДРАВООХРАНЕНИЯ ИРКУТСКОЙ ОБЛАСТИ

П Р И К А З

30.12.2015 г. **№ 132-мпр**

Иркутск

Об утверждении структуры областного государственного автономного учреждения здравоохранения «Городская Ивано-Матренинская детская клиническая больница»

В соответствии с приказом Министерства здравоохранения и социального развития Российской Федерации от 16 апреля 2012 года № 366н «Об утверждении Порядка оказания педиатрической помощи», руководствуясь пунктами 8, 9 Положения о министерстве здравоохранения Иркутской области, утвержденного постановлением Правительства Иркутской области от 16 июля 2010 года № 174-пп,

П Р И К А З Ы В А Ю:

1. Утвердить структуру областного государственного автономного учреждения здравоохранения «Городская Ивано-Матренинская детская клиническая больница» (прилагается).

2. Настоящий приказ подлежит официальному опубликованию.

Министр О.Н. Ярошенко

Приложение к приказу
министерства
здравоохранения
Иркутской области
От 30.12.2015 г. №132-мпр

Структура
областного государственного автономного учреждения здравоохранения
«Городская Ивано-Матренинская детская клиническая больница»

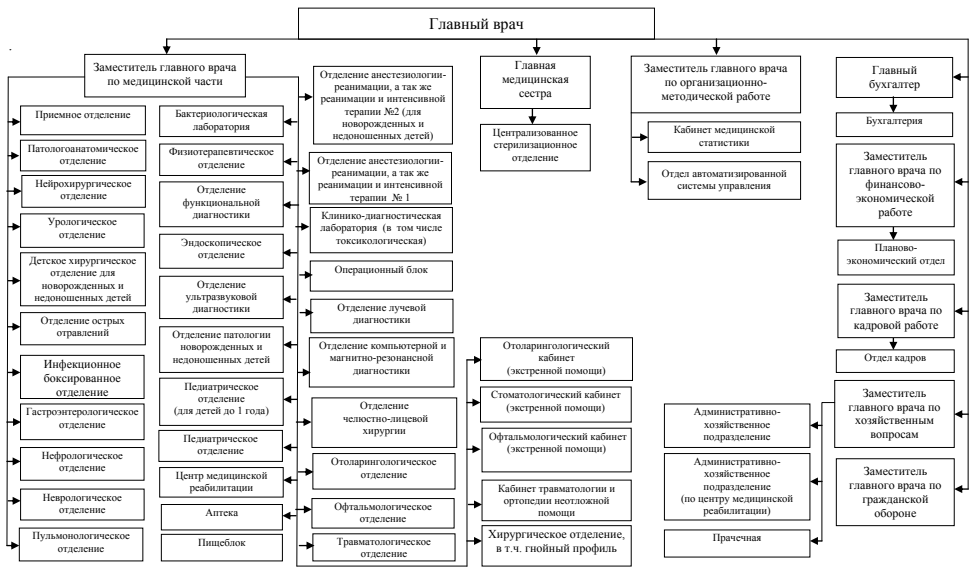

МИНИСТЕРСТВО ЗДРАВООХРАНЕНИЯ ИРКУТСКОЙ ОБЛАСТИ

П Р И К А З

от 30.12.2015 г. **№ 135-мпр**

Иркутск

О признании утратившим силу приказ министерства здравоохранения Иркутской области от 12 января 2015 года № 1-мпр

В целях приведения в соответствие с действующим законодательством, руководствуясь пунктом 9 Положения о министерстве здравоохранения Иркутской области, утвержденного постановлением Правительства Иркутской области от 16 июля 2010 года № 174-пп,

П Р И К А З Ы В А Ю:

1. Признать утратившим силу приказ министерства здравоохранения Иркутской области от 12 января 2015 года № 1-мпр «Об оказании медицинской помощи при искусственном прерывании беременности в сроке до 12 недель и проведении психологического консультирования женщин, планирующих прерывать беременность в Иркутской области».

2. Настоящий приказ подлежит официальному опубликованию.

Министр О.Н. Ярошенко

МИНИСТЕРСТВО ЗДРАВООХРАНЕНИ ИРКУТСКОЙ ОБЛАСТИ

П Р И К А З

от 30.12.2015 г. **№ 136-мпр**

Иркутск

О признании утратившим силу приказ министерства здравоохранения Иркутской области от 22 декабря 2011 года № 155-мпр

В целях приведения в соответствие с действующим законодательством, руководствуясь пунктом 9 Положения о министерстве здравоохранения Иркутской области, утвержденного постановлением Правительства Иркутской области от 16 июля 2010 года № 174-пп,

П Р И К А З Ы В А Ю:

1. Признать утратившим силу приказ министерства здравоохранения Иркутской области от 22 декабря 2011 года № 155-мпр «Об организации оказания медицинской помощи при преждевременных родах в Иркутской области».

2. Настоящий приказ подлежит официальному опубликованию.

Министр О.Н. Ярошенко

МИНИСТЕРСТВО ЖИЛИЩНОЙ ПОЛИТИКИ, ЭНЕРГЕТИКИ И ТРАНСПОРТА ИРКУТСКОЙ ОБЛАСТИ

П Р И К А З

30.12.2015 г. № 199-мпр

Иркутск

Об утверждении Положения о порядке принятия лицами, замещающими в министерстве жилищной политики, энергетики и транспорта Иркутской области должности государственной гражданской службы Иркутской области, наград, почетных и специальных званий (за исключением научных) иностранных государств, международных организаций, а также политических партий, других общественных объединений и религиозных объединений

В соответствии с Указом Президента Российской Федерации от 10 октября 2015 года № 506 «Об утверждении Положения о порядке принятия лицами, замещающими отдельные государственные должности Российской Федерации, отдельные должности федеральной государственной службы, почетных и специальных званий, наград и иных знаков отличия иностранных государств, международных организаций, политических партий, иных общественных объединений и других организаций», руководствуясь статьей 21 Устава Иркутской области:

1. Утвердить Положение о порядке принятия лицами, замещающими в министерстве жилищной политики, энергетики и транспорта Иркутской области должности государственной гражданской службы Иркутской области, наград, почетных и специальных званий (за исключением научных) иностранных государств, международных организаций, а также политических партий, других общественных объединений и религиозных объединений (прилагается).

2. Настоящий приказ вступает в силу с 1 января 2016 года, подлежит официальному опубликованию и размещению на официальном сайте министерства жилищной политики, энергетики и транспорта Иркутской области в информационно-телекоммуникационной сети «Интернет».

Министр жилищной политики, энергетики и транспорта Иркутской области
А.П. Капитонов

Утверждено
приказом министерства жилищной политики,
энергетики и транспорта Иркутской области
от 30.12.2015 г. № 199-мпр

ПОЛОЖЕНИЕ
О ПОРЯДКЕ ПРИНЯТИЯ ЛИЦАМИ, ЗАМЕЩАЮЩИМИ В МИНИСТЕРСТВЕ ЖИЛИЩНОЙ ПОЛИТИКИ, ЭНЕРГЕТИКИ И ТРАНСПОРТА ИРКУТСКОЙ ОБЛАСТИ ДОЛЖНОСТИ ГОСУДАРСТВЕННОЙ ГРАЖДАНСКОЙ СЛУЖБЫ ИРКУТСКОЙ ОБЛАСТИ, НАГРАД, ПОЧЕТНЫХ И СПЕЦИАЛЬНЫХ ЗВАНИЙ (ЗА ИСКЛЮЧЕНИЕМ НАУЧНЫХ) ИНОСТРАННЫХ ГОСУДАРСТВ, МЕЖДУНАРОДНЫХ ОРГАНИЗАЦИЙ, А ТАКЖЕ ПОЛИТИЧЕСКИХ ПАРТИЙ, ДРУГИХ ОБЩЕСТВЕННЫХ ОБЪЕДИНЕНИЙ И РЕЛИГИОЗНЫХ ОБЪЕДИНЕНИЙ

1. Настоящим Положением регулируются вопросы о порядке принятия лицами, замещающими в министерстве жилищной политики, энергетики и транспорта Иркутской области должности государственной гражданской службы Иркутской области (далее – государственный гражданский служащий), с разрешения представителя нанимателя наград, почетных и специальных званий (за исключением научных) иностранных государств, международных организаций, а также политических партий, других общественных объединений и религиозных объединений (далее – награда, звание).

2. Государственный гражданский служащий, получивший награду, звание либо уведомленный иностранным государством, международной организацией, а также политической партией, другим общественным объединением и религиозным объединением о предстоящем их получении, в течение 3 рабочих дней со дня наступления соответствующего факта представляет представителю нанимателя ходатайство о разрешении принять награду, звание (далее – ходатайство) от иностранного государства, международной организации, а также политических партий, других общественных объединений и религиозных объединений по форме, предусмотренной в приложении 1 к настоящему Положению.

Одновременно государственному гражданскому служащему, получившему награду, звание до принятия представителем нанимателя решения по результатам рассмотрения ходатайства, следует передать награду и оригиналы документов к ней, оригиналы документов к званию на ответственное хранение в соответствующее внутриструктурное подразделение министерства жилищной политики, энергетики и транспорта Иркутской области по вопросам государственной гражданской службы и кадрам (далее – Отдел).

3. К ходатайству прилагаются:

1) копии документов к награде, званию;

2) описание награды;

3) другие документы, в том числе содержащие характеристики награды, звания и правила использования;

4) фотография награды в цветном изображении.

4. Факт передачи награды и оригиналов документов к ней, оригиналов документов к званию оформляется актом приема-передачи, который составляется в двух экземплярах (один экземпляр для государственного гражданского служащего, второй экземпляр для Отдела) и регистрируется в день передачи награды и оригиналов документов к ней, оригиналов документов к званию на ответственное хранение в журнале учета актов приема-передачи наград, полученных лицами, замещающими в министерстве жилищной политики, энергетики и транспорта Иркутской области должности государственной гражданской службы Иркутской области (далее – журнал 1). Формы акта приема-передачи и журнала 1 предусмотрены соответственно в приложениях 2 и 3 к настоящему Положению.

Журнал 1 должен быть пронумерован, прошнурован и скреплен печатью.

До передачи награды по акту приема-передачи ответственность за утрату или повреждение награды несет государственный гражданский служащий в соответствии с законодательством.

5. Государственный гражданский служащий, отказавшийся от награды, звания, в течение 3 рабочих дней со дня наступления соответствующего факта представляет представителю нанимателя уведомление об отказе в получении награды, звания (далее – уведомление) по форме, предусмотренной в приложении 4 к настоящему Положению.

6. В случае если государственный гражданский служащий получил награду, звание или отказался от них во время служебной командировки, срок представления ходатайства либо уведомления представителю нанимателя, передачи награды и оригиналов документов к ней в Отдел исчисляется со дня возвращения его из служебной командировки.

7. В случае если государственный гражданский служащий по не зависящей от него причине не может представить ходатайство либо уведомление, передать награду и оригиналы документов к ней, оригиналы документов к званию в сроки, указанные в пунктах 2 - 6 настоящего Положения, он обязан представить ходатайство либо уведомление, передать награду и оригиналы документов к ней, оригиналы документов к званию не позднее следующего рабочего дня после устранения такой причины.

8. Представитель нанимателя после рассмотрения ходатайства либо уведомления в срок не более 7 рабочих дней и при принятии соответствующего решения, направляет указанное ходатайство либо уведомление в Отдел для регистрации в журнале учета ходатайств о принятии наград, почетных и специальных званий (за исключением научных) иностранных государств, международных организаций, а также политических партий, других общественных объединений и религиозных объединений, и уведомлений об отказе в их принятии (далее – журнал 2). Форма журнала 2 предусмотрена в приложении 5 к настоящему Положению.

Журнал 2 должен быть пронумерован, прошнурован и скреплен печатью.

Отдел в течение 10 рабочих дней со дня получения от представителя нанимателя ходатайства либо уведомления, осуществляет регистрацию в журнале 2, сообщает государственному гражданскому служащему, представившему ходатайство либо уведомление, о принятом решении представителя нанимателя и выдает ему копию ходатайства либо уведомления под роспись.

Оригинал ходатайства либо уведомления приобщается к личному делу государственного гражданского служащего.

9. В случае удовлетворения представителем нанимателя ходатайства государственного гражданского служащего, указанного в абзаце втором пункта 2 настоящего Положения, Отдел в течение 10 рабочих дней со дня получения от представителя нанимателя ходатайства передает такому государственному гражданскому служащему награду и оригиналы документов к ней, оригиналы документов к званию по акту приема-передачи, указанному в пункте 4 настоящего Положения.

Копии документов к награде, званию приобщаются к личному делу государственного гражданского служащего.

10. В случае отказа представителя нанимателя в удовлетворении ходатайства государственного гражданского служащего, указанного в абзаце втором пункта 2 настоящего Положения, Отдел в течение 10 рабочих дней обеспечивает направление в установленном порядке награды и оригиналов документов к ней, оригиналов документов к званию в соответствующий орган иностранного государства, международной организации, а также политической партии, другого общественного объединения и религиозного объединения.

Министр жилищной политики, энергетики и транспорта Иркутской области
А.П. Капитонов

Приложение 1
к Положению о порядке принятия государственными гражданскими служащими Иркутской области в министерстве жилищной политики, энергетики и транспорта Иркутской области наград, почетных и специальных званий (за исключением научных) иностранных государств, международных организаций, а также политических партий, других общественных объединений и религиозных объединений

Форма

_____
(должность, Ф.И.О. представителя нанимателя)
от _____
(Ф.И.О., наименование должности государственной
_____
гражданской службы Иркутской области,
замещаемой
_____
государственным гражданским служащим
Иркутской области)

Ходатайство
о разрешении принять награду, почетное и специальное звание (за исключением научного) иностранного государства, международной организации, а также политической партии, других общественных объединений и религиозных объединений

Прошу разрешить мне принять
_____
(наименование награды, почетного и специального звания
_____
(за исключением научного) иностранных государств, международных организаций, а также политических
_____
партий, других общественных объединений и религиозных объединений
(далее – награда, звание)
_____
(за какие заслуги награжден(а) и кем, за какие заслуги присвоено и кем)
_____.
(дата и место вручения документов к награде, званию)
Документы к награде, званию, (нужное подчеркнуть)[1]
_____
(наименование награды, звания)
_____
(наименование документов к награде, званию)

сданы в установленном порядке по акту приема-передачи
от «___»_____ 20__г. № ___

« _____» _____20 _____г. _____ _____
(подпись) (расшифровка подписи государственного гражданского служащего Иркутской области)

Получение награды, звания _____.
(разрешено, запрещено)
« _____» _____20 _____г. _____ _____
(подпись) (расшифровка подписи представителя нанимателя)

Министр жилищной политики, энергетики и транспорта Иркутской области
А.П. Капитонов

Приложение 2
к Положению о порядке принятия государственными гражданскими служащими Иркутской области в министерстве жилищной политики, энергетики и транспорта Иркутской области наград, почетных и специальных званий (за исключением научных) иностранных государств, международных организаций, а также политических партий, других общественных объединений и религиозных объединений

Форма

АКТ
приема-передачи №_____

«____» _____20____г. г. Иркутск

_____
(Ф.И.О
_____
наименование должности государственной гражданской службы Иркутской области,
_____
замещаемой государственным гражданским служащим Иркутской области)
сдает, а _____
(Ф.И.О
_____
наименование должности государственной гражданской службы Иркутской области,
_____,
замещаемой государственным гражданским служащим Иркутской области
(далее- должность)
принимает

№ п/п	Наименование награды, почетных и специальных званий (за исключением научных) иностранных государств, международных организаций, а также политических партий, других общественных объединений и религиозных объединений (далее – награда, звание)	Наименование документов к награде, званию	Краткое ъописание награды
1.			
2.			
Итого:			

Сдал:
_____ _____ _____
(наименование должности) (подпись) (расшифровка подписи)

Принял:
_____ _____ _____
(наименование должности) (подпись) (расшифровка подписи)

Министр жилищной политики, энергетики и транспорта Иркутской области
А.П. Капитонов

Приложение 3
к Положению о порядке принятия государственными гражданскими служащими Иркутской области в министерстве жилищной политики, энергетики и транспорта Иркутской области наград, почетных и специальных званий (за исключением научных) иностранных государств, международных организаций, а также политических партий, других общественных объединений и религиозных объединений

Форма

ЖУРНАЛ
учета актов приема-передачи наград, полученных лицами, замещающими в министерстве жилищной политики, энергетики и транспорта Иркутской области должности государственной гражданской службы Иркутской области

№ п/п	Дата	Наименование награды и оригиналов документов к ней, оригиналов документов к званию (далее – документы)	Ф.И.О. лица, замещающего должность государственной гражданской службы Иркутской области, сдавшего награду, документы	Подпись лица, замещающего должность государственной гражданской службы Иркутской области, сдавшего награду, документы	Ф.И.О. ответственного лица, принявшего награду, документы	Подпись ответственного лица, принявшего награду, документы	Примечание
1	2	3	4	5	6	7	8

Министр жилищной политики, энергетики и транспорта Иркутской области
А.П. Капитонов

Приложение 4
к Положению о порядке принятия государственными гражданскими служащими Иркутской области в министерстве жилищной политики, энергетики и транспорта Иркутской области наград, почетных и специальных званий (за исключением научных) иностранных государств, международных организаций, а также политических партий, других общественных объединений и религиозных объединений

Форма

_____
(должность, Ф.И.О.
представителя нанимателя)
от _____
(Ф.И.О., наименование должности
государственной
_____
гражданской службы Иркутской области,
замещаемой
_____
государственным гражданским служащим
Иркутской области)

Уведомление
об отказе в получении награды, почетного и специального звания (за исключением научного) иностранного государства, международной организации, а также политической партии, других общественных объединений и религиозных объединений

Уведомляю о принятом мною решении отказаться от получения
_____
(наименование награды, почетного и специального звания (за исключением научного)
_____
иностранных государств, международных организаций, а также политических партий,
_____
других общественных объединений и религиозных объединений)
_____.
(за какие заслуги награжден(а) и кем, за какие заслуги присвоено и кем)
« _____» _____20 _____г. _____ _____
(подпись) (расшифровка подписи)

Рассмотрено
« _____» _____20 _____г. _____ _____
(подпись) (расшифровка подписи)

Министр жилищной политики, энергетики и транспорта Иркутской области
А.П. Капитонов

---

1 Заполняется, в случае передачи награды и оригиналов документов к ней, оригиналов документов к званию, на ответственное хранение в соответствии с Положением о порядке принятия лицами, замещающими в министерстве жилищной политики, энергетики и транспорта Иркутской области должности государственной гражданской службы Иркутской области, наград, почетных и специальных званий (за исключением научных) иностранных государств, международных организаций, а также политических партий, других общественных объединений и религиозных объединений

Приложение 5
к Положению о порядке принятия государственными гражданскими служащими Иркутской области в министерстве жилищной политики, энергетики и транспорта Иркутской области наград, почетных и специальных званий (за исключением научных) иностранных государств, международных организаций, а также политических партий, других общественных объединений и религиозных объединений

Форма

ЖУРНАЛ
учета ходатайств о принятии наград, почетных и специальных званий (за исключением научных) иностранных государств, международных организаций, а также политических партий, других общественных объединений и религиозных объединений, и уведомлений об отказе в их принятии

№ п/п	Ходатайство, уведомление		Ф.И.О., лица, замещающего должность государственной гражданской службы Иркутской области, подавшего ходатайство или уведомление	Результаты рассмотрения	Ф.И.О., подпись ответственного лица, принявшего ходатайство или уведомление	Примечание
	дата поступления	краткое содержание				
1	2	3	4	5	6	7

Министр жилищной политики, энергетики и транспорта Иркутской области
А.П. Капитонов

МИНИСТЕРСТВО ЗДРАВООХРАНЕНИЯ ИРКУТСКОЙ ОБЛАСТИ
П Р И К А З
30.12.2015 г. Иркутск №131-мпр

Об утверждении структуры областного государственного бюджетного учреждения здравоохранения «Иркутская областная инфекционная клиническая больница»

В соответствии с приказом Министерства здравоохранения Российской Федерации от 17 сентября 1993 года № 220 «О мерах по развитию и совершенствованию инфекционной службы в Российской Федерации», руководствуясь пунктами 8, 9 Положения о министерстве здравоохранения Иркутской области, утвержденного постановлением Правительства Иркутской области от 16 июля 2010 года № 174-пп,

П Р И К А З Ы В А Ю:

1. Утвердить структуру областного государственного бюджетного учреждения здравоохранения «Иркутская областная инфекционная клиническая больница» (прилагается).

2. Настоящий приказ подлежит официальному опубликованию.

Министр
О.Н. Ярошенко

Приложение к приказу
министерства здравоохранения
Иркутской области
от 30.12.2015 г.№131-мпр

Структура областного государственного бюджетного учреждения здравоохранения
«Иркутская областная инфекционная клиническая больница»

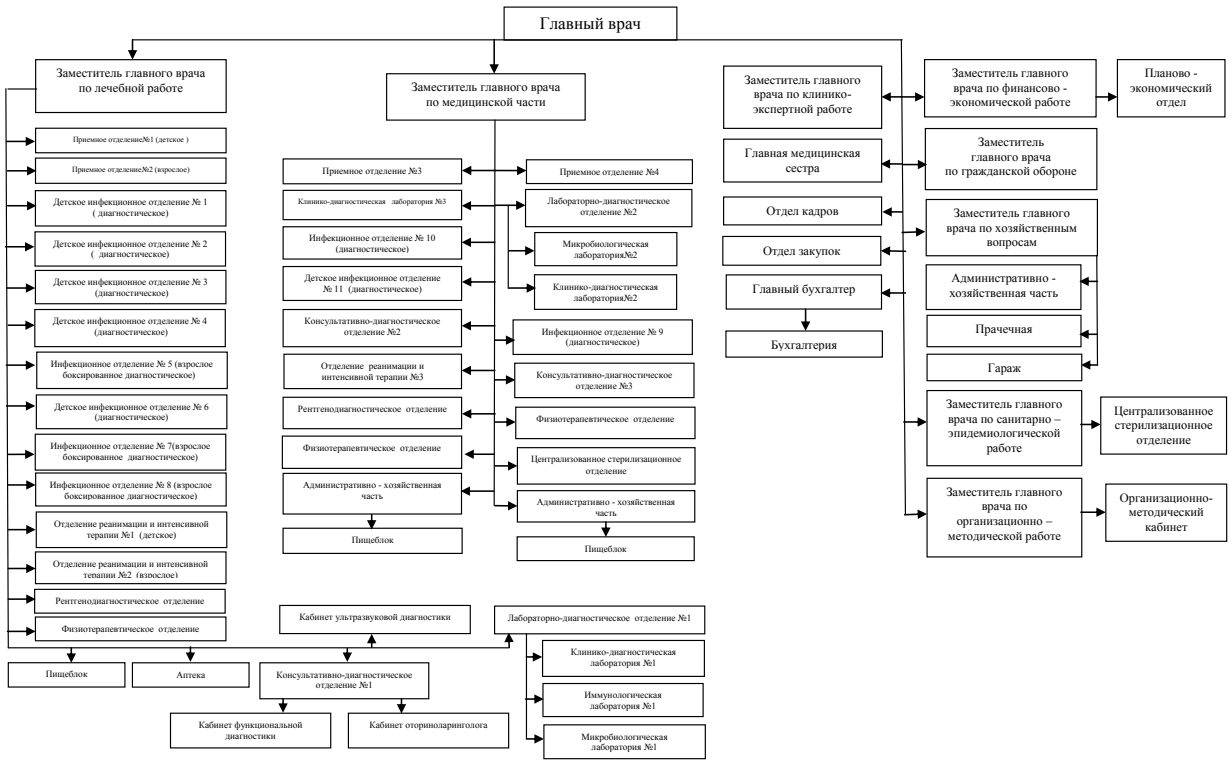

У К А З
ГУБЕРНАТОРА ИРКУТСКОЙ ОБЛАСТИ

29 февраля 2016 года № 45-уг
Иркутск

О внесении изменений в административный регламент предоставления государственной услуги по проведению государственной экспертизы проектов освоения лесов

Руководствуясь статьей 59 Устава Иркутской области,

П О С Т А Н О В Л Я Ю:

1. Внести в административный регламент предоставления государственной услуги по проведению государственной экспертизы проектов освоения лесов, утвержденный указом Губернатора Иркутской области от 6 декабря 2012 года № 393-уг (далее – административный регламент), следующие изменения:

1) подпункт «а» пункта 2 после слова «граждане» дополнить словами «, индивидуальные предприниматели»;

2) дополнить пунктом 13^2 следующего содержания:

«13^2. Агентство при предоставлении государственной услуги не вправе требовать от заявителей или их представителей осуществления действий, в том числе согласований, необходимых для получения государственной услуги и связанных с обращением в иные государственные органы и организации, за исключением получения услуг, включенных в перечень услуг, которые являются необходимыми и обязательными для предоставления государственных услуг исполнительными органами государственной власти Иркутской области и предоставляются организациями, участвующими в предоставлении государственных услуг исполнительными органами государственной власти Иркутской области, утвержденный Правительством Иркутской области.»;

3) пункт 15 изложить в следующей редакции:

«15. Срок предоставления государственной услуги с учетом продления срока проведения государственной экспертизы, положений пункта 27 настоящего административного регламента не может превышать 48 календарных дней со дня представления документов в агентство.

Заключение государственной экспертизы направляется Агентством заявителю в течение 7 календарных дней после его утверждения.»;

4) подпункт «в» пункта 19 признать утратившим силу;

5) пункт 20 изложить в следующей редакции:

«20. Основания для отказа в приеме документов, необходимых для предоставления государственной услуги, отсутствуют.»;

6) пункт 20^1 признать утратившим силу;

7) пункт 23 изложить в следующей редакции:

«23. В соответствии с Перечнем услуг, которые являются необходимыми и обязательными для предоставления государственных услуг исполнительными органами государственной власти Иркутской области и предоставляются организациями, участвующими в предоставлении государственных услуг исполнительными органами государственной власти Иркутской области, утвержденным постановлением Правительства Иркутской области от 30 декабря 2011 года № 423-пп, услуги, которые являются необходимыми и обязательными для предоставления государственной услуги, отсутствуют.»;

8) пункт 25 изложить в следующей редакции:

«25. Плата за предоставление услуг, которые являются необходимыми и обязательными для предоставления государственной услуги, отсутствует.»;

9) в абзацах первом, втором пункта 27 слово «федеральной» исключить;

10) наименование главы 19 изложить в следующей редакции:

«Глава 19. ПОКАЗАТЕЛИ ДОСТУПНОСТИ И КАЧЕСТВА ГОСУДАРСТВЕННОЙ УСЛУГИ, В ТОМ ЧИСЛЕ КОЛИЧЕСТВО ВЗАИМОДЕЙСТВИЙ ЗАЯВИТЕЛЯ С ДОЛЖНОСТНЫМИ ЛИЦАМИ ПРИ ПРЕДОСТАВЛЕНИИ ГОСУДАРСТВЕННОЙ УСЛУГИ И ИХ ПРОДОЛЖИТЕЛЬНОСТЬ, ВОЗМОЖНОСТЬ ПОЛУЧЕНИЯ ГОСУДАРСТВЕННОЙ УСЛУГИ В МНОГОФУНКЦИОНАЛЬНОМ ЦЕНТРЕ ПРЕДОСТАВЛЕНИЯ ГОСУДАРСТВЕННЫХ И МУНИЦИПАЛЬНЫХ УСЛУГ, ВОЗМОЖНОСТЬ ПОЛУЧЕНИЯ ИНФОРМАЦИИ О ХОДЕ ПРЕДОСТАВЛЕНИЯ ГОСУДАРСТВЕННОЙ УСЛУГИ, В ТОМ ЧИСЛЕ С ИСПОЛЬЗОВАНИЕМ ИНФОРМАЦИОННО-КОММУНИКАЦИОННЫХ ТЕХНОЛОГИЙ»;

11) дополнить пункт 33 подпунктом «д» следующего содержания:

«д) количество взаимодействий заявителя с должностными лицами агентства при предоставлении государственной услуги - не более двух раз.»;

12) дополнить пунктом 33^2 следующего содержания:

«33^2. Предоставление государственной услуги в электронной форме осуществляется в соответствии с этапами перехода на предоставление услуг (функций) в электронном виде, прилагаемыми к распоряжению Правительства Российской Федерации от 17 декабря 2009 года № 1993-р, и планом перехода на предоставление в электронном виде государственных услуг исполнительными органами государственной власти Иркутской области, утвержденным постановлением Правительства Иркутской области от 14 июня 2012 года № 344-пп, и предусматривает два этапа:

I этап – возможность получения информации о государственной услуге посредством Портала;

II этап – возможность копирования и заполнения в электронном виде форм заявлений и иных документов, необходимых для получения государственной услуги, размещенных на Портале.»;

13) в подпункте «б» пункта 35 слово «федеральной» исключить;

14) пункт 37 изложить в следующей редакции:

«37. В течение 3 дней с даты регистрации поступивших документов агентством осуществляется проверка их комплектности. При несоблюдении требований, указанных в пункте 17 настоящего административного регламента, документы возвращаются заявителю с указанием причин возврата.»;

15) наименование главы 22 после слова «РАССМОТРЕНИЕ» дополнить словами «ПРЕДСТАВЛЕННЫХ В АГЕНТСТВО»;

16) в пункте 39:

абзац второй изложить в следующей редакции:

«В срок до 20 календарных дней со дня регистрации документов экспертная комиссия рассматривает проект освоения лесов, принимает решение, которое оформляется в письменном виде и предоставляется должностному лицу агентства, ответственному за подготовку и оформление документов, являющихся результатом предоставления государственной услуги.»;

дополнить абзацем третьим следующего содержания:

«Срок рассмотрения документов экспертной комиссией и принятия решения может быть продлен в зависимости от содержания проекта освоения лесов, но не более чем на 10 календарных дней. Основанием для продления срока рассмотрения документов и принятия решения является необходимость получения дополнительных сведений о мероприятиях, содержащихся в проекте освоения лесов. Решение о продлении срока государственной экспертизы принимается в течение 15 календарных дней со дня регистрации заявления. Заявителю в течение 2 рабочих дней со дня принятия такого решения направляется уведомление с указанием срока продления и необходимости предоставления дополнительной информации.»;

17) в пункте 41 цифру «7» заменить цифрами «10»;

18) в пункте 44:

слова «со дня получения документов, являющихся результатом предоставления государственной услуги,» заменить словами «после утверждения заключения государственной экспертизы»;

слово «федеральной» исключить;

19) абзац второй пункта 45 изложить в следующей редакции:

«Текущий контроль осуществляется постоянно.»;

20) в подпункте «б» пункта 56 слово «федеральной» исключить;

21) пункт 59 изложить в следующей редакции:

«59. Порядок рассмотрения отдельных жалоб:

а) если в жалобе не указаны фамилия заявителя – физического лица либо наименование заявителя – юридического лица, а также адрес электронной почты или почтовый адрес, по которым должен быть направлен ответ заявителю, ответ на жалобу не дается;

б) при получении жалобы, в которой содержатся нецензурные или оскорбительные выражения, угрозы жизни, здоровью или имуществу должностного лица, а также членам его семьи, руководитель агентства оставляет жалобу без ответа по существу поставленных в ней вопросов и в течение 7 рабочих дней в письменной форме на бумажном носителе или в электронной форме сообщает лицу, направившему жалобу, о недопустимости злоупотребления правом;

в) если текст письменной жалобы не поддается прочтению, ответ на жалобу не дается, о чем в течение 7 рабочих дней со дня регистрации жалобы в письменной форме на бумажном носителе или в электронной форме сообщается лицу, направившему жалобу, в том случае, если его фамилия и почтовый адрес (адрес электронной почты) поддаются прочтению;

г) если в жалобе содержится вопрос, на который заявителю неоднократно давались письменные ответы по существу и в связи с ранее направляемыми жалобами, при этом в жалобе не приводятся новые доводы или обстоятельства, руководитель агентства принимает решение о безосновательности очередной жалобы и прекращении переписки по данному вопросу при условии, что указанная жалоба и ранее направляемые жалобы направлялись в агентство. О данном решении лицо, направившее жалобу, уведомляется в письменной форме на бумажном носителе или в электронной форме в течение 7 рабочих дней.»;

22) главу 34 признать утратившей силу;

23) в подпункте «б» пункта 67 слово «федеральной» исключить;

24) приложение 3 к административному регламенту изложить в новой редакции (прилагается).

2. Настоящий указ вступает в силу через десять календарных дней после дня его официального опубликования.

С.Г. Левченко

Приложение
к указу Губернатора Иркутской области
от 29 февраля 2016 года № 45-уг

«Приложение 3
к административному регламенту
предоставления государственной услуги
по проведению государственной экспертизы
проектов освоения лесов

БЛОК-СХЕМА
ПРЕДОСТАВЛЕНИЯ ГОСУДАРСТВЕННОЙ УСЛУГИ

прием и регистрация представленных в агентство документов, проверка их комплектности (3 дня с даты регистрации поступивших документов)

\/

рассмотрение представленных в агентство документов экспертной комиссией и принятие решения о соответствии (несоответствии) предусмотренных проектом освоения лесов мероприятий по использованию, охране, защите и воспроизводству лесов целям и видам освоения лесов, лесохозяйственному регламенту лесничества, лесопарка, лесному плану Иркутской области, законодательству Российской Федерации (до 20 календарных дней с даты поступления заявления и документов, при продлении срока – до 30 календарных дней с даты поступления заявления и документов)

\/

подготовка и оформление документов, являющихся результатом предоставления государственной услуги (в течение 10 календарных дней со дня получения решения экспертной комиссии)

\/

направление документов, являющихся результатом предоставления государственной услуги (не позднее 7 календарных дней после утверждения заключения государственной экспертизы)

».

МИНИСТЕРСТВО ОБРАЗОВАНИЯ ИРКУТСКОЙ ОБЛАСТИ

П Р И К А З

29 декабря 2015 года **№ 133-мпр**

Иркутск

О внесении изменений в приказ министерства образования Иркутской области от 3 декабря 2012 года № 55-мпр

В целях приведения в соответствие с законодательством Российской Федерации, в соответствие с Федеральным законом от 28 июня 2014 года № 172-ФЗ «О стратегическом планировании в Российской Федерации», Законом Иркутской области от 1 октября 2015 года № 71-ОЗ «О внесении изменений в отдельные законы Иркутской области» руководствуясь Положением о министерстве образования Иркутской области, утвержденным постановлением Правительства Иркутской области от 29 декабря 2009 года № 391/170-пп, статьей 21 Устава Иркутской области

П Р И К А З Ы В А Ю:

1. Внести Положение о правотворческой деятельности в министерстве образования Иркутской области, утвержденное приказом министерства образования Иркутской области от 3 декабря 2012 года № 55-мпр «Об отдельных вопросах организации деятельности министерства образования Иркутской области» (далее – приказ), следующие изменения:

1) в пункте 2 после слов «Губернатором Иркутской области,» дополнить словами «Правительством Иркутской области,»;

2) подпункт 3 пункта 9 изложить в следующей редакции:

«3) исполнения поручений Губернатора Иркутской области, первого заместителя Губернатора Иркутской области - Председателя Правительства Иркутской области, заместителей Губернатора Иркутской области, заместителей Председателя Правительства Иркутской области;»;

3) наименование главы 6 изложить в следующей редакции:

«Глава 6. Порядок подготовки проектов законов Иркутской области, правовых актов Губернатора Иркутской области, первого заместителя Губернатора Иркутской области - Председателя Правительства Иркутской области и Правительства Иркутской области»;

4) в пункте 30 слова «указов и распоряжений Губернатора Иркутской области, постановлений и распоряжений Правительства Иркутской области» заменить словами «правовых актов Губернатора Иркутской области, первого заместителя Губернатора Иркутской области - Председателя Правительства Иркутской области и Правительства Иркутской области».

2. Внести в Положение о порядке организации планирования и контроля выполнения планов работы министерства образования Иркутской области, утвержденное приказом, следующие изменения:

1) пункт 2 изложить в следующей редакции:

«2. Министерство планирует свою работу на год и на квартал на основе документов стратегического планирования Иркутской области, государственных программ Иркутской области, ведомственных целевых программ, плана заседаний Правительства Иркутской области на квартал, планов проведения областных и других мероприятий, поручений Губернатора Иркутской области, первого заместителя Губернатора Иркутской области - Председателя Правительства Иркутской области, заместителей Губернатора Иркутской области, заместителей Председателя Правительства Иркутской области, заместителя Губернатора Иркутской области - руководителя аппарата Губернатора Иркутской области и Правительства Иркутской области.».

3. Положение о порядке организации контрольной деятельности в министерстве образования Иркутской области, утвержденное приказом, изложить в новой редакции (прилагается).

4. Настоящий приказ подлежит официальному опубликованию.

Министр образования Иркутской области
В.В. Перегудова

Приложение
к приказу министерства
образования Иркутской области
от 29 декабря 2015 года № 133-мпр

«УТВЕРЖДЕНО
приказом министерства
образования Иркутской области
от 29 декабря 2015 года № 133-мпр

ПОЛОЖЕНИЕ О ПОРЯДКЕ ОРГАНИЗАЦИИ КОНТРОЛЬНОЙ ДЕЯТЕЛЬНОСТИ В МИНИСТЕРСТВЕ ОБРАЗОВАНИЯ ИРКУТСКОЙ ОБЛАСТИ

Глава 1. Общие положения

1. Настоящее Положение разработано в соответствии с Инструкцией по делопроизводству в Правительстве Иркутской области и иных исполнительных органах государственной власти Иркутской области, утвержденной указом Губернатора Иркутской области от 5 июля 2012 года № 199-уг (далее - Инструкция по делопроизводству), и устанавливает порядок организации контрольной деятельности в министерстве образования Иркутской области (далее - министерство).

2. Организация контрольной деятельности в министерстве направлена на обеспечение эффективного управления на основе принятия своевременных мер по безусловному исполнению документов и поручений (далее - поручения) Губернатора Иркутской области, первого заместителя Губернатора Иркутской области - Председателя Правительства Иркутской области, заместителей Губернатора Иркутской области, заместителей Председателя Правительства Иркутской области, министра образования Иркутской области, заместителей министра образования Иркутской области (далее - уполномоченные должностные лица), повышение ответственности и исполнительской дисциплины государственных гражданских служащих Иркутской области министерства.

3. Ответственность за своевременное и качественное исполнение документов, поручений, обращений граждан возлагается на руководителей структурных подразделений министерства по соответствующим сферам деятельности.

4. Доведение поручений до исполнителей обеспечивается управлением правового и организационного обеспечения, государственной гражданской службы и кадровой работы министерства (далее – управление) в течение двух рабочих дней со дня их поступления в министерство, а срочных и оперативных поручений - незамедлительно, но не позднее чем в течение 12 часов с момента получения соответствующих поручений.

5. По каждому контрольному документу уполномоченным должностным лицом при даче поручения (указания) назначается ответственный исполнитель, который несет ответственность за исполнение всего документа в целом и организует работу по его исполнению.

В отношении поручений Губернатора Иркутской области, первого заместителя Губернатора Иркутской области - Председателя Правительства Иркутской области, заместителей Губернатора Иркутской области, заместителей Председателя Правительства Иркутской области ответственный исполнитель в министерстве определяется министром образования Иркутской области.

Ответственным исполнителем является исполнитель, указанный в резолюции первым или обозначенный словом «отв.».

Соисполнители представляют ответственному исполнителю предложения, подписанные руководителями соответствующих структурных подразделений министерства, в течение первой половины срока (если иной срок не установлен ответственным исполнителем), отведенного на исполнение документа.

Замена ответственного исполнителя или передача документа на исполнение другому должностному лицу может быть осуществлена только по решению того должностного лица, которым было дано поручение. Вопрос о замене ответственного исполнителя должен быть поставлен перед должностным лицом, которым дано поручение, не позднее двух рабочих дней со дня доведения поручения до ответственного исполнителя.

Соисполнители в равной степени несут ответственность за качественное, своевременное исполнение поручения и обязаны в сроки, установленные ответственным исполнителем, представить ему все необходимые материалы и сведения.

Соисполнители не вправе самостоятельно направлять давшему поручение уполномоченному должностному лицу информацию об исполнении документа, минуя ответственного исполнителя.

6. В поручении, как правило, устанавливается срок исполнения. Срок исполнения исчисляется в календарных днях со дня регистрации документа.

Срок исполнения может быть типовым и индивидуальным.

7. Индивидуальные и типовые сроки определяются в соответствии с Инструкцией по делопроизводству.

8. В случае, если по объективным причинам исполнение поручения в установленный срок невозможно, ответственный исполнитель представляет на имя должностного лица, которое дало поручение, предложения о продлении срока с указанием причин продления и планируемой даты исполнения.

На основании рассмотрения предложения принимается решение о согласовании планируемой даты исполнения либо об установлении иного срока исполнения поручения, либо об отказе в продлении срока исполнения.

Не подлежат продлению сроки исполнения, установленные законодательством.

9. На основании рассмотрения доклада ответственного исполнителя выносится решение о снятии с контроля либо о продолжении контроля за исполнением поручения.

10. Снятию с контроля может подлежать поручение, полное или частичное выполнение которого невозможно. В этом случае ответственный исполнитель представляет на имя должностного лица, которое дало поручение, мотивированную служебную записку о невозможности исполнения поручения.

Глава 2. Порядок осуществления упреждающего контроля за исполнением отдельных поручений

11. Система упреждающего контроля представляет собой совокупность мер по осуществлению поэтапных контрольных действий, направленных на обеспечение своевременного выполнения документов и поручений.

12. При организации исполнения документов и поручений используются следующие меры упреждающего контроля:

регулярное заслушивание на административных совещаниях министерства сообщений (отчетов) руководителей структурных подразделений министерства о проделанной работе по выполнению поручений;

проведение служебных расследований по фактам несвоевременного или ненадлежащего исполнения поручений и внесение предложений по привлечению к ответственности виновных должностных лиц министерства;

ведение автоматизированной системы контроля своевременного исполнения поручений с целью регулярного представления руководителям структурных подразделений министерства соответствующей информации по данному вопросу.

13. Управление ежедневно направляет министру образования, заместителям министра образования Иркутской области, руководителям структурных подразделений министерства информацию о неисполненных документах и поручениях с указанием срока их исполнения, ответственными исполнителями по которым определены соответствующие структурные подразделения министерства.

Глава 3. Контроль исполнения федеральных правовых актов и законов Иркутской области

14. Поручения Губернатора Иркутской области, первого заместителя Губернатора Иркутской области - Председателя Правительства Иркутской области, заместителей Губернатора Иркутской области, заместителей Председателя Правительства Иркутской области о необходимости приведения отдельных правовых актов Иркутской области в соответствие с законодательством, а также федеральных правовых актов, законов Иркутской области, правовых актов Губернатора Иркутской области и Правительства Иркутской области на предмет необходимости приведения в соответствие с ними правовых актов министерства рассматриваются министром образования Иркутской области.

По результатам рассмотрения указанных документов отдел правового и организационного обеспечения в течение одного рабочего дня со дня рассмотрения направляет ответственным исполнителям поручения министра образования Иркутской области.

15. Ответственность за своевременное и полное исполнение поручений, указанных в пункте 14 настоящего Положения, несут ответственные исполнители.

Ответственные исполнители в соответствии с Регламентом Правительства Иркутской области и Инструкцией по делопроизводству обеспечивают информирование лица, давшего поручение, указанное в пункте 14 настоящего Положения, путем подготовки служебных записок за подписью министра образования Иркутской области о ходе исполнения поручения и (или) о снятии с контроля исполнения поручения.

Глава 4. Контроль за исполнением поручений, входящей корреспонденции, поручений министра образования Иркутской области и внутренней переписки

16. Контроль за исполнением поручений, входящей корреспонденции осуществляется отделом правового и организационного обеспечения министерства.

17. Контроль за исполнением отдельных поручений, а также поручений, данных на административных совещаниях министром образования Иркутской области, осуществляется помощником министра образования Иркутской области.

18. Контроль внутренней переписки между структурными подразделениями министерства осуществляется соответствующими структурными подразделениями министерства.

Глава 5. Контроль за соблюдением порядка рассмотрения обращений граждан, поступивших в министерство образования Иркутской области

19. Контроль за соблюдением порядка рассмотрения с обращениями граждан осуществляется в целях обеспечения своевременного и качественного исполнения поручений по обращениям, принятия оперативных мер по своевременному выявлению и устранению причин нарушения прав, свобод и законных интересов граждан, анализа содержания поступающих обращений, хода и результатов работы с обращениями.

20. Контроль за исполнением обращений включает:

1) постановку поручений по исполнению обращений на контроль;

2) сбор и обработку информации о ходе рассмотрения обращений;

3) подготовку оперативных запросов исполнителям о ходе и состоянии исполнения поручений по обращениям;

4) подготовку и обобщение данных о содержании и сроках исполнения поручений по обращениям;

5) снятие обращений с контроля.

21. Контроль за рассмотрением обращений осуществляется руководством структурного подразделения - ответственного исполнителя и структурного подразделения - соисполнителя.

22. Управление осуществляет в пределах своей компетенции контроль за соблюдением порядка рассмотрения обращений, анализирует содержание обращений, принимает меры по своевременному выявлению и устранению причин нарушения прав, свобод и законных интересов граждан.

23. В ходе осуществления такого контроля должностные лица управления, имеют право:

1) запрашивать у исполнителей и их непосредственных руководителей необходимые сведения о ходе рассмотрения обращений;

2) знакомиться в установленном порядке с материалами, отражающими состояние рассмотрения обращений;

3) вносить соответствующим руководителям предложения по устранению недостатков, выявленных в ходе контроля рассмотрения обращений.

24. На обращениях (сопроводительных письмах к ним), исполнение которых взято на контроль, уполномоченными должностными лицами управления проставляется «Срок исполнения_____».

25. Управление ежедневно направляет структурным подразделениям - ответственным исполнителям информацию об обращениях, срок рассмотрения которых истек.

26. Обращения, поставленные на контроль, считаются исполненными и снимаются с контроля должностными лицами управления после полного рассмотрения поставленных в обращении вопросов и направления соответствующих ответов по существу гражданам и органам, направившим обращения граждан с контролем исполнения.

27. Датой снятия обращения с контроля является дата отправления окончательного ответа гражданину и в орган, направивший обращение с контролем исполнения.

28. Обращения, на которые даются промежуточные ответы, с контроля не снимаются.

29. Заместители министра, руководители структурных подразделений министерства должны регулярно проверять состояние исполнительской дисциплины, рассматривать случаи нарушения установленных сроков исполнения обращений, принимать меры по устранению причин нарушений.

30. Нарушения установленного порядка рассмотрения обращений, неправомерный отказ в их приеме, затягивание сроков рассмотрения, необъективное разбирательство, принятие необоснованных, нарушающих законодательство Российской Федерации решений, предоставление недостоверной информации, разглашение сведений о частной жизни гражданина влекут в отношении виновных должностных лиц ответственность в соответствии с законодательством Российской Федерации.

Министр образования Иркутской области
В.В. Перегудова

ПРАВИТЕЛЬСТВО ИРКУТСКОЙ ОБЛАСТИ

П О С Т А Н О В Л Е Н И Е

8 февраля 2016 года **№ 52-пп**

Иркутск

О внесении изменения в структуру министерства культуры и архивов Иркутской области

В соответствии со статьей 4 Закона Иркутской области от 18 ноября 2009 года № 82/48-оз «О Правительстве Иркутской области», руководствуясь частью 4 статьи 66, статьей 67 Устава Иркутской области, Правительство Иркутской области,

П О С Т А Н О В Л Я Е Т:

1. Внести в структуру министерства культуры и архивов Иркутской области, утвержденную постановлением Правительства Иркутской области от 29 декабря 2009 года № 388/167-пп, изменение, изложив ее в новой редакции (прилагается).

2. Настоящее постановление вступает в силу через десять календарных дней после дня его официального опубликования.

Первый заместитель Губернатора
Иркутской области – Председатель
Правительства Иркутской области
А.С. Битаров

Приложение к постановлению Правительства Иркутской области от 8 февраля 2016 года № 52-пп
«УТВЕРЖДЕНА
постановлением Правительства Иркутской области от 29 декабря 2009 года № 388/167-пп

СТРУКТУРА МИНИСТЕРСТВА КУЛЬТУРЫ И АРХИВОВ ИРКУТСКОЙ ОБЛАСТИ

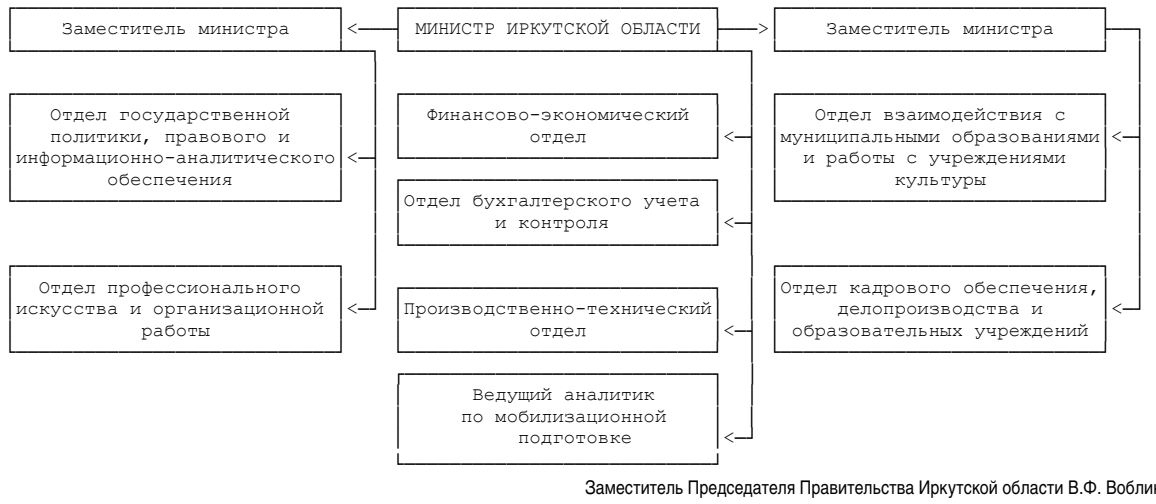

».

Заместитель Председателя Правительства Иркутской области В.Ф. Вобликова

СЛУЖБА ПОТРЕБИТЕЛЬСКОГО РЫНКА И ЛИЦЕНЗИРОВАНИЯ ИРКУТСКОЙ ОБЛАСТИ

П Р И К А З

30 декабря 2015 года № 38-спр

Иркутск

Об утверждении Положения о порядке работы аттестационной комиссии в службе потребительского рынка и лицензирования Иркутской области

Во исполнение требований Федерального закона от 27 июля 2004 года № 79-ФЗ «О государственной гражданской службе Российской Федерации», Указа Президента Российской Федерации от 01.02.2005 года № 110 «О проведении аттестации государственных гражданских служащих Российской Федерации», Указа Президента Российской Федерации от 01.02.2005 года № 111 «О порядке сдачи квалификационного экзамена государственных гражданских служащих Российской Федерации и оценки их знаний, навыков и умений (профессионального уровня)», руководствуясь статьей 21 Устава Иркутской области:

П Р И К А З Ы В А Ю:

1. Утвердить прилагаемое Положение о порядке работы аттестационной комиссии в службе потребительского рынка и лицензирования Иркутской области.

2. Признать утратившим силу приказ службы потребительского рынка и лицензирования Иркутской области от 21 февраля 2008 года № 12-спр «О порядке работы аттестационной комиссии в службе потребительского рынка и лицензирования Иркутской области».

3. Настоящий приказ подлежит официальному опубликованию и размещению на официальном сайте службы потребительского рынка и лицензирования Иркутской области в информационно – телекоммуникационной сети «Интернет».

Руководитель службы
С.Б. Петров

Утверждено
приказом службы потребительского рынка и лицензирования Иркутской области
от 30.12.2015 № 38-спр

ПОЛОЖЕНИЕ О ПОРЯДКЕ РАБОТЫ АТТЕСТАЦИОННОЙ КОМИССИИ В СЛУЖБЕ ПОТРЕБИТЕЛЬСКОГО РЫНКА И ЛИЦЕНЗИРОВАНИЯ ИРКУТСКОЙ ОБЛАСТИ

Глава 1. ОБЩИЕ ПОЛОЖЕНИЯ

1. Аттестационная комиссия службы потребительского рынка и лицензирования Иркутской области (далее соответственно – Комиссия, Служба) образуется на постоянной основе в целях проведения в установленном порядке аттестации и квалификационных экзаменов для присвоения классных чинов государственным гражданским служащим Иркутской области Службы (далее – областные гражданские служащие).

2. Комиссия в своей деятельности руководствуется Федеральным законом от 27 июля 2004 года № 79-ФЗ «О государственной гражданской службе Российской Федерации» (далее – Федеральный закон), указами Президента Российской Федерации от 1 февраля 2005 года № 110 «О проведении аттестации государственных гражданских служащих Российской Федерации» (далее – Указ № 110), от 1 февраля 2005 года № 111 «О порядке сдачи квалификационного экзамена государственными гражданскими служащими Российской Федерации и оценки их знаний, навыков и умений (профессионального уровня)» (далее – Указ № 111), настоящим Положением.

3. Комиссия состоит из председателя, заместителя председателя, секретаря, независимых экспертов и представителей Общественного совета при Службе. Общее число независимых экспертов и представителей Общественного совета должно составлять не менее одной четверти от общего числа членов Комиссии. Все члены Комиссии при принятии решений обладают равными правами.

4. Состав Комиссии утверждается распоряжением руководителя Службы.

Предложения о количественном и персональном составе Комиссии, а также о сроках проведения аттестации готовятся специалистом Службы, в должностные обязанности которого входит ведение кадровой работы (далее -специалист по кадрам).

5. Состав Комиссии для проведения аттестации областных гражданских служащих, замещающих должности областной гражданской службы, исполнение должностных обязанностей по которым связано с использованием сведений, составляющих государственную тайну, формируется с учетом положений законодательства Российской Федерации о государственной тайне.

Глава 2. ПОРЯДОК РАБОТЫ КОМИССИИ ПРИ ПРОВЕДЕНИИ АТТЕСТАЦИИ

6. Аттестация проводится в целях определения соответствия областного гражданского служащего замещаемой должности областной гражданской службы на основе оценки его профессиональной служебной деятельности.

7. Аттестации не подлежат областные гражданские служащие:

а) проработавшие в занимаемой должности областной гражданской службы менее одного года;

б) достигшие возраста 60 лет;

в) беременные женщины;

г) находящиеся в отпуске по беременности и родам и в отпуске по уходу за ребенком до достижения им возраста трех лет. Аттестация областных гражданских служащих возможна не ранее чем через год после выхода из отпуска;

д) замещающие должности областной гражданской службы категорий «руководители» и «помощники (советники)», с которыми заключен срочный служебный контракт;

е) в течение года со дня сдачи квалификационного экзамена.

8. Аттестация проводится один раз в три года. До истечения трех лет после проведения предыдущей аттестации областного гражданского служащего может проводиться внеочередная аттестация.

9. Внеочередная аттестация может проводиться:

а) по соглашению сторон служебного контракта с учетом результатов годового отчета о профессиональной служебной деятельности областного гражданского служащего;

б) по решению руководителя Службы после принятия в установленном порядке решения:

о сокращении должностей областной гражданской службы;

об изменении условий оплаты труда областных гражданских служащих.

10. По результатам внеочередной аттестации областным гражданским служащим, имеющим преимущественное право на замещение должности областной гражданской службы, могут быть предоставлены для замещения иные должности областной гражданской службы, в том числе в другом государственном органе, в соответствии с частью 3 статьи 31 Федерального закона.

11. Работа Комиссии при проведении аттестации осуществляется в соответствии с графиком проведения аттестации областных гражданских служащих (далее - график), подготавливаемым специалистом по кадрам.

В графике указывается:

а) наименование отдела Службы, в котором проводится аттестация;

б) список областных гражданских служащих, подлежащих аттестации;

в) дата и место проведения аттестации;

г) дата представления в Комиссию необходимых документов с указанием ответственных за их представление непосредственных руководителей аттестуемых областных гражданских служащих.

12. Утвержденный руководителем Службы график доводится специалистом по кадрам до сведения аттестуемого областного гражданского служащего не менее чем за месяц до начала аттестации.

13. В целях своевременной и качественной организации заседания Комиссии не позднее чем за две недели до начала аттестации в Комиссию представляется отзыв об исполнении подлежащим аттестации областным гражданским служащим должностных обязанностей за аттестационный период, подписанный его непосредственным руководителем и утвержденный вышестоящим руководителем (далее - Отзыв) (Приложение 1).

Отзыв должен содержать следующие сведения об областном гражданском служащем:

а) фамилия, имя, отчество;

б) замещаемая должность областной гражданской службы на момент проведения аттестации и дата назначения на эту должность;

в) перечень основных вопросов (документов), в решении (разработке) которых областной гражданский служащий принимал участие;

г) мотивированная оценка профессиональных, личностных качеств и результатов профессиональной служебной деятельности областного гражданского служащего.

14. К Отзыву прилагаются сведения, содержащиеся в годовых отчетах о профессиональной служебной деятельности областного гражданского служащего, о выполненных им поручениях и подготовленных проектах документов за указанный период.

15. Специалист по кадрам, не менее чем за неделю до начала аттестации должен ознакомить каждого аттестуемого областного гражданского служащего с представленным Отзывом. При этом аттестуемый областной гражданский служащий вправе представить в Комиссию дополнительные сведения о своей профессиональной служебной деятельности за указанный период, а также заявление о своем несогласии с представленным Отзывом или пояснительную записку на Отзыв.

16. Заседание Комиссии считается правомочным, если на нем присутствует не менее двух третей ее членов.

Проведение заседания аттестационной комиссии с участием только ее членов, замещающих должности областной гражданской службы, не допускается.

17. Аттестация проводится с приглашением аттестуемого областного гражданского служащего на заседание Комиссии.

В случае неявки областного гражданского служащего на заседание Комиссии без уважительной причины или отказа от аттестации областной гражданский служащий привлекается к дисциплинарной ответственности в соответствии с законодательством Российской Федерации о государственной гражданской службе, а аттестация переносится на более поздний срок.

18. На заседании Комиссии аттестуемого областного гражданского служащего представляет его непосредственный руководитель.

19. Комиссия рассматривает представленные документы, заслушивает сообщения аттестуемого областного гражданского служащего, а в случае необходимости – его непосредственного руководителя о профессиональной служебной деятельности областного гражданского служащего.

20. В целях объективного проведения аттестации после рассмотрения представленных аттестуемым областным гражданским служащим дополнительных сведений о своей профессиональной служебной деятельности за аттестационный период Комиссия вправе перенести аттестацию на следующее заседание.

21. Обсуждение профессиональных и личностных качеств областного гражданского служащего применительно к его профессиональной служебной деятельности должно быть объективным и доброжелательным.

22. Профессиональная служебная деятельность областного гражданского служащего оценивается на основе определения его соответствия квалификационным требованиям по замещаемой должности областной гражданской службы, его участия в решении поставленных перед соответствующим отделом задач, сложности выполняемой им работы, ее эффективности и результативности.

При этом должны учитываться результаты исполнения областным гражданским служащим должностного регламента, профессиональные знания и опыт работы областного гражданского служащего, соблюдение областным гражданским служащим ограничений, отсутствие нарушений запретов, выполнение требований к служебному поведению и обязательств, установленных законодательством Российской Федерации о государственной гражданской службе, а при аттестации областного гражданского служащего, наделенного организационно-распорядительными полномочиями по отношению к другим областным гражданским служащим, - также организаторские способности.

23. Решение Комиссии принимается в отсутствие аттестуемого областного гражданского служащего и его непосредственного руководителя открытым голосованием простым большинством голосов присутствующих на заседании членов Комиссии.

При равенстве голосов областной гражданский служащий признается соответствующим замещаемой должности областной гражданской службы.

24. На период аттестации областного гражданского служащего, являющегося членом Комиссии, его членство в Комиссии приостанавливается.

25. По результатам аттестации областного гражданского служащего Комиссией принимается одно из следующих решений:

а) соответствует замещаемой должности областной гражданской службы;

б) соответствует замещаемой должности областной гражданской службы и рекомендуется к включению в кадровый резерв для замещения вакантной должности гражданской службы в порядке должностного роста;

в) соответствует замещаемой должности областной гражданской службы при условии успешного получения дополнительного профессионального образования;

г) не соответствует замещаемой должности областной гражданской службы.

26. Результаты аттестации сообщаются аттестованным областным гражданским служащим непосредственно после подведения итогов голосования.

27. Результаты аттестации заносятся в аттестационный лист областного гражданского служащего, составляемый по форме, предусмотренной Положением о проведении аттестации государственных гражданских служащих Российской Федерации, утвержденным Указом № 110.

28. Аттестационный лист подписывается председателем, заместителем председателя, секретарем и другими членами Комиссии, присутствовавшими на заседании Комиссии.

Областной гражданский служащий знакомится с аттестационным листом под расписку.

29. Аттестационный лист областного гражданского служащего, прошедшего аттестацию, и Отзыв хранятся в личном деле областного гражданского служащего.

30. Секретарь Комиссии ведет протокол заседания Комиссии, в котором фиксирует ее решения и результаты голосования. Протокол заседания Комиссии подписывается председателем, заместителем председателя, секретарем и другими членами Комиссии, присутствовавшими на заседании Комиссии.

31. Материалы аттестации областных гражданских служащих представляются руководителю Службы не позднее чем через семь дней после ее проведения.

32. В течение одного месяца после проведения аттестации по ее результатам издается распоряжение Службы о том, что областной гражданский служащий:

а) подлежит включению в кадровый резерв для замещения вакантной должности областной гражданской службы в порядке должностного роста;

б) направляется для получения дополнительного профессионального образования;

в) понижается в должности областной гражданской службы и подлежит исключению из кадрового резерва в случае нахождения в нем.

33. При отказе областного гражданского служащего от получения дополнительного профессионального образования или перевода на другую должность областной гражданской службы руководитель Службы вправе освободить областного гражданского служащего от замещаемой должности областной гражданской службы и уволить его с областной гражданской службы в соответствии с законодательством о государственной гражданской службе.

По истечении одного месяца после проведения аттестации перевод областного гражданского служащего на другую должность областной гражданской службы либо увольнение его с областной гражданской службы по результатам данной аттестации не допускается. Время болезни и ежегодного оплачиваемого отпуска областного гражданского служащего в указанный срок не засчитывается.

34. Областной гражданский служащий вправе обжаловать результаты аттестации в соответствии с законодательством Российской Федерации.

Глава 3. ПОРЯДОК РАБОТЫ КОМИССИИ ПРИ ПРОВЕДЕНИИ КВАЛИФИКАЦИОННОГО ЭКЗАМЕНА

35. Квалификационный экзамен сдают областные гражданские служащие, с которыми заключены срочные служебные контракты, за исключением областных гражданских служащих, замещающих должности областной гражданской службы категории «руководители», относящиеся к высшей группе должностей областной гражданской службы.

36. Квалификационный экзамен проводится:

а) при решении вопроса о присвоении областному гражданскому служащему, не имеющему классного чина государственной гражданской службы Иркутской области (далее - классный чин), первого классного чина по замещаемой должности областной гражданской службы;

б) при решении вопроса о присвоении областному гражданскому служащему очередного классного чина по замещаемой должности областной гражданской службы, который присваивается областному гражданскому служащему по истечении срока, установленного для прохождения областной гражданской службы в предыдущем классном чине, и при условии, что он замещает должность областной гражданской службы, для которой предусмотрен классный чин, равный или более высокий, чем классный чин, присваиваемый областному гражданскому служащему;

в) при решении вопроса о присвоении областному гражданскому служащему классного чина после назначения его на более высокую должность областной гражданской службы, если для этой должности предусмотрен более высокий классный чин, чем тот, который имеет областной гражданский служащий.

37. В случаях, предусмотренных подпунктами «а» и «в» пункта 36 Порядка, квалификационный экзамен проводится после успешного завершения испытания, а если испытание областному гражданскому служащему не устанавливалось, то не ранее чем через три месяца после назначения областного гражданского служащего на должность областной гражданской службы.

38. Квалификационный экзамен проводится по инициативе областного гражданского служащего не позднее чем через три месяца после дня подачи областным гражданским служащим письменного заявления о присвоении классного чина.

39. Квалификационный экзамен проводится Комиссией на основании распоряжения Службы, подготавливаемого специалистом по кадрам, которым утверждается:

а) дата и время проведения квалификационного экзамена;

б) список областных гражданских служащих, которые должны сдавать квалификационный экзамен;

в) перечень документов, необходимых для проведения квалификационного экзамена.

40. Распоряжение Службы о предстоящей сдаче квалификационного экзамена доводится до сведения областного гражданского служащего не позднее чем за месяц до его проведения.

41. Не позднее чем за месяц до проведения квалификационного экзамена непосредственный руководитель областного гражданского служащего направляет в Комиссию отзыв об уровне знаний, навыков и умений (профессиональном уровне) областного гражданского служащего и о возможности присвоения ему классного чина (далее – Отзыв об уровне знаний) (Приложение 2).

42. Специалист по кадрам должен ознакомить областного гражданского служащего с Отзывом об уровне знаний не менее чем за две недели до проведения квалификационного экзамена.

43. После ознакомления с Отзывом об уровне знаний областной гражданский служащий, в отношении которого проводится квалификационный экзамен, вправе представить в Комиссию заявление о своем несогласии с Отзывом об уровне знаний.

44. Квалификационный экзамен проводится Комиссией в присутствии областного гражданского служащего и его непосредственного руководителя.

45. Комиссия рассматривает представленные документы, заслушивает сообщение областного гражданского служащего о его профессиональной служебной деятельности.

46. При проведении квалификационного экзамена Комиссия оценивает знания, навыки и умения (профессиональный уровень) областных гражданских служащих в соответствии с требованиями должностных регламентов областных гражданских служащих, сложностью и ответственностью работы, выполняемой областными гражданскими служащими, на основе экзаменационных процедур с использованием не противоречащих законодательству методов оценки профессиональных качеств областных гражданских служащих, включая индивидуальное собеседование и тестирование по вопросам, связанным с выполнением должностных обязанностей по замещаемой должности областной гражданской службы.

47. Решение о результате сдачи областным гражданским служащим квалификационного экзамена выносится Комиссией в отсутствие областного гражданского служащего и его непосредственного руководителя открытым голосованием простым большинством голосов присутствующих на заседании членов Комиссии. При равенстве голосов областной гражданский служащий признается сдавшим квалификационный экзамен.

48. По результатам проведения квалификационного экзамена областного гражданского служащего Комиссией выносится одно из следующих решений:

а) признать, что областной гражданский служащий сдал квалификационный экзамен, и рекомендовать его для присвоения классного чина;

б) признать, что областной гражданский служащий не сдал квалификационный экзамен.

49. Результат квалификационного экзамена заносится в экзаменационный лист областного гражданского служащего, составляемый по форме, предусмотренной Положением о порядке сдачи квалификационного экзамена государственными гражданскими служащими Российской Федерации и оценки их знаний, навыков и умений (профессионального уровня), утвержденным Указом № 111.

50. Областной гражданский служащий знакомится с экзаменационным листом под расписку.

51. Экзаменационный лист областного гражданского служащего и отзыв об уровне его знаний, навыков и умений (профессиональном уровне) и о возможности присвоения ему классного чина хранятся в личном деле областного гражданского служащего.

52. Результаты квалификационного экзамена передаются руководителю Службы не позднее чем через семь дней после его проведения.

53. На основании результатов квалификационного экзамена руководитель Службы либо принимает решение о присвоении в установленном порядке классного чина областному гражданскому служащему, сдавшему квалификационный экзамен, либо направляет представление о присвоении указанному областному гражданскому служащему классного чина в порядке, установленном законодательством Российской Федерации о государственной гражданской службе.

54. Областной гражданский служащий, не сдавший квалификационный экзамен, может выступить с инициативой о проведении повторного квалификационного экзамена не ранее чем через шесть месяцев после проведения данного экзамена.

55. Областной гражданский служащий вправе обжаловать результаты квалификационного экзамена в соответствии с законодательством Российской Федерации.

Руководитель службы
С.Б. Петров

Приложение 1
к Положению о порядке работы
аттестационной комиссии в службе
потребительского рынка и лицензирования
Иркутской области
Утверждаю
_____
(Ф.И.О., должность вышестоящего руководителя)
_____
(подпись)
«___»_____20___ г.

ОТЗЫВ
ОБ ИСПОЛНЕНИИ ОБЛАСТНЫМ ГРАЖДАНСКИМ СЛУЖАЩИМ ДОЛЖНОСТНЫХ ОБЯЗАННОСТЕЙ ЗА АТТЕСТАЦИОННЫЙ ПЕРИОД

1. _____
(фамилия, имя, отчество областного гражданского служащего)

2. _____
(замещаемая должность областной гражданской службы на момент проведения аттестации и дата назначения на эту должность)

3. _____
(перечень основных вопросов (документов), в решении (разработке) которых областной гражданский служащий принимал участие)

4. _____
(мотивированная оценка профессиональных, личностных качеств и результатов профессиональной служебной деятельности областного гражданского служащего)

_____ _____ _____
Подпись (Ф.И.О., наименование должности непосредственного руководителя) Дата

С отзывом ознакомлен(а).
Информирован(а) о праве представить в аттестационную комиссию заявление о несогласии с представленным отзывом.

_____ _____ _____
Подпись (Ф.И.О. областного гражданского служащего) Дата

Приложение 2
к Положению о порядке работы
аттестационной комиссии в службе
потребительского рынка и лицензирования
Иркутской области

ОТЗЫВ
ОБ УРОВНЕ ЗНАНИЙ, НАВЫКОВ И УМЕНИЙ (ПРОФЕССИОНАЛЬНОМ УРОВНЕ) ОБЛАСТНОГО ГРАЖДАНСКОГО СЛУЖАЩЕГО И О ВОЗМОЖНОСТИ ПРИСВОЕНИЯ ЕМУ КЛАССНОГО ЧИНА

1. _____
(фамилия, имя, отчество)

2. _____
(замещаемая должность на момент проведения квалификационного экзамена и дата назначения на эту должность)

3. Решается вопрос о возможности присвоения классного чина
_____

4. _____
_____
_____
_____
(перечень основных вопросов (документов), в решении (разработке) которых областной гражданский служащий принимал участие)

5. _____
(мотивированная оценка уровня знаний, навыков и умений (профессиональный уровень) областного гражданского служащего возможности присвоения ему классного чина)

_____ _____ _____
Подпись (Ф.И.О., наименование должности непосредственного руководителя) Дата

С отзывом ознакомлен(-а).
Информирован(а) о праве представить в аттестационную комиссию заявление о несогласии с представленным отзывом.

_____ _____ _____
Подпись (Ф.И.О. областного гражданского служащего) Дата

ПРАВИТЕЛЬСТВО ИРКУТСКОЙ ОБЛАСТИ

П О С Т А Н О В Л Е Н И Е

10 февраля 2016 года № 63-пп
Иркутск

Об областном молодежном форуме

В соответствии со статьей 21 Закона Иркутской области от 17 декабря 2008 года № 109-оз «О государственной молодежной политике в Иркутской области», руководствуясь частью 4 статьи 66, статьей 67 Устава Иркутской области, Правительство Иркутской области
П О С Т А Н О В Л Я Е Т:
1. Утвердить:
1) нормы представительства областного молодежного форума (прилагаются);
2) Порядок избрания делегатов областного молодежного форума (прилагается);
3) Порядок проведения областного молодежного форума (прилагается).
2. Настоящее постановление вступает в силу через десять календарных дней после дня его официального опубликования.

Первый заместитель Губернатора Иркутской области –
Председатель Правительства Иркутской области
А.С. Битаров

УТВЕРЖДЕНЫ
постановлением Правительства
Иркутской области
от 10 февраля 2016 года № 63-пп

НОРМЫ
ПРЕДСТАВИТЕЛЬСТВА ОБЛАСТНОГО МОЛОДЕЖНОГО ФОРУМА

1. Настоящие нормы представительства определяют количество делегатов, направляемых в составе делегаций областного молодежного форума (далее – Форум).
2. Количество делегатов Форума от муниципального образования Иркутской области определяется с учетом численности молодежи, проживающей на территории соответствующего муниципального образования Иркутской области, и составляет:
а) для муниципальных образований Иркутской области с численностью молодежи менее 5000 человек – не более 4 делегатов;
б) для муниципальных образований Иркутской области с численностью молодежи от 5000 до 10000 человек – не более 5 делегатов;
в) для муниципальных образований Иркутской области с численностью молодежи от 10001 до 20000 человек – не более 6 делегатов;
г) для муниципальных образований Иркутской области с численностью молодежи от 20001 до 50000 человек – не более 8 делегатов;
д) для муниципальных образований Иркутской области с численностью молодежи от 50001 до 100000 человек – не более 10 делегатов;
е) для муниципальных образований Иркутской области с численностью молодежи свыше 100000 человек – не более 40 делегатов.
3. Количество делегатов Форума от молодежных и детских общественных объединений составляет не более 3 человек от соответствующего общественного объединения.

Заместитель Председателя Правительства Иркутской области
В.Ф. Вобликова

УТВЕРЖДЕН
постановлением Правительства
Иркутской области
от 10 февраля 2016 года № 63-пп

ПОРЯДОК
ИЗБРАНИЯ ДЕЛЕГАТОВ ОБЛАСТНОГО МОЛОДЕЖНОГО ФОРУМА

1. Настоящий Порядок разработан в соответствии со статьей 21 Закона Иркутской области от 17 декабря 2008 года № 109-оз «О государственной молодежной политике в Иркутской области» и определяет категории делегатов областного молодежного форума (далее соответственно –
Закон № 109-оз, Форум), порядок формирования делегаций Форума, порядок подачи заявок на участие в Форуме.
2. Делегатами Форума являются представители молодежи, проживающие на территории соответствующих муниципальных образований Иркутской области, и представители молодежных и детских общественных объединений в соответствии с Законом № 109-оз.
3. Органы местного самоуправления муниципальных образований Иркутской области, молодежные и детские общественные объединения (далее – заявители) в срок, указанный в извещении о проведении Форума, представляют в министерство по физической культуре, спорту и молодежной политике Иркутской области (далее – министерство) лично либо через организации почтовой связи заявки на участие в Форуме по форме (прилагается) (далее – заявка).
4. Заявители формируют делегации Форума в соответствии с нормами представительства Форума, утверждаемыми Правительством Иркутской области.
5. Заявка регистрируется министерством в журнале регистрации в день ее поступления в министерство.
6. Министерство в срок не позднее 3 рабочих дней со дня поступления заявки осуществляет ее рассмотрение и принимает решение о допуске либо об отказе в допуске делегатов к участию в Форуме.
7. Основаниями для отказа в допуске делегатов к участию в Форуме являются:
а) представление заявки с нарушением срока, указанного в извещении о проведении Форума;
б) несоответствие делегатов категориям граждан, указанным в пункте 2 настоящего Порядка.
8. В случае принятия решения об отказе в допуске делегатов к участию в Форуме министерство в срок не позднее 3 рабочих дней со дня принятия соответствующего решения уведомляет об этом заявителя в письменной форме с обоснованием причин отказа.
9. Список делегатов Форума утверждается министерством в срок не позднее 10 рабочих дней со дня окончания приема заявок и размещается на официальном сайте министерства в информационно-телекоммуникационной сети «Интернет» (www.irksportmol.ru).

Заместитель Председателя Правительства Иркутской области
В.Ф. Вобликова

Приложение
к Порядку избрания делегатов областного молодежного форума

ЗАЯВКА
НА УЧАСТИЕ В ОБЛАСТНОМ МОЛОДЕЖНОМ ФОРУМЕ

1. Наименование муниципального образования Иркутской области (молодежного (детского) общественного объединения).
2. Состав делегации:

№ п/п	Фамилия, имя, отчество	Дата рождения	Контактный телефон, e-mail	Место работы (учебы)	Место проживания (район, населенный пункт)

Дата

Подпись руководителя органа местного самоуправления муниципального образования Иркутской области, молодежного (детского) общественного объединения.

УТВЕРЖДЕН
постановлением Правительства
Иркутской области
от 10 февраля 2016 года № 63-пп

ПОРЯДОК
ПРОВЕДЕНИЯ ОБЛАСТНОГО МОЛОДЕЖНОГО ФОРУМА

1. Настоящий Порядок разработан в соответствии со статьей 21 Закона Иркутской области от 17 декабря 2008 года № 109-оз «О государственной молодежной политике в Иркутской области» и определяет порядок организации и проведения областного молодежного форума (далее – Форум).
2. Организатором Форума является министерство по физической культуре, спорту и молодежной политике Иркутской области (далее – министерство).
3. Извещение о проведении Форума готовится министерством и публикуется в печатном средстве массовой информации и сетевом издании, учрежденных органами государственной власти Иркутской области для обнародования (официального опубликования) правовых актов органов государственной власти Иркутской области, иной официальной информации, а также размещается на официальном сайте министерства в информационно-телекоммуникационной сети «Интернет» (www.irksportmol.ru) (далее – официальный сайт министерства) не позднее 30 календарных дней до проведения Форума.
4. Извещение о проведении Форума должно содержать следующие сведения:
а) сроки и место проведения Форума;
б) место нахождения, почтовый адрес, номера контактных телефонов министерства;
в) порядок, место и срок подачи заявок на участие в Форуме.
5. Сроки и место проведения Форума определяются министерством.
6. Форум проходит в форме работы секций (круглых столов) по приоритетным направлениям государственной молодежной политики, включающих презентацию проектов и услуг в сфере молодежной политики, обсуждение актуальных вопросов, разработку проектов делегатами Форума.
7. В рамках Форума могут быть проведены творческие, культурно-массовые, образовательные и спортивные мероприятия.
8. Программа проведения Форума утверждается министерством и размещается на официальном сайте министерства не позднее 10 календарных дней до проведения Форума.
9. По итогам проведения Форума принимаются решения, которые носят рекомендательный характер и учитываются органами государственной власти Иркутской области при формировании и реализации молодежной политики.
Принятые решения размещаются на официальном сайте министерства не позднее 10 рабочих дней после окончания Форума.

Заместитель Председателя Правительства Иркутской области
В.Ф. Вобликова

У К А З

ГУБЕРНАТОРА ИРКУТСКОЙ ОБЛАСТИ

1 февраля 2016 года Иркутск № 24-уг

О награждении Почетной грамотой Губернатора Иркутской области, объявлении Благодарности Губернатора Иркутской области

В соответствии со статьями 6, 7 Закона Иркутской области от 24 декабря 2010 года № 141-ОЗ «О наградах Иркутской области и почетных званиях Иркутской области», руководствуясь статьей 59 Устава Иркутской области,
П О С Т А Н О В Л Я Ю:
1. За многолетний труд и высокий профессионализм, безупречную работу и в связи с Днем работников торговли, бытового обслуживания и жилищно-коммунального хозяйства:
наградить Почетной грамотой Губернатора Иркутской области:
ВОРОТЫНЦЕВУ Татьяну Васильевну - директора общества с ограниченной ответственностью «Аварийно-диспетчерская служба», город Усть-Илимск;

КИРКИЖОВУ Клавдию Николаевну - рабочего по комплексной уборке и содержанию домовладений домоуправления 13 микрорайона общества с ограниченной ответственностью «Бикей», город Братск;

ЛИТКЕ Николая Владимировича - электромонтера по ремонту и обслуживанию электрооборудования 5 разряда общества с ограниченной ответственностью «Управление строительных и механизированных работ - 1», город Братск;

объявить Благодарность Губернатора Иркутской области:

ГОБСТРАХМАНОВУ Эдуарду Валерьевичу - машинисту крана автомобильного общества с ограниченной ответственностью «Транспортная компания Дорожник», город Братск;

ЛАПТЕВОЙ Елене Михайловне - лифтеру общества с ограниченной ответственностью «Саянск-лифт»;

СТЕПАНОВУ Алексею Владимировичу - рабочему по комплексной уборке и содержанию домовладений домоуправления 24 микрорайона общества с ограниченной ответственностью «Уют», город Братск.

2. За многолетний труд и высокий профессионализм наградить Почетной грамотой Губернатора Иркутской области работников открытого акционерного общества «Байкальская пригородная пассажирская компания»:
ЛИСТВЯНСКУЮ Елену Борисовну - контролера-кассира 2 разряда Вихоревского участка по обслуживанию пассажиров станция Вихоревка;

ПОБЕДИНУ Светлану Георгиевну - кассира билетного на железнодорожном транспорте 3 разряда Иркутского участка по обслуживанию пассажиров станция Черемхово.

3. За многолетний труд и высокий профессионализм, безупречную работу поощрить работников государственного бюджетного учреждения здравоохранения «Областной онкологический диспансер»:
наградить Почетной грамотой Губернатора Иркутской области:
ПОПОВУ Татьяну Анатольевну - начальника планово-экономического отдела;

СТЕПАНОВУ Тамару Семеновну - медицинскую сестру кабинета функциональной диагностики поликлинического отделения;

объявить Благодарность Губернатора Иркутской области:
ГИЛЕВУ Антону Викторовичу - врачу-рентгенологу;

МУХИНУ Сергею Михайловичу - врачу-рентгенологу;

ТЮКАВИНУ Олегу Анатольевичу - врачу-онкологу.

4. За многолетний труд и высокий профессионализм, безупречную работу:
наградить Почетной грамотой Губернатора Иркутской области:
МАКСОЕВУ Татьяну Алексеевну - заместителя директора по основной деятельности государственного бюджетного учреждения культуры «Иркутская областная детская библиотека им. Марка Сергеева»;

ЯСНИКОВУ Татьяну Викторовну - председателя Иркутской областной общественной писательской организации;

объявить Благодарность Губернатора Иркутской области:
АНИКИНОЙ Надежде Григорьевне - преподавателю государственного бюджетного профессионального образовательного учреждения Иркутского областного музыкального колледжа имени Фридерика Шопена.

5. За достижения в общественной сфере деятельности наградить Почетной грамотой Губернатора Иркутской области ИМЕЕВУ Октябрину Николаевну, председателя Ольхонского районного Совета ветеранов образования.
6. Настоящий указ подлежит официальному опубликованию.

С.Г. Левченко

ПРАВИТЕЛЬСТВО ИРКУТСКОЙ ОБЛАСТИ

П О С Т А Н О В Л Е Н И Е

12 февраля 2016 года **№ 75-пп**

Иркутск

О внесении изменения в перечень расходных обязательств муниципальных образований Иркутской области, возникающих при выполнении полномочий органов местного самоуправления по вопросам местного значения, в целях софинансирования которых предоставляются субсидии из областного бюджета, на 2016 год и на плановый период 2017 и 2018 годов

В соответствии с пунктом 3 статьи 139 Бюджетного кодекса Российской Федерации, руководствуясь частью 4 статьи 66, статьей 67 Устава Иркутской области, Правительство Иркутской области

П О С Т А Н О В Л Я Е Т:

1. Внести в перечень расходных обязательств муниципальных образований Иркутской области, возникающих при выполнении полномочий органов местного самоуправления по вопросам местного значения, в целях софинансирования которых предоставляются субсидии из областного бюджета, на 2016 год и на плановый период 2017 и 2018 годов, утвержденный постановлением Правительства Иркутской области от 18 августа 2015 года № 408-пп, изменение, изложив его в новой редакции (прилагается).

2. Настоящее постановление подлежит официальному опубликованию и распространяется на правоотношения, возникшие с 1 января 2016 года.

Первый заместитель Губернатора Иркутской области – Председатель Правительства Иркутской области
А.С. Битаров

Приложение к постановлению Правительства Иркутской области
от 12 февраля 2016 года № 75-пп

«УТВЕРЖДЕН
постановлением Правительства Иркутской области
от 18 августа 2015 года № 408-пп

ПЕРЕЧЕНЬ РАСХОДНЫХ ОБЯЗАТЕЛЬСТВ МУНИЦИПАЛЬНЫХ ОБРАЗОВАНИЙ ИРКУТСКОЙ ОБЛАСТИ, ВОЗНИКАЮЩИХ ПРИ ВЫПОЛНЕНИИ ПОЛНОМОЧИЙ ОРГАНОВ МЕСТНОГО САМОУПРАВЛЕНИЯ ПО ВОПРОСАМ МЕСТНОГО ЗНАЧЕНИЯ, В ЦЕЛЯХ СОФИНАНСИРОВАНИЯ КОТОРЫХ ПРЕДОСТАВЛЯЮТСЯ СУБСИДИИ ИЗ ОБЛАСТНОГО БЮДЖЕТА, НА 2016 ГОД И НА ПЛАНОВЫЙ ПЕРИОД 2017 И 2018 ГОДОВ

№ п/п	Вопрос местного значения	Наименование расходного обязательства	Главный распорядитель средств областного бюджета	Целевые показатели результативности предоставления субсидий	Значения целевых показателей результативности предоставления субсидий			
					Единица измерения	2016	2017	2018
1	Организация предоставления общедоступного и бесплатного дошкольного, начального общего, основного общего, среднего общего образования по основным общеобразовательным программам в муниципальных образовательных организациях (за исключением полномочий по финансовому обеспечению реализации основных общеобразовательных программ в соответствии с федеральными государственными образовательными стандартами)	Капитальные вложения в объекты муниципальной собственности, которые осуществляются из местных бюджетов, в целях реализации мероприятий по строительству, реконструкции, приобретению зданий и помещений для реализации образовательных программ дошкольного образования, в том числе с возможностью использования для реализации программ общего образования	Министерство строительства, дорожного хозяйства Иркутской области	Количество введенных мест в дошкольных образовательных организациях	мест	410	-	524
				Количество введенных мест в общеобразовательных организациях	мест	0	394	0
		Осуществление мероприятий по капитальному ремонту образовательных организаций Иркутской области		Доля образовательных организаций Иркутской области, нуждающихся в проведении капитального ремонта	%	11,8	9	9
		Капитальные вложения в объекты муниципальной собственности социальной инфраструктуры, которые осуществляются из местных бюджетов, в целях реализации мероприятий по развитию сети общеобразовательных организаций в сельской местности		Ввод в действие общеобразовательных организаций в сельской местности	тыс. ученических мест	0,87	0,21	-
		Закупка оборудования для оснащения производственных помещений столовых муниципальных общеобразовательных организаций в Иркутской области	Министерство образования Иркутской области	Повышение охвата организованным горячим питанием обучающихся в муниципальных образованиях за текущий финансовый год	%	75	85	95
		Приобретение автотранспорта для обеспечения безопасности школьных перевозок и равного доступа к качественному образованию обучающихся в Иркутской области		Доля общеобразовательных организаций, в которых созданы условия безопасности школьных перевозок, от общего количества общеобразовательных организаций, осуществляющих ежедневный подвоз обучающихся к месту обучения	%	100	100	100
2	Создание условий для осуществления присмотра и ухода за детьми, содержания детей в муниципальных образовательных организациях	Обеспечение среднесуточного набора продуктов питания детей, страдающих туберкулезной интоксикацией и (или) находящихся под диспансерным наблюдением у фтизиатра, посещающих группы оздоровительной направленности в муниципальных дошкольных образовательных организациях, расположенных на территории Иркутской области	Министерство образования Иркутской области	Доля детей, обеспеченных среднесуточным набором питания, от числа нуждающихся	%	100	100	100
		Содержание зданий и сооружений муниципальных образовательных организаций, обустройство прилегающих к ним территорий, создание условий для осуществления присмотра и ухода за детьми, содержания детей в муниципальных образовательных организациях		Удельный вес муниципальных районов (городских округов) Иркутской области, получающих субсидию на содержание зданий и сооружений муниципальных образовательных организаций, обустройство прилегающих к ним территорий, создание условий для осуществления присмотра и ухода за детьми и содержания детей в муниципальных образовательных организациях	%	100	100	100
3	Организация отдыха детей в каникулярное время	Укрепление материально-технической базы муниципальных учреждений, оказывающих услуги по организации отдыха и оздоровления детей в Иркутской области	Министерство социального развития опеки и попечительства Иркутской области	Количество учреждений, оказывающих услуги по организации отдыха, оздоровления и занятости детей, получивших субсидию на проведение ремонтных работ и приобретение оборудования, инвентаря, техники для улучшения условий отдыха и оздоровления детей	ед.	7	7	7
		Оплата стоимости набора продуктов питания в лагерях с дневным пребыванием детей, организованных органами местного самоуправления муниципальных образований Иркутской области	Министерство социального развития опеки и попечительства Иркутской области	Количество оздоровленных детей	чел.	53 300	53 300	53 300
4	Организация и осуществление мероприятий по работе с детьми и молодежью	Содействие в реализации муниципальных программ по работе с детьми и молодежью	Министерство по физической культуре, спорту и молодежной политике Иркутской области	Численность детей, молодежи, участвующих в мероприятиях муниципальных программ по работе с детьми и молодежью	чел.	19 965	22 387	26 354
5	Обеспечение условий для развития на территории муниципального района физической культуры, школьного спорта и массового спорта, организация проведения официальных физкультурно-оздоровительных и спортивных мероприятий муниципального района	Капитальные вложения в объекты муниципальной собственности, которые осуществляются из местных бюджетов, в целях реализации мероприятий по строительству (реконструкции) объектов муниципальной собственности в сфере физической культуры и спорта	Министерство строительства, дорожного хозяйства Иркутской области	Количество построенных (реконструированных) и введенных в эксплуатацию спортивных объектов	ед.	1	-	-
		Осуществлений мероприятий по капитальному ремонту объектов муниципальной собственности в сфере физической культуры и спорта		Процент выполнения капитального ремонта спортивных объектов	%	32,65	-	-
6	Обеспечение условий для развития на территории поселения физической культуры, школьного спорта и массового спорта, организация проведения официальных физкультурно-оздоровительных и спортивных мероприятий поселения	Капитальные вложения в объекты муниципальной собственности социальной инфраструктуры, которые осуществляются из местных бюджетов, в целях реализации мероприятий по развитию сети плоскостных спортивных сооружений в сельской местности		Ввод в действие плоскостных спортивных сооружений в сельской местности	кв.м	21 756	91 140	20 962
7	Создание условий для организации досуга и обеспечения жителей поселения, городского округа услугами организаций культуры; создание условий для развития местного традиционного народного художественного творчества, участие в сохранении, возрождении и развитии народных художественных промыслов в поселении; утверждение правил благоустройства территории поселения, устанавливающих в том числе требования по содержанию зданий (включая жилые дома), сооружений и земельных участков, на которых они расположены, к внешнему виду фасадов и ограждений соответствующих зданий и сооружений, перечень работ по благоустройству и периодичность их выполнения; установление порядка участия собственников зданий (помещений в них) и сооружений в благоустройстве прилегающих территорий; организация благоустройства территории поселения (включая освещение улиц, озеленение территории, установку указателей с наименованиями улиц и номерами домов, размещение и содержание малых архитектурных форм), а также использования, охраны, защиты, воспроизводства городских лесов, лесов особо охраняемых природных территорий, расположенных в границах населенных пунктов поселения	На развитие домов культуры	Министерство культуры и архивов Иркутской области	Удельный вес населения, участвующего в культурно-досуговых мероприятиях и в работе любительских объединений, в домах культуры муниципальных образований Иркутской области, участвующих в реализации основного мероприятия	%	40	-	-
		Капитальные вложения в объекты муниципальной собственности, которые осуществляются из местных бюджетов, в целях реализации мероприятий по строительству объектов культуры	Министерство строительства, дорожного хозяйства Иркутской области	Количество введенных объектов строительства муниципальной собственности Иркутской области сферы культуры	ед.	1	-	-
		Осуществление мероприятий по капитальному ремонту объектов муниципальной собственности в сфере культуры		Количество учреждений, осуществивших капитальный ремонт зданий	ед.	1	-	-
		Капитальные вложения в объекты муниципальной собственности социальной инфраструктуры, которые осуществляются из местных бюджетов, в целях реализации мероприятий по развитию сети учреждений культурно-досугового типа в сельской местности		Ввод в действие учреждений культурно-досугового типа	тыс. мест	0	0,3	0,5
				Прирост сельского населения, обеспеченного учреждениями культурно-досугового типа	тыс. чел.	-	0,3	0,5
		Грантовая поддержка местных инициатив граждан, проживающих в сельской местности	Министерство сельского хозяйства Иркутской области	Количество реализованных проектов местных инициатив граждан, проживающих в сельской местности, получивших грантовую поддержку	ед.	10	10	10

8	Организация в границах поселения электро-, тепло-, газо- и водоснабжения населения, водоотведения, снабжения населения топливом в пределах полномочий, установленных законодательством Российской Федерации; организация в границах муниципального района электро- и газоснабжения поселений в пределах полномочий, установленных законодательством Российской Федерации; владение, пользование и распоряжение имуществом, находящимся в муниципальной собственности муниципального района; создание условий для предоставления транспортных услуг населению и организация транспортного обслуживания населения в границах поселения	Создание условий для предоставления транспортных услуг населению и организация транспортного обслуживания населения в границах поселения, выполнение проектно-изыскательских работ по объектам строительства газоснабжения, модернизация объектов газоснабжения, находящихся в муниципальной собственности, подключение домовладений к газораспределительным сетям	Министерство жилищной политики, энергетики и транспорта Иркутской области	Доля газифицированных домовладений в общем количестве домовладений, к которым обеспечена подача природного сетевого газа	%	35	43	50
				Доля пассажирских автобусов в общем количестве приобретаемого автомобильного транспорта, использующего компримированный природный газ в качестве моторного топлива	%	100	100	100
				Количество объектов газификации и газоснабжения, по которым проведены проектно-изыскательские работы	ед.	1	4	4
				Число домовладений, к которым обеспечена подача природного сетевого газа	ед.	0	50	50
				Количество котельных, переведенных на использование природного газа в качестве основного вида топлива	ед.	0	3	3
				Строительство внутрипоселковых газораспределительных сетей на территориях, не относящихся к сельской местности	км	0	8	8
				Количество автотранспорта, использующего компримированный газ в качестве моторного топлива	ед.	3	5	5
				Количество льготных граждан, получивших социальные выплаты на частичное возмещение расходов на оплату газификации домов (квартир), в общем количестве обратившихся	чел.	121	121	121
				Количество домовладений, подключенных к газораспределительным сетям	ед.	175	0	0
		Капитальные вложения в объекты муниципальной собственности инженерной инфраструктуры, которые осуществляются из местных бюджетов, в целях реализации мероприятий по развитию газификации в сельской местности		Ввод в действие распределительных газовых сетей в сельской местности	км	4	4	5
				Уровень газификации жилых домов (квартир) сетевым газом в сельской местности	%	2	3	3
		Строительство, реконструкция и модернизация объектов водоснабжения, водоотведения и очистки сточных вод, в том числе разработка проектно-сметной документации		Удельный вес проб воды, отбор которых произведен из водопроводной сети и которые не отвечают гигиеническим нормативам по санитарно-химическим показателям	%	7,2	7,1	7,0
				Удельный вес проб воды, отбор которых произведен из водопроводной сети и которые не отвечают гигиеническим нормативам по микробиологическим показателям	%	2,5	2,4	2,3
				Доля населения, обеспеченного питьевой водой, отвечающей требованиям безопасности, в общей численности населения	%	96,2	96,3	96,4
				Сокращение сбросов загрязненных сточных вод в водные объекты Байкальской природной территории	тыс. м3 в сутки	55,5	3,5	2,2
		Капитальные вложения в объекты муниципальной собственности инженерной инфраструктуры, которые осуществляются из местных бюджетов, в целях реализации мероприятий по развитию водоснабжения в сельской местности		Уровень обеспеченности сельского населения питьевой водой	%	54	56	59
				Ввод в действие локальных водопроводов в сельской местности	км	23	24	66
		Модернизация объектов теплоэнергетики и подготовка к отопительному сезону объектов коммунальной инфраструктуры, находящихся в муниципальной собственности		Количество аварий в системах тепло-, водоснабжения и водоотведения	ед.	22	21	20
				Доля потерь по тепловой энергии в суммарном объеме отпуска тепловой энергии	%	13,3	13,2	13,1
				Количество введенных в эксплуатацию объектов коммунальной инфраструктуры, находящихся в муниципальной собственности	ед.	15	15	15
				Доля утечек и неучтенного расхода воды в суммарном объеме воды, поданной в сеть	%	16	15,8	15,6
		Организация в границах муниципального района Иркутской области электроснабжения поселений; организация в границах поселения электроснабжения населения		Выработка электрической энергии, необходимой для обеспечения деятельности муниципальных учреждений	тыс. кВт/час	1600	0	0
		Капитальные вложения в объекты муниципальной собственности инженерной инфраструктуры, которые осуществляются из местных бюджетов, в целях реализации мероприятий по строительству, реконструкции объектов электросетевого хозяйства; осуществление капитального ремонта объектов электросетевого хозяйства, относящихся к муниципальной собственности; реализации проектов по строительству генерирующих объектов на основе возобновляемых источников энергии, модернизации и реконструкции существующих объектов, вырабатывающих тепловую и электрическую энергию с использованием высокоэффективного энергогенерирующего оборудования с альтернативными источниками энергии		Ввод мощностей генерирующих объектов, функционирующих на основе использования возобновляемых источников энергии	кВт	62	62	62
				Количество муниципальных образований, в которых проведено строительство, реконструкция, капитальный ремонт объектов электросетевого хозяйства	шт.	1	1	1
		Постановка на учет и оформление права муниципальной собственности на бесхозяйные объекты электросетевого хозяйства		Доля объектов электросетевого комплекса, оформленных и поставленных на учет в качестве бесхозяйных для признания права муниципальной собственности	%	6	12	18
9	Владение, пользование и распоряжение имуществом, находящимся в муниципальной собственности муниципального района	Приобретение и доставка топлива и горюче-смазочных материалов, необходимых для обеспечения деятельности муниципальных учреждений и органов местного самоуправления муниципальных образований Иркутской области	Министерство жилищной политики, энергетики и транспорта Иркутской области	Доля софинансирования расходных обязательств по приобретению и доставке топлива и горюче-смазочных материалов, необходимых для обеспечения деятельности муниципальных учреждений и органов местного самоуправления муниципальных образований Иркутской области	%	98	98	98
10	Создание условий для предоставления транспортных услуг населению и организация транспортного обслуживания населения между поселениями в границах муниципального района; создание условий для обеспечения поселений, входящих в состав муниципального района, услугами связи, общественного питания, торговли и бытового обслуживания	Компенсация транспортных услуг по перевозке пассажиров, багажа авиационным транспортом между поселениями в границах муниципального района	Министерство жилищной политики, энергетики и транспорта Иркутской области	Количество пассажиров, перевезенных воздушным транспортом в муниципальные образования Иркутской области, не относящиеся к районам Крайнего Севера, имеющие три населенных пункта, определенных Перечнем районов Крайнего Севера и приравненных к ним местностей с ограниченными сроками завоза грузов (продукции), и наибольшую территорию муниципального района	тыс. чел.	4,5	-	-
11	Обеспечение проживающих в поселении и нуждающихся в жилых помещениях малоимущих граждан жилыми помещениями, организация строительства и содержания муниципального жилищного фонда, создание условий для жилищного строительства, осуществление муниципального жилищного контроля, а также иных полномочий органов местного самоуправления в соответствии с жилищным законодательством	Создание условий для жилищного строительства по реализации проектов комплексного обустройства площадок под компактную жилищную застройку в сельской местности	Министерство строительства, дорожного хозяйства Иркутской области	Количество населенных пунктов, расположенных в сельской местности, в которых реализованы проекты комплексного обустройства площадок под компактную жилищную застройку	ед.	1	0	0
		Реализация мероприятий по строительству автомобильных дорог общего пользования до земельных участков под многоквартирную застройку жильем экономического класса и строительство (реконструкцию) автомобильных дорог общего пользования в новых микрорайонах многоквартирной застройки жильем экономического класса		Объем ввода жилья экономического класса в общем объеме ввода жилья в Иркутской области	%	60	-	-
				Объем ввода жилья экономического класса, построенного с привлечением государственной поддержки, в том числе в рамках программы «Жилье для российской семьи»	тыс. кв. м	100	-	-
		Строительство и (или) приобретение жилых помещений для переселения граждан из жилых помещений, признанных непригодными для проживания, и (или) жилых помещений с высоким уровнем износа, расположенных в зоне БАМа		Количество переселенных семей	семей	49	50	101
				Объем введенных в эксплуатацию (приобретенных) объектов капитального строительства	кв.м	2 686,9	2 710,9	5 457,9
				Площадь снесенного не пригодного для проживания жилищного фонда, расположенного в зоне БАМа	кв.м	2 686,9	2 710,9	5 457,9
		Строительство и (или) приобретение, реконструкция жилых помещений для переселения граждан из аварийного жилищного фонда Иркутской области		Доля семей, переселенных из ветхого и аварийного жилья, в общем количестве семей, нуждающихся в переселении	%	0,5	0,4	1,0
				Объем введенных в эксплуатацию объектов капитального строительства в ходе реализации подпрограммы «Переселение граждан из ветхого и аварийного жилищного фонда Иркутской области» государственной программы Иркутской области «Доступное жилье» на 2014-2020 годы	кв.м	3 528,3	3 495,9	8 850,5
				Площадь снесенного непригодного для проживания жилищного фонда	кв.м	3 528,3	3 495,9	8 850,5
		Строительство жилых помещений и (или) приобретение жилых помещений для переселения граждан из аварийного жилищного фонда Иркутской области		Количество граждан, переселенных из аварийного жилья	чел.	7 001	-	-
				Объем введенных в эксплуатацию объектов капитального строительства взамен аварийного	кв.м	112 879,6	-	-
				Площадь снесенного аварийного жилищного фонда	кв.м	112 879,6	-	-

		Предоставление социальной выплаты на приобретение жилья молодым семьям	Министерство по физической культуре, спорту и молодежной политике Иркутской области	Количество молодых семей, улучшивших жилищные условия в результате реализации подпрограммы «Молодым семьям-доступное жилье» государственной программы Иркутской области «Доступное жилье» на 2014-2020 годы	семей	98	98	98
		Строительство (приобретение) жилья, предоставляемого молодым семьям и молодым специалистам по договору найма жилого помещения в сельской местности	Министерство сельского хозяйства Иркутской области	Объем ввода (приобретения) жилья для молодых семей и молодых специалистов, проживающих в сельской местности по договору найма жилого помещения	кв. м	1 500	1 580	1 580
				Общее количество семей, улучшивших жилищные условия	семей	31	32	32
12	Дорожная деятельность в отношении автомобильных дорог местного значения в границах населенных пунктов поселения и обеспечение безопасности дорожного движения на них, а также осуществление иных полномочий в области использования автомобильных дорог и осуществления дорожной деятельности в соответствии с законодательством Российской Федерации; дорожная деятельность в отношении автомобильных дорог местного значения вне границ населенных пунктов в границах муниципального района и обеспечение безопасности дорожного движения на них, а также осуществление иных полномочий в области использования автомобильных дорог и осуществления дорожной деятельности в соответствии с законодательством Российской Федерации; дорожная деятельность в отношении автомобильных дорог местного значения в границах городского округа и обеспечение безопасности дорожного движения на них, а также осуществление иных полномочий в области использования автомобильных дорог и осуществления дорожной деятельности в соответствии с законодательством Российской Федерации	Строительство и реконструкция автомобильных дорог общего пользования с твердым покрытием, ведущих от сети автомобильных дорог общего пользования к ближайшим общественно значимым объектам сельских населенных пунктов, а также к объектам производства и переработки сельскохозяйственной продукции; проектирование, строительство, реконструкция, капитальный ремонт, ремонт автомобильных дорог общего пользования с твердым покрытием до сельских населенных пунктов	Министерство строительства, дорожного хозяйства Иркутской области	Прирост количества сельских населенных пунктов, обеспеченных постоянной круглогодичной связью с сетью автомобильных дорог общего пользования, по дорогам с твердым покрытием	ед.	4	3	4
		Строительство, реконструкция, капитальный ремонт автомобильных дорог общего пользования местного значения		Доля протяженности автомобильных дорог общего пользования местного значения муниципальных образований Иркутской области, не отвечающих нормативным требованиям к транспортно-эксплуатационным показателям	%	61,8	61,8	61,7
				Протяженность автомобильных дорог общего пользования местного значения, ввод которых осуществлен с использованием субсидии на строительство, реконструкцию, капитальный ремонт автомобильных дорог общего пользования местного значения	км	8,1	9	5
		Строительство, реконструкция, капитальный ремонт, ремонт автомобильных дорог общего пользования местного значения административного центра Иркутской области		Доля протяженности автомобильных дорог общего пользования местного значения административного центра Иркутской области, не отвечающих нормативным требованиям	%	61,4	60,1	58,8
				Ввод законченных строительством (реконструкцией) автомобильных дорог местного значения административного центра Иркутской области	км	3,52	-	-
		Капитальный ремонт и ремонт автомобильных дорог общего пользования местного значения к садоводческим, огородническим и дачным некоммерческим объединениям граждан		Доля протяженности отремонтированных автомобильных дорог общего пользования местного значения к садоводческим, огородническим и дачным некоммерческим объединениям граждан от общей протяженности указанных автомобильных дорог, запланированных к вводу в текущем году	%	100	100	100
				Протяженность отремонтированных автомобильных дорог общего пользования местного значения к садоводческим, огородническим и дачным некоммерческим объединениям граждан	км	18	18	18
13	Создание условий для развития сельскохозяйственного производства, расширения рынка сельскохозяйственной продукции, сырья и продовольствия, содействие развитию малого и среднего предпринимательства, оказание поддержки социально ориентированным некоммерческим организациям, благотворительной деятельности и добровольчеству	Осуществление мероприятий по содействию развития малого и среднего предпринимательства	Министерство экономического развития Иркутской области	Количество субъектов малого и среднего предпринимательства, получивших финансовую поддержку	ед.	378	289	289
				Количество вновь созданных рабочих мест (включая вновь зарегистрированных индивидуальных предпринимателей) субъектами малого и среднего предпринимательства, получившими финансовую поддержку	ед.	896	711	711
14	Создание условий для обеспечения поселений Иркутской области, входящих в состав муниципального района Иркутской области, услугами торговли	Частичное возмещение транспортных расходов юридических лиц и индивидуальных предпринимателей, осуществляющих розничную торговлю и доставку продовольственных товаров в поселения Иркутской области, расположенные в районах Крайнего Севера и приравненных к ним местностях с ограниченными сроками завоза грузов (продукции), и (или) на территории островов, согласно перечню продовольственных товаров, установленному нормативным правовым актом Правительства Иркутской области	Министерство экономического развития Иркутской области	Количество юридических лиц и индивидуальных предпринимателей, осуществляющих розничную торговлю и доставку продовольственных товаров, которым предоставлена субсидия на частичное возмещение транспортных расходов	ед.	20	20	20
15	Организация и осуществление мероприятий по защите населения и территории муниципального образования Иркутской области от чрезвычайных ситуаций природного и техногенного характера	Осуществление мероприятий по обеспечению защищенности населения и объектов экономики от наводнений и иного негативного воздействия вод и восстановлению водных объектов до состояния, обеспечивающего экологически благоприятные условия жизни населения	Министерство природных ресурсов и экологии Иркутской области	Доля построенных сооружений инженерной защиты территорий от наводнений и другого негативного воздействия вод в общей протяженности берегов водных объектов, нуждающихся в строительстве таких сооружений	%	10,4	11,9	12,5
				Протяженность новых и реконструированных сооружений инженерной защиты и берегоукрепления	м	-	19 271,1	7 500
				Доля гидротехнических сооружений, в том числе бесхозяйных, имеющих безопасное техническое состояние, в общем числе гидротехнических сооружений, в том числе бесхозяйных	ед.	25	28	30
16	Расходные обязательства, возникающие в ходе решения вопросов местного значения, установленных статьями 14, 15, 16 Федерального закона от 6 октября 2003 года № 131-ФЗ «Об общих принципах организации местного самоуправления в Российской Федерации»	Выплата денежного содержания с начислениями на него главам, муниципальным служащим органов местного самоуправления муниципальных образований Иркутской области, а также заработной платы с начислениями на нее техническому и вспомогательному персоналу органов местного самоуправления муниципальных образований Иркутской области, работникам учреждений, находящихся в ведении органов местного самоуправления муниципальных образований Иркутской области; оплата кредиторской задолженности и текущих платежей по коммунальным услугам учреждений, находящихся в ведении органов местного самоуправления муниципальных образований Иркутской области	Министерство финансов Иркутской области	Количество муниципальных образований Иркутской области, в которых дефицит бюджета превышает уровень, установленный бюджетным законодательством	ед.	0	0	0
				Количество муниципальных образований Иркутской области, в которых предельный объем муниципального долга превышает уровень, установленный бюджетным законодательством	ед.	0	0	0
		Реализация мероприятий, направленных на повышение эффективности бюджетных расходов муниципальных образований Иркутской области		Просроченная кредиторская задолженность учреждений, находящихся в ведении органов местного самоуправления муниципальных образований Иркутской области, по заработной плате с начислениями на выплаты по оплате труда	тыс. рублей	0,0	0,0	0,0
		Реализация мероприятий перечня проектов народных инициатив	Министерство экономического развития Иркутской области	Количество получателей субсидии по реализации мероприятий перечня проектов народных инициатив	ед.	430	430	430
				Доля муниципальных образований воспользовавшихся субсидией от общего количества получателей	%	99	99	99
17	Утверждение генеральных планов поселения, правил землепользования и застройки, утверждение подготовленной на основе генеральных планов поселения документации по планировке территории, утверждение местных нормативов градостроительного проектирования поселений, резервирование земель и изъятие земельных участков в границах поселения для муниципальных нужд, осуществление муниципального земельного контроля в границах поселения	Осуществление мероприятий в области градостроительной деятельности	Министерство строительства, дорожного хозяйства Иркутской области	Количество разработанных документов территориального планирования	ед.	3	-	-

».

Министр экономического развития Иркутской области
О.В. Тетерина

МИНИСТЕРСТВО СТРОИТЕЛЬСТВА, ДОРОЖНОГО ХОЗЯЙСТВА ИРКУТСКОЙ ОБЛАСТИ

РАСПОРЯЖЕНИЕ

30 декабря 2015 года **№ 230-мр**

Иркутск

Об утверждении Плана мероприятий по реализации в 2016 году государственной программы Иркутской области «Доступное жилье» на 2014-2020 годы

В соответствии с Положением о порядке принятия решений о разработке государственных программ Иркутской области и их формирования и реализации, утвержденным постановлением Правительства Иркутской области от 26 июля 2013 года № 282-пп, в целях реализации государственной программы Иркутской области «Доступное жилье» на 2014-2020 годы, утвержденной постановлением Правительства Иркутской области от 24 октября 2013 года № 443-пп, руководствуясь Положением о министерстве строительства, дорожного хозяйства Иркутской области, утвержденным постановлением Правительства Иркутской области от 9 февраля 2011 года № 29-пп:

1. Утвердить План мероприятий по реализации в 2016 году государственной программы Иркутской области «Доступное жилье» на 2014-2020 годы (прилагается).
2. Настоящее распоряжение подлежит размещению на официальном сайте министерства строительства, дорожного хозяйства Иркутской области в информационно-телекоммуникационной сети «Интернет».
3. Контроль за исполнением настоящего распоряжения оставляю за собой.

Министр строительства, дорожного хозяйства Иркутской области
С.Д. Свиркина

УТВЕРЖДЕН
распоряжением министерства строительства,
дорожного хозяйства Иркутской области
от 30 декабря 2016 года № 230-мр

План мероприятий по реализации в 2016 году государственной программы Иркутской области «Доступное жилье» на 2014 - 2020 годы

№ п-п	Наименование государственной программы, подпрограммы государственной программы, ведомственной целевой программы, основного мероприятия, мероприятия	Ответственный исполнитель, соисполнители, администратор, участники, исполнители	Срок реализации		Объем ресурсного обеспечения в 2016 году		Наименование показателя мероприятия	Значение показателя мероприятия в 2016 году
			С (месяц)	По (месяц)	Источник	тыс. руб.		
«Доступное жилье» на 2014-2020 годы		Всего, в том числе:	X	X	Всего	5 108 224,7	X	X
					областной бюджет (далее - ОБ)	2 420 057,5		
					средства, планируемые к привлечению из федерального бюджета (далее - ФБ)	397 696,6		
					бюджеты муниципальных образований Иркутской области (далее - МБ)	163 124,4		
					иные источники (ИИ)	2 127 346,2		
		министерство строительства, дорожного хозяйства Иркутской области			всего	4 074 658,6		
					ОБ	1 898 333,8		
					ФБ	11 104,2		
					МБ	144 824,4		
					ИИ	2 020 396,2		
		министерство имущественных отношений Иркутской области			Всего	672 244,4		
					ОБ	301 652,0		
					ФБ	370 592,4		
					МБ	0,0		
					ИИ	0,0		
		министерство по физической культуре, спорту и молодежной политике Иркутской области			Всего	178 250,0		
					ОБ	37 000,0		
					ФБ	16 000,0		
					МБ	18 300,0		
					ИИ	106 950,0		
		министерство социального развития, опеки и попечительства Иркутской области			Всего	183 071,7		
					ОБ	183 071,7		
					ФБ	0,0		
					МБ	0,0		
					ИИ	0,0		
1.	Подпрограмма «Стимулирование жилищного строительства в Иркутской области» на 2014-2020 годы	Всего, в том числе:	X	X	всего	204 043,2	X	X
					ОБ	0,0		
					ФБ	11 104,2		
					МБ	0,0		
					ИИ	192 939,0		
		министерство строительства, дорожного хозяйства Иркутской области			Всего	204 043,2		
					ОБ	0,0		
					ФБ	11 104,2		
					МБ	0,0		
					ИИ	192 939,0		
1.1.	Основное мероприятие «Развитие жилищного фонда коммерческого использования (арендного жилья) и наемных домов социального использования в Иркутской области» на 2016 год	министерство строительства, дорожного хозяйства Иркутской области	X	X	всего	192 939,0	X	X
					ОБ	0,0		
					ФБ	0,0		
					МБ	0,0		
					ИИ	192 939,0		
1.1.1.	«Формирование жилищного фонда коммерческого использования (арендного жилья)»	министерство строительства, дорожного хозяйства Иркутской области	01.2016	12.2016	всего	192 939,0	Объем ввода арендного жилья (кв.м.)	5 286,0
					ОБ	0,0		
					ФБ	0,0		
					МБ	0,0	Степень готовности жилых домов арендного фонда (%)	100,0
					ИИ	192 939,0		
1.2.	Основное мероприятие «Обеспечение жилыми помещениями отдельных категорий граждан» на 2016 год	Всего, в том числе:	X	X	всего	11 104,2	X	X
					ФБ	11 104,2		
		министерство строительства, дорожного хозяйства Иркутской области			Всего	11 104,2		
					ФБ	11 104,2		
1.2.1.	«Предоставление отдельным категориям граждан жилых помещений в собственность бесплатно или по договору социального найма и предоставление им единовременной выплаты на приобретение или строительство жилого помещения в Иркутской области»	министерство строительства, дорожного хозяйства Иркутской области	01.2016	12.2016	всего	11 104,2	Количество семей обеспеченных жилыми помещениями (семей)	6
					ОБ	0,0		
					ФБ	11 104,2	Доля семей, обеспеченных жилыми помещениями от общего количества семей, включенных в сводный список граждан Иркутской области, имеющих право на обеспечение жилыми помещениями в 2015 году (%)	53
					МБ	0,0		
					ИИ	0,0		
2.	Подпрограмма «Переселение граждан из ветхого и аварийного жилищного фонда Иркутской области» на 2014-2020 годы	министерство строительства, дорожного хозяйства Иркутской области	X	X	всего	119 257,7	X	X
					ОБ	105 002,0		
					МБ	14 255,7		
2.1.	Основное мероприятие «Обеспечение жильем граждан, проживающих в домах, признанных непригодными для постоянного проживания» на 2014-2020 годы	министерство строительства, дорожного хозяйства Иркутской области	X	X	всего	119 257,7	X	X
					ОБ	105 002,0		
					ФБ	0,0		
					МБ	14 255,7		
					ИИ	0,0		
2.1.1.	Строительство (приобретение), реконструкция нового жилья	министерство строительства, дорожного хозяйства Иркутской области	01.2016	12.2017	всего	119 257,7	Объем введенных в эксплуатацию объектов капитального строительства (кв.м.)	4 507,7
					ОБ	105 002,0		
					ФБ	0,0		
					МБ	14 255,7	Доля семей, переселенных из ветхого и аварийного жилья, в общем количестве семей, нуждающихся в переселении (%)	0,5
					ИИ	0,0		
3.	Подпрограмма «Переселение граждан, проживающих на территории Иркутской области, из аварийного жилищного фонда, признанного непригодным для проживания» на 2014-2017 годы	министерство строительства, дорожного хозяйства Иркутской области	X	X	всего	3 647 927,7	X	X
					ОБ	1 697 470,3		
					ФБ	0,0		
					МБ	123 000,2		
					ИИ	1 827 457,2		

3.1.	Основное мероприятие «Обеспечение переселения граждан, проживающих на территории Иркутской области, из аварийных многоквартирных домов, признанных непригодными для проживания» на 2014-2017 годы	министерство строительства, дорожного хозяйства Иркутской области	X	X	всего	3 647 927,7	X	X
					ОБ	1 697 470,3		
					ИИ	0,0		
					МБ	123 000,2		
					ИИ	1 827 457,2		
3.1.1.	Строительство (приобретение) нового жилья	министерство строительства, дорожного хозяйства Иркутской области	01.2016	12.2017	всего	3 647 927,7	Объем введенных в эксплуатацию объектов капитального строительства (кв.м.)	112 879,6
					ОБ	1 697 470,3		
					ФБ	0,0		
					МБ	123 000,2		
					ИИ	1 827 457,2	Степень строительной готовности строящихся жилых домов (%)	100
4.	Подпрограмма «Переселение граждан из жилых помещений, расположенных в зоне БАМ, признанных непригодными для проживания, и (или) жилых помещений с высоким уровнем износа (более 70 %) на территории Иркутской области» на 2014-2020 годы	министерство строительства, дорожного хозяйства Иркутской области	X	X	всего	97 817,8	X	X
					ОБ	95 861,5		
					ФБ	0,0		
					МБ	1 956,3		
					ИИ	0,0		
4.1.	Основное мероприятие «Обеспечение жильем граждан, проживающих в жилых помещениях, признанных непригодными для проживания, расположенных в зоне БАМа» на 2014-2020 годы	министерство строительства, дорожного хозяйства Иркутской области	X	X	всего	97 817,8	X	X
					ОБ	95 861,5		
					ФБ	0,0		
					МБ	1 956,3		
					ИИ	0,0		
4.1.1.	Строительство (приобретение) жилых помещений для переселения граждан, проживающих в жилых помещениях, признанных непригодными в зоне БАМа	министерство строительства, дорожного хозяйства Иркутской области	01.2016	12.2017	всего	97 817,8	Объем введенных в эксплуатацию (приобретенных) объектов капитального строительства (кв.м.)	2 831,6
					ОБ	95 861,5		
					ФБ	0,0	Площадь снесенного не пригодного для проживания жилищного фонда, расположенного в зоне БАМа (кв.м.)	2 831,6
					МБ	1 956,3		
					ИИ	0,0		
5.	Подпрограмма «Молодым семьям - доступное жилье» на 2014-2020 годы	министерство по физической культуре, спорту и молодежной политике Иркутской области	X	X	всего	178 250,0	X	X
					ОБ	37 000,0		
					ФБ	16 000,0		
					МБ	18 300,0		
					ИИ	106 950,0		
5.1.	Основное мероприятие «Улучшение жилищных условий молодых семей» на 2014-2020 годы	министерство по физической культуре, спорту и молодежной политике Иркутской области	X	X	всего	178 250,0	X	X
					ОБ	37 000,0		
					ФБ	16 000,0		
					МБ	18 300,0		
					ИИ	106 950,0		
5.1.1.	Предоставление средств областного бюджета органам местного самоуправления Иркутской области - победителям конкурса муниципальных программ для реализации областной Программы	министерство по физической культуре, спорту и молодежной политике Иркутской области	01.2016	12.2016	всего	178 250,0	Количество свидетельств выданных в рамках реализации мероприятия (единиц)	98
					ОБ	37 000,0		
					ФБ	16 000,0		
					МБ	18 300,0		
					ИИ	106 950,0	Доля молодых семей, улучшивших жилищные условия, в общем числе молодых семей – претендентов на получение социальной выплаты на приобретение (строительство) жилья (%)	95
6.	Подпрограмма «Повышение устойчивости жилых домов, основных объектов и систем жизнеобеспечения в сейсмических районах Иркутской области» на 2014-2018 годы	министерство строительства, дорожного хозяйства Иркутской области	X	X	всего	5 612,2	X	X
					ОБ	0,0		
					ФБ	0,0		
					МБ	5 612,2		
					ИИ	0,0		
6.1.	Основное мероприятие «Строительство сейсмостойких жилых домов, основных (социальных) объектов и систем жизнеобеспечения взамен тех, сейсмоусиление или реконструкция которых экономиче-	министерство строительства, дорожного хозяйства Иркутской области	X	X	всего	2 806,1	X	X
					ОБ	0,0		
					ФБ	0,0		
					МБ	2 806,1		
					ИИ	0,0		
6.1.1.	«Обеспечение сейсмостойкости объектов, смягчение негативных последствий прогнозируемого разрушительного землетрясения»	министерство строительства, дорожного хозяйства Иркутской области	01.2016	12.2016	всего	2 806,1	Общая площадь зданий и сооружений, по которым ликвидирован дефицит сейсмостойкости (кв.м.)	- *
					ОБ	0,0		
					ФБ	0,0		
					МБ	2 806,1		
					ИИ	0,0		
6.2.	Основное мероприятие «Проведение работ по сейсмоусилению жилых домов, основных (социальных) объектов и систем жизнеобеспечения» на 2014-2018 годы	министерство строительства, дорожного хозяйства Иркутской области	X	X	всего	2 806,1	X	X
					ОБ	0,0		
					ФБ	0,0		
					МБ	2 806,1		
					ИИ	0,0		
6.2.1.	«Обеспечение сейсмостойкости объектов, предотвращение гибели населения и уменьшение экономического и экологического ущербов до приемлемого уровня»	министерство строительства, дорожного хозяйства Иркутской области	01.2016	12.2016	всего	2 806,1	Общая площадь жилых помещений, введенных в эксплуатацию для последующего предоставления гражданам, проживающим в многоквартирных домах, сейсмоусиление или реконструкция которых экономически нецелесообразно (кв.м.)	- *
					ОБ	0,0		
					ФБ	0,0		
					МБ	2 806,1		
					ИИ	0,0		
7.	Подпрограмма «Обеспечение жилыми помещениями детей-сирот, детей, оставшихся без попечения родителей, лиц из числа детей-сирот и детей, оставшихся без попечения родителей» на 2014-2018 годы	Всего, в том числе:	X	X	всего	855 316,1	X	X
					ОБ	484 723,7		
					ФБ	370 592,4		
					МБ	0,0		
					ИИ	0,0		
		министерство имущественных отношений Иркутской области			Всего	672 244,4		
					ОБ	301 652,0		
					ФБ	370 592,4		
					МБ	0,0		
					ИИ	0,0		
		министерство социального развития, опеки и попечительства Иркутской области			Всего	183 071,7		
					ОБ	183 071,7		
					ФБ	0,0		
					МБ	0,0		
					ИИ	0,0		
7.1.	Основное мероприятие «Формирование специализированного жилищного фонда Иркутской области в рамках полномочий министерства имущественных отношений Иркутской области» на 2014-2018 годы	министерство имущественных отношений Иркутской области	X	X	всего	672 244,4	X	X
					ОБ	301 652,0		
					ФБ	370 592,4		
					МБ	0,0		
					ИИ	0,0		
7.1.1.	Приобретение в собственность Иркутской области готовых или строящихся жилых помещений на первичном рынке жилья, в том числе путем заключения государственных контрактов в целях осуществления строительства объектов государственного специализированного жилого фонда	министерство имущественных отношений Иркутской области	01.2016	12.2016	всего	672 244,4	Количество жилых помещений, приобретенных в собственность Иркутской области и предоставленных детям-сиротам и детям, оставшихся без попечения родителей, лицам из числа детей-сирот и детей, оставшихся без попечения родителей, по договорам найма специализированных жилых помещений в 2016 году (единиц)	589
					ОБ	301 652,0		
					ФБ	370 592,4	Доля лиц из числа детей-сирот и детей, оставшихся без попечения родителей, имеющих право на обеспечение жилыми помещениями и обеспеченных жилыми помещениями по договорам найма специализированных жилых помещений, к общей численности лиц из числа детей-сирот и детей, оставшихся без попечения родителей, имеющих право на обеспечение жилыми помещениями (%)	27
					МБ	0,0		
					ИИ	0,0		

7.2.	Основное мероприятие «Учет детей-сирот и детей, оставшихся без попечения родителей, лиц из числа детей-сирот и детей, оставшихся без попечения родителей, которые подлежат обеспечению жилыми помещениями» на 2014-2018 годы	министерство социального развития, опеки и попечительства Иркутской области	X	X	всего	183 071,7	X	X
					ОБ	183 071,7		
					ФБ	0,0		
					МБ	0,0		
					ИИ	0,0		
7.2.1.	Исполнение судебных актов по обеспечению жилыми помещениями детей-сирот и детей, оставшихся без попечения родителей, лиц из числа детей-сирот и детей, оставшихся без попечения родителей, вынесенных в соответствии с Законом Иркутской области от 22 июня 2010 года № 50-ОЗ «О дополнительных гарантиях прав детей-сирот и детей, оставшихся без попечения родителей, на жилое помещение в Иркутской области» и Законом Иркутской области от 29 июня 2010 года № 52-ОЗ «О наделении органов местного самоуправления областными государственными полномочиями по обеспечению детей-сирот и детей, оставшихся без попечения родителей, лиц из числа детей-сирот и детей, оставшихся без попечения родителей, жилыми помещениями по договорам социального найма в Иркутской области»	министерство социального развития, опеки и попечительства Иркутской области	01.2016	12.2016	всего	183 071,7	Количество жилых помещений, приобретенных и предоставленных детям-сиротам и детям, оставшихся без попечения родителей, лицам из числа детей-сирот и детей, оставшихся без попечения родителей, по договорам социального найма в рамках исполнения судебных решений в 2016 году (единиц)	151
					ОБ	183 071,7	Доля детей-сирот и детей, оставшихся без попечения родителей, лиц из числа детей-сирот и детей, оставшихся без попечения родителей, имеющих право на обеспечение жилыми помещениями и обеспеченных жилыми помещениями по договорам социального найма, к общей численности детей-сирот и детей, оставшихся без попечения родителей, лиц из числа детей-сирот и детей, оставшихся без попечения родителей, имеющих право на обеспечение жилыми помещениям по договорам социального найма (%)	100
					ФБ	0,0		
					МБ	0,0		
					ИИ	0,0		

* - значения показателей будет определено по результатам отбора муниципальных образований, в случае выделения финансирования из средств областного и федерального бюджетов

МИНИСТЕРСТВО ЗДРАВООХРАНЕНИЯ ИРКУТСКОЙ ОБЛАСТИ

П Р И К А З

30.12.2015 г. № 133-мпр

Иркутск

О внесении изменения в приказ министерства здравоохранения Иркутской области от 15 мая 2013 года № 75-мпр

В соответствии с Федеральным законом от 14 октября 2014 года № 307-ФЗ «О внесении изменений в Кодекс Российской Федерации об административных правонарушениях и отдельные законодательные акты Российской Федерации и о признании утратившими силу отдельных положений законодательных актов Российской Федерации в связи с уточнением полномочий государственных органов и муниципальных органов в части осуществления государственного контроля (надзора) и муниципального контроля», руководствуясь подпунктом 233 пункта 7, пунктом 9 Положения о министерстве здравоохранения Иркутской области, утвержденного постановлением Правительства Иркутской области от 6 июля 2010 года № 174-пп,

П Р И К А З Ы В А Ю:

1. Внести в приказ министерства здравоохранения Иркутской области от 15 мая 2013 года № 75-мпр «Об утверждении форм документов, используемых министерством здравоохранения Иркутской области в процессе лицензирования деятельности по обороту наркотических средств, психотропных веществ и их прекурсоров, культивированию наркосодержащих растений» изменение, изложив Приложение 1 в следующей редакции (прилагается).

2. Настоящий приказ вступает в силу через десять календарных дней после дня его официального опубликования.

Министр О.Н. Ярошенко

Приложение 1
к приказу министерства здравоохранения
Иркутской области
от 30.12.2015 г. № 133-мпр

«Приложение 1
к приказу министерства здравоохранения
Иркутской области
от 15 мая 2013 года № 75-мпр

Регистрационный номер: _____
(заполняется лицензирующим органом)

от «__» _____ 20__ г.

В министерство здравоохранения
Иркутской области

Заявление
о предоставлении лицензии на осуществление деятельности по обороту наркотических средств, психотропных веществ и их прекурсоров, культивированию наркосодержащих растений

1.	Организационно-правовая форма и полное наименование юридического лица	
2.	Сокращенное наименование юридического лица (в случае, если имеется)	
3.	Фирменное наименование юридического лица (в случае, если имеется)	
4.	Адрес места нахождения юридического лица (указать почтовый индекс)	
5.	Почтовый адрес соискателя лицензии (указать почтовый индекс)	
6.	Основной государственный регистрационный номер записи о государственной регистрации (для индивидуального предпринимателя), основной государственный регистрационный номер (для юридического лица)	
7.	Данные документа, подтверждающего факт внесения сведений о юридическом лице в единый государственный реестр юридических лиц	Выдан _____ (орган, выдавший документ) Дата выдачи _____ Бланк: серия _____ № _____ Адрес _____
8.	Идентификационный номер налогоплательщика	
9.	Данные документа о постановке соискателя лицензии на учет в налоговом органе	Выдан _____ (орган, выдавший документ) Дата выдачи _____ Бланк: серия _____ № _____ Адрес _____
10.	Адрес (а) места осуществления лицензируемого вида деятельности Перечень работ и услуг, составляющих деятельность по обороту наркотических средств, психотропных веществ и их прекурсоров, культивированию наркосодержащих растений, которые соискатель лицензии намерен выполнять при осуществлении деятельности по обороту наркотических средств, психотропных веществ и их прекурсоров, культивированию наркосодержащих растений (при выполнении работ (оказании услуг), предусмотренных пунктами 28, 44 приложения к Положению о лицензировании деятельности по обороту наркотических средств, психотропных веществ и их прекурсоров, культивированию наркосодержащих растений, утвержденному постановлением Правительства Российской Федерации от 22.12.2011 № 1085 - с указанием конкретных наркотических средств и психотропных веществ, внесенных в списки I - III перечня, и прекурсоров, внесенных в список I и таблицу I списка IV перечня)	_____ _____ (адрес места осуществления лицензируемого вида деятельности) _____ _____ (Указать работы и услуги согласно приложению к Положению о лицензировании деятельности по обороту наркотических средств, психотропных веществ и их прекурсоров, культивированию наркосодержащих растении, утвержденному постановлением Правительства Российской Федерации от 22.12.2011 № 1085)
11.	Сведения о документах, подтверждающих факт уплаты государственной пошлины за предоставление лицензии	Реквизиты документов: _____ _____
12.	Сведения о наличии у медицинской организации лицензии на осуществление медицинской деятельности (в случае, если соискателем лицензии является медицинская организация)	
13.	Сведения о документах, подтверждающих наличие у соискателя лицензии на праве собственности или на ином законном основании соответствующих установленным требованиям и необходимых для осуществления деятельности по обороту наркотических средств, психотропных веществ и их прекурсоров, культивированию наркосодержащих растений помещений и земельных участков, права на которые зарегистрированы в Едином государственном реестре прав на недвижимое имущество и сделок с ним (за исключением медицинских организаций и обособленных подразделений медицинских организаций, расположенных в сельских населенных пунктах и удаленных от населенных пунктов местностях, в которых отсутствуют аптечные организации)	Реквизиты документов: _____
14.	Сведения о наличии заключений органа по контролю за оборотом наркотических средств и психотропных веществ, предусмотренных абзацем третьим пункта 3 статьи 10 Федерального закона «О наркотических средствах и психотропных веществах»	Реквизиты заключения органов по контролю за оборотом наркотических средств и психотропных веществ о соответствии объектов и помещений, в которых осуществляется деятельность по обороту наркотических средств и психотропных веществ, внесенных в Списки I-III, установленным требованиям к оснащению этих объектов и помещений инженерно-техническими средствами охраны: _____ _____
15.	Сведения о наличии заключений органа по контролю за оборотом наркотических средств и психотропных веществ, предусмотренных абзацем пятым пункта 3 статьи 10 Федерального закона «О наркотических средствах и психотропных веществах»	Реквизиты заключения органов по контролю за оборотом наркотических средств и психотропных веществ об отсутствии у работников, которые в соответствии со своими служебными обязанностями должны иметь доступ к наркотическим средствам и психотропным веществам, внесенным в Списки I-III, непогашенной или неснятой судимости за преступление средней тяжести, тяжкое, особо тяжкое преступление или преступление, связанное с незаконным оборотом наркотических средств, психотропных веществ, их прекурсоров либо с незаконным культивированием наркосодержащих растений, в том числе за преступление, совершенное за пределами Российской Федерации: _____
16.	Номер телефона, (с указанием кода города)	
17.	Адрес электронной почты (в случае, если имеется)	
18.	Форма получения лицензии	<*> На бумажном носителе лично <*> На бумажном носителе направить заказным почтовым отправлением с уведомлением о вручении <*> В форме электронного документа (с 1 июля 2012 года)

<*> Нужное указать

_____
(Ф.И.О. руководителя постоянно действующего исполнительного органа юридического лица, индивидуального предпринимателя или иного лица, имеющего право действовать от имени юридического лица или индивидуального предпринимателя)

Достоверность представленных документов подтверждаю:
_____
(подпись) М.П. (при наличии) «__» _____ 20_____г.

Приложение к заявлению
о предоставлении лицензии на осуществление деятельности по обороту наркотических средств, психотропных веществ и их прекурсоров, культивированию наркосодержащих растений

Опись документов

Настоящим удостоверяется, что соискатель лицензии _____
_____
(наименование соискателя лицензии)

_____
представил в

нижеследующие документы для предоставления лицензии на осуществление деятельности по обороту наркотических средств, психотропных веществ и их прекурсоров, культивированию наркосодержащих растений.

N п/п	Наименование документа	Кол-во листов
1.	Заявление <*>	
2.	Документ, подтверждающий оплату государственной пошлины за предоставление лицензирующим органом лицензии <**>	
3.	Копии документов, которые подтверждают наличие у соискателя лицензии на праве собственности или на ином законном основании соответствующих установленным требованиям и необходимых для осуществления деятельности по обороту наркотических средств, психотропных веществ и их прекурсоров, культивированию наркосодержащих растений оборудования, помещений и земельных участков, права на которые не зарегистрированы в Едином государственном реестре прав на недвижимое имущество и сделок с ним (в случае если такие права зарегистрированы в указанном реестре - сведения об этих помещениях и земельных участках) (за исключением медицинских организаций и обособленных подразделений медицинских организаций)<*>	
4.	Копии документов, которые подтверждают наличие у соискателя лицензии на праве собственности или на ином законном основании соответствующих установленным требованиям и необходимых для осуществления деятельности по обороту наркотических средств, психотропных веществ и их прекурсоров, культивированию наркосодержащих растений помещений, права на которые зарегистрированы в Едином государственной реестре прав на недвижимое имущество и сделок с ним (за исключением медицинских организаций и обособленных подразделений медицинских организаций, расположенных в сельских населенных пунктах и удаленных от населенных пунктов местностях, в которых отсутствуют аптечные организации)<**>	
5.	Копии документов, которые подтверждают наличие у соискателя лицензии на праве собственности или на ином законном основании соответствующего установленным требованиям и необходимого для осуществления деятельности по обороту наркотических средств, психотропных веществ и их прекурсоров, культивированию наркосодержащих растений оборудования (за исключением медицинских организаций и обособленных подразделений медицинских организаций, расположенных в сельских населенных пунктах и удаленных от населенных пунктов местностях, в которых отсутствуют аптечные организации)<*>	
6.	Копия сертификата специалиста, подтверждающего соответствующую профессиональную подготовку руководителя юридического лица или руководителя соответствующего подразделения юридического лица при осуществлении оборота наркотических средств и психотропных веществ, внесенных в списки I - III перечня <*>	
7.	Копии справок, выданных медицинскими организациями в установленном законодательством Российской Федерации порядке, об отсутствии у работников, которые в соответствии со своими служебными обязанностями должны иметь доступ к наркотическим средствам, психотропным веществам, внесенным в списки I - III перечня, заболеваний наркоманией, токсикоманией, хроническим алкоголизмом <*>	

8.	Копия заключения органов по контролю за оборотом наркотических средств и психотропных веществ о соответствии объектов и помещений, в которых осуществляются деятельность, связанная с оборотом наркотических средств, психотропных веществ и внесенных в списки I - III перечня, установленным требованиям к оснащению этих объектов и помещений инженерно-техническими средствами охраны <**>	
9.	Копия заключения органов по контролю за оборотом наркотических средств и психотропных веществ об отсутствии у работников, которые в соответствии со своими служебными обязанностями должны иметь доступ к наркотическим средствам, психотропным веществам, внесенным в списки I - III перечня, непогашенной или неснятой судимости за преступление средней тяжести, тяжкое, особо тяжкое преступление или преступление, связанное с незаконным оборотом наркотических средств, психотропных веществ, их прекурсоров либо с незаконным культивированием наркосодержащих растений, в том числе за преступление, совершенное за пределами Российской Федерации <**>	
10.	Копии документов об образовании лиц, осуществляющих деятельность по обороту наркотических средств и психотропных веществ, внесенных в списки I - III перечня, а также о квалификации фармацевтических и медицинских работников <*>	
11.	Доверенность	

<*> Документы, которые соискатель лицензии должен представить самостоятельно.

<**> Документы, которые соискатель лицензии вправе представить по собственной инициативе.

Документы сдал:
(соискатель лицензии/представитель соискателя лицензии) органа)

_____
(Ф.И.О., должность, подпись)

_____
(реквизиты доверенности)

М.П. (при наличии)

Документы принял:
(должностное лицо лицензирующего

_____
(Ф.И.О., должность, подпись)

«____» _____ 20__ г.

М.П.».

ПРАВИТЕЛЬСТВО ИРКУТСКОЙ ОБЛАСТИ

П О С Т А Н О В Л Е Н И Е

16 февраля 2016 года **№ 85-пп**

Иркутск

О внесении изменения в Порядок расходования субвенций, предоставляемых местным бюджетам из областного бюджета на осуществление отдельных государственных полномочий по подготовке и проведению Всероссийской сельскохозяйственной переписи 2016 года

В соответствии со статьей 140 Бюджетного кодекса Российской Федерации, статьей 6 Закона Иркутской области от 15 октября 2015 года № 81-ОЗ «О наделении органов местного самоуправления отдельными государственными полномочиями по подготовке и проведению Всероссийской сельскохозяйственной переписи 2016 года», руководствуясь частью 4 статьи 66, статьей 67 Устава Иркутской области, Правительство Иркутской области

П О С Т А Н О В Л Я Е Т:

1. Внести в подпункт 2 пункта 4 Порядка расходования субвенций, предоставляемых местным бюджетам из областного бюджета на осуществление отдельных государственных полномочий по подготовке и проведению Всероссийской сельскохозяйственной переписи 2016 года, установленного постановлением Правительства Иркутской области от 15 января 2016 года № 22-пп, изменение, заменив слова

«до 18 марта 2016 года» словами «до 12 апреля 2016 года».

2. Настоящее постановление подлежит официальному опубликованию.

Первый заместитель Губернатора Иркутской области – Председатель Правительства Иркутской области
А.С. Битаров

ПРАВИТЕЛЬСТВО ИРКУТСКОЙ ОБЛАСТИ

П О С Т А Н О В Л Е Н И Е

16 февраля 2016 года **№ 86-пп**

Иркутск

О внесении изменений в Положение о порядке деятельности территориального рыбохозяйственного совета при Губернаторе Иркутской области

Руководствуясь частью 4 статьи 66, статьей 67 Устава Иркутской области, Правительство Иркутской области

П О С Т А Н О В Л Я Е Т:

1. Внести в Положение о порядке деятельности территориального рыбохозяйственного совета при Правительстве Иркутской области, утвержденное постановлением Правительства Иркутской области от 27 апреля 2015 года № 195-пп, следующие изменения:

1) пункт 9 дополнить подпунктом «е» следующего содержания:

«е) утверждает доклад о результатах деятельности Совета.»;

2) пункт 18 изложить в следующей редакции:

«18. Председатель Совета ежегодно не позднее 1 апреля утверждает доклад о результатах деятельности Совета за прошедший календарный год.

Совет ежегодно не позднее 1 мая представляет в Правительство Иркутской области доклад о результатах своей деятельности за прошедший календарный год.».

2. Настоящее постановление подлежит официальному опубликованию.

Первый заместитель Губернатора Иркутской области – Председатель Правительства Иркутской области
А.С. Битаров

ИНФОРМАЦИОННОЕ СООБЩЕНИЕ

18 марта 2016 года в 11.00 по адресу: г. Иркутск, ул. Ленина, 1а, Губернаторский зал (5 этаж), состоится заседание комиссии областного народного обсуждения по вопросу перенесения административного центра Усольского района из города Усолье-Сибирское в рабочий поселок Белореченский Усольского района.

ОБЪЯВЛЕНИЕ ОБ УТЕРЕ ДОКУМЕНТОВ

Служебное удостоверение № 20, выданное 25.08.2014 на имя государственного инспектора службы по охране и использованию животного мира Иркутской области Мальцева Сергея Александровича, считать недействительным в связи с утерей.

МИНИСТЕРСТВО ОБРАЗОВАНИЯ ИРКУТСКОЙ ОБЛАСТИ

П Р И К А З

24 декабря 2015 года **№ 129-мпр**

Иркутск

Об утверждении Порядка принятия почетных и специальных званий (кроме научных), наград иностранных государств, международных организаций, политических партий, иных общественных объединений, в том числе религиозных, и других организаций государственными гражданскими служащими министерства образования Иркутской области

В целях обеспечения реализации норм законодательства Российской Федерации, предусматривающих возможность принятия государственными гражданскими служащими министерства образования Иркутской области, почетных и специальных званий, наград и иных знаков отличия иностранных государств, международных организаций, политических партий, иных общественных объединений и других организаций, в соответствии с Указом Президента Российской Федерации от 10 октября 2015 года № 506 «Об утверждении Положения о порядке принятия лицами, замещающими отдельные государственные должности Российской Федерации, отдельные должности федеральной государственной службы, почетных и специальных званий, наград и иных знаков отличия иностранных государств, международных организаций, политических партий, иных общественных объединений и других организаций», руководствуясь Положением о министерстве образования Иркутской области, утвержденным постановлением Правительства Иркутской области от 29 декабря 2009 года № 391/170-пп, статьей 21 Устава Иркутской области,

П Р И К А З Ы В А Ю:

1. Утвердить Порядок принятия почетных и специальных званий (кроме научных), наград иностранных государств, международных организаций, политических партий, иных общественных объединений, в том числе религиозных, и других организаций государственными гражданскими служащими министерства образования Иркутской области (прилагается).

2. Настоящий приказ вступает в силу через десять календарных дней после дня его официального опубликования.

Министр образования Иркутской области
В.В. Перегудова

УТВЕРЖДЕН
приказом министерства образования
Иркутской области
от 24 декабря 2015 года № 129-мпр

ПОРЯДОК ПРИНЯТИЯ ПОЧЕТНЫХ И СПЕЦИАЛЬНЫХ ЗВАНИЙ (КРОМЕ НАУЧНЫХ), НАГРАД ИНОСТРАННЫХ ГОСУДАРСТВ, МЕЖДУНАРОДНЫХ ОРГАНИЗАЦИЙ, ПОЛИТИЧЕСКИХ ПАРТИЙ, ИНЫХ ОБЩЕСТВЕННЫХ ОБЪЕДИНЕНИЙ, В ТОМ ЧИСЕЛ РЕЛИГИОЗНЫХ, И ДРУГИХ ОРГАНИЗАЦИЙ ГОСУДАРСТВЕННЫМИ ГРАЖДАНСКИМИ СЛУЖАЩИМИ МИНИСТЕРСТВА ОБРАЗОВАНИЯ ИРКУТСКОЙ ОБЛАСТИ

1. Настоящий Порядок устанавливается порядок принятия с разрешения министра образования Иркутской области (далее - министр) государственным гражданскими служащими министерства образования Иркутской области (далее - гражданские служащие, министерство, Порядок) почетных и специальных званий (кроме научных), наград иностранных государств, международных организаций, политических партий, иных общественных объединений, в том числе религиозных, и других организаций.

2. Разрешение министра обязаны получить гражданские служащие министерства, на которых распространяется запрет принятия без письменного разрешения представителя нанимателя награды, почетные и специальные звания (за исключением научных) иностранных государств, международных организаций, а также политических партий, других общественных объединений и религиозных объединений, если в их должностные обязанности входит взаимодействие с указанными организациями и объединениями.

3. Гражданский служащий, получивший звание, награду либо уведомление иностранным государством, международной организацией, политической партией, иным общественным объединением или другой организацией о предстоящем их получении, в течение трех рабочих дней представляет министру ходатайство о разрешении принять почетное или специальное звание, награду или иной знак отличия иностранного государства, международной организации, политической партии, иного общественного объединения или другой организации (далее - ходатайство, звания, награды), по форме (прилагается).

4. Гражданский служащий, отказавшийся от звания, награды, в течение трех рабочих дней представляет министру уведомление об отказе в получении почетного или специального звания, награды или иного знака отличия иностранного государства, международной организации, политической партии, иного общественного объединения или другой организации (далее - уведомление), по форме (прилагается).

5. Гражданский служащий, получивший звание, награду до принятия министром решения по результатам рассмотрения ходатайства, передает оригиналы документов к званию, награду и оригиналы документов к ней на ответственное хранение в отдел государственной гражданской службы и кадровой работы управления правового и организационного обеспечения, государственной гражданской службы и кадровой работы министерства в течение трех рабочих дней со дня их получения.

6. В случае если во время служебной командировки гражданский служащий получил звание, награду или отказался от них, срок представления ходатайства либо уведомления исчисляется со дня возвращения гражданского служащего из служебной командировки.

7. В случае если гражданский служащий по не зависящей от него причине не может представить ходатайство либо уведомление, передать оригиналы документов к званию, награду и оригиналы документов к ней в указанные сроки, такое должностное лицо обязано представить ходатайство либо уведомление, передать оригиналы документов к званию, награду и оригиналы документов к ней не позднее следующего рабочего дня после устранения такой причины.

8. В случае удовлетворения министром ходатайства гражданского служащего, указанного в пункте 3 настоящего Порядка, отдел государственной гражданской службы и кадровой работы управления правового и организационного обеспечения, государственной гражданской службы и кадровой работы министерства в течение десяти рабочих дней письменно передает гражданскому служащему оригиналы документов к званию, награду и оригиналы документов к ней.

9. В случае отказа министра в удовлетворении ходатайства гражданского служащего, указанного в пункте 3 настоящего Порядка, отдел государственной гражданской службы и кадровой работы управления правового и организационного обеспечения, государственной гражданской службы и кадровой работы министерства в течение десяти рабочих дней письменно сообщает гражданскому служащему об этом и направляет оригиналы документов к званию, награду и оригиналы документов к ней в соответствующий орган иностранного государства, международную организацию, политическую партию, иное общественное объединение или другую организацию.

Министр образования Иркутской области
В.В. Перегудова

Приложение 1
к Порядку принятия почетных и специальных званий (кроме научных), наград иностранных государств, международных организаций, политических партий, иных общественных объединений, в том числе религиозных, и других государственными гражданскими служащими министерства образования Иркутской области

Министру образования Иркутской области
_____
от _____
_____
_____
(Ф.И.О., замещаемая должность)

Ходатайство
о разрешении принять почетное или специальное звание, награду или иной знак отличия иностранного государства, международной организации, политической партии, иного общественного объединения или другой организации

Прошу разрешить мне принять _____
(наименование почетного или специального звания,
_____
награды или иного знака отличия)
_____
(за какие заслуги присвоено и кем, за какие заслуги награжден(а) и кем)
_____
(дата и место вручения документов к почетному или
_____
специальному званию, награды или иного знака отличия)

Документы к почетному или специальному званию, награда и документы к ней, знак отличия и документы к нему (нужное подчеркнуть) _____
_____
(наименование почетного
_____
или специального звания, награды или иного знака отличия)
_____
(наименование документов к почетному или специальному званию,
_____
награде или иному знаку отличия)

сданы по акту приема-передачи № _____ от «___» _____ 20 _____ г.

в отдел государственной гражданской службы и кадровой работы управления правового и организационного обеспечения, государственной гражданской службы и кадровой работы министерства образования Иркутской области
«___»_____20__г. _____ _____
(подпись) (расшифровка подписи)

Приложение 2
к Порядку принятия почетных и специальных званий (кроме научных), наград иностранных государств, международных организаций, политических партий, иных общественных объединений, в том числе религиозных, и других государственными гражданскими служащими министерства образования Иркутской области

Министру образования Иркутской области
_____
от _____
_____
_____
(Ф.И.О., замещаемая должность)

Уведомление
об отказе в получении почетного или специального звания, награды или иного знака отличия иностранного государства, международной организации, политической партии, иного общественного объединения или другой организации

Уведомляю о принятом мною решении отказаться от получения _____
_____
(наименование почетного или специального звания, награды или иного знака отличия)
_____
(за какие заслуги присвоено и кем, за какие заслуги награжден(а) и кем)
_____

«___»_____20__г. _____ _____
(подпись) (расшифровка подписи)

МИНИСТЕРСТВО ПО ФИЗИЧЕСКОЙ КУЛЬТУРЕ, СПОРТУ И МОЛОДЕЖНОЙ ПОЛИТИКЕ ИРКУТСКОЙ ОБЛАСТИ

П Р И К А З

12 февраля 2016 года **№ 20-мпр**

Иркутск

О внесении изменения в приказ министерства по физической культуре, спорту и молодежной политике Иркутской области от 5 мая 2012 года № 26-мпр

В соответствии с постановлением Правительства Иркутской области от 31 декабря 2010 года № 348-пп «О реализации отдельных положений Бюджетного кодекса Российской Федерации», Положением о министерстве по физической культуре, спорту и молодежной политике Иркутской области, утвержденным Постановлением Правительства Иркутской области от 9 марта 2010 года № 32-пп, руководствуясь статьей 21 Устава Иркутской области приказываю:

1. Внести в Порядок определения нормативных затрат, связанных с оказанием государственных услуг (выполнением работ), и нормативных затрат на содержание имущества областных бюджетных и автономных учреждений, подведомственных министерству по физической культуре, спорту и молодежной политике Иркутской области (далее – Порядок), утвержденный приказом министерства по физической культуре, спорту и молодежной политике Иркутской области от 5 мая 2012 года № 26-мпр изменение, изложив абзац седьмой пункта 10 Порядка в следующей редакции:

«Норматив на прочие затраты, непосредственно связанные с оказанием государственной услуги учреждением, существующим более двух лет, определяется как среднеарифметическое значение прочих фактических затрат за два отчетных года, необходимых для оказания единицы государственной услуги.»

2. Настоящий приказ подлежит официальному опубликованию.

Министр по физической культуре,
спорту и молодежной политике Иркутской области
И.Ю. Резник

ПРАВИТЕЛЬСТВО ИРКУТСКОЙ ОБЛАСТИ

П О С Т А Н О В Л Е Н И Е

24 февраля 2016 года **№ 98-пп**

Иркутск

О внесении изменений в государственную программу Иркутской области «Развитие образования» на 2014-2018 годы

В соответствии с Положением о порядке принятия решений о разработке государственных программ Иркутской области и их формирования и реализации, утвержденным постановлением Правительства Иркутской области от 26 июля 2013 года № 282-пп, руководствуясь частью 4 статьи 66, статьей 67 Устава Иркутской области, Правительство Иркутской области

П О С Т А Н О В Л Я Е Т:

1. Внести в государственную программу Иркутской области «Развитие образования» на 2014 – 2018 годы, утвержденную постановлением Правительства Иркутской области от 24 октября 2013 года № 456-пп (далее – Программа), следующие изменения:

1) строку «Ресурсное обеспечение государственной программы» паспорта изложить в следующей редакции:

« Ресурсное обеспечение государственной программы	Общий объем финансирования мероприятий государственной программы составляет: 161 957 093,6 тыс. рублей, из них: за счет средств федерального бюджета – 2 034 741,0 тыс. рублей, за счет средств областного бюджета – 159 112 638,8 тыс. рублей, за счет средств местных бюджетов – 809 713,8 тыс. рублей, в том числе по годам: за счет средств федерального бюджета: 2014 год – 1 137 258,8 тыс. рублей, 2015 год – 767 193,5 тыс. рублей, 2016 год – 62 304,7 тыс. рублей, 2017 год – 33 992,0 тыс. рублей, 2018 год – 33 992,0 тыс. рублей, за счет средств областного бюджета: 2014 год – 33 680 761,1тыс. рублей, 2015 год – 31 711 686,3 тыс. рублей, 2016 год – 31 974 967,6 тыс. рублей, 2017 год – 30 612 401,6 тыс. рублей, 2018 год – 31 132 822,2 тыс. рублей, за счет средств местных бюджетов: 2014 год – 308 600,7 тыс. рублей, 2015 год – 432 102,9 тыс. рублей, 2016 год – 37 522,8 тыс. рублей, 2017 год – 1 399,9 тыс. рублей, 2018 год – 30 087,5 тыс. рублей »

2) в подпрограмме «Дошкольное, общее и дополнительное образование» на 2014 – 2018 годы, являющейся приложением 1 к Программе (далее – подпрограмма 1):

строку «Ресурсное обеспечение подпрограммы» паспорта изложить в следующей редакции:

« Ресурсное обеспечение подпрограммы	Общий объем финансирования мероприятий подпрограммы составляет: 141 705 375,6 тыс. рублей, из них: за счет средств федерального бюджета – 1 734 330,0 тыс. рублей, в том числе по годам: 2014 год – 1 054 990,1 тыс. рублей, 2015 год – 667 939,9 тыс. рублей, 2016 год – 3 800,0 тыс. рублей, 2017 год – 3 800,0 тыс. рублей, 2018 год – 3 800,0 тыс. рублей, за счет средств областного бюджета – 139 162 757,4 тыс. рублей, в том числе по годам: 2014 год – 29 442 269,3 тыс. рублей, 2015 год – 28 081 383,3 тыс. рублей 2016 год – 27 929 161,9 тыс. рублей, 2017 год – 26 594 332,3 тыс. рублей, 2018 год – 27 115 610,6 тыс. рублей, за счет средств местных бюджетов – 808 288,2 тыс. рублей, в том числе по годам: 2014 год – 308 558,7 тыс. рублей, 2015 год – 430 719,3 тыс. рублей, 2016 год – 37 522,8 тыс. рублей, 2017 год – 1 399,9 тыс. рублей, 2018 год – 30 087,5 тыс. рублей »

абзац сорок первый раздела 2 «Ведомственные целевые программы и основные мероприятия подпрограммы» изложить в следующей редакции:

«9. Основное мероприятие «Капитальные ремонты образовательных организаций Иркутской области».»;

пункт 3 раздела 5 «Сведения об участии муниципальных образований Иркутской области в реализации подпрограммы» изложить в следующей редакции:

«3. В рамках основного мероприятия «Осуществление бюджетных инвестиций в форме капитальных вложений в объекты государственной собственности Иркутской области и муниципальной собственности в сфере образования» осуществляется предоставление субсидий местным бюджетам из областного бюджета в целях софинансирования капитальных вложений в объекты муниципальной собственности, которые осуществляются из местных бюджетов, в целях реализации мероприятий по строительству, реконструкции, приобретению зданий и помещений для реализации образовательных программ дошкольного образования, в том числе с возможностью использования для реализации программ общего образования.

В рамках основного мероприятия «Капитальные ремонты образовательных организаций Иркутской области» осуществляется предоставление субсидий местным бюджетам из областного бюджета в целях софинансирования мероприятий по капитальному ремонту образовательных организаций, находящихся в муниципальной собственности.

Цели и условия предоставления и расходования субсидий местным бюджетам из областного бюджета, критерии отбора муниципальных образований Иркутской области для предоставления указанных субсидий и их распределение между муниципальными образованиями Иркутской области устанавливаются нормативными правовыми актами Правительства Иркутской области.

Перечень объектов капитального строительства (реконструкции) государственной собственности Иркутской области и муниципальной собственности, объектов капитального ремонта, находящихся в государственной собственности Иркутской области и муниципальной собственности, осуществляемого министерством строительства, дорожного хозяйства Иркутской области, представлен в приложении 3.1 к подпрограмме.»;

приложение 3.1 к подпрограмме 1 изложить в новой редакции (прилагается);

3) строку «Ресурсное обеспечение подпрограммы» паспорта подпрограммы «Развитие профессионального образования» на 2014 – 2018 годы, являющейся приложением 2 к Программе, изложить в следующей редакции:

« Ресурсное обеспечение подпрограммы	Общий объем финансирования мероприятий подпрограммы составляет: 18 769 739,6 тыс. рублей, из них: за счет средств федерального бюджета – 162 682,5 тыс. рублей, в том числе по годам: 2014 год – 46 868,8 тыс. рублей, 2015 год – 33 892,7 тыс. рублей, 2016 год – 27 307,0 тыс. рублей, 2017 год – 27 307,0 тыс. рублей, 2018 год – 27 307,0 тыс. рублей, за счет средств областного бюджета – 18 607 057,1 тыс. рублей, в том числе по годам: 2014 год – 3 902 330,1 тыс. рублей, 2015 год – 3 406 655,2 тыс. рублей, 2016 год – 3 771 316,7 тыс. рублей, 2017 год – 3 763 206,4 тыс. рублей, 2018 год – 3 763 548,7 тыс. рублей »

4) строку «Ресурсное обеспечение подпрограммы» паспорта подпрограммы «Обеспечение реализации государственной программы и прочие мероприятия в области образования» на 2014 – 2018 годы, являющейся приложением 3 к Программе, изложить в следующей редакции:

« Ресурсное обеспечение подпрограммы	Общий объем финансирования мероприятий подпрограммы составляет: 1 481 978,4 тыс. рублей, из них: за счет средств федерального бюджета – 137 728,5 тыс. рублей, за счет средств областного бюджета – 1 342 824,3 тыс. рублей, за счет средств местных бюджетов – 1 425,6 тыс. рублей, в том числе по годам: за счет средств федерального бюджета: 2014 год – 35 399,9 тыс. рублей, 2015 год – 65 360,9 тыс. рублей, 2016 год – 31 197,7 тыс. рублей, 2017 год – 2 885,0 тыс. рублей, 2018 год – 2 885,0 тыс. рублей, за счет средств областного бюджета: 2014 год – 336 161,7 тыс. рублей, 2015 год – 223 647,8 тыс. рублей, 2016 год – 274 489,0 тыс. рублей, 2017 год – 254 862,9 тыс. рублей, 2018 год – 253 662,9 тыс. рублей, за счет средств местных бюджетов: 2014 год – 42,0 тыс. рублей, 2015 год – 1 383,6 тыс. рублей »

5) в приложении 4 к Программе:

строки 1.12.1, 1.12.2 изложить в следующей редакции:

«	1.12.1	Доля образовательных организаций Иркутской области, нуждающихся в проведении капитального ремонта*	%	30,2	21,8	18,1	21,1	11,8	9	9
	1.12.2	Количество введенных мест в дошкольных образовательных организациях	мест	1782	555	1295	1049	-	-	- »

строку 1.13.1 изложить в следующей редакции:

«	1.13.1	Количество введенных мест в дошкольных образовательных организациях	мест	-	-	-	2105	1078**	-	524 »

строку 2.8.1 изложить в следующей редакции:

«	2.8.1	Доля отремонтированных общежитий государственных профессиональных образовательных организаций Иркутской области в общем количестве общежитий государственных профессиональных образовательных организаций Иркутской области, нуждающихся в капитальном ремонте	%	-	-	14	-	-	-	- »

дополнить абзацами следующего содержания:

«* Значение целевых показателей до 2015 года рассчитывалось от общего количества дошкольных образовательных организаций Иркутской области, с 2015 года значение целевых показателей рассчитывается от общего количества образовательных организаций Иркутской области.

** В том числе за счет переходящих мероприятий 2015 года – 668 мест.»;

6) в столбце «Ожидаемый конечный результат реализации ведомственной целевой программы, основного мероприятия» приложения 5 к Программе:

в строке 1.18 слова «974 места» заменить словами «1049 мест»;

в строке 1.20 цифры «2349» заменить цифрами «3039»;

7) приложения 7, 8 к Программе изложить в новой редакции (прилагаются).

2. Настоящее постановление подлежит официальному опубликованию.

Первый заместитель Губернатора Иркутской области – Председатель Правительства Иркутской области
А.С. Битаров

Приложение 1
к постановлению Правительства Иркутской области
от 24 февраля 2016 года № 98-пп

«Приложение 3.1.
к подпрограмме «Дошкольное, обшее и дополнительное образование»
на 2014-2018 годы

Перечень объектов капитального строительства (реконструкции) государственной собственности Иркутской области и муниципальной собственности, объектов капитального ремонта, находящихся в государственной собственности Иркутской области и муниципальной собственности, осуществляемого министерством строительства, дорожного хозяйства Иркутской области, включенных в подпрограмму государственной программы Иркутской области «Развитие образования» на 2014 - 2018 годы

Наименование мероприятия, объекта, ПИР (с расшифровкой по объектам)	Год начала строительства	Плановый период ввода в эксплуатацию	Реквизиты ПСД (плановый срок утверждения ПСД)	Реквизиты государственной экспертизы (плановый срок получения)	Вид работ (строительство, реконстр., кап. ремонт, тех. перевооружение)	Форма собственности (ОС/МС)	Сметная стоимость (в текущих ценах), тыс. руб.	Остаток сметной стоимости, тыс. руб.	Тех. готовность (на 1 января текущего финансового года) (в %)	Исполнитель (наименование ИОГВ, МО)	Источники финансирования	Объемы финансирования, тыс. руб.				
												2015 год	2016 год	2017 год	2018 год	Всего
1	2	3	4	5	6	7	8	9	10	11	12	13	14	15	16	17
Подпрограмма «Дошкольное, общее и дополнительное образование»											Всего	1 780 470,1	810 144,8	0,0	0,0	2 590 614,9
											ОБ	704 988,3	774 411,4	0,0	0,0	1 479 399,7
											ФБ	664 139,9	0,0	0,0	0,0	664 139,9
											МБ	411 341,9	35 733,4	0,0	0,0	447 075,3
											ИИ	0,0	0,0	0,0	0,0	0,0
Основное мероприятие «Осуществление бюджетных инвестиций в форме капитальных вложений в объекты государственной собственности Иркутской области и муниципальной собственности в сфере образования»											Всего	1 542 454,0	769 734,2	0,0	0,0	2 312 188,2
											ОБ	560 081,7	736 103,4	0,0	0,0	1 296 185,1
											ФБ	633 099,3	0,0	0,0	0,0	633 099,3
											МБ	349 273,0	33 630,8	0,0	0,0	382 903,8
											ИИ	0,0	0,0	0,0	0,0	0,0
Детский сад на 147 мест для детей предшкольного (старшего дошкольного) возраста по адресу: Иркутская область, Эхирит-Булагатский район, п. Усть-Ордынский	2013	2015	–	–	Приобретение	МС	133 870,0	133 870,0	0%	министерство строительства, дорожного хозяйства Иркутской области, муниципальное образование «Эхирит-Булагатский район»	Всего	133 870,0	0,0	0,0	0,0	133 870,0
											ОБ	0,0	0,0	0,0	0,0	0,0
											ФБ	133 203,5	0,0	0,0	0,0	133 203,5
											МБ	666,5	0,0	0,0	0,0	666,5
											ИИ	0,0	0,0	0,0	0,0	0,0
Детский сад в р.п. Большой Луг Шелеховского района	2015	2016	–	–	Приобретение	МС	89 246,6	89 246,6	0%	министерство строительства, дорожного хозяйства Иркутской области, Шелеховский район	Всего	0,0	89 246,6	0,0	0,0	89 246,6
											ОБ	0,0	84 786,1	0,0	0,0	84 786,1
											ФБ	0,0	0,0	0,0	0,0	0,0
											МБ	0,0	4 460,5	0,0	0,0	4 460,5
											ИИ	0,0	0,0	0,0	0,0	0,0
Детский сад на 140 мест. Иркутский район, п. Молодежный, ул. Совхозная, 2	2015	2015	–	Дс-1835-1835/11.14 от 30.01.2015	Приобретение	МС	120 790,6	120 790,6	0%	министерство строительства, дорожного хозяйства Иркутской области, Иркутское районное муниципальное образование	Всего	120 790,6	0,0	0,0	0,0	120 790,6
											ОБ	39 344,1	0,0	0,0	0,0	39 344,1
											ФБ	80 842,5	0,0	0,0	0,0	80 842,5
											МБ	604,0	0,0	0,0	0,0	604,0
											ИИ	0,0	0,0	0,0	0,0	0,0

Детский сад на 140 мест. Иркутский район, п. Пивовариха	2015	2015	_	_	Приобретение	МС	120 618,3	120 618,3	0%	министерство строительства, дорожного хозяйства Иркутской области, Иркутское районное муниципальное образование	Всего	120 618,3	0,0	0,0	0,0	120 618,3
											ОБ	3 892,9	0,0	0,0	0,0	3 892,9
											ФБ	116 122,3	0,0	0,0	0,0	116 122,3
											МБ	603,1	0,0	0,0	0,0	603,1
											ИИ	0,0	0,0	0,0	0,0	0,0
Детский сад в Свердловском районе г. Иркутска, мкр. Университетский	2015	2015	_	№ 38-1-5-0335-14 от 27.11.2014	Приобретение	МС	100 174,8	100 174,8	0%	министерство строительства, дорожного хозяйства Иркутской области, муниципальное образование город Иркутск	Всего	100 174,8	0,0	0,0	0,0	100 174,8
											ОБ	0,0	0,0	0,0	0,0	0,0
											ФБ	50 087,4	0,0	0,0	0,0	50 087,4
											МБ	50 087,4	0,0	0,0	0,0	50 087,4
											ИИ	0,0	0,0	0,0	0,0	0,0
Детский сад на 140 мест, г. Нижнеудинск	2015	2015	2015	№ Дс-2604-2604/07.15 от 06.10.2015	Приобретение	МС	122 051,6	122 051,6	100%	министерство строительства, дорожного хозяйства Иркутской области, муниципальное образование Нижнеудинский район	Всего	69 078,0	55 778,5	0,0	0,0	124 856,5
											ОБ	68 757,4	55 486,4	0,0	0,0	124 243,8
											ФБ	0,0	0,0	0,0	0,0	0,0
											МБ	320,6	292,1	0,0	0,0	612,7
											ИИ	0,0	0,0	0,0	0,0	0,0
Детский сад в п. Хомутово на 190 мест	2015	2016	_	2015	Приобретение	МС	173 029,2	173 029,2	0%	министерство строительства, дорожного хозяйства Иркутской области, Иркутское районное муниципальное образование	Всего	0,0	173 029,2	0,0	0,0	173 029,2
											ОБ	0,0	172 164,1	0,0	0,0	172 164,1
											ФБ	0,0	0,0	0,0	0,0	0,0
											МБ	0,0	865,1	0,0	0,0	865,1
											ИИ	0,0	0,0	0,0	0,0	0,0
Детский сад в п. Максимовщина на 140 мест	2015	2016	_	2015	Приобретение	МС	127 495,2	127 495,2	0%	министерство строительства, дорожного хозяйства Иркутской области, Иркутское районное муниципальное образование	Всего	0,0	127 495,2	0,0	0,0	127 495,2
											ОБ	0,0	126 857,8	0,0	0,0	126 857,8
											ФБ	0,0	0,0	0,0	0,0	0,0
											МБ	0,0	637,4	0,0	0,0	637,4
											ИИ	0,0	0,0	0,0	0,0	0,0
Детский сад в п. Березовый на 240 мест	2015	2016	_	2015	Приобретение	МС	185 000,0	185 000,0	0%	министерство строительства, дорожного хозяйства Иркутской области, Иркутское районное муниципальное образование	Всего	0,0	185 000,0	0,0	0,0	185 000,0
											ОБ	0,0	184 075,0	0,0	0,0	184 075,0
											ФБ	0,0	0,0	0,0	0,0	0,0
											МБ	0,0	925,0	0,0	0,0	925,0
											ИИ	0,0	0,0	0,0	0,0	0,0
Строительство школы на 520 учащихся в пос. Залари Заларинского района Иркутской области	2013	2015	от 18.04.2013 г. № 127	№ Дс -0377-0377/02.13 от 09.04.2013	Строительство	МС	471 037,2	197 951,1	53%	министерство строительства, дорожного хозяйства Иркутской области, муниципальное образование «Заларинский район»	Всего	197 951,1	0,0	0,0	0,0	197 951,1
											ОБ	188 478,5	0,0	0,0	0,0	188 478,5
											ФБ	0,0	0,0	0,0	0,0	0,0
											МБ	9 472,6	0,0	0,0	0,0	9 472,6
											ИИ	0,0	0,0	0,0	0,0	0,0
Проектно - изыскательские работы объектов образования	2015	2015	_	№Дл-2213-2213/09.14 от 02.03.2015	Проектно - изыскательские работы объектов образования	_	11 828,9	11 828,9	0%	министерство строительства, дорожного хозяйства Иркутской области	Всего	11 828,9	0,0	0,0	0,0	11 828,9
											ОБ	11 828,9	0,0	0,0	0,0	11 828,9
											ФБ	0,0	0,0	0,0	0,0	0,0
											МБ	0,0	0,0	0,0	0,0	0,0
											ИИ	0,0	0,0	0,0	0,0	0,0
Детский сад в г.Ангарске 32 мкр на 220 мест	2015	2016	№2 от 01.11.2013	№ Дс-0950-0950/07.13 от 10.10.2013	Строительство	МС	150 354,2	49 722,5	66,8%	министерство строительства, дорожного хозяйства Иркутской области, Ангарское муниципальное образование	Всего	100 000,0	49 722,5	0,0	0,0	149 722,5
											ОБ	50 000,0	24 861,3	0,0	0,0	74 861,3
											ФБ	0,0	0,0	0,0	0,0	0,0
											МБ	50 000,0	24 861,2	0,0	0,0	74 861,2
											ИИ	0,0	0,0	0,0	0,0	0,0
Строительство детского сада на 190 мест по адресу: г. Черемхово, ул. Забойщика. № 7/А	2015	2016	от 12.02.2015 г. № 27	№Дс-1800-1800/08.10 от 10.12.2014	Строительство	МС	147 000,0	147 000,0	0%	министерство строительства, дорожного хозяйства Иркутской области, муниципальное образование «город Черемхово»	Всего	52 631,6	0,0	0,0	0,0	52 631,6
											ОБ	50 000,0	0,0	0,0	0,0	50 000,0
											ФБ	0,0	0,0	0,0	0,0	0,0
											МБ	2 631,6	0,0	0,0	0,0	2 631,6
											ИИ	0,0	0,0	0,0	0,0	0,0
Детский сад в г. Иркутск, ул. Рабочего Штаба, 11	2015	2015	_	№Дс-1442-1442/01.14 от 5.06.2014	Строительство	МС	74 919,2	74 919,2	0%	министерство строительства, дорожного хозяйства Иркутской области, муниципальное образование город Иркутск	Всего	74 919,2	0,0	0,0	0,0	74 919,2
											ОБ	37 459,6	0,0	0,0	0,0	37 459,6
											ФБ	0,0	0,0	0,0	0,0	0,0
											МБ	37 459,6	0,0	0,0	0,0	37 459,6
											ИИ	0,0	0,0	0,0	0,0	0,0
Здание кратковременного пребывания детей на 140 мест на территории существующего детского сада №36 (664058, г. Иркутск, микрорайон Первомайский, 20)	2015	2015	2015	№ Дс-2065-2065/09.14 от 22.06.2015	Строительство	МС	104 790,4	104 790,4	0%	министерство строительства, дорожного хозяйства Иркутской области, муниципальное образование город Иркутск	Всего	104 790,4	0,0	0,0	0,0	104 790,4
											ОБ	7 151,9	0,0	0,0	0,0	7 151,9
											ФБ	45 243,3	0,0	0,0	0,0	45 243,3
											МБ	52 395,2	0,0	0,0	0,0	52 395,2
											ИИ	0,0	0,0	0,0	0,0	0,0
Здание кратковременного пребывания детей на 140 мест на территории существующего детского сада № 62 (664049, г. Иркутск, микрорайон Юбилейный, 73)	2015	2015	2015	№ Дс-2062-2062/08.14 от 22.06.2015	Строительство	МС	92 662,4	92 662,4	0%	министерство строительства, дорожного хозяйства Иркутской области, муниципальное образование город Иркутск	Всего	92 662,4	0,0	0,0	0,0	92 662,4
											ОБ	1 263,5	0,0	0,0	0,0	1 263,5
											ФБ	45 067,7	0,0	0,0	0,0	45 067,7
											МБ	46 331,2	0,0	0,0	0,0	46 331,2
											ИИ	0,0	0,0	0,0	0,0	0,0
Здание кратковременного пребывания детей на 140 мест на территории существующего детского сада № 77 (664043, г. Иркутск, бульвар Рябикова, 4 Б)	2015	2015	2015	№ Дс-2059-2059/08.14 от 22.06.2015	Строительство	МС	99 181,2	99 181,2	0%	министерство строительства, дорожного хозяйства Иркутской области, муниципальное образование город Иркутск	Всего	99 181,2	0,0	0,0	0,0	99 181,2
											ОБ	8 290,1	0,0	0,0	0,0	8 290,1
											ФБ	41 300,5	0,0	0,0	0,0	41 300,5
											МБ	49 590,6	0,0	0,0	0,0	49 590,6
											ИИ	0,0	0,0	0,0	0,0	0,0
Здание кратковременного пребывания детей на 140 мест на территории существующего детского сада № 127 (г. Иркутск, ул. Советская, 117)	2015	2015	2015	№ Дс-1956-1956/07.14 от 22.06.2015	Строительство	МС	97 401,6	97 401,6	0%	министерство строительства, дорожного хозяйства Иркутской области, муниципальное образование город Иркутск	Всего	97 401,6	0,0	0,0	0,0	97 401,6
											ОБ	9 020,1	0,0	0,0	0,0	9 020,1
											ФБ	39 680,7	0,0	0,0	0,0	39 680,7
											МБ	48 700,8	0,0	0,0	0,0	48 700,8
											ИИ	0,0	0,0	0,0	0,0	0,0
Детский сад на 90 мест Иркутский район, п. Хомутово	2015	2015	2015	-	Приобретение	МС	81 961,2	81 961,2	0%	министерство строительства, дорожного хозяйства Иркутской области,Иркутское районное муниципальное образование	Всего	81 961,2	0,0	0,0	0,0	81 961,2
											ОБ	0,0	0,0	0,0	0,0	0,0
											ФБ	81 551,4	0,0	0,0	0,0	81 551,4
											МБ	409,8	0,0	0,0	0,0	409,8
											ИИ	0,0	0,0	0,0	0,0	0,0
Строительство детского дома в п. Усть-Ордынский Эхирит-Булагатского района	2006	2016	№ 8-р от 20.05.2014г.	№ Дс-1113-1113/08.13 от 15.05.2014	Строительство	ОС	556 428,6	269 344,9	48%	министерство строительства, дорожного хозяйства Иркутской области	Всего	84 594,7	50 000,0	0,0	0,0	134 594,7
											ОБ	84 594,7	50 000,0	0,0	0,0	134 594,7
											ФБ	0,0	0,0	0,0	0,0	0,0
											МБ	0,0	0,0	0,0	0,0	0,0
											ИИ	0,0	0,0	0,0	0,0	0,0
Строительство специальной коррекционной школы-интерната для детей с ограниченными возможностями п. Целинные земли Тулунского района	2012	2017	№ 300-рз от 09.06.2008г.	№ 97-37-1324/8 от 12.03.2008	Строительство	ОС	147 168,1	50 487,6	34%	министерство строительства, дорожного хозяйства Иркутской области	Всего	0,0	7 672,7	0,0	0,0	7 672,7
											ОБ	0,0	7 672,7	0,0	0,0	7 672,7
											ФБ	0,0	0,0	0,0	0,0	0,0
											МБ	0,0	0,0	0,0	0,0	0,0
											ИИ	0,0	0,0	0,0	0,0	0,0
Школа среднего (полного) образования на 250 учащихся в пос. Мамакан Бодайбинского района Иркутской области	2016	2017	№ 38-1-6-0009-16 от 03.02.2016	№ Дс-2734-2734/10.15 от 09.11.2015	Строительство	МС	61 209,2	61 209,2	0%	министерство строительства, дорожного хозяйства Иркутской области, муниципальное образование город Бодайбо и район	Всего	0,0	31 789,5	0,0	0,0	31 789,5
											ОБ	0,0	30 200,0	0,0	0,0	30 200,0
											ФБ	0,0	0,0	0,0	0,0	0,0
											МБ	0,0	1 589,5	0,0	0,0	1 589,5
											ИИ	0,0	0,0	0,0	0,0	0,0
Основное мероприятие «Капитальные ремонты образовательных организаций Иркутской области»											Всего	238 016,1	40 410,6	0,0	0,0	278 426,7
											ОБ	144 906,6	38 308,0	0,0	0,0	183 214,6
											ФБ	31 040,6	0,0	0,0	0,0	31 040,6
											МБ	62 068,9	2 102,6	0,0	0,0	64 171,5
											ИИ	0,0	0,0	0,0	0,0	0,0

Капитальный ремонт здания МБДОУ г. Иркутска детский сад № 44, расположенного по адресу: г. Иркутск, ул. Лызина, 44а	2015	2015	-	№Дс-2542-2542/03.15 от 22.06.2015	капитальный ремонт	МС	57 676,0	57 676,0	0%	министерство строительства, дорожного хозяйства Иркутской области, муниципальное образование город Иркутск	Всего	57 676,0	0,0	0,0	0,0	57 676,0
											ОБ	687,8	0,0	0,0	0,0	687,8
											ФБ	28 150,2	0,0	0,0	0,0	28 150,2
											МБ	28 838,0	0,0	0,0	0,0	28 838,0
											ИИ	0,0	0,0	0,0	0,0	0,0
Капитальный ремонт здания МБДОУ г. Иркутска детский сад № 89, расположенного по адресу: г. Иркутск, ул. Игошина, 20	2015	2015	-	№Дс 1248-1248/0913 от 22.06.2015	капитальный ремонт	МС	53 488,2	53 488,2	0%	министерство строительства, дорожного хозяйства Иркутской области, муниципальное образование город Иркутск	Всего	53 488,2	0,0	0,0	0,0	53 488,2
											ОБ	26 744,1	0,0	0,0	0,0	26 744,1
											ФБ	0,0	0,0	0,0	0,0	0,0
											МБ	26 744,1	0,0	0,0	0,0	26 744,1
											ИИ	0,0	0,0	0,0	0,0	0,0
Капитальный ремонт здания муниципального бюджетного дошкольного образовательного учреждения «Детский сад №14», расположенного по адресу: Иркутская область, г. Зима, ул. Садовая, 37	2014	2015	от 21.04.2014 №171	№Дс-1248-1248/0913 от 03.12.2013	капитальный ремонт	МС	19 157,4	13 180,0	30%	министерство строительства, дорожного хозяйства Иркутской области, Зиминское городское муниципальное образование	Всего	13 180,0	0,0	0,0	0,0	13 180,0
											ОБ	9 630,6	0,0	0,0	0,0	9 630,6
											ФБ	2 890,4	0,0	0,0	0,0	2 890,4
											МБ	659,0	0,0	0,0	0,0	659,0
											ИИ	0,0	0,0	0,0	0,0	0,0
Капитальгый ремонт здания детского сада по адресу: Черемховский район, п. Михайловка, 1 квартал, здание № 6	2014	2015	от 03.09.2014 № 358	№ Дс-1225п-1225п/12.13 от 05.03.2013	капитальный ремонт	МС	66 055,9	45 956,8	32%	министерство строительства, дорожного хозяйства Иркутской области, Черемховское районное муниципальное образование	Всего	45 956,8	0,0	0,0	0,0	45 956,8
											ОБ	43 659,0	0,0	0,0	0,0	43 659,0
											ФБ	0,0	0,0	0,0	0,0	0,0
											МБ	2 297,8	0,0	0,0	0,0	2 297,8
											ИИ	0,0	0,0	0,0	0,0	0,0
Капитальный ремонт Шумского детского сада - структурного подразделения Муниципального казенного дошкольного образовательного учреждения «Усть-Рубахинский детский сад общеразвивающего вида» по адресу: Иркутская область, Нижнеудинский район, р.п. Шумский, ул. Советская, 28А	2015	2015	-	№ Дс-2435-2435/01.15 от 01.04.2015 № Дс-2547-2547/04.15 от 04.06.2015	капитальный ремонт	МС	10 913,9	10 913,9	0%	министерство строительства, дорожного хозяйства Иркутской области, муниципальное образование - «Нижнеудинский район»	Всего	10 913,9	0,0	0,0	0,0	10 913,9
											ОБ	10 368,2	0,0	0,0	0,0	10 368,2
											ФБ	0,0	0,0	0,0	0,0	0,0
											МБ	545,7	0,0	0,0	0,0	545,7
											ИИ	0,0	0,0	0,0	0,0	0,0
Капитальный ремонт здания корпус №2 МДОУ «Брусничка», по адресу: Иркутская область, Казачинско-Ленский район, п. Магистральный, ул. Пионерская, 10	2015	2015	-	№ Дс-2488-2488/02.15	капитальный ремонт	МС	8 003,6	8 003,6	0%	министерство строительства, дорожного хозяйства Иркутской области, муниципальное образование «Казачинско-Ленский район»	Всего	8 003,6	0,0	0,0	0,0	8 003,6
											ОБ	7 603,4	0,0	0,0	0,0	7 603,4
											ФБ	0,0	0,0	0,0	0,0	0,0
											МБ	400,2	0,0	0,0	0,0	400,2
											ИИ	0,0	0,0	0,0	0,0	0,0
Выборочный капитальный ремонт здания МДОУ «Детский сад №23» по адресу:Иркутская область, г. Усть-Кут, ул. Азовская, 22 (помещения 1, 2 этажа, системы канализации, ГВС, ХВС, благоустройство)	2015	2015	-	№ Дс-2386-2386/12.14	капитальный ремонт	МС	6 685,9	6 685,9	0%	министерство строительства, дорожного хозяйства Иркутской области, Усть-Кутское муниципальное образование	Всего	6 685,9	0,0	0,0	0,0	6 685,9
											ОБ	6 351,6	0,0	0,0	0,0	6 351,6
											ФБ	0,0	0,0	0,0	0,0	0,0
											МБ	334,3	0,0	0,0	0,0	334,3
											ИИ	0,0	0,0	0,0	0,0	0,0
Выборочный капитальный ремонт здания «МОУ СОШ N9» по улице Бердниковой, 44 в г. Черемхово	2015	2016	-	№ Дс-1643-1643/02.14 от 04.07.2014	капитальный ремонт	МС	37 376,9	37 376,9	0%	министерство строительства, дорожного хозяйства Иркутской области, муниципальное образование «город Черемхово»	Всего	7 308,7	0,0	0,0	0,0	7 308,7
											ОБ	6 943,3	0,0	0,0	0,0	6 943,3
											ФБ	0,0	0,0	0,0	0,0	0,0
											МБ	365,4	0,0	0,0	0,0	365,4
											ИИ	0,0	0,0	0,0	0,0	0,0
Капитальный ремонт здания муниципального общеобразовательного учреждения «школа №15 г. Черемхово» по адресу: Иркутская область, г. Черемхово, ул. Маяковского, 172	2015	2015	-	№ Дс-2776-2776/07.15 от 06.10.2015 г.	капитальный ремонт	МС	3 215,9	3 215,9	0%	министерство строительства, дорожного хозяйства Иркутской области, муниципальное образование «город Черемхово»	Всего	3 215,9	0,0	0,0	0,0	3 215,9
											ОБ	3 055,1	0,0	0,0	0,0	3 055,1
											ФБ	0,0	0,0	0,0	0,0	0,0
											МБ	160,8	0,0	0,0	0,0	160,8
											ИИ	0,0	0,0	0,0	0,0	0,0
Выборочный капитальный ремонт здания детского сада по адресу: Иркутская область, Балаганский район, с. Кумарейка, ул. Мира, 54 (система отопления)	2015	2015	-	№ Дс-2770-2770/07.15 от 20.08.2015 г.	капитальный ремонт	МС	640,0	640,0	0%	министерство строительства, дорожного хозяйства Иркутской области, муниципальное образование «Балаганский район»	Всего	640,0	0,0	0,0	0,0	640,0
											ОБ	608,0	0,0	0,0	0,0	608,0
											ФБ	0,0	0,0	0,0	0,0	0,0
											МБ	32,0	0,0	0,0	0,0	32,0
											ИИ	0,0	0,0	0,0	0,0	0,0
Капитальный ремонт здания муниципального бюджетного дошкольного образовательного учреждения Мойганский детский сад, расположенный по адресу: Заларинский район, с. Мойган, ул. Лесная, 10	2015	2015	-	№ Дс-1062-1062/07.13 от 30.12.2013 г.	капитальный ремонт	МС	8 312,1	8 312,1	0%	министерство строительства, дорожного хозяйства Иркутской области, муниципальное образование «Заларинский район»	Всего	8 312,1	0,0	0,0	0,0	8 312,1
											ОБ	7 896,5	0,0	0,0	0,0	7 896,5
											ФБ	0,0	0,0	0,0	0,0	0,0
											МБ	415,6	0,0	0,0	0,0	415,6
											ИИ	0,0	0,0	0,0	0,0	0,0
Выборочный капитальный ремонт (кровли) зданий яслей и групп МКДОУ «Детский сад № 8 г. Киренска», расположенных по адресу: Иркутская область, Киренский район, г. Киренск, м/р Авиагородок, ул. П.Осипенко, 6 и ул. П.Осипенко, 15	2015	2015	-	№ Дс-2336-2336/11.14 от 29.01.2015 г.	капитальный ремонт	МС	3 360,2	3 360,2	0%	министерство строительства, дорожного хозяйства Иркутской области, муниципальное образование «Киренский район»	Всего	3 360,2	0,0	0,0	0,0	3 360,2
											ОБ	3 192,2	0,0	0,0	0,0	3 192,2
											ФБ	0,0	0,0	0,0	0,0	0,0
											МБ	168,0	0,0	0,0	0,0	168,0
											ИИ	0,0	0,0	0,0	0,0	0,0
Капитальный ремонт здания муниципального автономного дошкольного образовательного учреждения города Тулуна «Центр развития ребенка - детский сад «Жемчужинка», г. Тулун, п. Стекольный, дом 16, корпус 3	2015	2015	-	№ Дс-0356-0356/02.13 от 25.04.2013 г.	капитальный ремонт	МС	15 632,3	8 028,8	0%	министерство строительства, дорожного хозяйства Иркутской области, муниципальное образование - «г. Тулун»	Всего	8 028,8	0,0	0,0	0,0	8 028,8
											ОБ	7 483,1	0,0	0,0	0,0	7 483,1
											ФБ	0,0	0,0	0,0	0,0	0,0
											МБ	545,7	0,0	0,0	0,0	545,7
											ИИ	0,0	0,0	0,0	0,0	0,0
Выборочный капитальный ремонт здания средней образовательной школы, расположенный по адресу: Баяндаевский район, с. Загатуй, микрорайон 1, д. 37 (ремонт крыши)	2015	2015	-	№ Дс-0932-0932/06.13 от 20.08.2013 г.	капитальный ремонт	МС	8 100,0	8 100,0	0%	министерство строительства, дорожного хозяйства Иркутской области, муниципальное образование «Баяндаевский район»	Всего	8 100,0	0,0	0,0	0,0	8 100,0
											ОБ	7 695,0	0,0	0,0	0,0	7 695,0
											ФБ	0,0	0,0	0,0	0,0	0,0
											МБ	405,0	0,0	0,0	0,0	405,0
											ИИ	0,0	0,0	0,0	0,0	0,0
Выборочный капитальный ремонт зданий муниципального бюджетного общеобразовательного учреждения Средняя общеобразовательная школа п. Усть-Уда по адресу: Иркутская область, п. Усть-Уда, ул. Первомайская, 13 (замена систем отопления)	2015	2015	-	№ Дс-2570-2570/04.15 от 31.07.2015 г.	капитальный ремонт	МС	3 146,0	3 146,0	0%	министерство строительства, дорожного хозяйства Иркутской области, муниципальное образование «Усть-Удинский район»	Всего	3 146,0	0,0	0,0	0,0	3 146,0
											ОБ	2 988,7	0,0	0,0	0,0	2 988,7
											ФБ	0,0	0,0	0,0	0,0	0,0
											МБ	157,3	0,0	0,0	0,0	157,3
											ИИ	0,0	0,0	0,0	0,0	0,0
Капитальный ремонт и переоборудование бассейна, ремонт спортзала (спортблок МБОУШР «СОШ № 2») по адресу: Иркутская область, г. Шелехов, 4 микрорайон, дом 44	2016	2016	-	№Дс-0238-0238/01.13 от 13.05.13	капитальный ремонт	МС	19039,3	19039,3	0	министерство строительства, дорожного хозяйства Иркутской области, Шелеховский район	Всего	0,0	19 039,3	0,0	0,0	19 039,3
											ОБ	0,0	18 087,3	0,0	0,0	18 087,3
											ФБ	0,0	0,0	0,0	0,0	0,0
											МБ	0,0	952,0	0,0	0,0	952,0
											ИИ	0,0	0,0	0,0	0,0	0,0
Капитальный ремонт МКОУ «Мамская средняя общеобразовательная школа» п. Мама Мамско-Чуйского района	2016	2016	-	№Дс-0251-0251/01.13 от 25.03.13	капитальный ремонт	МС	3011,7	3011,7	0	министерство строительства, дорожного хозяйства Иркутской области, муниципальное образование «Мамско-Чуйский район»	Всего	0,0	3 011,7	0,0	0,0	3 011,7
											ОБ	0,0	2 861,1	0,0	0,0	2 861,1
											ФБ	0,0	0,0	0,0	0,0	0,0
											МБ	0,0	150,6	0,0	0,0	150,6
											ИИ	0,0	0,0	0,0	0,0	0,0
Выборочный капитальный ремонт здания МКОУ «Средняя общеобразовательная школа», расположенного по адресу: ул. Школьная, дом 8, с. Новогромово, Черемховский район, Иркутская область	2016	2016	-	№Дс-1437-1437/12.13 от 8.04.2014	капитальный ремонт	МС	18359,6	18359,6	0	министерство строительства, дорожного хозяйства Иркутской области, Черемховское районное муниципальное образование	Всего	0,0	18 359,6	0,0	0,0	18 359,6
											ОБ	0,0	17 359,6	0,0	0,0	17 359,6
											ФБ	0,0	0,0	0,0	0,0	0,0
											МБ	0,0	1 000,0	0,0	0,0	1 000,0
											ИИ	0,0	0,0	0,0	0,0	0,0

»;

Приложение 2
к постановлению Правительства Иркутской области
от 24 февраля 2016 года № 98-пп
«Приложение 7
к государственной программе Иркутской области «Развитие образования» на 2014-2018 годы

РЕСУРСНОЕ ОБЕСПЕЧЕНИЕ РЕАЛИЗАЦИИ ГОСУДАРСТВЕННОЙ ПРОГРАММЫ ИРКУТСКОЙ ОБЛАСТИ «РАЗВИТИЕ ОБРАЗОВАНИЯ» НА 2014-2018 ГОДЫ ЗА СЧЕТ СРЕДСТВ, ПРЕДУСМОТРЕННЫХ В ОБЛАСТНОМ БЮДЖЕТЕ

Наименование государственной программы, подпрограммы, ведомственной целевой программы, основного мероприятия, мероприятия	Ответственный исполнитель, соисполнители, участники, исполнители мероприятий	Источники финансирования	Расходы (тыс.руб.), годы					
			2014 год	2015 год	2016 год	2017 год	2018 год	Всего
1	2	3	4	5	6	7	8	9
Государственная программа Иркутской области «Развитие образования» на 2014-2018 годы	Всего, в том числе	Всего	34 818 019,9	32 478 879,8	32 003 280,3	30 612 401,6	31 132 822,2	161 045 403,8
		ОБ	33 680 761,1	31 711 686,3	31 974 967,6	30 612 401,6	31 132 822,2	159 112 638,8
		ФБ	1 137 258,8	767 193,5	28 312,7	0,0	0,0	1 932 765,0
	министерство здравоохранения Иркутской области	Всего	215 310,5	192 795,7	220 022,6	214 709,3	214 709,3	1 057 547,4
		ОБ	215 310,5	192 795,7	220 022,6	214 709,3	214 709,3	1 057 547,4
		ФБ	0,0	0,0	0,0	0,0	0,0	0,0
	министерство имущественных отношений Иркутской области	Всего	11 637,5	10 202,2	11 304,1	11 282,1	11 282,1	55 708,0
		ОБ	11 637,5	10 202,2	11 304,1	11 282,1	11 282,1	55 708,0
		ФБ	0,0	0,0	0,0	0,0	0,0	0,0
	министерство культуры и архивов Иркутской области	Всего	292 830,9	254 619,5	295 587,1	295 587,1	295 587,1	1 434 211,7
		ОБ	292 830,9	254 619,5	295 587,1	295 587,1	295 587,1	1 434 211,7
		ФБ	0,0	0,0	0,0	0,0	0,0	0,0
	министерство образования Иркутской области	Всего	31 925 304,8	30 256 795,6	30 273 427,7	29 662 295,7	29 661 487,6	151 779 311,4
		ОБ	31 732 903,9	30 153 742,0	30 245 115,0	29 662 295,7	29 661 487,6	151 455 544,2
		ФБ	192 400,9	103 053,6	28 312,7	0,0	0,0	323 767,2
	министерство по физической культуре, спорту и молодежной политике Иркутской области	Всего	341 533,9	328 085,2	358 046,8	358 046,8	358 046,8	1 743 759,5
		ОБ	341 533,9	328 085,2	358 046,8	358 046,8	358 046,8	1 743 759,5
		ФБ	0,0	0,0	0,0	0,0	0,0	0,0
	министерство социального развития, опеки и попечительства Иркутской области	Всего	77 112,8	67 253,4	70 480,6	70 480,6	70 480,6	355 808,0
		ОБ	77 112,8	67 253,4	70 480,6	70 480,6	70 480,6	355 808,0
		ФБ	0,0	0,0	0,0	0,0	0,0	0,0
	министерство строительства, дорожного хозяйства Иркутской области	Всего	1 954 289,5	1 369 128,2	774 411,4	0,0	521 228,7	4 619 057,8
		ОБ	1 009 431,6	704 988,3	774 411,4	0,0	521 228,7	3 010 060,0
		ФБ	944 857,9	664 139,9	0,0	0,0	0,0	1 608 997,8
Подпрограмма «Дошкольное, общее и дополнительное образование» на 2014-2018 годы	Всего, в том числе	Всего	30 497 259,4	28 749 323,2	27 929 161,9	26 594 332,3	27 115 610,6	140 885 687,4
		ОБ	29 442 269,3	28 081 383,3	27 929 161,9	26 594 332,3	27 115 610,6	139 162 757,4
		ФБ	1 054 990,1	667 939,9	0,0	0,0	0,0	1 722 930,0
	министерство культуры и архивов Иркутской области	Всего	41 886,2	38 240,6	43 741,6	46 516,6	43 741,6	214 126,6
		ОБ	41 886,2	38 240,6	43 741,6	46 516,6	43 741,6	214 126,6
		ФБ	0,0	0,0	0,0	0,0	0,0	0,0
	министерство образования Иркутской области	Всего	28 244 804,3	27 056 329,9	26 796 204,5	26 233 011,3	26 235 835,9	134 566 185,9
		ОБ	28 134 672,1	27 052 529,9	26 796 204,5	26 233 011,3	26 235 835,9	134 452 253,7
		ФБ	110 132,2	3 800,0	0,0	0,0	0,0	113 932,2
	министерство по физической культуре, спорту и молодежной политике Иркутской области	Всего	291 576,5	285 624,5	314 804,4	314 804,4	314 804,4	1 521 614,2
		ОБ	291 576,5	285 624,5	314 804,4	314 804,4	314 804,4	1 521 614,2
		ФБ	0,0	0,0	0,0	0,0	0,0	0,0
	министерство строительства, дорожного хозяйства Иркутской области	Всего	1 918 992,4	1 369 128,2	774 411,4	0,0	521 228,7	4 583 760,7
		ОБ	974 134,5	704 988,3	774 411,4	0,0	521 228,7	2 974 762,9
		ФБ	944 857,9	664 139,9	0,0	0,0	0,0	1 608 997,8
ВЦП «Повышение эффективности систем дошкольного образования Иркутской области» на 2014-2018 годы	министерство образования Иркутской области	Всего	72 062,0	13 036,1	28 340,0	28 340,0	28 340,0	170 118,1
		ОБ	12 830,4	13 036,1	28 340,0	28 340,0	28 340,0	110 886,5
		ФБ	59 231,6	0,0	0,0	0,0	0,0	59 231,6
ВЦП «Повышение эффективности образовательных систем, обеспечивающих современное качество общего образования» на 2014-2018 годы	министерство образования Иркутской области	Всего	636 258,1	448 758,9	469 749,5	470 767,4	458 210,0	2 483 743,9
		ОБ	585 357,5	444 958,9	469 749,5	470 767,4	458 210,0	2 429 043,3
		ФБ	50 900,6	3 800,0	0,0	0,0	0,0	54 700,6
ВЦП «Развитие системы дополнительного образования детей» на 2014-2018 годы	министерство образования Иркутской области	Всего	115 531,0	110 710,1	116 652,7	111 652,7	111 238,7	565 785,2
		ОБ	115 531,0	110 710,1	116 652,7	111 652,7	111 238,7	565 785,2
		ФБ	0,0	0,0	0,0	0,0	0,0	0,0
ВЦП «Развитие системы психолого-педагогической и медико-социальной помощи» на 2014-2018 годы	министерство образования Иркутской области	Всего	22 516,4	19 169,8	18 288,0	17 410,8	17 338,0	94 723,0
		ОБ	22 516,4	19 169,8	18 288,0	17 410,8	17 338,0	94 723,0
		ФБ	0,0	0,0	0,0	0,0	0,0	0,0
ВЦП «Одаренные дети» на 2014-2018 годы	министерство образования Иркутской области	Всего	12 971,8	7 743,6	10 299,0	10 299,0	10 299,0	51 612,4
		ОБ	12 971,8	7 743,6	10 299,0	10 299,0	10 299,0	51 612,4
		ФБ	0,0	0,0	0,0	0,0	0,0	0,0
ВЦП «Развитие организаций для детей, нуждающихся в государственной поддержке» на 2014-2018 годы	министерство образования Иркутской области	Всего	2 253 320,0	1 427 278,1	1 543 335,5	1 571 784,6	1 603 253,4	8 398 971,6
		ОБ	2 253 320,0	1 427 278,1	1 543 335,5	1 571 784,6	1 603 253,4	8 398 971,6
		ФБ	0,0	0,0	0,0	0,0	0,0	0,0
Основное мероприятие «Оказание поддержки муниципальным образованиям Иркутской области при реализации дошкольных образовательных программ»	министерство образования Иркутской области	Всего	8 149 128,7	0,0	0,0	0,0	0,0	8 149 128,7
		ОБ	8 149 128,7	0,0	0,0	0,0	0,0	8 149 128,7
		ФБ	0,0	0,0	0,0	0,0	0,0	0,0
«Обеспечение государственных гарантий реализации прав на получение общедоступного и бесплатного дошкольного образования в муниципальных дошкольных образовательных организациях, посредством предоставления субвенций местным бюджетам, включая расходы на оплату труда, приобретение учебников и учебных пособий, средств обучения, игр, игрушек (за исключением расходов на содержание зданий и оплату коммунальных услуг), в соответствии с нормативами, определяемыми органами государственной власти субъектов Российской Федерации»	министерство образования Иркутской области	Всего	8 149 128,7	0,0	0,0	0,0	0,0	8 149 128,7
		ОБ	8 149 128,7	0,0	0,0	0,0	0,0	8 149 128,7
		ФБ	0,0	0,0	0,0	0,0	0,0	0,0
Основное мероприятие «Оказание поддержки муниципальным образованиям Иркутской области при реализации общеобразовательных (начального общего, основного общего, среднего общего образования) программ»	министерство образования Иркутской области	Всего	16 933 136,3	0,0	0,0	0,0	0,0	16 933 136,3
		ОБ	16 933 136,3	0,0	0,0	0,0	0,0	16 933 136,3
		ФБ	0,0	0,0	0,0	0,0	0,0	0,0
«Обеспечение государственных гарантий реализации прав на получение общедоступного и бесплатного дошкольного, начального общего, основного общего, среднего общего образования в муниципальных общеобразовательных организациях, обеспечение дополнительного образования детей в муниципальных общеобразовательных организациях посредством предоставления субвенций местным бюджетам, включая расходы на оплату труда, приобретение учебников и учебных пособий, средств обучения, игр, игрушек (за исключением расходов на содержание зданий и оплату коммунальных услуг), в соответствии с нормативами, определяемыми органами государственной власти субъектов Российской Федерации»	министерство образования Иркутской области	Всего	16 929 785,6	0,0	0,0	0,0	0,0	16 929 785,6
		ОБ	16 929 785,6	0,0	0,0	0,0	0,0	16 929 785,6
		ФБ	0,0	0,0	0,0	0,0	0,0	0,0
«Предоставление субсидий местным бюджетам из областного бюджета в целях софинансирования расходных обязательств органов местного самоуправления муниципальных образований Иркутской области по вопросам местного значения по приобретению или изготовлению бланков документов об образовании»	министерство образования Иркутской области	Всего	3 350,7	0,0	0,0	0,0	0,0	3 350,7
		ОБ	3 350,7	0,0	0,0	0,0	0,0	3 350,7
		ФБ	0,0	0,0	0,0	0,0	0,0	0,0
ВЦП «Организация дополнительного образования детей в сфере культуры» на 2014-2018 годы	министерство культуры и архивов Иркутской области	Всего	41 886,2	38 240,6	43 741,6	46 516,6	43 741,6	214 126,6
		ОБ	41 886,2	38 240,6	43 741,6	46 516,6	43 741,6	214 126,6
		ФБ	0,0	0,0	0,0	0,0	0,0	0,0
ВЦП «Дополнительное образование в сфере физической культуры и спорта» на 2014-2018 годы	министерство по физической культуре, спорту и молодежной политике Иркутской области	Всего	291 576,5	285 624,5	314 804,4	314 804,4	314 804,4	1 521 614,2
		ОБ	291 576,5	285 624,5	314 804,4	314 804,4	314 804,4	1 521 614,2
		ФБ	0,0	0,0	0,0	0,0	0,0	0,0

Основное мероприятие «Осуществление бюджетных инвестиций в объекты государственной собственности Иркутской области и муниципальной собственности сферы образования на территориях, не относящихся к сельской местности»	министерство строительства, дорожного хозяйства Иркутской области	Всего	965 935,2	0,0	0,0	0,0	0,0	965 935,2
		ОБ	430 111,5	0,0	0,0	0,0	0,0	430 111,5
		ФБ	535 823,7	0,0	0,0	0,0	0,0	535 823,7
«Детский сад в г. Нижнеудинск, ул. Гоголя, 28 «А» (приобретение зданий, пригодных для оказания образовательных услуг детям дошкольного возраста)»	министерство строительства, дорожного хозяйства Иркутской области	Всего	104 475,0	0,0	0,0	0,0	0,0	104 475,0
		ОБ	2 985,0	0,0	0,0	0,0	0,0	2 985,0
		ФБ	101 490,0	0,0	0,0	0,0	0,0	101 490,0
«Детский сад в г. Слюдянка, Слюдянского района (приобретение зданий, пригодных для оказания образовательных услуг детям дошкольного возраста)»	министерство строительства, дорожного хозяйства Иркутской области	Всего	100 476,1	0,0	0,0	0,0	0,0	100 476,1
		ОБ	0,0	0,0	0,0	0,0	0,0	0,0
		ФБ	100 476,1	0,0	0,0	0,0	0,0	100 476,1
«Детский сад в г. Усолье-Сибирское (приобретение зданий, пригодных для оказания образовательных услуг детям дошкольного возраста)»	министерство строительства, дорожного хозяйства Иркутской области	Всего	99 500,0	0,0	0,0	0,0	0,0	99 500,0
		ОБ	6 965,0	0,0	0,0	0,0	0,0	6 965,0
		ФБ	92 535,0	0,0	0,0	0,0	0,0	92 535,0
«Детский сад в п. Белореченский, Усольского района (приобретение зданий, пригодных для оказания образовательных услуг детям дошкольного возраста)»	министерство строительства, дорожного хозяйства Иркутской области	Всего	94 525,0	0,0	0,0	0,0	0,0	94 525,0
		ОБ	1 990,0	0,0	0,0	0,0	0,0	1 990,0
		ФБ	92 535,0	0,0	0,0	0,0	0,0	92 535,0
«Детский сад в п. Култук, Слюдянского района (приобретение зданий, пригодных для оказания образовательных услуг детям дошкольного возраста)»	министерство строительства, дорожного хозяйства Иркутской области	Всего	103 191,5	0,0	0,0	0,0	0,0	103 191,5
		ОБ	0,0	0,0	0,0	0,0	0,0	0,0
		ФБ	103 191,5	0,0	0,0	0,0	0,0	103 191,5
«Здание кратковременного пребывания детей на территории существующего детского сада № 136, по ул. Депутатская, 71, г. Иркутск (строительство)»	министерство строительства, дорожного хозяйства Иркутской области	Всего	8 218,0	0,0	0,0	0,0	0,0	8 218,0
		ОБ	8 218,0	0,0	0,0	0,0	0,0	8 218,0
		ФБ	0,0	0,0	0,0	0,0	0,0	0,0
«Здание кратковременного пребывания детей на территории существующего детского сада № 145, по ул. Мира, 64, г. Иркутск (строительство)»	министерство строительства, дорожного хозяйства Иркутской области	Всего	29 262,0	0,0	0,0	0,0	0,0	29 262,0
		ОБ	29 262,0	0,0	0,0	0,0	0,0	29 262,0
		ФБ	0,0	0,0	0,0	0,0	0,0	0,0
«Здание кратковременного пребывания детей на территории существующего детского сада № 90, по ул. Шпачека, 16, г. Иркутск (строительство)»	министерство строительства, дорожного хозяйства Иркутской области	Всего	34 460,0	0,0	0,0	0,0	0,0	34 460,0
		ОБ	34 460,0	0,0	0,0	0,0	0,0	34 460,0
		ФБ	0,0	0,0	0,0	0,0	0,0	0,0
«Здание кратковременного прибывания детей на территории существующего детского сада № 116, по ул. Цемлянская,8, г. Иркутск (строительство)»	министерство строительства, дорожного хозяйства Иркутской области	Всего	41 340,0	0,0	0,0	0,0	0,0	41 340,0
		ОБ	41 340,0	0,0	0,0	0,0	0,0	41 340,0
		ФБ	0,0	0,0	0,0	0,0	0,0	0,0
«Объект капитального строительства «Дошкольное образовательное учреждение на 240 мест Иркутская область, Ангарский район, рабочий поселок Мегет, квартал 1,56 метров в юго-восточном направлении от дома № 7»»	министерство строительства, дорожного хозяйства Иркутской области	Всего	7 197,9	0,0	0,0	0,0	0,0	7 197,9
		ОБ	7 197,9	0,0	0,0	0,0	0,0	7 197,9
		ФБ	0,0	0,0	0,0	0,0	0,0	0,0
«Строительство детского сада на 110 мест в г. Усть-Илимске, Иркутская область»	министерство строительства, дорожного хозяйства Иркутской области	Всего	47 547,9	0,0	0,0	0,0	0,0	47 547,9
		ОБ	1 951,8	0,0	0,0	0,0	0,0	1 951,8
		ФБ	45 596,1	0,0	0,0	0,0	0,0	45 596,1
«Строительство детского сада на 240 мест, расположенного по адресу: Иркутская область, г.Зима, ул. Гершевича, 10»	министерство строительства, дорожного хозяйства Иркутской области	Всего	156 126,0	0,0	0,0	0,0	0,0	156 126,0
		ОБ	156 126,0	0,0	0,0	0,0	0,0	156 126,0
		ФБ	0,0	0,0	0,0	0,0	0,0	0,0
«Строительство школы на 520 учащихся в пос. Залари Заларинского района Иркутской области»	министерство строительства, дорожного хозяйства Иркутской области	Всего	139 615,8	0,0	0,0	0,0	0,0	139 615,8
		ОБ	139 615,8	0,0	0,0	0,0	0,0	139 615,8
		ФБ	0,0	0,0	0,0	0,0	0,0	0,0
Основное мероприятие «Оказание поддержки муниципальным образованиям Иркутской области при реализации образовательных программ»	министерство образования Иркутской области	Всего	0,0	24 995 176,9	24 575 539,8	23 996 156,8	23 996 156,8	97 563 030,3
		ОБ	0,0	24 995 176,9	24 575 539,8	23 996 156,8	23 996 156,8	97 563 030,3
		ФБ	0,0	0,0	0,0	0,0	0,0	0,0
«Субвенции на обеспечение государственных гарантий реализации прав на получение общедоступного и бесплатного дошкольного образования в муниципальных дошкольных образовательных и общеобразовательных организациях»	министерство образования Иркутской области	Всего	0,0	8 683 828,8	8 753 422,6	7 895 351,9	7 895 351,9	33 227 955,2
		ОБ	0,0	8 683 828,8	8 753 422,6	7 895 351,9	7 895 351,9	33 227 955,2
		ФБ	0,0	0,0	0,0	0,0	0,0	0,0
«Субвенции на обеспечение государственных гарантий реализации прав на получение общедоступного и бесплатного начального общего, основного общего, среднего общего образования в муниципальных общеобразовательных организациях, обеспечение дополнительного образования детей в муниципальных общеобразовательных организациях»	министерство образования Иркутской области	Всего	0,0	16 311 348,1	15 822 117,2	14 336 128,7	14 336 128,7	60 805 722,7
		ОБ	0,0	16 311 348,1	15 822 117,2	14 336 128,7	14 336 128,7	60 805 722,7
		ФБ	0,0	0,0	0,0	0,0	0,0	0,0
«Субсидии муниципальным образованиям Иркутской области на софинансирование полномочий по содержанию зданий и сооружений муниципальных дошкольных образовательных и общеобразовательных организаций, обустройство прилегающих к ним территорий, создание условий для осуществления присмотра и ухода за детьми и содержания детей в муниципальных дошкольных образовательных и общеобразовательных организациях»	министерство образования Иркутской области	Всего	0,0	0,0	0,0	1 764 676,2	1 764 676,2	3 529 352,4
		ОБ	0,0	0,0	0,0	1 764 676,2	1 764 676,2	3 529 352,4
		ФБ	0,0	0,0	0,0	0,0	0,0	0,0
Основное мероприятие «Совершенствование организации питания в общеобразовательных организациях»	министерство образования Иркутской области	Всего	16 540,0	11 187,2	11 000,0	11 000,0	11 000,0	60 727,2
		ОБ	16 540,0	11 187,2	11 000,0	11 000,0	11 000,0	60 727,2
		ФБ	0,0	0,0	0,0	0,0	0,0	0,0
«Организация и проведение курсов по переподготовке кадров для школьных столовых»	министерство образования Иркутской области	Всего	1 500,0	0,0	0,0	0,0	0,0	1 500,0
		ОБ	1 500,0	0,0	0,0	0,0	0,0	1 500,0
		ФБ	0,0	0,0	0,0	0,0	0,0	0,0
«Приобретение оборудования для пищеблоков школьных столовых»	министерство образования Иркутской области	Всего	15 000,0	11 187,2	0,0	0,0	0,0	26 187,2
		ОБ	15 000,0	11 187,2	0,0	0,0	0,0	26 187,2
		ФБ	0,0	0,0	0,0	0,0	0,0	0,0
«Проведение региональных конкурсов на лучшую организацию школьного питания»	министерство образования Иркутской области	Всего	40,0	0,0	0,0	0,0	0,0	40,0
		ОБ	40,0	0,0	0,0	0,0	0,0	40,0
		ФБ	0,0	0,0	0,0	0,0	0,0	0,0
«Субсидии местным бюджетам из областного бюджета в целях софинансирования расходных обязательств органов местного самоуправления муниципальных образований Иркутской области по вопросам местного значения по организации предоставления общедоступного и бесплатного начального общего, основного общего, среднего общего образования по основным общеобразовательным программам в муниципальных образовательных организациях на закупку оборудования для оснащения производственных помещений столовых муниципальных общеобразовательных организаций в Иркутской области»	министерство образования Иркутской области	Всего	0,0	0,0	11 000,0	11 000,0	11 000,0	33 000,0
		ОБ	0,0	0,0	11 000,0	11 000,0	11 000,0	33 000,0
		ФБ	0,0	0,0	0,0	0,0	0,0	0,0
Основное мероприятие «Безопасность школьных перевозок»	министерство образования Иркутской области	Всего	33 340,0	23 269,2	23 000,0	15 600,0	0,0	95 209,2
		ОБ	33 340,0	23 269,2	23 000,0	15 600,0	0,0	95 209,2
		ФБ	0,0	0,0	0,0	0,0	0,0	0,0
«Создание условий безопасности школьных перевозок для обеспечения равного доступа к качественному образованию обучающихся Иркутской области»	министерство образования Иркутской области	Всего	33 340,0	23 269,2	0,0	0,0	0,0	56 609,2
		ОБ	33 340,0	23 269,2	0,0	0,0	0,0	56 609,2
		ФБ	0,0	0,0	0,0	0,0	0,0	0,0
«Субсидии местным бюджетам из областного бюджета в целях софинансирования расходных обязательств органов местного самоуправления муниципальных образований Иркутской области по вопросам местного значения по организации предоставления общедоступного и бесплатного начального общего, основного общего, среднего общего образования по основным общеобразовательным программам в муниципальных образовательных организациях на приобретение автотранспорта для обеспечения безопасности школьных перевозок и равного доступа к качественному образованию обучающихся в Иркутской области»	министерство образования Иркутской области	Всего	0,0	0,0	23 000,0	15 600,0	0,0	38 600,0
		ОБ	0,0	0,0	23 000,0	15 600,0	0,0	38 600,0
		ФБ	0,0	0,0	0,0	0,0	0,0	0,0
Основное мероприятие «Осуществление бюджетных инвестиций в объекты государственной собственности Иркутской области и муниципальной собственности сферы образования на территориях, относящихся к сельской местности»	министерство строительства, дорожного хозяйства Иркутской области	Всего	749 058,8	0,0	0,0	0,0	0,0	749 058,8
		ОБ	340 024,6	0,0	0,0	0,0	0,0	340 024,6
		ФБ	409 034,2	0,0	0,0	0,0	0,0	409 034,2
«Детский дом на 120 мест в п. Усть-Ордынский (строительство)»	министерство строительства, дорожного хозяйства Иркутской области	Всего	7 353,1	0,0	0,0	0,0	0,0	7 353,1
		ОБ	7 353,1	0,0	0,0	0,0	0,0	7 353,1
		ФБ		0,0	0,0	0,0	0,0	0,0

«Детский сад в с. Олха, Шелеховского района (приобретение зданий, пригодных для оказания образовательных услуг детям дошкольного возраста»	министерство строительства, дорожного хозяйства Иркутской области	Всего	89 550,0	0,0	0,0	0,0	0,0	89 550,0
		ОБ	89 550,0	0,0	0,0	0,0	0,0	89 550,0
		ФБ		0,0	0,0	0,0	0,0	0,0
«Детский сад в с. Ухтуй, Зиминского района (приобретение зданий, пригодных для оказания образовательных услуг детям дошкольного возраста)»	министерство строительства, дорожного хозяйства Иркутской области	Всего	89 919,8	0,0	0,0	0,0	0,0	89 919,8
		ОБ	3 392,2	0,0	0,0	0,0	0,0	3 392,2
		ФБ	86 527,6	0,0	0,0	0,0	0,0	86 527,6
«Детский сад на 110 мест в п. Смоленщина Иркутского района (приобретение зданий, пригодных для оказания образовательных услуг детям дошкольного возраста)»	министерство строительства, дорожного хозяйства Иркутской области	Всего	113 075,0	0,0	0,0	0,0	0,0	113 075,0
		ОБ	44 119,8	0,0	0,0	0,0	0,0	44 119,8
		ФБ	68 955,2	0,0	0,0	0,0	0,0	68 955,2
«Детский сад на 140 мест в ЖК «Стрижи» п. Марково Иркутского района (приобретение зданий, пригодных для оказания образовательных услуг детям дошкольного возраста)»	министерство строительства, дорожного хозяйства Иркутской области	Всего	116 415,0	0,0	0,0	0,0	0,0	116 415,0
		ОБ	26 865,0	0,0	0,0	0,0	0,0	26 865,0
		ФБ	89 550,0	0,0	0,0	0,0	0,0	89 550,0
«Детский сад на 190 мест в с.Еланцы Ольхонского района Иркутской области»	министерство строительства, дорожного хозяйства Иркутской области	Всего	3 376,6	0,0	0,0	0,0	0,0	3 376,6
		ОБ	3 376,6	0,0	0,0	0,0	0,0	3 376,6
		ФБ	0,0	0,0	0,0	0,0	0,0	0,0
«Детский сад на 98 мест в с. Кутулик Аларского района (приобретение зданий, пригодных для оказания образовательных услуг детям дошкольного возраста)»	министерство строительства, дорожного хозяйства Иркутской области	Всего	81 130,0	0,0	0,0	0,0	0,0	81 130,0
		ОБ	6 678,6	0,0	0,0	0,0	0,0	6 678,6
		ФБ	74 451,4	0,0	0,0	0,0	0,0	74 451,4
«Детский сад на 98 мест для детей предшкольного (старшего дошкольного) возраста по адресу: Иркутская область, Нукутский район, п. Новонукутский, ул. Лесная, 8 «а» (строительство)»	министерство строительства, дорожного хозяйства Иркутской области	Всего	9 136,3	0,0	0,0	0,0	0,0	9 136,3
		ОБ	9 136,3	0,0	0,0	0,0	0,0	9 136,3
		ФБ	0,0	0,0	0,0	0,0	0,0	0,0
«Детский сад на 98 мест для детей предшкольного (старшего дошкольного) возраста по адресу: Иркутская область, Эхирит-Булагатский район, п.Усть-Ордынский, ул.9 мая, 25 (строительство)»	министерство строительства, дорожного хозяйства Иркутской области	Всего	6 637,0	0,0	0,0	0,0	0,0	6 637,0
		ОБ	6 637,0	0,0	0,0	0,0	0,0	6 637,0
		ФБ	0,0	0,0	0,0	0,0	0,0	0,0
«Объект капитального строительства «Детский сад на 220 мест в п. Усть-Ордынский Иркутской области»	министерство строительства, дорожного хозяйства Иркутской области	Всего	149 724,1	0,0	0,0	0,0	0,0	149 724,1
		ОБ	60 174,1	0,0	0,0	0,0	0,0	60 174,1
		ФБ	89 550,0	0,0	0,0	0,0	0,0	89 550,0
«Проектно-изыскательские работыпо объекту: «Школа на 520 учащихся в р.п. Усть-Уда, Усть-Удинского р-н Иркутской области»	министерство строительства, дорожного хозяйства Иркутской области	Всего	15 329,1	0,0	0,0	0,0	0,0	15 329,1
		ОБ	15 329,1	0,0	0,0	0,0	0,0	15 329,1
		ФБ	0,0	0,0	0,0	0,0	0,0	0,0
«Реконструкция здания для размещения детского сада. Адрес: Иркутская область, Усольский район, п.ж.д. станция Тельма, ул. 2-ая Железнодорожная, 1а»	министерство строительства, дорожного хозяйства Иркутской области	Всего	6 073,8	0,0	0,0	0,0	0,0	6 073,8
		ОБ	6 073,8	0,0	0,0	0,0	0,0	6 073,8
		ФБ	0,0	0,0	0,0	0,0	0,0	0,0
«Строительство «Детский сад на 240 посещений в пос. Баяндай Иркутской области»	министерство строительства, дорожного хозяйства Иркутской области	Всего	61 339,0	0,0	0,0	0,0	0,0	61 339,0
		ОБ	61 339,0	0,0	0,0	0,0	0,0	61 339,0
		ФБ	0,0	0,0	0,0	0,0	0,0	0,0
Основное мероприятие «Капитальные ремонты образовательных организаций Иркутской области»	министерство строительства, дорожного хозяйства Иркутской области	Всего	203 998,4	175 947,2	38 308,0	0,0	0,0	418 253,6
		ОБ	203 998,4	144 906,6	38 308,0	0,0	0,0	387 213,0
		ФБ	0,0	31 040,6	0,0	0,0	0,0	31 040,6
«Выборочный капитальный ремонт (систем внутреннего электроосвещения и силового оборудования) в здании муниципального бюджетного дошкольного образовательного учреждения города Тулуна «Детский сад «Светлячок»	министерство строительства, дорожного хозяйства Иркутской области	Всего	2 179,4	0,0	0,0	0,0	0,0	2 179,4
		ОБ	2 179,4	0,0	0,0	0,0	0,0	2 179,4
		ФБ	0,0	0,0	0,0	0,0	0,0	0,0
«Выборочный капитальный ремонт в здании муниципального бюджетного образовательного учреждения для детей дошкольного и младшего школьного возраста «Начальная школа-детский сад №22», по проспекту Космонавтов,21а в г. Усолье-Сибирское (замена заполнений оконных проемов)»	министерство строительства, дорожного хозяйства Иркутской области	Всего	1 167,5	0,0	0,0	0,0	0,0	1 167,5
		ОБ	1 167,5	0,0	0,0	0,0	0,0	1 167,5
		ФБ	0,0	0,0	0,0	0,0	0,0	0,0
«Выборочный капитальный ремонт в здании муниципального казенного дошкольного образовательного учреждения детский сад д. Петровка, ул. Школьная,1 (ремонтно-строительные работы; внутренние системы отопления, канализации и вентиляции; наружные сети водоснабжения и водоотведения)»	министерство строительства, дорожного хозяйства Иркутской области	Всего	1 785,8	0,0	0,0	0,0	0,0	1 785,8
		ОБ	1 785,8	0,0	0,0	0,0	0,0	1 785,8
		ФБ	0,0	0,0	0,0	0,0	0,0	0,0
«Выборочный капитальный ремонт вновь открывающихся групп в помещениях здания муниципального бюджетного образовательного учреждения для детей дошкольного и младшего школьного возраста «Начальная школа-детский сад №22», расположенного по адресу: г. Усолье-Сибирское, проспект Космонавтов,21а»	министерство строительства, дорожного хозяйства Иркутской области	Всего	2 779,0	0,0	0,0	0,0	0,0	2 779,0
		ОБ	2 779,0	0,0	0,0	0,0	0,0	2 779,0
		ФБ	0,0	0,0	0,0	0,0	0,0	0,0
«Выборочный капитальный ремонт здания «Детский сад-ясли №627», расположенного по адресу: г. Усть-Илимск, проспект Мира, 48»	министерство строительства, дорожного хозяйства Иркутской области	Всего	42 560,0	0,0	0,0	0,0	0,0	42 560,0
		ОБ	42 560,0	0,0	0,0	0,0	0,0	42 560,0
		ФБ	0,0	0,0	0,0	0,0	0,0	0,0
«Выборочный капитальный ремонт здания котельной муниципального казенного дошкольного образовательного учреждения детский сад по ул. Школьная, дом 1в д. Петровка Черемховского района»	министерство строительства, дорожного хозяйства Иркутской области	Всего	395,9	0,0	0,0	0,0	0,0	395,9
		ОБ	395,9	0,0	0,0	0,0	0,0	395,9
		ФБ	0,0	0,0	0,0	0,0	0,0	0,0
«Выборочный капитальный ремонт здания муниципального бюджетного детского общеобразовательного учреждения «Детский сад общеразвивающего вида №42», расположенного по адресу: ул. Толбухина,13 в г. Усолье-Сибирское (ремонт стропильной кровли)»	министерство строительства, дорожного хозяйства Иркутской области	Всего	1 283,4	0,0	0,0	0,0	0,0	1 283,4
		ОБ	1 283,4	0,0	0,0	0,0	0,0	1 283,4
		ФБ	0,0	0,0	0,0	0,0	0,0	0,0
«Выборочный капитальный ремонт здания муниципального казенного дошкольного образовательного учреждения детский сад «Василек» по ул. М. Копыловой,33 в д. Куреть Ольхонского района (Ремонтно-строительные работы здания детского сада. Здание водозаборной скважины)»	министерство строительства, дорожного хозяйства Иркутской области	Всего	4 404,2	0,0	0,0	0,0	0,0	4 404,2
		ОБ	4 404,2	0,0	0,0	0,0	0,0	4 404,2
		ФБ	0,0	0,0	0,0	0,0	0,0	0,0
«Выборочный капитальный ремонт здания муниципального казенного дошкольного образовательного учреждения детский сад «Мишутка», расположенного по адресу: Нижнеилимский район, г. Железногорск-Илимский, кв. 2, д. 79 (помещения первого этажа)»	министерство строительства, дорожного хозяйства Иркутской области	Всего	2 997,2	0,0	0,0	0,0	0,0	2 997,2
		ОБ	2 997,2	0,0	0,0	0,0	0,0	2 997,2
		ФБ	0,0	0,0	0,0	0,0	0,0	0,0
«Выборочный капитальный ремонт здания муниципального казенного дошкольного образовательного учреждения детский сад общеразвивающего вида «Теремок» по ул. Связи,6 в п. Мама, Мамско-Чуйского района (ремонт кровли, замена системы отопления)»	министерство строительства, дорожного хозяйства Иркутской области	Всего	4 142,0	0,0	0,0	0,0	0,0	4 142,0
		ОБ	4 142,0	0,0	0,0	0,0	0,0	4 142,0
		ФБ	0,0	0,0	0,0	0,0	0,0	0,0
«Выборочный капитальный ремонт здания муниципального образовательного учреждения для детей дошкольного и младшего школьного возраста «Начальная школа-детский сад «Лесная сказка», расположенная по адресу: Нижнеилимский район, г. Железногорск-Илимский, кв. 8, д. 25 (помещения первого этажа)»	министерство строительства, дорожного хозяйства Иркутской области	Всего	2 168,3	0,0	0,0	0,0	0,0	2 168,3
		ОБ	2 168,3	0,0	0,0	0,0	0,0	2 168,3
		ФБ	0,0	0,0	0,0	0,0	0,0	0,0
«Выборочный капитальный ремонт муниципального бюджетного дошкольного образовательного учреждения «Детский сад компенсирующего вида №38», расположенного по адресу: г. Усолье-Сибирское, ул. Интернациональная,32 (замена ограждения по периметру территории)»	министерство строительства, дорожного хозяйства Иркутской области	Всего	833,1	0,0	0,0	0,0	0,0	833,1
		ОБ	833,1	0,0	0,0	0,0	0,0	833,1
		ФБ	0,0	0,0	0,0	0,0	0,0	0,0
«Выборочный капитальный ремонт системы отопления и теплового узла здания муниципального бюджетного дошкольного образовательного учреждения «Детский сад общеразвивающего вид №42» по ул. Толбухина,13 в г. Усолье-Сибирское Иркутской области»	министерство строительства, дорожного хозяйства Иркутской области	Всего	1 651,7	0,0	0,0	0,0	0,0	1 651,7
		ОБ	1 651,7	0,0	0,0	0,0	0,0	1 651,7
		ФБ	0,0	0,0	0,0	0,0	0,0	0,0
«Капитальный ремонт (с перепланировкой) здания детского сада №59, расположенного по адресу: Иркутская область, Братский район, г. Вихоревка, ул. Октябрьская, д. 6А»	министерство строительства, дорожного хозяйства Иркутской области	Всего	41 897,7	0,0	0,0	0,0	0,0	41 897,7
		ОБ	41 897,7	0,0	0,0	0,0	0,0	41 897,7
		ФБ	0,0	0,0	0,0	0,0	0,0	0,0
«Капитальный ремонт МАДОУ детский сад № 41 г. Усть-Кут»	министерство строительства, дорожного хозяйства Иркутской области	Всего	1 028,9	0,0	0,0	0,0	0,0	1 028,9
		ОБ	1 028,9	0,0	0,0	0,0	0,0	1 028,9
		ФБ	0,0	0,0	0,0	0,0	0,0	0,0
«Капитальный ремонт МДОУ «Детский сад № 14», расположенного по адресу г. Зима, ул. Садовая, 37»	министерство строительства, дорожного хозяйства Иркутской области	Всего	5 654,4	0,0	0,0	0,0	0,0	5 654,4
		ОБ	5 654,4	0,0	0,0	0,0	0,0	5 654,4
		ФБ	0,0	0,0	0,0	0,0	0,0	0,0
«Капитальный ремонт МДОУ «Сосновский детский сад № 23» с. Сосновка Усольского района»	министерство строительства, дорожного хозяйства Иркутской области	Всего	1 083,2	0,0	0,0	0,0	0,0	1 083,2
		ОБ	1 083,2	0,0	0,0	0,0	0,0	1 083,2
		ФБ	0,0	0,0	0,0	0,0	0,0	0,0

«Капитальный ремонт МДОУ Детский сад № 4 п. Новомальтинск, Усольского района»	министерство строительства, дорожного хозяйства Иркутской области	Всего	1 188,2	0,0	0,0	0,0	0,0	1 188,2
		ОБ	1 188,2	0,0	0,0	0,0	0,0	1 188,2
		ФБ	0,0	0,0	0,0	0,0	0,0	0,0
«Капитальный ремонт МДОУ Мишелевский детский сад № 15 с. Мишелевка, Усольского района»	министерство строительства, дорожного хозяйства Иркутской области	Всего	3 685,1	0,0	0,0	0,0	0,0	3 685,1
		ОБ	3 685,1	0,0	0,0	0,0	0,0	3 685,1
		ФБ	0,0	0,0	0,0	0,0	0,0	0,0
«Капитальный ремонт МДОУ детский сад «Снегурочка» п. Новоилимск, Нижнеилимского района»	министерство строительства, дорожного хозяйства Иркутской области	Всего	859,9	0,0	0,0	0,0	0,0	859,9
		ОБ	859,9	0,0	0,0	0,0	0,0	859,9
		ФБ	0,0	0,0	0,0	0,0	0,0	0,0
«Капитальный ремонт здания МКОУ Ангинская СОШ, расположенного по адресу: ул. Школьная,40, с. Анга, Качугский район»	министерство строительства, дорожного хозяйства Иркутской области	Всего	6 190,6	0,0	0,0	0,0	0,0	6 190,6
		ОБ	6 190,6	0,0	0,0	0,0	0,0	6 190,6
		ФБ	0,0	0,0	0,0	0,0	0,0	0,0
«Капитальный ремонт здания детского сада по адресу: Черемховский район, п. Михайловка, 1 квартал, здание № 6»	министерство строительства, дорожного хозяйства Иркутской области	Всего	19 496,2	0,0	0,0	0,0	0,0	19 496,2
		ОБ	19 496,2	0,0	0,0	0,0	0,0	19 496,2
		ФБ	0,0	0,0	0,0	0,0	0,0	0,0
«Капитальный ремонт здания детского сада №21 (62а) «Центр реализации личности «Эврика», расположенного по адресу: г. Усть-Илимск, пер. Южный, 6»	министерство строительства, дорожного хозяйства Иркутской области	Всего	18 664,3	0,0	0,0	0,0	0,0	18 664,3
		ОБ	18 664,3	0,0	0,0	0,0	0,0	18 664,3
		ФБ	0,0	0,0	0,0	0,0	0,0	0,0
«Капитальный ремонт здания муниципального дошкольного образовательного учреждения «Тальянский детский сад №12», расположенного по адресу: ул. Больничная, д.2, пос. Тальяны, Усольского района, Иркутская область»	министерство строительства, дорожного хозяйства Иркутской области	Всего	7 993,3	0,0	0,0	0,0	0,0	7 993,3
		ОБ	7 993,3	0,0	0,0	0,0	0,0	7 993,3
		ФБ	0,0	0,0	0,0	0,0	0,0	0,0
«Капитальный ремонт здания муниципального казенного дошкольного образовательного учреждения Новонукутский детский сад № 2, расположенного по адресу: д. Татхал-Онгой, ул. Шолохова,1»	министерство строительства, дорожного хозяйства Иркутской области	Всего	6 576,7	0,0	0,0	0,0	0,0	6 576,7
		ОБ	6 576,7	0,0	0,0	0,0	0,0	6 576,7
		ФБ	0,0	0,0	0,0	0,0	0,0	0,0
«Капитальный ремонт здания муниципального казенного дошкольного учреждения «Детский сад общеразвивающего вида №1 «Сказка», расположенного по адресу ул. Шнеерсон, 325, г. Нижнеудинск»	министерство строительства, дорожного хозяйства Иркутской области	Всего	3 301,9	0,0	0,0	0,0	0,0	3 301,9
		ОБ	3 301,9	0,0	0,0	0,0	0,0	3 301,9
		ФБ	0,0	0,0	0,0	0,0	0,0	0,0
«Капитальный ремонт муниципального бюджетного дошкольного бюджетного дошкольного общеобразовательного учреждения «Ангарский детский сад», расположенного по адресу: Аларский район, п. Ангарский, ул. Урицкого,24»	министерство строительства, дорожного хозяйства Иркутской области	Всего	18 030,5	0,0	0,0	0,0	0,0	18 030,5
		ОБ	18 030,5	0,0	0,0	0,0	0,0	18 030,5
		ФБ	0,0	0,0	0,0	0,0	0,0	0,0
«Субсидии местным бюджетам на софинансирование мероприятий по капитальному ремонту образовательных организаций Иркутской области»	министерство строительства, дорожного хозяйства Иркутской области	Всего	0,0	175 947,2	38 308,0	0,0	0,0	214 255,2
		ОБ	0,0	144 906,6	38 308,0	0,0	0,0	183 214,6
		ФБ	0,0	31 040,6	0,0	0,0	0,0	31 040,6
Основное мероприятие «Осуществление бюджетных инвестиций в форме капитальных вложений в объекты государственной собственности Иркутской области и муниципальной собственности в сфере образования»	министерство строительства, дорожного хозяйства Иркутской области	Всего	0,0	1 193 181,0	736 103,4	0,0	521 228,7	2 450 513,1
		ОБ	0,0	560 081,7	736 103,4	0,0	521 228,7	1 817 413,8
		ФБ	0,0	633 099,3	0,0	0,0	0,0	633 099,3
«Капитальные вложения в объекты государственной собственности Иркутской области в сфере образования»	министерство строительства, дорожного хозяйства Иркутской области	Всего	0,0	96 423,6	57 672,7	0,0	0,0	154 096,3
		ОБ	0,0	96 423,6	57 672,7	0,0	0,0	154 096,3
		ФБ	0,0	0,0	0,0	0,0	0,0	0,0
«Субсидии местным бюджетам на софинансирование капитальных вложений в объекты муниципальной собственности в сфере образования»	министерство строительства, дорожного хозяйства Иркутской области	Всего	0,0	1 096 757,4	678 430,7	0,0	521 228,7	2 296 416,8
		ОБ	0,0	463 658,1	678 430,7	0,0	521 228,7	1 663 317,5
		ФБ	0,0	633 099,3	0,0	0,0	0,0	633 099,3
Подпрограмма «Развитие профессионального образования» на 2014-2018 годы	Всего, в том числе	Всего	3 949 198,9	3 440 547,9	3 771 316,7	3 763 206,4	3 763 548,7	18 687 818,6
		ОБ	3 902 330,1	3 406 655,2	3 771 316,7	3 763 206,4	3 763 548,7	18 607 057,1
		ФБ	46 868,8	33 892,7	0,0	0,0	0,0	80 761,5
	министерство здравоохранения Иркутской области	Всего	215 310,5	192 795,7	220 022,6	214 709,3	214 709,3	1 057 547,4
		ОБ	215 310,5	192 795,7	220 022,6	214 709,3	214 709,3	1 057 547,4
		ФБ	0,0	0,0	0,0	0,0	0,0	0,0
	министерство имущественных отношений Иркутской области	Всего	11 637,5	10 202,2	11 304,1	11 282,1	11 282,1	55 708,0
		ОБ	11 637,5	10 202,2	11 304,1	11 282,1	11 282,1	55 708,0
		ФБ	0,0	0,0	0,0	0,0	0,0	0,0
	министерство культуры и архивов Иркутской области	Всего	250 944,7	216 378,9	251 845,5	249 070,5	251 845,5	1 220 085,1
		ОБ	250 944,7	216 378,9	251 845,5	249 070,5	251 845,5	1 220 085,1
		ФБ	0,0	0,0	0,0	0,0	0,0	0,0
	министерство образования Иркутской области	Всего	3 308 938,9	2 911 457,0	3 174 421,5	3 174 421,5	3 171 988,8	15 741 227,7
		ОБ	3 262 070,1	2 877 564,3	3 174 421,5	3 174 421,5	3 171 988,8	15 660 466,2
		ФБ	46 868,8	33 892,7	0,0	0,0	0,0	80 761,5
	министерство по физической культуре, спорту и молодежной политике Иркутской области	Всего	49 957,4	42 460,7	43 242,4	43 242,4	43 242,4	222 145,3
		ОБ	49 957,4	42 460,7	43 242,4	43 242,4	43 242,4	222 145,3
		ФБ	0,0	0,0	0,0	0,0	0,0	0,0
	министерство социального развития, опеки и попечительства Иркутской области	Всего	77 112,8	67 253,4	70 480,6	70 480,6	70 480,6	355 808,0
		ОБ	77 112,8	67 253,4	70 480,6	70 480,6	70 480,6	355 808,0
		ФБ	0,0	0,0	0,0	0,0	0,0	0,0
	министерство строительства, дорожного хозяйства Иркутской области	Всего	35 297,1	0,0	0,0	0,0	0,0	35 297,1
		ОБ	35 297,1	0,0	0,0	0,0	0,0	35 297,1
		ФБ	0,0	0,0	0,0	0,0	0,0	0,0
ВЦП «Модернизация профессионального образования» на 2014-2018 годы	министерство образования Иркутской области	Всего	3 179 567,5	2 818 567,0	3 113 289,5	3 113 289,5	3 110 856,8	15 335 570,3
		ОБ	3 177 929,1	2 816 642,2	3 113 289,5	3 113 289,5	3 110 856,8	15 332 007,1
		ФБ	1 638,4	1 924,8	0,0	0,0	0,0	3 563,2
ВЦП «Развитие системы повышения квалификации и профессиональной переподготовки работников образования Иркутской области» на 2014-2018 годы	министерство образования Иркутской области	Всего	129 371,4	92 890,0	61 132,0	61 132,0	61 132,0	405 657,4
		ОБ	84 141,0	60 922,1	61 132,0	61 132,0	61 132,0	328 459,1
		ФБ	45 230,4	31 967,9	0,0	0,0	0,0	77 198,3
ВЦП «Организация среднего и дополнительного профессионального образования в сфере культуры» на 2014-2018 годы	министерство культуры и архивов Иркутской области	Всего	250 944,7	216 378,9	251 845,5	249 070,5	251 845,5	1 220 085,1
		ОБ	250 944,7	216 378,9	251 845,5	249 070,5	251 845,5	1 220 085,1
		ФБ	0,0	0,0	0,0	0,0	0,0	0,0
ВЦП «Среднее и дополнительное профессиональное образование в сфере физической культуры, спорта и молодежной политики» на 2014-2018 годы	министерство по физической культуре, спорту и молодежной политике Иркутской области	Всего	49 957,4	42 460,7	43 242,4	43 242,4	43 242,4	222 145,3
		ОБ	49 957,4	42 460,7	43 242,4	43 242,4	43 242,4	222 145,3
		ФБ	0,0	0,0	0,0	0,0	0,0	0,0
ВЦП «Предоставление профессионального образования инвалидам» на 2014-2018 годы	министерство социального развития, опеки и попечительства Иркутской области	Всего	77 112,8	67 253,4	70 480,6	70 480,6	70 480,6	355 808,0
		ОБ	77 112,8	67 253,4	70 480,6	70 480,6	70 480,6	355 808,0
		ФБ	0,0	0,0	0,0	0,0	0,0	0,0
Основное мероприятие «Среднее профессиональное образование в сфере здравоохранения»	министерство здравоохранения Иркутской области	Всего	215 310,5	192 795,7	220 022,6	214 709,3	214 709,3	1 057 547,4
		ОБ	215 310,5	192 795,7	220 022,6	214 709,3	214 709,3	1 057 547,4
		ФБ	0,0	0,0	0,0	0,0	0,0	0,0
«Выплата стипендий»	министерство здравоохранения Иркутской области	Всего	17 910,4	18 000,0	18 000,0	18 000,0	18 000,0	89 910,4
		ОБ	17 910,4	18 000,0	18 000,0	18 000,0	18 000,0	89 910,4
		ФБ	0,0	0,0	0,0	0,0	0,0	0,0
«Капитальный ремонт и проектно-сметная документация образовательных организаций,подведомственных министрству здравоохранения Иркутской области»	министерство здравоохранения Иркутской области	Всего	10 546,1	1 683,7	3 313,3	0,0	0,0	15 543,1
		ОБ	10 546,1	1 683,7	3 313,3	0,0	0,0	15 543,1
		ФБ	0,0	0,0	0,0	0,0	0,0	0,0
«Обеспечение гарантий и компенсаций для лиц, работающих в образовательных организациях, учредителем которых является министерство здравоохранения Иркутской области, расположенных в районах Крайнего Севера и приравненных к ним местностях»	министерство здравоохранения Иркутской области	Всего	80,9	384,9	500,0	500,0	500,0	1 965,8
		ОБ	80,9	384,9	500,0	500,0	500,0	1 965,8
		ФБ	0,0	0,0	0,0	0,0	0,0	0,0
«Обеспечение социальных гарантий обучающимся (бесплатное питание и социальные выплаты)»	министерство здравоохранения Иркутской области	Всего	4 244,4	4 769,9	5 724,7	5 724,7	5 724,7	26 188,4
		ОБ	4 244,4	4 769,9	5 724,7	5 724,7	5 724,7	26 188,4
		ФБ	0,0	0,0	0,0	0,0	0,0	0,0
«Последипломная подготовка работников со средним медицинским и фармацевтическим образованием»	министерство здравоохранения Иркутской области	Всего	6 406,5	6 929,5	8 005,9	8 005,9	8 005,9	37 353,7
		ОБ	6 406,5	6 929,5	8 005,9	8 005,9	8 005,9	37 353,7
		ФБ	0,0	0,0	0,0	0,0	0,0	0,0
«Реализация основных профессиональных образовательных программ среднего профессионального образования- программ подготовки специалистов среднего звена на базе среднего общего образования»	министерство здравоохранения Иркутской области	Всего	172 681,6	161 027,7	182 218,3	180 218,3	180 218,3	876 364,2
		ОБ	172 681,6	161 027,7	182 218,3	180 218,3	180 218,3	876 364,2
		ФБ	0,0	0,0	0,0	0,0	0,0	0,0

«Укрепление материально-технической базы образовательных организаций, подведомственных Министерству здравоохранения Иркутской области»	министерство здравоохранения Иркутской области	Всего	3 440,6	0,0	2 260,4	2 260,4	2 260,4	10 221,8
		ОБ	3 440,6	0,0	2 260,4	2 260,4	2 260,4	10 221,8
		ФБ	0,0	0,0	0,0	0,0	0,0	0,0
ВЦП «Предоставление профессионального образования и повышение квалификации специалистов в области гражданской обороны» на 2014-2018 годы	министерство имущественных отношений Иркутской области	Всего	11 637,5	10 202,2	11 304,1	11 282,1	11 282,1	55 708,0
		ОБ	11 637,5	10 202,2	11 304,1	11 282,1	11 282,1	55 708,0
		ФБ	0,0	0,0	0,0	0,0	0,0	0,0
Основное мероприятие «Капитальные ремонты общежитий государственных профессиональных образовательных организаций Иркутской области»	министерство строительства, дорожного хозяйства Иркутской области	Всего	35 297,1	0,0	0,0	0,0	0,0	35 297,1
		ОБ	35 297,1	0,0	0,0	0,0	0,0	35 297,1
		ФБ	0,0	0,0	0,0	0,0	0,0	0,0
«Капитальный ремонт объекта недвижимости государственной собственности Иркутской области, расположенного по адресу: Иркутская область, г. Черемхово, ул. Кирова дом 25»	министерство строительства, дорожного хозяйства Иркутской области	Всего	35 297,1	0,0	0,0	0,0	0,0	35 297,1
		ОБ	35 297,1	0,0	0,0	0,0	0,0	35 297,1
		ФБ	0,0	0,0	0,0	0,0	0,0	0,0
Подпрограмма «Обеспечение реализации государственной программы и прочие мероприятия в области образования» на 2014-2018 годы	Всего, в том числе	Всего	371 561,6	289 008,7	302 801,7	254 862,9	253 662,9	1 471 897,8
		ОБ	336 161,7	223 647,8	274 489,0	254 862,9	253 662,9	1 342 824,3
		ФБ	35 399,9	65 360,9	28 312,7	0,0	0,0	129 073,5
	министерство образования Иркутской области	Всего	371 561,6	289 008,7	302 801,7	254 862,9	253 662,9	1 471 897,8
		ОБ	336 161,7	223 647,8	274 489,0	254 862,9	253 662,9	1 342 824,3
		ФБ	35 399,9	65 360,9	28 312,7	0,0	0,0	129 073,5
Основное мероприятие «Создание единой информационно-образовательной среды»	министерство образования Иркутской области	Всего	73 850,1	13 503,9	24 474,2	11 523,1	10 523,1	133 874,4
		ОБ	73 850,1	13 503,9	24 474,2	11 523,1	10 523,1	133 874,4
		ФБ	0,0	0,0	0,0	0,0	0,0	0,0
«Внедрение, интеграция, модернизация и сопровождение автоматизированных информационных систем»	министерство образования Иркутской области	Всего	0,0	0,0	5 885,0	3 485,0	3 485,0	12 855,0
		ОБ	0,0	0,0	5 885,0	3 485,0	3 485,0	12 855,0
		ФБ	0,0	0,0	0,0	0,0	0,0	0,0
«Организация и аттестация защищенных каналов связи с образовательными организациями»	министерство образования Иркутской области	Всего	0,0	0,0	8 293,8	8 038,1	7 038,1	23 370,0
		ОБ	0,0	0,0	8 293,8	8 038,1	7 038,1	23 370,0
		ФБ	0,0	0,0	0,0	0,0	0,0	0,0
«Проведение региональной образовательной политики, направленной на сетевое взаимодействие всех субъектов единой образовательной среды Иркутской области»	министерство образования Иркутской области	Всего	3 759,2	0,0	0,0	0,0	0,0	3 759,2
		ОБ	3 759,2	0,0	0,0	0,0	0,0	3 759,2
		ФБ	0,0	0,0	0,0	0,0	0,0	0,0
«Развитие институциональной инфраструктуры системы образования для организации комплексного сопровождения информатизации муниципальных образовательных организаций, государственных образовательных организаций Иркутской области и органов управления образованием»	министерство образования Иркутской области	Всего	150,0	0,0	0,0	0,0	0,0	150,0
		ОБ	150,0	0,0	0,0	0,0	0,0	150,0
		ФБ	0,0	0,0	0,0	0,0	0,0	0,0
«Создание условий для использования современных информационно-коммуникационных технологий в образовательном процессе»	министерство образования Иркутской области	Всего	69 940,9	13 503,9	10 295,4	0,0	0,0	93 740,2
		ОБ	69 940,9	13 503,9	10 295,4	0,0	0,0	93 740,2
		ФБ	0,0	0,0	0,0	0,0	0,0	0,0
Основное мероприятие «Государственная политика в сфере образования»	министерство образования Иркутской области	Всего	241 220,3	218 393,0	197 846,6	169 784,9	169 584,9	996 829,7
		ОБ	210 446,4	156 144,1	169 533,9	169 784,9	169 584,9	875 494,2
		ФБ	30 773,9	62 248,9	28 312,7	0,0	0,0	121 335,5
«Денежное поощрение работникам образовательных организаций, ставших победителями конкурсов на получение премий Губернатора Иркутской области»	министерство образования Иркутской области	Всего	0,0	0,0	1 000,0	1 000,0	1 000,0	3 000,0
		ОБ	0,0	0,0	1 000,0	1 000,0	1 000,0	3 000,0
		ФБ	0,0	0,0	0,0	0,0	0,0	0,0
«Кадровое и организационно-штатное обеспечение деятельности Министерства»	министерство образования Иркутской области	Всего	67 719,1	70 912,3	71 189,2	71 440,2	71 240,2	352 501,0
		ОБ	67 719,1	70 912,3	71 189,2	71 440,2	71 240,2	352 501,0
		ФБ	0,0	0,0	0,0	0,0	0,0	0,0
«Обеспечение социальных гарантий и выплат обучающимся, детям-сиротам и детям, оставшимся без попечения родителей в государственных образовательных организациях Иркутской области»	министерство образования Иркутской области	Всего	76 973,3	69 597,8	75 106,0	75 106,0	75 106,0	371 889,1
		ОБ	76 973,3	69 597,8	75 106,0	75 106,0	75 106,0	371 889,1
		ФБ	0,0	0,0	0,0	0,0	0,0	0,0
«Обеспечение социальных гарантий и выплат работникам образовательных организаций Иркутской области»	министерство образования Иркутской области	Всего	3 140,0	2 375,0	2 500,0	2 500,0	2 500,0	13 015,0
		ОБ	3 140,0	2 375,0	2 500,0	2 500,0	2 500,0	13 015,0
		ФБ	0,0	0,0	0,0	0,0	0,0	0,0
«Организация работы по подготовке и проведению конкурсных мероприятий среди государственных (муниципальных) образовательных организаций Иркутской области, педагогических и руководящих работников государственных (муниципальных) образовательных организаций Иркутской области»	министерство образования Иркутской области	Всего	0,0	0,0	4 462,0	4 462,0	4 462,0	13 386,0
		ОБ	0,0	0,0	4 462,0	4 462,0	4 462,0	13 386,0
		ФБ	0,0	0,0	0,0	0,0	0,0	0,0
«Осуществление полномочий Российской Федерации по контролю качества образования, лицензированию и государственной аккредитации образовательных организаций, надзору и контролю за соблюдением законодательства в области образования»	министерство образования Иркутской области	Всего	39 113,8	35 496,8	37 089,4	8 776,7	8 776,7	129 253,4
		ОБ	8 339,9	7 699,8	8 776,7	8 776,7	8 776,7	42 369,8
		ФБ	30 773,9	27 797,0	28 312,7	0,0	0,0	86 883,6
«Призовой фонд по конкурсу «Лучшая образовательная организация Иркутской области»»	министерство образования Иркутской области	Всего	0,0	0,0	5 000,0	5 000,0	5 000,0	15 000,0
		ОБ	0,0	0,0	5 000,0	5 000,0	5 000,0	15 000,0
		ФБ	0,0	0,0	0,0	0,0	0,0	0,0
«Реализация бюджетной политики в сфере образования»	министерство образования Иркутской области	Всего	54 274,1	2 559,2	1 500,0	1 500,0	1 500,0	61 333,3
		ОБ	54 274,1	2 559,2	1 500,0	1 500,0	1 500,0	61 333,3
		ФБ	0,0	0,0	0,0	0,0	0,0	0,0
«Создание в общеобразовательных организациях, расположенных в сельской местности, условий для занятий физической культурой и спортом»	министерство образования Иркутской области	Всего	0,0	37 451,9	0,0	0,0	0,0	37 451,9
		ОБ	0,0	3 000,0	0,0	0,0	0,0	3 000,0
		ФБ	0,0	34 451,9	0,0	0,0	0,0	34 451,9
ВЦП «Развитие региональной системы оценки качества образования Иркутской области» на 2014-2018 годы	министерство образования Иркутской области	Всего	56 491,2	57 111,8	79 580,9	72 654,9	72 654,9	338 493,7
		ОБ	51 865,2	53 999,8	79 580,9	72 654,9	72 654,9	330 755,7
		ФБ	4 626,0	3 112,0	0,0	0,0	0,0	7 738,0
Основное мероприятие «Информационная безопасность детей»	министерство образования Иркутской области	Всего	0,0	0,0	900,0	900,0	900,0	2 700,0
		ОБ	0,0	0,0	900,0	900,0	900,0	2 700,0
		ФБ	0,0	0,0	0,0	0,0	0,0	0,0
«Обеспечение информационной безопасности детей, производства информационной продукции для детей и оборота информационной продукции в Иркутской области»	министерство образования Иркутской области	Всего	0,0	0,0	900,0	900,0	900,0	2 700,0
		ОБ	0,0	0,0	900,0	900,0	900,0	2 700,0
		ФБ	0,0	0,0	0,0	0,0	0,0	0,0

Приложение 8
к государственной программе
Иркутской области «Развитие образования»
на 2014-2018 годы

ПРОГНОЗНАЯ (СПРАВОЧНАЯ) ОЦЕНКА РЕСУРСНОГО ОБЕСПЕЧЕНИЯ РЕАЛИЗАЦИИ ГОСУДАРСТВЕННОЙ ПРОГРАММЫ ИРКУТСКОЙ ОБЛАСТИ «РАЗВИТИЕ ОБРАЗОВАНИЯ» НА 2014-2018 ГОДЫ ЗА СЧЕТ ВСЕХ ИСТОЧНИКОВ ФИНАНСИРОВАНИЯ

Наименование государственной программы, подпрограммы, ведомственной целевой программы, основного мероприятия, мероприятия	Ответственный исполнитель, соисполнители, участники, исполнители мероприятий	Источники финансирования	Расходы (тыс.руб.), годы					
			2014 год	2015 год	2016 год	2017 год	2018 год	Всего
1	2	3	4	5	6	7	8	9
Государственная программа Иркутской области «Развитие образования» на 2014-2018 годы	Всего, в том числе	Всего	35 126 620,6	32 910 982,7	32 074 795,1	30 647 793,5	31 196 901,7	161 957 093,6
		ОБ	33 680 761,1	31 711 686,3	31 974 967,6	30 612 401,6	31 132 822,2	159 112 638,8
		ФБ	1 137 258,8	767 193,5	62 304,7	33 992,0	33 992,0	2 034 741,0
		МБ	308 600,7	432 102,9	37 522,8	1 399,9	30 087,5	809 713,8
		ИИ	0,0	0,0	0,0	0,0	0,0	0,0
	министерство здравоохранения Иркутской области	Всего	215 310,5	192 795,7	220 022,6	214 709,3	214 709,3	1 057 547,4
		ОБ	215 310,5	192 795,7	220 022,6	214 709,3	214 709,3	1 057 547,4
		ФБ	0,0	0,0	0,0	0,0	0,0	0,0
		МБ	0,0	0,0	0,0	0,0	0,0	0,0
		ИИ	0,0	0,0	0,0	0,0	0,0	0,0
	министерство имущественных отношений Иркутской области	Всего	11 637,5	10 202,2	11 304,1	11 282,1	11 282,1	55 708,0
		ОБ	11 637,5	10 202,2	11 304,1	11 282,1	11 282,1	55 708,0
		ФБ	0,0	0,0	0,0	0,0	0,0	0,0
		МБ	0,0	0,0	0,0	0,0	0,0	0,0
		ИИ	0,0	0,0	0,0	0,0	0,0	0,0

	министерство культуры и архивов Иркутской области	Всего	292 830,9	254 619,5	295 587,1	295 587,1	295 587,1	1 434 211,7
		ОБ	292 830,9	254 619,5	295 587,1	295 587,1	295 587,1	1 434 211,7
		ФБ	0,0	0,0	0,0	0,0	0,0	0,0
		МБ	0,0	0,0	0,0	0,0	0,0	0,0
		ИИ	0,0	0,0	0,0	0,0	0,0	0,0
	министерство образования Иркутской области	Всего	31 949 157,5	30 277 556,6	30 309 209,1	29 697 687,6	29 696 058,5	151 929 669,3
		ОБ	31 732 903,9	30 153 742,0	30 245 115,0	29 662 295,7	29 661 487,6	151 455 544,2
		ФБ	192 400,9	103 053,6	62 304,7	33 992,0	33 992,0	425 743,2
		МБ	23 852,7	20 761,0	1 789,4	1 399,9	578,9	48 381,9
		ИИ	0,0	0,0	0,0	0,0	0,0	0,0
	министерство по физической культуре, спорту и молодежной политике Иркутской области	Всего	341 533,9	328 085,2	358 046,8	358 046,8	358 046,8	1 743 759,5
		ОБ	341 533,9	328 085,2	358 046,8	358 046,8	358 046,8	1 743 759,5
		ФБ	0,0	0,0	0,0	0,0	0,0	0,0
		МБ	0,0	0,0	0,0	0,0	0,0	0,0
		ИИ	0,0	0,0	0,0	0,0	0,0	0,0
	министерство социального развития, опеки и попечительства Иркутской области	Всего	77 112,8	67 253,4	70 480,6	70 480,6	70 480,6	355 808,0
		ОБ	77 112,8	67 253,4	70 480,6	70 480,6	70 480,6	355 808,0
		ФБ	0,0	0,0	0,0	0,0	0,0	0,0
		МБ	0,0	0,0	0,0	0,0	0,0	0,0
		ИИ	0,0	0,0	0,0	0,0	0,0	0,0
	министерство строительства, дорожного хозяйства Иркутской области	Всего	2 239 037,5	1 780 470,1	810 144,8	0,0	550 737,3	5 380 389,7
		ОБ	1 009 431,6	704 988,3	774 411,4	0,0	521 228,7	3 010 060,0
		ФБ	944 857,9	664 139,9	0,0	0,0	0,0	1 608 997,8
		МБ	284 748,0	411 341,9	35 733,4	0,0	29 508,6	761 331,9
		ИИ	0,0	0,0	0,0	0,0	0,0	0,0
Подпрограмма «Дошкольное, общее и дополнительное образование» на 2014-2018 годы	Всего, в том числе	Всего	30 805 818,1	29 180 042,5	27 970 484,7	26 599 532,2	27 149 498,1	141 705 375,6
		ОБ	29 442 269,3	28 081 383,3	27 929 161,9	26 594 332,3	27 115 610,6	139 162 757,4
		ФБ	1 054 990,1	667 939,9	3 800,0	3 800,0	3 800,0	1 734 330,0
		МБ	308 558,7	430 719,3	37 522,8	1 399,9	30 087,5	808 288,2
		ИИ	0,0	0,0	0,0	0,0	0,0	0,0
	министерство культуры и архивов Иркутской области	Всего	41 886,2	38 240,6	43 741,6	46 516,6	43 741,6	214 126,6
		ОБ	41 886,2	38 240,6	43 741,6	46 516,6	43 741,6	214 126,6
		ФБ	0,0	0,0	0,0	0,0	0,0	0,0
		МБ	0,0	0,0	0,0	0,0	0,0	0,0
		ИИ	0,0	0,0	0,0	0,0	0,0	0,0
	министерство образования Иркутской области	Всего	28 268 615,0	27 075 707,3	26 801 793,9	26 238 211,2	26 240 214,8	134 624 542,2
		ОБ	28 134 672,1	27 052 529,9	26 796 204,5	26 233 011,3	26 235 835,9	134 452 253,7
		ФБ	110 132,2	3 800,0	3 800,0	3 800,0	3 800,0	125 332,2
		МБ	23 810,7	19 377,4	1 789,4	1 399,9	578,9	46 956,3
		ИИ	0,0	0,0	0,0	0,0	0,0	0,0
	министерство по физической культуре, спорту и молодежной политике Иркутской области	Всего	291 576,5	285 624,5	314 804,4	314 804,4	314 804,4	1 521 614,2
		ОБ	291 576,5	285 624,5	314 804,4	314 804,4	314 804,4	1 521 614,2
		ФБ	0,0	0,0	0,0	0,0	0,0	0,0
		МБ	0,0	0,0	0,0	0,0	0,0	0,0
		ИИ	0,0	0,0	0,0	0,0	0,0	0,0
	министерство строительства, дорожного хозяйства Иркутской области	Всего	2 203 740,4	1 780 470,1	810 144,8	0,0	550 737,3	5 345 092,6
		ОБ	974 134,5	704 988,3	774 411,4	0,0	521 228,7	2 974 762,9
		ФБ	944 857,9	664 139,9	0,0	0,0	0,0	1 608 997,8
		МБ	284 748,0	411 341,9	35 733,4	0,0	29 508,6	761 331,9
		ИИ	0,0	0,0	0,0	0,0	0,0	0,0
ВЦП «Повышение эффективности систем дошкольного образования Иркутской области» на 2014-2018 годы	министерство образования Иркутской области	Всего	72 062,0	13 036,1	28 340,0	28 340,0	28 340,0	170 118,1
		ОБ	12 830,4	13 036,1	28 340,0	28 340,0	28 340,0	110 886,5
		ФБ	59 231,6	0,0	0,0	0,0	0,0	59 231,6
		МБ	0,0	0,0	0,0	0,0	0,0	0,0
		ИИ	0,0	0,0	0,0	0,0	0,0	0,0
ВЦП «Повышение эффективности образовательных систем, обеспечивающих современное качество общего образования» на 2014-2018 годы	министерство образования Иркутской области	Всего	636 258,1	448 758,9	473 549,5	474 567,4	462 010,0	2 495 143,9
		ОБ	585 357,5	444 958,9	469 749,5	470 767,4	458 210,0	2 429 043,3
		ФБ	50 900,6	3 800,0	3 800,0	3 800,0	3 800,0	66 100,6
		МБ	0,0	0,0	0,0	0,0	0,0	0,0
		ИИ	0,0	0,0	0,0	0,0	0,0	0,0
ВЦП «Развитие системы дополнительного образования детей» на 2014-2018 годы	министерство образования Иркутской области	Всего	115 531,0	110 710,1	116 652,7	111 652,7	111 238,7	565 785,2
		ОБ	115 531,0	110 710,1	116 652,7	111 652,7	111 238,7	565 785,2
		ФБ	0,0	0,0	0,0	0,0	0,0	0,0
		МБ	0,0	0,0	0,0	0,0	0,0	0,0
		ИИ	0,0	0,0	0,0	0,0	0,0	0,0
ВЦП «Развитие системы психолого-педагогической и медико-социальной помощи» на 2014-2018 годы	министерство образования Иркутской области	Всего	22 516,4	19 169,8	18 288,0	17 410,8	17 338,0	94 723,0
		ОБ	22 516,4	19 169,8	18 288,0	17 410,8	17 338,0	94 723,0
		ФБ	0,0	0,0	0,0	0,0	0,0	0,0
		МБ	0,0	0,0	0,0	0,0	0,0	0,0
		ИИ	0,0	0,0	0,0	0,0	0,0	0,0
ВЦП «Одаренные дети» на 2014-2018 годы	министерство образования Иркутской области	Всего	12 971,8	7 743,6	10 299,0	10 299,0	10 299,0	51 612,4
		ОБ	12 971,8	7 743,6	10 299,0	10 299,0	10 299,0	51 612,4
		ФБ	0,0	0,0	0,0	0,0	0,0	0,0
		МБ	0,0	0,0	0,0	0,0	0,0	0,0
		ИИ	0,0	0,0	0,0	0,0	0,0	0,0
ВЦП «Развитие организаций для детей, нуждающихся в государственной поддержке» на 2014-2018 годы	министерство образования Иркутской области	Всего	2 253 320,0	1 427 278,1	1 543 335,5	1 571 784,6	1 603 253,4	8 398 971,6
		ОБ	2 253 320,0	1 427 278,1	1 543 335,5	1 571 784,6	1 603 253,4	8 398 971,6
		ФБ	0,0	0,0	0,0	0,0	0,0	0,0
		МБ	0,0	0,0	0,0	0,0	0,0	0,0
		ИИ	0,0	0,0	0,0	0,0	0,0	0,0
Основное мероприятие «Оказание поддержки муниципальным образованиям Иркутской области при реализации дошкольных образовательных программ»	министерство образования Иркутской области	Всего	8 149 128,7	0,0	0,0	0,0	0,0	8 149 128,7
		ОБ	8 149 128,7	0,0	0,0	0,0	0,0	8 149 128,7
		ФБ	0,0	0,0	0,0	0,0	0,0	0,0
		МБ	0,0	0,0	0,0	0,0	0,0	0,0
		ИИ	0,0	0,0	0,0	0,0	0,0	0,0
«Обеспечение государственных гарантий реализации прав на получение общедоступного и бесплатного дошкольного образования в муниципальных дошкольных образовательных организациях, посредством предоставления субвенций местным бюджетам, включая расходы на оплату труда, приобретение учебников и учебных пособий, средств обучения, игр, игрушек (за исключением расходов на содержание зданий и оплату коммунальных услуг), в соответствии с нормативами, определяемыми органами государственной власти субъектов Российской Федерации»	министерство образования Иркутской области	Всего	8 149 128,7	0,0	0,0	0,0	0,0	8 149 128,7
		ОБ	8 149 128,7	0,0	0,0	0,0	0,0	8 149 128,7
		ФБ	0,0	0,0	0,0	0,0	0,0	0,0
		МБ	0,0	0,0	0,0	0,0	0,0	0,0
		ИИ	0,0	0,0	0,0	0,0	0,0	0,0
Основное мероприятие «Оказание поддержки муниципальным образованиям Иркутской области при реализации общеобразовательных (начального общего, основного общего, среднего общего образования) программ»	министерство образования Иркутской области	Всего	16 933 136,3	0,0	0,0	0,0	0,0	16 933 136,3
		ОБ	16 933 136,3	0,0	0,0	0,0	0,0	16 933 136,3
		ФБ	0,0	0,0	0,0	0,0	0,0	0,0
		МБ	0,0	0,0	0,0	0,0	0,0	0,0
		ИИ	0,0	0,0	0,0	0,0	0,0	0,0

«Обеспечение государственных гарантий реализации прав на получение общедоступного и бесплатного дошкольного, начального общего, основного общего, среднего общего образования в муниципальных общеобразовательных организациях, обеспечение дополнительного образования детей в муниципальных общеобразовательных организациях посредством предоставления субвенций местным бюджетам, включая расходы на оплату труда, приобретение учебников и учебных пособий, средств обучения, игр, игрушек (за исключением расходов на содержание зданий и оплату коммунальных услуг), в соответствии с нормативами, определяемыми органами государственной власти субъектов Российской Федерации»	министерство образования Иркутской области	Всего	16 929 785,6	0,0	0,0	0,0	0,0	16 929 785,6
		ОБ	16 929 785,6	0,0	0,0	0,0	0,0	16 929 785,6
		ФБ	0,0	0,0	0,0	0,0	0,0	0,0
		МБ	0,0	0,0	0,0	0,0	0,0	0,0
		ИИ	0,0	0,0	0,0	0,0	0,0	0,0
«Предоставление субсидий местным бюджетам из областного бюджета в целях софинансирования расходных обязательств органов местного самоуправления муниципальных образований Иркутской области по вопросам местного значения по приобретению или изготовлению бланков документов об образовании»	министерство образования Иркутской области	Всего	3 350,7	0,0	0,0	0,0	0,0	3 350,7
		ОБ	3 350,7	0,0	0,0	0,0	0,0	3 350,7
		ФБ	0,0	0,0	0,0	0,0	0,0	0,0
		МБ	0,0	0,0	0,0	0,0	0,0	0,0
		ИИ	0,0	0,0	0,0	0,0	0,0	0,0
ВЦП «Организация дополнительного образования детей в сфере культуры» на 2014-2018 годы	министерство культуры и архивов Иркутской области	Всего	41 886,2	38 240,6	43 741,6	46 516,6	43 741,6	214 126,6
		ОБ	41 886,2	38 240,6	43 741,6	46 516,6	43 741,6	214 126,6
		ФБ	0,0	0,0	0,0	0,0	0,0	0,0
		МБ	0,0	0,0	0,0	0,0	0,0	0,0
		ИИ	0,0	0,0	0,0	0,0	0,0	0,0
ВЦП «Дополнительное образование в сфере физической культуры и спорта» на 2014-2018 годы	министерство по физической культуре, спорту и молодежной политике Иркутской области	Всего	291 576,5	285 624,5	314 804,4	314 804,4	314 804,4	1 521 614,2
		ОБ	291 576,5	285 624,5	314 804,4	314 804,4	314 804,4	1 521 614,2
		ФБ	0,0	0,0	0,0	0,0	0,0	0,0
		МБ	0,0	0,0	0,0	0,0	0,0	0,0
		ИИ	0,0	0,0	0,0	0,0	0,0	0,0
Основное мероприятие «Осуществление бюджетных инвестиций в объекты государственной собственности Иркутской области и муниципальной собственности сферы образования на территориях, не относящихся к сельской местности»	министерство строительства, дорожного хозяйства Иркутской области	Всего	1 227 009,6	0,0	0,0	0,0	0,0	1 227 009,6
		ОБ	430 111,5	0,0	0,0	0,0	0,0	430 111,5
		ФБ	535 823,7	0,0	0,0	0,0	0,0	535 823,7
		МБ	261 074,4	0,0	0,0	0,0	0,0	261 074,4
		ИИ	0,0	0,0	0,0	0,0	0,0	0,0
«Детский сад в г. Нижнеудинск, ул. Гоголя, 28 «А» (приобретение зданий, пригодных для оказания образовательных услуг детям дошкольного возраста)»	министерство строительства, дорожного хозяйства Иркутской области	Всего	105 000,0	0,0	0,0	0,0	0,0	105 000,0
		ОБ	2 985,0	0,0	0,0	0,0	0,0	2 985,0
		ФБ	101 490,0	0,0	0,0	0,0	0,0	101 490,0
		МБ	525,0	0,0	0,0	0,0	0,0	525,0
		ИИ	0,0	0,0	0,0	0,0	0,0	0,0
«Детский сад в г. Слюдянка, Слюдянского района (приобретение зданий, пригодных для оказания образовательных услуг детям дошкольного возраста)»	министерство строительства, дорожного хозяйства Иркутской области	Всего	100 981,0	0,0	0,0	0,0	0,0	100 981,0
		ОБ	0,0	0,0	0,0	0,0	0,0	0,0
		ФБ	100 476,1	0,0	0,0	0,0	0,0	100 476,1
		МБ	504,9	0,0	0,0	0,0	0,0	504,9
		ИИ	0,0	0,0	0,0	0,0	0,0	0,0
«Детский сад в г. Усолье-Сибирское (приобретение зданий, пригодных для оказания образовательных услуг детям дошкольного возраста)»	министерство строительства, дорожного хозяйства Иркутской области	Всего	100 000,0	0,0	0,0	0,0	0,0	100 000,0
		ОБ	6 965,0	0,0	0,0	0,0	0,0	6 965,0
		ФБ	92 535,0	0,0	0,0	0,0	0,0	92 535,0
		МБ	500,0	0,0	0,0	0,0	0,0	500,0
		ИИ	0,0	0,0	0,0	0,0	0,0	0,0
«Детский сад в п. Белореченский, Усольского района (приобретение зданий, пригодных для оказания образовательных услуг детям дошкольного возраста)»	министерство строительства, дорожного хозяйства Иркутской области	Всего	95 000,0	0,0	0,0	0,0	0,0	95 000,0
		ОБ	1 990,0	0,0	0,0	0,0	0,0	1 990,0
		ФБ	92 535,0	0,0	0,0	0,0	0,0	92 535,0
		МБ	475,0	0,0	0,0	0,0	0,0	475,0
		ИИ	0,0	0,0	0,0	0,0	0,0	0,0
«Детский сад в п. Култук, Слюдянского района (приобретение зданий, пригодных для оказания образовательных услуг детям дошкольного возраста)»	министерство строительства, дорожного хозяйства Иркутской области	Всего	103 710,1	0,0	0,0	0,0	0,0	103 710,1
		ОБ	0,0	0,0	0,0	0,0	0,0	0,0
		ФБ	103 191,5	0,0	0,0	0,0	0,0	103 191,5
		МБ	518,6	0,0	0,0	0,0	0,0	518,6
		ИИ	0,0	0,0	0,0	0,0	0,0	0,0
«Здание кратковременного пребывания детей на территории существующего детского сада № 136, по ул. Депутатская, 71, г. Иркутск (строительство)»	министерство строительства, дорожного хозяйства Иркутской области	Всего	80 977,0	0,0	0,0	0,0	0,0	80 977,0
		ОБ	8 218,0	0,0	0,0	0,0	0,0	8 218,0
		ФБ	0,0	0,0	0,0	0,0	0,0	0,0
		МБ	72 759,0	0,0	0,0	0,0	0,0	72 759,0
		ИИ	0,0	0,0	0,0	0,0	0,0	0,0
«Здание кратковременного пребывания детей на территории существующего детского сада № 145, по ул. Мира, 64, г. Иркутск (строительство)»	министерство строительства, дорожного хозяйства Иркутской области	Всего	74 262,0	0,0	0,0	0,0	0,0	74 262,0
		ОБ	29 262,0	0,0	0,0	0,0	0,0	29 262,0
		ФБ	0,0	0,0	0,0	0,0	0,0	0,0
		МБ	45 000,0	0,0	0,0	0,0	0,0	45 000,0
		ИИ	0,0	0,0	0,0	0,0	0,0	0,0
«Здание кратковременного пребывания детей на территории существующего детского сада № 90, по ул. Шпачека, 16, г. Иркутск (строительство)»	министерство строительства, дорожного хозяйства Иркутской области	Всего	75 460,0	0,0	0,0	0,0	0,0	75 460,0
		ОБ	34 460,0	0,0	0,0	0,0	0,0	34 460,0
		ФБ	0,0	0,0	0,0	0,0	0,0	0,0
		МБ	41 000,0	0,0	0,0	0,0	0,0	41 000,0
		ИИ	0,0	0,0	0,0	0,0	0,0	0,0
«Здание кратковременного прибывания детей на территории существующего детского сада № 116, по ул. Цемлянская,8, г. Иркутск (строительство)»	министерство строительства, дорожного хозяйства Иркутской области	Всего	88 840,0	0,0	0,0	0,0	0,0	88 840,0
		ОБ	41 340,0	0,0	0,0	0,0	0,0	41 340,0
		ФБ	0,0	0,0	0,0	0,0	0,0	0,0
		МБ	47 500,0	0,0	0,0	0,0	0,0	47 500,0
		ИИ	0,0	0,0	0,0	0,0	0,0	0,0
«Объект капитального строительства «Дошкольное образовательное учреждение на 240 мест Иркутская область, Ангарский район, рабочий поселок Мегет, квартал 1,56 метров в юго-восточном направлении от дома № 7»»	министерство строительства, дорожного хозяйства Иркутской области	Всего	20 156,8	0,0	0,0	0,0	0,0	20 156,8
		ОБ	7 197,9	0,0	0,0	0,0	0,0	7 197,9
		ФБ	0,0	0,0	0,0	0,0	0,0	0,0
		МБ	12 958,9	0,0	0,0	0,0	0,0	12 958,9
		ИИ	0,0	0,0	0,0	0,0	0,0	0,0
«Строительство детского сада на 110 мест в г. Усть-Илимске, Иркутская область»	министерство строительства, дорожного хозяйства Иркутской области	Всего	47 547,9	0,0	0,0	0,0	0,0	47 547,9
		ОБ	1 951,8	0,0	0,0	0,0	0,0	1 951,8
		ФБ	45 596,1	0,0	0,0	0,0	0,0	45 596,1
		МБ	0,0	0,0	0,0	0,0	0,0	0,0
		ИИ	0,0	0,0	0,0	0,0	0,0	0,0
«Строительство детского сада на 240 мест, расположенного по адресу: Иркутская область, г.Зима, ул. Гершевича, 10»	министерство строительства, дорожного хозяйства Иркутской области	Всего	188 304,9	0,0	0,0	0,0	0,0	188 304,9
		ОБ	156 126,0	0,0	0,0	0,0	0,0	156 126,0
		ФБ	0,0	0,0	0,0	0,0	0,0	0,0
		МБ	32 178,9	0,0	0,0	0,0	0,0	32 178,9
		ИИ	0,0	0,0	0,0	0,0	0,0	0,0
«Строительство школы на 520 учащихся в пос. Залари Заларинского района Иркутской области»	министерство строительства, дорожного хозяйства Иркутской области	Всего	146 769,9	0,0	0,0	0,0	0,0	146 769,9
		ОБ	139 615,8	0,0	0,0	0,0	0,0	139 615,8
		ФБ	0,0	0,0	0,0	0,0	0,0	0,0
		МБ	7 154,1	0,0	0,0	0,0	0,0	7 154,1
		ИИ	0,0	0,0	0,0	0,0	0,0	0,0
Основное мероприятие «Оказание поддержки муниципальным образованиям Иркутской области при реализации образовательных программ»	министерство образования Иркутской области	Всего	0,0	24 995 176,9	24 575 539,8	23 996 156,8	23 996 156,8	97 563 030,3
		ОБ	0,0	24 995 176,9	24 575 539,8	23 996 156,8	23 996 156,8	97 563 030,3
		ФБ	0,0	0,0	0,0	0,0	0,0	0,0
		МБ	0,0	0,0	0,0	0,0	0,0	0,0
		ИИ	0,0	0,0	0,0	0,0	0,0	0,0
«Субвенции на обеспечение государственных гарантий реализации прав на получение общедоступного и бесплатного дошкольного образования в муниципальных дошкольных образовательных и общеобразовательных организациях»	министерство образования Иркутской области	Всего	0,0	8 683 828,8	8 753 422,6	7 895 351,9	7 895 351,9	33 227 955,2
		ОБ	0,0	8 683 828,8	8 753 422,6	7 895 351,9	7 895 351,9	33 227 955,2
		ФБ	0,0	0,0	0,0	0,0	0,0	0,0
		МБ	0,0	0,0	0,0	0,0	0,0	0,0
		ИИ	0,0	0,0	0,0	0,0	0,0	0,0

«Субвенции на обеспечение государственных гарантий реализации прав на получение общедоступного и бесплатного начального общего, основного общего, среднего общего образования в муниципальных общеобразовательных организациях, обеспечение дополнительного образования детей в муниципальных общеобразовательных организациях»	министерство образования Иркутской области	Всего	0,0	16 311 348,1	15 822 117,2	14 336 128,7	14 336 128,7	60 805 722,7
		ОБ	0,0	16 311 348,1	15 822 117,2	14 336 128,7	14 336 128,7	60 805 722,7
		ФБ	0,0	0,0	0,0	0,0	0,0	0,0
		МБ	0,0	0,0	0,0	0,0	0,0	0,0
		ИИ	0,0	0,0	0,0	0,0	0,0	0,0
«Субсидии муниципальным образованиям Иркутской области на софинансирование полномочий по содержанию зданий и сооружений муниципальных дошкольных образовательных и общеобразовательных организаций, обустройство прилегающих к ним территорий, создание условий для осуществления присмотра и ухода за детьми и содержания детей в муниципальных дошкольных образовательных и общеобразовательных организациях»	министерство образования Иркутской области	Всего	0,0	0,0	0,0	1 764 676,2	1 764 676,2	3 529 352,4
		ОБ	0,0	0,0	0,0	1 764 676,2	1 764 676,2	3 529 352,4
		ФБ	0,0	0,0	0,0	0,0	0,0	0,0
		МБ	0,0	0,0	0,0	0,0	0,0	0,0
		ИИ	0,0	0,0	0,0	0,0	0,0	0,0
Основное мероприятие «Совершенствование организации питания в общеобразовательных организациях»	министерство образования Иркутской области	Всего	38 530,0	28 595,3	11 578,9	11 578,9	11 578,9	101 862,0
		ОБ	16 540,0	11 187,2	11 000,0	11 000,0	11 000,0	60 727,2
		ФБ	0,0	0,0	0,0	0,0	0,0	0,0
		МБ	21 990,0	17 408,1	578,9	578,9	578,9	41 134,8
		ИИ	0,0	0,0	0,0	0,0	0,0	0,0
«Организация и проведение курсов по переподготовке кадров для школьных столовых»	министерство образования Иркутской области	Всего	1 500,0	0,0	0,0	0,0	0,0	1 500,0
		ОБ	1 500,0	0,0	0,0	0,0	0,0	1 500,0
		ФБ	0,0	0,0	0,0	0,0	0,0	0,0
		МБ	0,0	0,0	0,0	0,0	0,0	0,0
		ИИ	0,0	0,0	0,0	0,0	0,0	0,0
«Приобретение оборудования для пищеблоков школьных столовых»	министерство образования Иркутской области	Всего	15 000,0	11 187,2	0,0	0,0	0,0	26 187,2
		ОБ	15 000,0	11 187,2	0,0	0,0	0,0	26 187,2
		ФБ	0,0	0,0	0,0	0,0	0,0	0,0
		МБ	0,0	0,0	0,0	0,0	0,0	0,0
		ИИ	0,0	0,0	0,0	0,0	0,0	0,0
«Проведение региональных конкурсов на лучшую организацию школьного питания»	министерство образования Иркутской области	Всего	40,0	0,0	0,0	0,0	0,0	40,0
		ОБ	40,0	0,0	0,0	0,0	0,0	40,0
		ФБ	0,0	0,0	0,0	0,0	0,0	0,0
		МБ	0,0	0,0	0,0	0,0	0,0	0,0
		ИИ	0,0	0,0	0,0	0,0	0,0	0,0
«Проведение ремонтных работ, демонтаж устаревшего оборудования в столовых и пищеблоках общеобразовательных организаций»	министерство образования Иркутской области	Всего	21 990,0	17 408,1	0,0	0,0	0,0	39 398,1
		ОБ	0,0	0,0	0,0	0,0	0,0	0,0
		ФБ	0,0	0,0	0,0	0,0	0,0	0,0
		МБ	21 990,0	17 408,1	0,0	0,0	0,0	39 398,1
		ИИ	0,0	0,0	0,0	0,0	0,0	0,0
«Субсидии местным бюджетам из областного бюджета в целях софинансирования расходных обязательств органов местного самоуправления муниципальных образований Иркутской области по вопросам местного значения по организации предоставления общедоступного и бесплатного начального общего, основного общего, среднего общего образования по основным общеобразовательным программам в муниципальных образовательных организациях на закупку оборудования для оснащения производственных помещений столовых муниципальных общеобразовательных организаций в Иркутской области»	министерство образования Иркутской области	Всего	0,0	0,0	11 578,9	11 578,9	11 578,9	34 736,7
		ОБ	0,0	0,0	11 000,0	11 000,0	11 000,0	33 000,0
		ФБ	0,0	0,0	0,0	0,0	0,0	0,0
		МБ	0,0	0,0	578,9	578,9	578,9	1 736,7
		ИИ	0,0	0,0	0,0	0,0	0,0	0,0
Основное мероприятие «Безопасность школьных перевозок»	министерство образования Иркутской области	Всего	35 160,7	25 238,5	24 210,5	16 421,0	0,0	101 030,7
		ОБ	33 340,0	23 269,2	23 000,0	15 600,0	0,0	95 209,2
		ФБ	0,0	0,0	0,0	0,0	0,0	0,0
		МБ	1 820,7	1 969,3	1 210,5	821,0	0,0	5 821,5
		ИИ	0,0	0,0	0,0	0,0	0,0	0,0
«Создание условий безопасности школьных перевозок для обеспечения равного доступа к качественному образованию обучающихся Иркутской области»	министерство образования Иркутской области	Всего	35 160,7	25 238,5	0,0	0,0	0,0	60 399,2
		ОБ	33 340,0	23 269,2	0,0	0,0	0,0	56 609,2
		ФБ	0,0	0,0	0,0	0,0	0,0	0,0
		МБ	1 820,7	1 969,3	0,0	0,0	0,0	3 790,0
		ИИ	0,0	0,0	0,0	0,0	0,0	0,0
«Субсидии местным бюджетам из областного бюджета в целях софинансирования расходных обязательств органов местного самоуправления муниципальных образований Иркутской области по вопросам местного значения по организации предоставления общедоступного и бесплатного начального общего, основного общего, среднего общего образования по основным общеобразовательным программам в муниципальных образовательных организациях на приобретение автотранспорта для обеспечения безопасности школьных перевозок и равного доступа к качественному образованию обучающихся в Иркутской области»	министерство образования Иркутской области	Всего	0,0	0,0	24 210,5	16 421,0	0,0	40 631,5
		ОБ	0,0	0,0	23 000,0	15 600,0	0,0	38 600,0
		ФБ	0,0	0,0	0,0	0,0	0,0	0,0
		МБ	0,0	0,0	1 210,5	821,0	0,0	2 031,5
		ИИ	0,0	0,0	0,0	0,0	0,0	0,0
Основное мероприятие «Осуществление бюджетных инвестиций в объекты государственной собственности Иркутской области и муниципальной собственности сферы образования на территориях, относящихся к сельской местности»	министерство строительства, дорожного хозяйства Иркутской области	Всего	762 030,8	0,0	0,0	0,0	0,0	762 030,8
		ОБ	340 024,6	0,0	0,0	0,0	0,0	340 024,6
		ФБ	409 034,2	0,0	0,0	0,0	0,0	409 034,2
		МБ	12 972,0	0,0	0,0	0,0	0,0	12 972,0
		ИИ	0,0	0,0	0,0	0,0	0,0	0,0
«Детский дом на 120 мест в п. Усть-Ордынский (строительство)»	министерство строительства, дорожного хозяйства Иркутской области	Всего	7 353,1	0,0	0,0	0,0	0,0	7 353,1
		ОБ	7 353,1	0,0	0,0	0,0	0,0	7 353,1
		ФБ	0,0	0,0	0,0	0,0	0,0	0,0
		МБ	0,0	0,0	0,0	0,0	0,0	0,0
		ИИ	0,0	0,0	0,0	0,0	0,0	0,0
«Детский сад в с. Олха, Шелеховского района (приобретение зданий, пригодных для оказания образовательных услуг детям дошкольного возраста»	министерство строительства, дорожного хозяйства Иркутской области	Всего	90 000,0	0,0	0,0	0,0	0,0	90 000,0
		ОБ	89 550,0	0,0	0,0	0,0	0,0	89 550,0
		ФБ	0,0	0,0	0,0	0,0	0,0	0,0
		МБ	450,0	0,0	0,0	0,0	0,0	450,0
		ИИ	0,0	0,0	0,0	0,0	0,0	0,0
«Детский сад в с. Ухтуй, Зиминского района (приобретение зданий, пригодных для оказания образовательных услуг детям дошкольного возраста)»	министерство строительства, дорожного хозяйства Иркутской области	Всего	90 190,4	0,0	0,0	0,0	0,0	90 190,4
		ОБ	3 392,2	0,0	0,0	0,0	0,0	3 392,2
		ФБ	86 527,6	0,0	0,0	0,0	0,0	86 527,6
		МБ	270,6	0,0	0,0	0,0	0,0	270,6
		ИИ	0,0	0,0	0,0	0,0	0,0	0,0
«Детский сад на 110 мест в п. Смоленщина Иркутского района (приобретение зданий, пригодных для оказания образовательных услуг детям дошкольного возраста)»	министерство строительства, дорожного хозяйства Иркутской области	Всего	113 640,4	0,0	0,0	0,0	0,0	113 640,4
		ОБ	44 119,8	0,0	0,0	0,0	0,0	44 119,8
		ФБ	68 955,2	0,0	0,0	0,0	0,0	68 955,2
		МБ	565,4	0,0	0,0	0,0	0,0	565,4
		ИИ	0,0	0,0	0,0	0,0	0,0	0,0
«Детский сад на 140 мест в ЖК «Стрижи» п. Марково Иркутского района (приобретение зданий, пригодных для оказания образовательных услуг детям дошкольного возраста)»	министерство строительства, дорожного хозяйства Иркутской области	Всего	117 000,0	0,0	0,0	0,0	0,0	117 000,0
		ОБ	26 865,0	0,0	0,0	0,0	0,0	26 865,0
		ФБ	89 550,0	0,0	0,0	0,0	0,0	89 550,0
		МБ	585,0	0,0	0,0	0,0	0,0	585,0
		ИИ	0,0	0,0	0,0	0,0	0,0	0,0
«Детский сад на 190 мест в с.Еланцы Ольхонского района Иркутской области»	министерство строительства, дорожного хозяйства Иркутской области	Всего	3 481,0	0,0	0,0	0,0	0,0	3 481,0
		ОБ	3 376,6	0,0	0,0	0,0	0,0	3 376,6
		ФБ	0,0	0,0	0,0	0,0	0,0	0,0
		МБ	104,4	0,0	0,0	0,0	0,0	104,4
		ИИ	0,0	0,0	0,0	0,0	0,0	0,0

«Детский сад на 98 мест в с. Кутулик Аларского района (приобретение зданий, пригодных для оказания образовательных услуг детям дошкольного возраста)»	министерство строительства, дорожного хозяйства Иркутской области	Всего	81 378,7	0,0	0,0	0,0	0,0	81 378,7
		ОБ	6 678,6	0,0	0,0	0,0	0,0	6 678,6
		ФБ	74 451,4	0,0	0,0	0,0	0,0	74 451,4
		МБ	248,7	0,0	0,0	0,0	0,0	248,7
		ИИ	0,0	0,0	0,0	0,0	0,0	0,0
«Детский сад на 98 мест для детей предшкольного (старшего дошкольного) возраста по адресу: Иркутская область, Нукутский район, п. Новонукутский, ул. Лесная, 8 «а» (строительство)»	министерство строительства, дорожного хозяйства Иркутской области	Всего	9 418,9	0,0	0,0	0,0	0,0	9 418,9
		ОБ	9 136,3	0,0	0,0	0,0	0,0	9 136,3
		ФБ	0,0	0,0	0,0	0,0	0,0	0,0
		МБ	282,6	0,0	0,0	0,0	0,0	282,6
		ИИ	0,0	0,0	0,0	0,0	0,0	0,0
«Детский сад на 98 мест для детей предшкольного (старшего дошкольного) возраста по адресу: Иркутская область, Эхирит-Булагатский район, п.Усть-Ордынский, ул.9 мая, 25 (строительство)»	министерство строительства, дорожного хозяйства Иркутской области	Всего	6 986,3	0,0	0,0	0,0	0,0	6 986,3
		ОБ	6 637,0	0,0	0,0	0,0	0,0	6 637,0
		ФБ	0,0	0,0	0,0	0,0	0,0	0,0
		МБ	349,3	0,0	0,0	0,0	0,0	349,3
		ИИ	0,0	0,0	0,0	0,0	0,0	0,0
«Объект капитального строительства «Детский сад на 220 мест в п. Усть-Ордынский Иркутской области»»	министерство строительства, дорожного хозяйства Иркутской области	Всего	157 623,3	0,0	0,0	0,0	0,0	157 623,3
		ОБ	60 174,1	0,0	0,0	0,0	0,0	60 174,1
		ФБ	89 550,0	0,0	0,0	0,0	0,0	89 550,0
		МБ	7 899,2	0,0	0,0	0,0	0,0	7 899,2
		ИИ	0,0	0,0	0,0	0,0	0,0	0,0
«Проектно-изыскательские работыпо объекту: «Школа на 520 учащихся в р.п. Усть-Уда, Усть-Удинского р-н Иркутской области»»	министерство строительства, дорожного хозяйства Иркутской области	Всего	15 329,1	0,0	0,0	0,0	0,0	15 329,1
		ОБ	15 329,1	0,0	0,0	0,0	0,0	15 329,1
		ФБ	0,0	0,0	0,0	0,0	0,0	0,0
		МБ	0,0	0,0	0,0	0,0	0,0	0,0
		ИИ	0,0	0,0	0,0	0,0	0,0	0,0
«Реконструкция здания для размещения детского сада. Адрес: Иркутская область, Усольский район, п.ж.д. станция Тельма, ул. 2-ая Железнодорожная, 1а»	министерство строительства, дорожного хозяйства Иркутской области	Всего	6 393,5	0,0	0,0	0,0	0,0	6 393,5
		ОБ	6 073,8	0,0	0,0	0,0	0,0	6 073,8
		ФБ	0,0	0,0	0,0	0,0	0,0	0,0
		МБ	319,7	0,0	0,0	0,0	0,0	319,7
		ИИ	0,0	0,0	0,0	0,0	0,0	0,0
«Строительство «Детский сад на 240 посещений в пос. Баяндай Иркутской области»»	министерство строительства, дорожного хозяйства Иркутской области	Всего	63 236,1	0,0	0,0	0,0	0,0	63 236,1
		ОБ	61 339,0	0,0	0,0	0,0	0,0	61 339,0
		ФБ	0,0	0,0	0,0	0,0	0,0	0,0
		МБ	1 897,1	0,0	0,0	0,0	0,0	1 897,1
		ИИ	0,0	0,0	0,0	0,0	0,0	0,0
Основное мероприятие «Капитальные ремонты образовательных организаций Иркутской области»	министерство строительства, дорожного хозяйства Иркутской области	Всего	214 700,0	238 016,1	40 410,6	0,0	0,0	493 126,7
		ОБ	203 998,4	144 906,6	38 308,0	0,0	0,0	387 213,0
		ФБ	0,0	31 040,6	0,0	0,0	0,0	31 040,6
		МБ	10 701,6	62 068,9	2 102,6	0,0	0,0	74 873,1
		ИИ	0,0	0,0	0,0	0,0	0,0	0,0
«Выборочный капитальный ремонт (систем внутреннего электроосвещения и силового оборудования) в здании муниципального бюджетного дошкольного образовательного учреждения города Тулуна «Детский сад «Светлячок»»	министерство строительства, дорожного хозяйства Иркутской области	Всего	2 294,1	0,0	0,0	0,0	0,0	2 294,1
		ОБ	2 179,4	0,0	0,0	0,0	0,0	2 179,4
		ФБ	0,0	0,0	0,0	0,0	0,0	0,0
		МБ	114,7	0,0	0,0	0,0	0,0	114,7
		ИИ	0,0	0,0	0,0	0,0	0,0	0,0
«Выборочный капитальный ремонт в здании муниципального бюджетного образовательного учреждения для детей дошкольного и младшего школьного возраста «Начальная школа-детский сад №22», по проспекту Космонавтов,21а в г. Усолье-Сибирское (замена заполнений оконных проемов)»	министерство строительства, дорожного хозяйства Иркутской области	Всего	1 228,9	0,0	0,0	0,0	0,0	1 228,9
		ОБ	1 167,5	0,0	0,0	0,0	0,0	1 167,5
		ФБ	0,0	0,0	0,0	0,0	0,0	0,0
		МБ	61,4	0,0	0,0	0,0	0,0	61,4
		ИИ	0,0	0,0	0,0	0,0	0,0	0,0
«Выборочный капитальный ремонт в здании муниципального казенного дошкольного образовательного учреждения детский сад д. Петровка, ул. Школьная,1 (ремонтно-строительные работы; внутренние системы отопления, канализации и вентиляции; наружные сети водоснабжения и водоотведения)»	министерство строительства, дорожного хозяйства Иркутской области	Всего	1 891,5	0,0	0,0	0,0	0,0	1 891,5
		ОБ	1 785,8	0,0	0,0	0,0	0,0	1 785,8
		ФБ	0,0	0,0	0,0	0,0	0,0	0,0
		МБ	105,7	0,0	0,0	0,0	0,0	105,7
		ИИ	0,0	0,0	0,0	0,0	0,0	0,0
«Выборочный капитальный ремонт вновь открывающихся групп в помещениях здания муниципального бюджетного образовательного учреждения для детей дошкольного и младшего школьного возраста «Начальная школа-детский сад №22», расположенного по адресу: г. Усолье-Сибирское, проспект Космонавтов,21а»	министерство строительства, дорожного хозяйства Иркутской области	Всего	2 925,3	0,0	0,0	0,0	0,0	2 925,3
		ОБ	2 779,0	0,0	0,0	0,0	0,0	2 779,0
		ФБ	0,0	0,0	0,0	0,0	0,0	0,0
		МБ	146,3	0,0	0,0	0,0	0,0	146,3
		ИИ	0,0	0,0	0,0	0,0	0,0	0,0
«Выборочный капитальный ремонт здания «Детский сад-ясли №627», расположенного по адресу: г. Усть-Илимск, проспект Мира, 48»	министерство строительства, дорожного хозяйства Иркутской области	Всего	44 800,0	0,0	0,0	0,0	0,0	44 800,0
		ОБ	42 560,0	0,0	0,0	0,0	0,0	42 560,0
		ФБ	0,0	0,0	0,0	0,0	0,0	0,0
		МБ	2 240,0	0,0	0,0	0,0	0,0	2 240,0
		ИИ	0,0	0,0	0,0	0,0	0,0	0,0
«Выборочный капитальный ремонт здания котельной муниципального казенного дошкольного образовательного учреждения детский сад по ул. Школьная, дом 1в д. Петровка Черемховского района»	министерство строительства, дорожного хозяйства Иркутской области	Всего	416,7	0,0	0,0	0,0	0,0	416,7
		ОБ	395,9	0,0	0,0	0,0	0,0	395,9
		ФБ	0,0	0,0	0,0	0,0	0,0	0,0
		МБ	20,8	0,0	0,0	0,0	0,0	20,8
		ИИ	0,0	0,0	0,0	0,0	0,0	0,0
«Выборочный капитальный ремонт здания муниципального бюджетного детского общеобразовательного учреждения «Детский сад общеразвивающего вида №42», расположенного по адресу: ул. Толбухина,13 в г. Усолье-Сибирское (ремонт стропильной кровли)»	министерство строительства, дорожного хозяйства Иркутской области	Всего	1 351,0	0,0	0,0	0,0	0,0	1 351,0
		ОБ	1 283,4	0,0	0,0	0,0	0,0	1 283,4
		ФБ	0,0	0,0	0,0	0,0	0,0	0,0
		МБ	67,6	0,0	0,0	0,0	0,0	67,6
		ИИ	0,0	0,0	0,0	0,0	0,0	0,0
«Выборочный капитальный ремонт здания муниципального казенного дошкольного образовательного учреждения детский сад «Василек» по ул. М. Копыловой,33 в д. Куреть Ольхонского района (Ремонтно-строительные работы здания детского сада. Здание водозаборной скважины)»	министерство строительства, дорожного хозяйства Иркутской области	Всего	5 012,3	0,0	0,0	0,0	0,0	5 012,3
		ОБ	4 404,2	0,0	0,0	0,0	0,0	4 404,2
		ФБ	0,0	0,0	0,0	0,0	0,0	0,0
		МБ	608,1	0,0	0,0	0,0	0,0	608,1
		ИИ	0,0	0,0	0,0	0,0	0,0	0,0
«Выборочный капитальный ремонт здания муниципального казенного дошкольного образовательного учреждения детский сад «Мишутка», расположенного по адресу: Нижнеилимский район, г. Железногорск-Илимский, кв. 2, д. 79 (помещения первого этажа)»	министерство строительства, дорожного хозяйства Иркутской области	Всего	3 154,9	0,0	0,0	0,0	0,0	3 154,9
		ОБ	2 997,2	0,0	0,0	0,0	0,0	2 997,2
		ФБ	0,0	0,0	0,0	0,0	0,0	0,0
		МБ	157,7	0,0	0,0	0,0	0,0	157,7
		ИИ	0,0	0,0	0,0	0,0	0,0	0,0
«Выборочный капитальный ремонт здания муниципального казенного дошкольного образовательного учреждения детский сад общеразвивающего вида «Теремок» по ул. Связи,6 в п. Мама, Мамско-Чуйского района (ремонт кровли, замена системы отопления)»	министерство строительства, дорожного хозяйства Иркутской области	Всего	4 360,0	0,0	0,0	0,0	0,0	4 360,0
		ОБ	4 142,0	0,0	0,0	0,0	0,0	4 142,0
		ФБ	0,0	0,0	0,0	0,0	0,0	0,0
		МБ	218,0	0,0	0,0	0,0	0,0	218,0
		ИИ	0,0	0,0	0,0	0,0	0,0	0,0
«Выборочный капитальный ремонт здания муниципального образовательного учреждения для детей дошкольного и младшего школьного возраста «Начальная школа-детский сад «Лесная сказка», расположенная по адресу: Нижнеилимский район, г. Железногорск-Илимский, кв. 8, д. 25 (помещения первого этажа)»	министерство строительства, дорожного хозяйства Иркутской области	Всего	2 282,4	0,0	0,0	0,0	0,0	2 282,4
		ОБ	2 168,3	0,0	0,0	0,0	0,0	2 168,3
		ФБ	0,0	0,0	0,0	0,0	0,0	0,0
		МБ	114,1	0,0	0,0	0,0	0,0	114,1
		ИИ	0,0	0,0	0,0	0,0	0,0	0,0
«Выборочный капитальный ремонт муниципального бюджетного дошкольного образовательного учреждения «Детский сад компенсирующего вида №38», расположенного по адресу: г. Усолье-Сибирское, ул. Интернациональная,32 (замена ограждения по периметру территории)»	министерство строительства, дорожного хозяйства Иркутской области	Всего	877,0	0,0	0,0	0,0	0,0	877,0
		ОБ	833,1	0,0	0,0	0,0	0,0	833,1
		ФБ	0,0	0,0	0,0	0,0	0,0	0,0
		МБ	43,9	0,0	0,0	0,0	0,0	43,9
		ИИ	0,0	0,0	0,0	0,0	0,0	0,0
«Выборочный капитальный ремонт системы отопления и теплового узла здания муниципального бюджетного дошкольного образовательного учреждения «Детский сад общеразвивающего вид №42» по ул. Толбухина,13 в г. Усолье-Сибирское Иркутской области»	министерство строительства, дорожного хозяйства Иркутской области	Всего	1 738,6	0,0	0,0	0,0	0,0	1 738,6
		ОБ	1 651,7	0,0	0,0	0,0	0,0	1 651,7
		ФБ	0,0	0,0	0,0	0,0	0,0	0,0
		МБ	86,9	0,0	0,0	0,0	0,0	86,9
		ИИ	0,0	0,0	0,0	0,0	0,0	0,0

«Капитальный ремонт (с перепланировкой) здания детского сада №59, расположенного по адресу: Иркутская область, Братский район, г. Вихоревка, ул. Октябрьская, д. 6А»	министерство строительства, дорожного хозяйства Иркутской области	Всего	44 102,8	0,0	0,0	0,0	0,0	44 102,8
		ОБ	41 897,7	0,0	0,0	0,0	0,0	41 897,7
		ФБ	0,0	0,0	0,0	0,0	0,0	0,0
		МБ	2 205,1	0,0	0,0	0,0	0,0	2 205,1
		ИИ	0,0	0,0	0,0	0,0	0,0	0,0
«Капитальный ремонт МАДОУ детский сад № 41 г. Усть-Кут»	министерство строительства, дорожного хозяйства Иркутской области	Всего	1 083,1	0,0	0,0	0,0	0,0	1 083,1
		ОБ	1 028,9	0,0	0,0	0,0	0,0	1 028,9
		ФБ	0,0	0,0	0,0	0,0	0,0	0,0
		МБ	54,2	0,0	0,0	0,0	0,0	54,2
		ИИ	0,0	0,0	0,0	0,0	0,0	0,0
«Капитальный ремонт МДОУ «Детский сад № 14», расположенного по адресу г. Зима, ул. Садовая, 37»	министерство строительства, дорожного хозяйства Иркутской области	Всего	5 952,0	0,0	0,0	0,0	0,0	5 952,0
		ОБ	5 654,4	0,0	0,0	0,0	0,0	5 654,4
		ФБ	0,0	0,0	0,0	0,0	0,0	0,0
		МБ	297,6	0,0	0,0	0,0	0,0	297,6
		ИИ	0,0	0,0	0,0	0,0	0,0	0,0
«Капитальный ремонт МДОУ «Сосновский детский сад № 23» с. Сосновка Усольского района»	министерство строительства, дорожного хозяйства Иркутской области	Всего	1 140,2	0,0	0,0	0,0	0,0	1 140,2
		ОБ	1 083,2	0,0	0,0	0,0	0,0	1 083,2
		ФБ	0,0	0,0	0,0	0,0	0,0	0,0
		МБ	57,0	0,0	0,0	0,0	0,0	57,0
		ИИ	0,0	0,0	0,0	0,0	0,0	0,0
«Капитальный ремонт МДОУ Детский сад № 4 п. Новомальтинск, Усольского района»	министерство строительства, дорожного хозяйства Иркутской области	Всего	1 250,7	0,0	0,0	0,0	0,0	1 250,7
		ОБ	1 188,2	0,0	0,0	0,0	0,0	1 188,2
		ФБ	0,0	0,0	0,0	0,0	0,0	0,0
		МБ	62,5	0,0	0,0	0,0	0,0	62,5
		ИИ	0,0	0,0	0,0	0,0	0,0	0,0
«Капитальный ремонт МДОУ Мишелевский детский сад № 15 с. Мишелевка, Усольского района»	министерство строительства, дорожного хозяйства Иркутской области	Всего	3 879,1	0,0	0,0	0,0	0,0	3 879,1
		ОБ	3 685,1	0,0	0,0	0,0	0,0	3 685,1
		ФБ	0,0	0,0	0,0	0,0	0,0	0,0
		МБ	194,0	0,0	0,0	0,0	0,0	194,0
		ИИ	0,0	0,0	0,0	0,0	0,0	0,0
«Капитальный ремонт МДОУ детский сад «Снегурочка» п. Новоилимск, Нижнеилимского района»	министерство строительства, дорожного хозяйства Иркутской области	Всего	905,2	0,0	0,0	0,0	0,0	905,2
		ОБ	859,9	0,0	0,0	0,0	0,0	859,9
		ФБ	0,0	0,0	0,0	0,0	0,0	0,0
		МБ	45,3	0,0	0,0	0,0	0,0	45,3
		ИИ	0,0	0,0	0,0	0,0	0,0	0,0
«Капитальный ремонт здания МКОУ Ангинская СОШ, расположенного по адресу: ул. Школьная,40, с. Анга, Качугский район»	министерство строительства, дорожного хозяйства Иркутской области	Всего	6 516,4	0,0	0,0	0,0	0,0	6 516,4
		ОБ	6 190,6	0,0	0,0	0,0	0,0	6 190,6
		ФБ	0,0	0,0	0,0	0,0	0,0	0,0
		МБ	325,8	0,0	0,0	0,0	0,0	325,8
		ИИ	0,0	0,0	0,0	0,0	0,0	0,0
«Капитальный ремонт здания детского сада по адресу: Черемховский район, п. Михайловка, 1 квартал, здание № 6»	министерство строительства, дорожного хозяйства Иркутской области	Всего	20 099,2	0,0	0,0	0,0	0,0	20 099,2
		ОБ	19 496,2	0,0	0,0	0,0	0,0	19 496,2
		ФБ	0,0	0,0	0,0	0,0	0,0	0,0
		МБ	603,0	0,0	0,0	0,0	0,0	603,0
		ИИ	0,0	0,0	0,0	0,0	0,0	0,0
«Капитальный ремонт здания детского сада №21 (62а) «Центр реализации личности «Эврика», расположенного по адресу: г. Усть-Илимск, пер. Южный, 6»	министерство строительства, дорожного хозяйства Иркутской области	Всего	19 646,6	0,0	0,0	0,0	0,0	19 646,6
		ОБ	18 664,3	0,0	0,0	0,0	0,0	18 664,3
		ФБ	0,0	0,0	0,0	0,0	0,0	0,0
		МБ	982,3	0,0	0,0	0,0	0,0	982,3
		ИИ	0,0	0,0	0,0	0,0	0,0	0,0
«Капитальный ремонт здания муниципального дошкольного образовательного учреждения «Тальянский детский сад №12», расположенного по адресу: ул. Больничная, д.2, пос. Тальяны, Усольского района, Иркутская область»	министерство строительства, дорожного хозяйства Иркутской области	Всего	8 414,0	0,0	0,0	0,0	0,0	8 414,0
		ОБ	7 993,3	0,0	0,0	0,0	0,0	7 993,3
		ФБ	0,0	0,0	0,0	0,0	0,0	0,0
		МБ	420,7	0,0	0,0	0,0	0,0	420,7
		ИИ	0,0	0,0	0,0	0,0	0,0	0,0
«Капитальный ремонт здания муниципального казенного дошкольного образовательного учреждения Новонукутский детский сад № 2, расположенного по адресу: д. Татхал-Онгой, ул. Шолохова,1»	министерство строительства, дорожного хозяйства Иркутской области	Всего	6 922,8	0,0	0,0	0,0	0,0	6 922,8
		ОБ	6 576,7	0,0	0,0	0,0	0,0	6 576,7
		ФБ	0,0	0,0	0,0	0,0	0,0	0,0
		МБ	346,1	0,0	0,0	0,0	0,0	346,1
		ИИ	0,0	0,0	0,0	0,0	0,0	0,0
«Капитальный ремонт здания муниципального казенного дошкольного учреждения «Детский сад общеразвивающего вида №1 «Сказка», расположенного по адресу ул. Шнеерсон, 325, г. Нижнеудинск»	министерство строительства, дорожного хозяйства Иркутской области	Всего	3 475,7	0,0	0,0	0,0	0,0	3 475,7
		ОБ	3 301,9	0,0	0,0	0,0	0,0	3 301,9
		ФБ	0,0	0,0	0,0	0,0	0,0	0,0
		МБ	173,8	0,0	0,0	0,0	0,0	173,8
		ИИ	0,0	0,0	0,0	0,0	0,0	0,0
«Капитальный ремонт муниципального бюджетного дошкольного бюджетного дошкольного общеобразовательного учреждения «Ангарский детский сад», расположенного по адресу: Аларский район, п. Ангарский, ул. Урицкого,24»	министерство строительства, дорожного хозяйства Иркутской области	Всего	18 979,5	0,0	0,0	0,0	0,0	18 979,5
		ОБ	18 030,5	0,0	0,0	0,0	0,0	18 030,5
		ФБ	0,0	0,0	0,0	0,0	0,0	0,0
		МБ	949,0	0,0	0,0	0,0	0,0	949,0
		ИИ	0,0	0,0	0,0	0,0	0,0	0,0
«Субсидии местным бюджетам на софинансирование мероприятий по капитальному ремонту образовательных организаций Иркутской области»	министерство строительства, дорожного хозяйства Иркутской области	Всего	0,0	238 016,1	40 410,6	0,0	0,0	278 426,7
		ОБ	0,0	144 906,6	38 308,0	0,0	0,0	183 214,6
		ФБ	0,0	31 040,6	0,0	0,0	0,0	31 040,6
		МБ	0,0	62 068,9	2 102,6	0,0	0,0	64 171,5
		ИИ	0,0	0,0	0,0	0,0	0,0	0,0
Основное мероприятие «Осуществление бюджетных инвестиций в форме капитальных вложений в объекты государственной собственности Иркутской области и муниципальной собственности в сфере образования»	министерство строительства, дорожного хозяйства Иркутской области	Всего	0,0	1 542 454,0	769 734,2	0,0	550 737,3	2 862 925,5
		ОБ	0,0	560 081,7	736 103,4	0,0	521 228,7	1 817 413,8
		ФБ	0,0	633 099,3	0,0	0,0	0,0	633 099,3
		МБ	0,0	349 273,0	33 630,8	0,0	29 508,6	412 412,4
		ИИ	0,0	0,0	0,0	0,0	0,0	0,0
«Капитальные вложения в объекты государственной собственности Иркутской области в сфере образования»	министерство строительства, дорожного хозяйства Иркутской области	Всего	0,0	96 423,6	57 672,7	0,0	0,0	154 096,3
		ОБ	0,0	96 423,6	57 672,7	0,0	0,0	154 096,3
		ФБ	0,0	0,0	0,0	0,0	0,0	0,0
		МБ	0,0	0,0	0,0	0,0	0,0	0,0
		ИИ	0,0	0,0	0,0	0,0	0,0	0,0
«Субсидии местным бюджетам на софинансирование капитальных вложений в объекты муниципальной собственности в сфере образования»	министерство строительства, дорожного хозяйства Иркутской области	Всего	0,0	1 446 030,4	712 061,5	0,0	550 737,3	2 708 829,2
		ОБ	0,0	463 658,1	678 430,7	0,0	521 228,7	1 663 317,5
		ФБ	0,0	633 099,3	0,0	0,0	0,0	633 099,3
		МБ	0,0	349 273,0	33 630,8	0,0	29 508,6	412 412,4
		ИИ	0,0	0,0	0,0	0,0	0,0	0,0
Подпрограмма «Развитие профессионального образования» на 2014-2018 годы	Всего, в том числе	Всего	3 949 198,9	3 440 547,9	3 798 623,7	3 790 513,4	3 790 855,7	18 769 739,6
		ОБ	3 902 330,1	3 406 655,2	3 771 316,7	3 763 206,4	3 763 548,7	18 607 057,1
		ФБ	46 868,8	33 892,7	27 307,0	27 307,0	27 307,0	162 682,5
		МБ	0,0	0,0	0,0	0,0	0,0	0,0
		ИИ	0,0	0,0	0,0	0,0	0,0	0,0
	министерство здравоохранения Иркутской области	Всего	215 310,5	192 795,7	220 022,6	214 709,3	214 709,3	1 057 547,4
		ОБ	215 310,5	192 795,7	220 022,6	214 709,3	214 709,3	1 057 547,4
		ФБ	0,0	0,0	0,0	0,0	0,0	0,0
		МБ	0,0	0,0	0,0	0,0	0,0	0,0
		ИИ	0,0	0,0	0,0	0,0	0,0	0,0
	министерство имущественных отношений Иркутской области	Всего	11 637,5	10 202,2	11 304,1	11 282,1	11 282,1	55 708,0
		ОБ	11 637,5	10 202,2	11 304,1	11 282,1	11 282,1	55 708,0
		ФБ	0,0	0,0	0,0	0,0	0,0	0,0
		МБ	0,0	0,0	0,0	0,0	0,0	0,0
		ИИ	0,0	0,0	0,0	0,0	0,0	0,0
	министерство культуры и архивов Иркутской области	Всего	250 944,7	216 378,9	251 845,5	249 070,5	251 845,5	1 220 085,1
		ОБ	250 944,7	216 378,9	251 845,5	249 070,5	251 845,5	1 220 085,1
		ФБ	0,0	0,0	0,0	0,0	0,0	0,0
		МБ	0,0	0,0	0,0	0,0	0,0	0,0
		ИИ	0,0	0,0	0,0	0,0	0,0	0,0
	министерство образования Иркутской области	Всего	3 308 938,9	2 911 457,0	3 201 728,5	3 201 728,5	3 199 295,8	15 823 148,7
		ОБ	3 262 070,1	2 877 564,3	3 174 421,5	3 174 421,5	3 171 988,8	15 660 466,2
		ФБ	46 868,8	33 892,7	27 307,0	27 307,0	27 307,0	162 682,5
		МБ	0,0	0,0	0,0	0,0	0,0	0,0
		ИИ	0,0	0,0	0,0	0,0	0,0	0,0

	министерство по физической культуре, спорту и молодежной политике Иркутской области	Всего	49 957,4	42 460,7	43 242,4	43 242,4	43 242,4	222 145,3
		ОБ	49 957,4	42 460,7	43 242,4	43 242,4	43 242,4	222 145,3
		ФБ	0,0	0,0	0,0	0,0	0,0	0,0
		МБ	0,0	0,0	0,0	0,0	0,0	0,0
		ИИ	0,0	0,0	0,0	0,0	0,0	0,0
	министерство социального развития, опеки и попечительства Иркутской области	Всего	77 112,8	67 253,4	70 480,6	70 480,6	70 480,6	355 808,0
		ОБ	77 112,8	67 253,4	70 480,6	70 480,6	70 480,6	355 808,0
		ФБ	0,0	0,0	0,0	0,0	0,0	0,0
		МБ	0,0	0,0	0,0	0,0	0,0	0,0
		ИИ	0,0	0,0	0,0	0,0	0,0	0,0
	министерство строительства, дорожного хозяйства Иркутской области	Всего	35 297,1	0,0	0,0	0,0	0,0	35 297,1
		ОБ	35 297,1	0,0	0,0	0,0	0,0	35 297,1
		ФБ	0,0	0,0	0,0	0,0	0,0	0,0
		МБ	0,0	0,0	0,0	0,0	0,0	0,0
		ИИ	0,0	0,0	0,0	0,0	0,0	0,0
ВЦП «Модернизация профессионального образования» на 2014-2018 годы	министерство образования Иркутской области	Всего	3 179 567,5	2 818 567,0	3 113 289,5	3 113 289,5	3 110 856,8	15 335 570,3
		ОБ	3 177 929,1	2 816 642,2	3 113 289,5	3 113 289,5	3 110 856,8	15 332 007,1
		ФБ	1 638,4	1 924,8	0,0	0,0	0,0	3 563,2
		МБ	0,0	0,0	0,0	0,0	0,0	0,0
		ИИ	0,0	0,0	0,0	0,0	0,0	0,0
ВЦП «Развитие системы повышения квалификации и профессиональной переподготовки работников образования Иркутской области» на 2014-2018 годы	министерство образования Иркутской области	Всего	129 371,4	92 890,0	88 439,0	88 439,0	88 439,0	487 578,4
		ОБ	84 141,0	60 922,1	61 132,0	61 132,0	61 132,0	328 459,1
		ФБ	45 230,4	31 967,9	27 307,0	27 307,0	27 307,0	159 119,3
		МБ	0,0	0,0	0,0	0,0	0,0	0,0
		ИИ	0,0	0,0	0,0	0,0	0,0	0,0
ВЦП «Организация среднего и дополнительного профессионального образования в сфере культуры» на 2014-2018 годы	министерство культуры и архивов Иркутской области	Всего	250 944,7	216 378,9	251 845,5	249 070,5	251 845,5	1 220 085,1
		ОБ	250 944,7	216 378,9	251 845,5	249 070,5	251 845,5	1 220 085,1
		ФБ	0,0	0,0	0,0	0,0	0,0	0,0
		МБ	0,0	0,0	0,0	0,0	0,0	0,0
		ИИ	0,0	0,0	0,0	0,0	0,0	0,0
ВЦП «Среднее и дополнительное профессиональное образование в сфере физической культуры, спорта и молодежной политики» на 2014-2018 годы	министерство по физической культуре, спорту и молодежной политике Иркутской области	Всего	49 957,4	42 460,7	43 242,4	43 242,4	43 242,4	222 145,3
		ОБ	49 957,4	42 460,7	43 242,4	43 242,4	43 242,4	222 145,3
		ФБ	0,0	0,0	0,0	0,0	0,0	0,0
		МБ	0,0	0,0	0,0	0,0	0,0	0,0
		ИИ	0,0	0,0	0,0	0,0	0,0	0,0
ВЦП «Предоставление профессионального образования инвалидам» на 2014-2018 годы	министерство социального развития, опеки и попечительства Иркутской области	Всего	77 112,8	67 253,4	70 480,6	70 480,6	70 480,6	355 808,0
		ОБ	77 112,8	67 253,4	70 480,6	70 480,6	70 480,6	355 808,0
		ФБ	0,0	0,0	0,0	0,0	0,0	0,0
		МБ	0,0	0,0	0,0	0,0	0,0	0,0
		ИИ	0,0	0,0	0,0	0,0	0,0	0,0
Основное мероприятие «Среднее профессиональное образование в сфере здравоохранения»	министерство здравоохранения Иркутской области	Всего	215 310,5	192 795,7	220 022,6	214 709,3	214 709,3	1 057 547,4
		ОБ	215 310,5	192 795,7	220 022,6	214 709,3	214 709,3	1 057 547,4
		ФБ	0,0	0,0	0,0	0,0	0,0	0,0
		МБ	0,0	0,0	0,0	0,0	0,0	0,0
		ИИ	0,0	0,0	0,0	0,0	0,0	0,0
«Выплата стипендий»	министерство здравоохранения Иркутской области	Всего	17 910,4	18 000,0	18 000,0	18 000,0	18 000,0	89 910,4
		ОБ	17 910,4	18 000,0	18 000,0	18 000,0	18 000,0	89 910,4
		ФБ	0,0	0,0	0,0	0,0	0,0	0,0
		МБ	0,0	0,0	0,0	0,0	0,0	0,0
		ИИ	0,0	0,0	0,0	0,0	0,0	0,0
«Капитальный ремонт и проектно-сметная документация образовательных организаций,подведомственных министрству здравоохранения Иркутской области»	министерство здравоохранения Иркутской области	Всего	10 546,1	1 683,7	3 313,3	0,0	0,0	15 543,1
		ОБ	10 546,1	1 683,7	3 313,3	0,0	0,0	15 543,1
		ФБ	0,0	0,0	0,0	0,0	0,0	0,0
		МБ	0,0	0,0	0,0	0,0	0,0	0,0
		ИИ	0,0	0,0	0,0	0,0	0,0	0,0
«Обеспечение гарантий и компенсаций для лиц, работающих в образовательных организациях, учредителем которых является министерство здравоохранения Иркутской области, расположенных в районах Крайнего Севера и приравненных к ним местностях»	министерство здравоохранения Иркутской области	Всего	80,9	384,9	500,0	500,0	500,0	1 965,8
		ОБ	80,9	384,9	500,0	500,0	500,0	1 965,8
		ФБ	0,0	0,0	0,0	0,0	0,0	0,0
		МБ	0,0	0,0	0,0	0,0	0,0	0,0
		ИИ	0,0	0,0	0,0	0,0	0,0	0,0
«Обеспечение социальных гарантий обучающимся (бесплатное питание и социальные выплаты)»	министерство здравоохранения Иркутской области	Всего	4 244,4	4 769,9	5 724,7	5 724,7	5 724,7	26 188,4
		ОБ	4 244,4	4 769,9	5 724,7	5 724,7	5 724,7	26 188,4
		ФБ	0,0	0,0	0,0	0,0	0,0	0,0
		МБ	0,0	0,0	0,0	0,0	0,0	0,0
		ИИ	0,0	0,0	0,0	0,0	0,0	0,0
«Последипломная подготовка работников со средним медицинским и фармацевтическим образованием»	министерство здравоохранения Иркутской области	Всего	6 406,5	6 929,5	8 005,9	8 005,9	8 005,9	37 353,7
		ОБ	6 406,5	6 929,5	8 005,9	8 005,9	8 005,9	37 353,7
		ФБ	0,0	0,0	0,0	0,0	0,0	0,0
		МБ	0,0	0,0	0,0	0,0	0,0	0,0
		ИИ	0,0	0,0	0,0	0,0	0,0	0,0
«Реализация основных профессиональных образовательных программ среднего профессионального образования- программ подготовки специалистов среднего звена на базе среднего общего образования»	министерство здравоохранения Иркутской области	Всего	172 681,6	161 027,7	182 218,3	180 218,3	180 218,3	876 364,2
		ОБ	172 681,6	161 027,7	182 218,3	180 218,3	180 218,3	876 364,2
		ФБ	0,0	0,0	0,0	0,0	0,0	0,0
		МБ	0,0	0,0	0,0	0,0	0,0	0,0
		ИИ	0,0	0,0	0,0	0,0	0,0	0,0
«Укрепление материально-технической базы образовательных организаций, подведомственных Министерству здравоохранения Иркутской области»	министерство здравоохранения Иркутской области	Всего	3 440,6	0,0	2 260,4	2 260,4	2 260,4	10 221,8
		ОБ	3 440,6	0,0	2 260,4	2 260,4	2 260,4	10 221,8
		ФБ	0,0	0,0	0,0	0,0	0,0	0,0
		МБ	0,0	0,0	0,0	0,0	0,0	0,0
		ИИ	0,0	0,0	0,0	0,0	0,0	0,0
ВЦП «Предоставление профессионального образования и повышение квалификации специалистов в области гражданской обороны» на 2014-2018 годы	министерство имущественных отношений Иркутской области	Всего	11 637,5	10 202,2	11 304,1	11 282,1	11 282,1	55 708,0
		ОБ	11 637,5	10 202,2	11 304,1	11 282,1	11 282,1	55 708,0
		ФБ	0,0	0,0	0,0	0,0	0,0	0,0
		МБ	0,0	0,0	0,0	0,0	0,0	0,0
		ИИ	0,0	0,0	0,0	0,0	0,0	0,0
Основное мероприятие «Капитальные ремонты общежитий государственных профессиональных образовательных организаций Иркутской области»	министерство строительства, дорожного хозяйства Иркутской области	Всего	35 297,1	0,0	0,0	0,0	0,0	35 297,1
		ОБ	35 297,1	0,0	0,0	0,0	0,0	35 297,1
		ФБ	0,0	0,0	0,0	0,0	0,0	0,0
		МБ	0,0	0,0	0,0	0,0	0,0	0,0
		ИИ	0,0	0,0	0,0	0,0	0,0	0,0
«Капитальный ремонт объекта недвижимости государственной собственности Иркутской области, расположенного по адресу: Иркутская область, г. Черемхово, ул. Кирова дом 25»	министерство строительства, дорожного хозяйства Иркутской области	Всего	35 297,1	0,0	0,0	0,0	0,0	35 297,1
		ОБ	35 297,1	0,0	0,0	0,0	0,0	35 297,1
		ФБ	0,0	0,0	0,0	0,0	0,0	0,0
		МБ	0,0	0,0	0,0	0,0	0,0	0,0
		ИИ	0,0	0,0	0,0	0,0	0,0	0,0
Подпрограмма «Обеспечение реализации государственной программы и прочие мероприятия в области образования» на 2014-2018 годы	Всего, в том числе	Всего	371 603,6	290 392,3	305 686,7	257 747,9	256 547,9	1 481 978,4
		ОБ	336 161,7	223 647,8	274 489,0	254 862,9	253 662,9	1 342 824,3
		ФБ	35 399,9	65 360,9	31 197,7	2 885,0	2 885,0	137 728,5
		МБ	42,0	1 383,6	0,0	0,0	0,0	1 425,6
		ИИ	0,0	0,0	0,0	0,0	0,0	0,0
	министерство образования Иркутской области	Всего	371 603,6	290 392,3	305 686,7	257 747,9	256 547,9	1 481 978,4
		ОБ	336 161,7	223 647,8	274 489,0	254 862,9	253 662,9	1 342 824,3
		ФБ	35 399,9	65 360,9	31 197,7	2 885,0	2 885,0	137 728,5
		МБ	42,0	1 383,6	0,0	0,0	0,0	1 425,6
		ИИ	0,0	0,0	0,0	0,0	0,0	0,0
Основное мероприятие «Создание единой информационно-образовательной среды»	министерство образования Иркутской области	Всего	73 892,1	13 503,9	24 474,2	11 523,1	10 523,1	133 916,4
		ОБ	73 850,1	13 503,9	24 474,2	11 523,1	10 523,1	133 874,4
		ФБ	0,0	0,0	0,0	0,0	0,0	0,0
		МБ	42,0	0,0	0,0	0,0	0,0	42,0
		ИИ	0,0	0,0	0,0	0,0	0,0	0,0
«Внедрение, интеграция, модернизация и сопровождение автоматизированных информационных систем»	министерство образования Иркутской области	Всего	0,0	0,0	5 885,0	3 485,0	3 485,0	12 855,0
		ОБ	0,0	0,0	5 885,0	3 485,0	3 485,0	12 855,0
		ФБ	0,0	0,0	0,0	0,0	0,0	0,0
		МБ	0,0	0,0	0,0	0,0	0,0	0,0
		ИИ	0,0	0,0	0,0	0,0	0,0	0,0

«Организация и аттестация защищенных каналов связи с образовательными организациями»	министерство образования Иркутской области	Всего	0,0	0,0	8 293,8	8 038,1	7 038,1	23 370,0
		ОБ	0,0	0,0	8 293,8	8 038,1	7 038,1	23 370,0
		ФБ	0,0	0,0	0,0	0,0	0,0	0,0
		МБ	0,0	0,0	0,0	0,0	0,0	0,0
		ИИ	0,0	0,0	0,0	0,0	0,0	0,0
«Проведение региональной образовательной политики, направленной на сетевое взаимодействие всех субъектов единой образовательной среды Иркутской области»	министерство образования Иркутской области	Всего	3 759,2	0,0	0,0	0,0	0,0	3 759,2
		ОБ	3 759,2	0,0	0,0	0,0	0,0	3 759,2
		ФБ	0,0	0,0	0,0	0,0	0,0	0,0
		МБ	0,0	0,0	0,0	0,0	0,0	0,0
		ИИ	0,0	0,0	0,0	0,0	0,0	0,0
«Развитие институциональной инфраструктуры системы образования для организации комплексного сопровождения информатизации муниципальных образовательных организаций, государственных образовательных организаций Иркутской области и органов управления образованием»	министерство образования Иркутской области	Всего	150,0	0,0	0,0	0,0	0,0	150,0
		ОБ	150,0	0,0	0,0	0,0	0,0	150,0
		ФБ	0,0	0,0	0,0	0,0	0,0	0,0
		МБ	0,0	0,0	0,0	0,0	0,0	0,0
		ИИ	0,0	0,0	0,0	0,0	0,0	0,0
«Создание условий для использования современных информационно-коммуникационных технологий в образовательном процессе»	министерство образования Иркутской области	Всего	69 982,9	13 503,9	10 295,4	0,0	0,0	93 782,2
		ОБ	69 940,9	13 503,9	10 295,4	0,0	0,0	93 740,2
		ФБ	0,0	0,0	0,0	0,0	0,0	0,0
		МБ	42,0	0,0	0,0	0,0	0,0	42,0
		ИИ	0,0	0,0	0,0	0,0	0,0	0,0
Основное мероприятие «Государственная политика в сфере образования»	министерство образования Иркутской области	Всего	241 220,3	219 776,6	197 846,6	169 784,9	169 584,9	998 213,3
		ОБ	210 446,4	156 144,1	169 533,9	169 784,9	169 584,9	875 494,2
		ФБ	30 773,9	62 248,9	28 312,7	0,0	0,0	121 335,5
		МБ	0,0	1 383,6	0,0	0,0	0,0	1 383,6
		ИИ	0,0	0,0	0,0	0,0	0,0	0,0
«Денежное поощрение работникам образовательных организаций, ставших победителями конкурсов на получение премий Губернатора Иркутской области»	министерство образования Иркутской области	Всего	0,0	0,0	1 000,0	1 000,0	1 000,0	3 000,0
		ОБ	0,0	0,0	1 000,0	1 000,0	1 000,0	3 000,0
		ФБ	0,0	0,0	0,0	0,0	0,0	0,0
		МБ	0,0	0,0	0,0	0,0	0,0	0,0
		ИИ	0,0	0,0	0,0	0,0	0,0	0,0
«Кадровое и организационно-штатное обеспечение деятельности Министерства»	министерство образования Иркутской области	Всего	67 719,1	70 912,3	71 189,2	71 440,2	71 240,2	352 501,0
		ОБ	67 719,1	70 912,3	71 189,2	71 440,2	71 240,2	352 501,0
		ФБ	0,0	0,0	0,0	0,0	0,0	0,0
		МБ	0,0	0,0	0,0	0,0	0,0	0,0
		ИИ	0,0	0,0	0,0	0,0	0,0	0,0
«Обеспечение социальных гарантий и выплат обучающимся, детям-сиротам и детям, оставшимся без попечения родителей в государственных образовательных организациях Иркутской области»	министерство образования Иркутской области	Всего	76 973,3	69 597,8	75 106,0	75 106,0	75 106,0	371 889,1
		ОБ	76 973,3	69 597,8	75 106,0	75 106,0	75 106,0	371 889,1
		ФБ	0,0	0,0	0,0	0,0	0,0	0,0
		МБ	0,0	0,0	0,0	0,0	0,0	0,0
		ИИ	0,0	0,0	0,0	0,0	0,0	0,0
«Обеспечение социальных гарантий и выплат работникам образовательных организаций Иркутской области»	министерство образования Иркутской области	Всего	3 140,0	2 375,0	2 500,0	2 500,0	2 500,0	13 015,0
		ОБ	3 140,0	2 375,0	2 500,0	2 500,0	2 500,0	13 015,0
		ФБ	0,0	0,0	0,0	0,0	0,0	0,0
		МБ	0,0	0,0	0,0	0,0	0,0	0,0
		ИИ	0,0	0,0	0,0	0,0	0,0	0,0
«Организация работы по подготовке и проведению конкурсных мероприятий среди государственных (муниципальных)образовательных организаций Иркутской области, педагогических и руководящих работников государственных (муниципальных) образовательных организаций Иркутской области»	министерство образования Иркутской области	Всего	0,0	0,0	4 462,0	4 462,0	4 462,0	13 386,0
		ОБ	0,0	0,0	4 462,0	4 462,0	4 462,0	13 386,0
		ФБ	0,0	0,0	0,0	0,0	0,0	0,0
		МБ	0,0	0,0	0,0	0,0	0,0	0,0
		ИИ	0,0	0,0	0,0	0,0	0,0	0,0
«Осуществление полномочий Российской Федерации по контролю качества образования, лицензированию и государственной аккредитации образовательных организаций, надзору и контролю за соблюдением законодательства в области образования»	министерство образования Иркутской области	Всего	39 113,8	35 496,8	37 089,4	8 776,7	8 776,7	129 253,4
		ОБ	8 339,9	7 699,8	8 776,7	8 776,7	8 776,7	42 369,8
		ФБ	30 773,9	27 797,0	28 312,7	0,0	0,0	86 883,6
		МБ	0,0	0,0	0,0	0,0	0,0	0,0
		ИИ	0,0	0,0	0,0	0,0	0,0	0,0
«Призовой фонд по конкурсу «Лучшая образовательная организация Иркутской области»»	министерство образования Иркутской области	Всего	0,0	0,0	5 000,0	5 000,0	5 000,0	15 000,0
		ОБ	0,0	0,0	5 000,0	5 000,0	5 000,0	15 000,0
		ФБ	0,0	0,0	0,0	0,0	0,0	0,0
		МБ	0,0	0,0	0,0	0,0	0,0	0,0
		ИИ	0,0	0,0	0,0	0,0	0,0	0,0
«Реализация бюджетной политики в сфере образования»	министерство образования Иркутской области	Всего	54 274,1	2 559,2	1 500,0	1 500,0	1 500,0	61 333,3
		ОБ	54 274,1	2 559,2	1 500,0	1 500,0	1 500,0	61 333,3
		ФБ	0,0	0,0	0,0	0,0	0,0	0,0
		МБ	0,0	0,0	0,0	0,0	0,0	0,0
		ИИ	0,0	0,0	0,0	0,0	0,0	0,0
«Создание в общеобразовательных организациях, расположенных в сельской местности, условий для занятий физической культурой и спортом»	министерство образования Иркутской области	Всего	0,0	38 835,5	0,0	0,0	0,0	38 835,5
		ОБ	0,0	3 000,0	0,0	0,0	0,0	3 000,0
		ФБ	0,0	34 451,9	0,0	0,0	0,0	34 451,9
		МБ	0,0	1 383,6	0,0	0,0	0,0	1 383,6
		ИИ	0,0	0,0	0,0	0,0	0,0	0,0
ВЦП «Развитие региональной системы оценки качества образования Иркутской области» на 2014-2018 годы	министерство образования Иркутской области	Всего	56 491,2	57 111,8	82 465,9	75 539,9	75 539,9	347 148,7
		ОБ	51 865,2	53 999,8	79 580,9	72 654,9	72 654,9	330 755,7
		ФБ	4 626,0	3 112,0	2 885,0	2 885,0	2 885,0	16 393,0
		МБ	0,0	0,0	0,0	0,0	0,0	0,0
		ИИ	0,0	0,0	0,0	0,0	0,0	0,0
Основное мероприятие «Информационная безопасность детей»	министерство образования Иркутской области	Всего	0,0	0,0	900,0	900,0	900,0	2 700,0
		ОБ	0,0	0,0	900,0	900,0	900,0	2 700,0
		ФБ	0,0	0,0	0,0	0,0	0,0	0,0
		МБ	0,0	0,0	0,0	0,0	0,0	0,0
		ИИ	0,0	0,0	0,0	0,0	0,0	0,0
«Обеспечение информационной безопасности детей, производства информационной продукции для детей и оборота информационной продукции в Иркутской области»	министерство образования Иркутской области	Всего	0,0	0,0	900,0	900,0	900,0	2 700,0
		ОБ	0,0	0,0	900,0	900,0	900,0	2 700,0
		ФБ	0,0	0,0	0,0	0,0	0,0	0,0
		МБ	0,0	0,0	0,0	0,0	0,0	0,0
		ИИ	0,0	0,0	0,0	0,0	0,0	0,0

».

ПРАВИТЕЛЬСТВО ИРКУТСКОЙ ОБЛАСТИ

П О С Т А Н О В Л Е Н И Е

18 февраля 2016 года № 92-пп

Иркутск

О внесении изменений в государственную программу Иркутской области «Развитие жилищно-коммунального хозяйства Иркутской области» на 2014-2018 годы

В соответствии с пунктом 22 Положения о порядке принятия решений о разработке государственных программ Иркутской области и их формирования и реализации, утвержденного постановлением Правительства Иркутской области от 26 июля 2013 года № 282-пп, руководствуясь частью 4 статьи 66, статьей 67 Устава Иркутской области, Правительство Иркутской области

П О С Т А Н О В Л Я Е Т:

1. Внести в государственную программу Иркутской области «Развитие жилищно-коммунального хозяйства Иркутской области» на 2014 – 2018 годы, утвержденную постановлением Правительства Иркутской области от 24 октября 2013 года № 446-пп (далее – государственная программа), следующие изменения:

1) в подпрограмме «Обеспечение реализации государственной политики в сфере жилищной политики и энергетики Иркутской области» на 2014 – 2018 годы, являющейся приложением 1 к государственной программе:

в разделе 2 «ВЕДОМСТВЕННЫЕ ЦЕЛЕВЫЕ ПРОГРАММЫ И ОСНОВНЫЕ МЕРОПРИЯТИЯ ПОДПРОГРАММЫ»:

пункт 7 изложить в следующей редакции:

«7. Предоставление субсидий на приобретение, отпуск и хранение нефтепродуктов, необходимых для электроснабжения поселений, а также содержание и обслуживание дизельных электростанций, находящихся на балансе муниципальных учреждений.»;

пункт 10 изложить в следующей редакции:

«10. Предоставление субсидий на компенсацию транспортных услуг по доставке нефтепродуктов, дизельных электростанций, запасных частей, материалов и прочих грузов для ремонта дизельных электростанций автомобильным транспортом.»;

в разделе 7 «СВЕДЕНИЯ ОБ УЧАСТИИ МУНИЦИПАЛЬНЫХ ОБРАЗОВАНИЙ ИРКУТСКОЙ ОБЛАСТИ В РЕАЛИЗАЦИИ ПОДПРОГРАММЫ»:

абзац второй изложить в следующей редакции:

«1. Предоставление субсидий на приобретение, отпуск и хранение нефтепродуктов, необходимых для электроснабжения поселений, а также содержание и обслуживание дизельных электростанций, находящихся на балансе муниципальных учреждений.»;

абзац четвертый изложить в следующей редакции:

«3. Предоставление субсидий на компенсацию транспортных услуг по доставке нефтепродуктов, дизельных электростанций, запасных частей, материалов и прочих грузов для ремонта дизельных электростанций автомобильным транспортом.»;

2) в Ресурсном обеспечении реализации государственной программы Иркутской области «Развитие жилищно-коммунального хозяйства в Иркутской области» на 2014 – 2018 годы за счет средств, предусмотренных в областном бюджете, являющимся приложением 11 к государственной программе:

в столбце 1 строки «Мероприятие 1.1.7. «Предоставление субсидий на приобретение, отпуск и хранение нефтепродуктов для муниципальных учреждений, а также на содержание и обслуживание дизельных электростанций, находящихся на балансе муниципальных учреждений» слова «нефтепродуктов для муниципальных учреждений, а также на содержание и обслуживание дизельных электростанций, находящихся на балансе муниципальных учреждений» заменить словами «нефтепродуктов, необходимых для электроснабжения поселений, а также содержание и обслуживание дизельных электростанций, находящихся на балансе муниципальных учреждений»;

в столбце 1 строки «Мероприятие 1.1.9. «Предоставление субсидий на компенсацию транспортных услуг по доставке нефтепродуктов, дизельных электростанций, запасных частей и материалов для ремонта дизельных электростанций, прочих грузов автомобильным транспортом» слова «частей и материалов для ремонта дизельных электростанций, прочих грузов автомобильным транспортом» заменить словами «частей, материалов и прочих грузов для ремонта дизельных электростанций автомобильным транспортом»;

3) в Прогнозной (справочной) оценке ресурсного обеспечения реализации государственной программы Иркутской области «Развитие жилищно-коммунального хозяйства Иркутской области» на

2014 – 2018 годы за счет всех источников финансирования, являющейся приложением 12 к государственной программе:

в столбце 1 строки «Мероприятие 1.1.7. «Предоставление субсидий на приобретение, отпуск и хранение нефтепродуктов для муниципальных учреждений, а также на содержание и обслуживание дизельных электростанций, находящихся на балансе муниципальных учреждений» слова «нефтепродуктов для муниципальных учреждений, а также на содержание и обслуживание дизельных электростанций, находящихся на балансе муниципальных учреждений» заменить словами «нефтепродуктов, необходимых для электроснабжения поселений, а также содержание и обслуживание дизельных электростанций, находящихся на балансе муниципальных учреждений»;

в столбце 1 строки «Мероприятие 1.1.9. «Предоставление субсидий на компенсацию транспортных услуг по доставке нефтепродуктов, дизельных электростанций, запасных частей и материалов для ремонта дизельных электростанций, прочих грузов автомобильным транспортом» слова «частей и материалов для ремонта дизельных электростанций, прочих грузов автомобильным транспортом» заменить словами «частей, материалов и прочих грузов для ремонта дизельных электростанций автомобильным транспортом».

2. Настоящее постановление подлежит официальному опубликованию.

Первый заместитель Губернатора Иркутской области – Председатель Правительства Иркутской области
А.С. Битаров

МИНИСТЕРСТВО СОЦИАЛЬНОГО РАЗВИТИЯ, ОПЕКИ И ПОПЕЧИТЕЛЬСТВА ИРКУТСКОЙ ОБЛАСТИ

ПРИКАЗ

11 марта 2016 года г. Иркутск № 31-мпр

О внесении изменений в приказ министерства социального развития, опеки и попечительства Иркутской области от 1 апреля 2013 года № 54-мпр

В целях приведения в соответствие с законодательством, руководствуясь статьей 21 Устава Иркутской области, Положением о министерстве социального развития, опеки и попечительства Иркутской области, утвержденным постановлением Правительства Иркутской области от 18 сентября 2009 года № 261/40-пп,

П Р И К А З Ы В А Ю:

1. Внести в приказ министерства социального развития, опеки и попечительства Иркутской области от 1 апреля 2013 года № 54-мпр «Об утверждении Порядка организации работы по выдаче решений о праве на бесплатный проезд на железнодорожном транспорте пригородного сообщения в летний период» (далее – приказ) следующие изменения:

1) индивидуализированный заголовок дополнить словами «и решений о праве на бесплатный проезд на автомобильном транспорте общего пользования по сезонным (садоводческим) маршрутам в летний период»;

2) в преамбуле цифры «2015» заменить цифрами «2016»;

3) пункт 1 дополнить словами «и решений о праве на бесплатный проезд на автомобильном транспорте общего пользования по сезонным (садоводческим) маршрутам в летний период»;

4) в Порядке организации работы по выдаче решений о праве на бесплатный проезд на железнодорожном транспорте пригородного сообщения в летний период, утвержденном приказом:

индивидуализированный заголовок дополнить словами «и решений о праве на бесплатный проезд на автомобильном транспорте общего пользования по сезонным (садоводческим) маршрутам в летний период»;

пункт 1 изложить в следующей редакции:

«1. Настоящий Порядок разработан в соответствии с пунктами 5, 7 Положения о бесплатном проезде отдельных категорий граждан в Иркутской области в 2013 - 2016 годах и предоставлении из областного бюджета субсидий в целях возмещения затрат в связи с оказанием услуг по пассажирским перевозкам, утвержденного постановлением Правительства Иркутской области от 12 марта 2013 года № 81-пп «О бесплатном проезде отдельных категорий граждан в Иркутской области в 2013 - 2016 годах» (далее – Положение), и определяет порядок организации работы по выдаче решений о праве на бесплатный проезд на железнодорожном транспорте пригородного сообщения в летний период и решений о праве на бесплатный проезд на автомобильном транспорте общего пользования по сезонным (садоводческим) маршрутам в летний период (далее – решения о праве на бесплатный проезд)»;

пункт 1(1) изложить в следующей редакции:

«1(1) Решения о праве на бесплатный проезд на железнодорожном транспорте пригородного сообщения в летний период выдаются неработающим пенсионерам, получающим страховую пенсию по старости в соответствии с Федеральным законом от 28 декабря 2013 года № 400-ФЗ «О страховых пенсиях» и не имеющим право на меры социальной поддержки, предусмотренные федеральными законами (далее – пенсионеры).

Решения о праве на бесплатный проезд на автомобильном транспорте общего пользования по сезонным (садоводческим) маршрутам в летний период выдаются гражданам отдельных категорий, указанных в приложении 1 к Положению (далее – граждане).

Организация работы по выдаче решений о праве на бесплатный проезд осуществляется министерством социального развития, опеки и попечительства Иркутской области (далее – министерство)»;

в пункте 2 после слова «решения» дополнить словами «о праве на бесплатный проезд», после слова «пенсионера» дополнить словом «(гражданина)»;

пункты 3, 3(1) изложить в следующей редакции:

3. Для получения решения о праве на бесплатный проезд пенсионер либо его представитель обращается в учреждение с заявлением с приложением следующих документов:

а) паспорт или иной документ, удостоверяющий личность;

б) документ, удостоверяющий личность и подтверждающий полномочия представителя – в случае обращения представителя пенсионера;

в) документ, подтверждающий назначение страховой пенсии по старости;

г) трудовая книжка;

д) страховое свидетельство обязательного пенсионного страхования.

3(1) Пенсионер либо его представитель обязан представить документы, указанные в подпунктах «а», «б», «г» пункта 3 настоящего Порядка.

Пенсионер либо его представитель вправе приложить к заявлению документы, указанные в подпунктах «в», «д» пункта 3 настоящего Порядка. Если такие документы не были представлены пенсионером либо его представителем, указанные документы и (или) информация запрашиваются в порядке межведомственного информационного взаимодействия в соответствии с законодательством»;

дополнить пунктами 3(2), 3(3) следующего содержания:

«3(2) Для получения решения о праве на бесплатный проезд гражданин либо его представитель обращается в учреждение с заявлением с приложением следующих документов:

а) паспорт или иной документ, удостоверяющий личность;

б) документ, удостоверяющий личность и подтверждающий полномочия представителя – в случае обращения представителя гражданина;

в) документ, подтверждающий отнесение гражданина к одной из категорий, указанных в пункте 1(1) настоящего Порядка:

для инвалидов Великой Отечественной войны и инвалидов боевых действий – удостоверение инвалида Отечественной войны либо удостоверение инвалида о праве на льготы, выданные в соответствии с постановлением Совета Министров СССР от 23 февраля 1981 года № 209 «Об утверждении Положения о льготах для инвалидов Отечественной войны и семей погибших военнослужащих»;

для бывших несовершеннолетних узников концлагерей, гетто, других мест принудительного содержания, созданных фашистами и их союзниками в период Второй мировой войны, признанных инвалидами вследствие общего заболевания, трудового увечья и других причин (за исключением лиц, инвалидность которых наступила вследствие их противоправных действий) – удостоверение о праве на меры социальной поддержки, установленные для бывших несовершеннолетних узников концлагерей, гетто, других мест принудительного содержания, созданных фашистами и их союзниками в период Второй мировой войны, выданное в соответствии с приказом Министерства труда и социальной защиты Российской Федерации от 4 сентября 2013 года № 445н «Об утверждении Порядка оформления, выдачи и учета удостоверений о праве на меры социальной поддержки, установленные для бывших несовершеннолетних узников концлагерей, гетто, других мест принудительного содержания, созданных фашистами и их союзниками в период Второй мировой войны», справка федерального учреждения медико-социальной экспертизы, подтверждающая факт установления инвалидности;

для участников Великой Отечественной войны – удостоверение участника войны, выданное в соответствии с постановлением ЦК КПСС и Совета Министров СССР от 10 ноября 1978 года № 907 «О мерах по дальнейшему улучшению материально-бытовых условий участников Великой Отечественной войны», либо удостоверение, выданное в соответствии с постановлением ЦК КПСС и Совета Министров СССР от 27 февраля 1981 года № 220 «О распространении льгот, установленных постановлением ЦК КПСС и Совета Министров СССР от 10 ноября 1978 года № 907 для участников Великой Отечественной войны из числа военнослужащих и партизан, на вольнонаемный состав действующей армии», либо удостоверение, выданное в соответствии с постановлением ЦК КПСС и Совета Министров СССР от 14 мая 1985 года № 416 «О распространении льгот, установленных для участников Великой Отечественной войны, на граждан, работавших в период блокады г. Ленинграда на предприятиях, в учреждениях и организациях города и награжденных медалью «За оборону Ленинграда», либо удостоверение ветерана Великой Отечественной войны единого образца, утвержденное постановлением Правительства Российской Федерации от 5 октября 1999 года № 1122 «Об удостоверениях ветерана Великой Отечественной войны» (далее – постановление № 1122);

для бывших несовершеннолетних узников концлагерей, гетто, других мест принудительного содержания, созданных фашистами и их союзниками в период Второй мировой войны, не являющихся инвалидами – удостоверение о праве на меры социальной поддержки, установленные для бывших несовершеннолетних узников концлагерей, гетто, других мест принудительного содержания, созданных фашистами и их союзниками в период Второй мировой войны, выданное в соответствии с приказом Министерства труда и социальной защиты Российской Федерации от 4 сентября 2013 года № 445н «Об утверждении Порядка оформления, выдачи и учета удостоверений о праве на меры социальной поддержки, установленные для бывших несовершеннолетних узников концлагерей, гетто, других мест принудительного содержания, созданных фашистами и их союзниками в период Второй мировой войны»;

для ветеранов боевых действий на территории СССР, на территории Российской Федерации и территориях других государств – удостоверение ветерана боевых действий, выданное в соответствии с постановлением Правительства Российской Федерации от 19 декабря 2003 года № 763 «Об удостоверении ветерана боевых действий»;

для военнослужащих, проходивших военную службу в воинских частях, учреждениях, военно-учебных заведениях, не входивших в состав действующей армии, в период с 22 июня 1941 года по 3 сентября 1945 года не менее шести месяцев, военнослужащих, награжденных орденами или медалями СССР за службу в указанный период – документы, подтверждающие факт прохождения военной службы в период с 22 июня 1941 года по 3 сентября 1945 года не менее шести месяцев в воинских частях, учреждениях, военно-учебных заведениях, не входивших в состав действующей армии, либо удостоверения о награждении орденами или медалями СССР за службу в указанный период;

для лиц, награжденных знаком «Жителю блокадного Ленинграда», – удостоверение к знаку «Жителю блокадного Ленинграда», либо удостоверение, выданное в соответствии с постановлением Совета Министров СССР от 30 апреля 1990 года № 440 «О льготах гражданам, пережившим блокаду г. Ленинграда в период Великой Отечественной войны», либо удостоверение ветерана Великой Отечественной войны, утвержденное постановлением № 1122, с отметкой о праве на меры социальной поддержки, установленные статьей 18 Федерального закона от 12 января 1995 года № 5-ФЗ «О ветеранах» (далее – Федеральный закон «О ветеранах»);

для лиц, работавших в период Великой Отечественной войны на объектах противовоздушной обороны, местной противовоздушной обороны, на строительстве оборонительных сооружений, военно-морских баз, аэродромов и других военных объектов в пределах тыловых границ действующих фронтов, операционных зон действующих флотов, на прифронтовых участках железных и автомобильных дорог, а также членов экипажей судов транспортного флота, интернированных в начале Великой Отечественной войны в портах других государств, – удостоверение ветерана Великой Отечественной войны, утвержденное постановлением № 1122, с отметкой о праве на меры социальной поддержки, установленные статьей 19 Федерального закона «О ветеранах»;

для членов семей погибших (умерших) инвалидов войны, участников Великой Отечественной войны и ветеранов боевых действий; членов семей погибших в Великой Отечественной войне лиц из числа личного состава групп самозащиты объектовых и аварийных команд местной противовоздушной обороны, а также членов семей погибших работников госпиталей и больниц города Ленинграда – удостоверение члена семьи погибшего (умершего) инвалида войны, участника Великой Отечественной войны и ветерана боевых действий, выданное в соответствии с постановлением Правительства Российской Федерации от 20 июня 2013 года № 519 «Об удостоверении члена семьи погибшего (умершего) инвалида войны, участника Великой Отечественной войны и ветерана боевых действий» (далее – постановление № 519), удостоверения, выданные членам семьи погибшего (умершего) инвалида войны, участника Великой Отечественной войны и ветерана боевых действий до вступления в силу постановление № 519, а также удостоверения о праве на льготы, единый образец которых утвержден до 1 января 1992 года;

для инвалидов и детей-инвалидов – справка федерального учреждения медико-социальной экспертизы, подтверждающая факт установления инвалидности;

для граждан, подвергшихся воздействию радиации вследствие катастрофы на Чернобыльской АЭС, а также вследствие ядерных испытаний на Семипалатинском полигоне, и приравненных к ним категорий граждан, ветеранов подразделений особого риска, граждан Российской Федерации, подвергшихся воздействию радиации вследствие аварии в 1957 году на производственном объединении «Маяк» и сбросов радиоактивных отходов в реку Теча – удостоверение, выданное в соответствии с письмом Государственного комитета Российской Федерации по социальной защите граждан и реабилитации территорий, пострадавших от чернобыльской и других радиационных катастроф от 22 марта 1993 года № ВД-8-1278, либо в соответствии с Порядком и условиями оформления и выдачи удостоверения гражданам, получившим или перенесшим лучевую болезнь и другие заболевания, связанные с радиационным воздействием вследствие чернобыльской катастрофы или с работами по ликвидации последствий катастрофы на Чернобыльской АЭС; инвалидам вследствие чернобыльской катастрофы, утвержденным Приказом Министерства Российской Федерации по делам гражданской обороны, чрезвычайным ситуациям и ликвидации последствий стихийных бедствий № 728, Министерства здравоохранения и социального развития Российской Федерации № 832, Министерства финансов Российской Федерации № 166н от 8 декабря 2006 года; специальное удостоверение единого образца гражданам, подвергшимся воздействию радиации вследствие катастрофы на Чернобыльской АЭС, оформленное и выданное в соответствии с Порядком и условиями оформления и выдачи специальных удостоверений единого образца гражданам, подвергшимся воздействию радиации вследствие катастрофы на Чернобыльской АЭС, утвержденным Приказом Министерства Российской Федерации по делам гражданской обороны, чрезвычайным ситуациям и ликвидации последствий стихийных бедствий № 228, Министерства здравоохранения и социального развития Российской Федерации № 271, Министерства финансов Российской Федерации № 63н от 11 апреля 2006 года, удостоверение участникам ликвидации последствий катастрофы на Чернобыльской АЭС, оформленное и выданное в соответствии с Порядком и условиями оформления и выдачи гражданам удостоверения участника ликвидации последствий катастрофы на Чернобыльской АЭС, утвержденным приказом Министерства Российской Федерации по делам гражданской обороны, чрезвычайным ситуациям и ликвидации последствий стихийных бедствий № 727, Министерства здравоохранения и социального развития Российской Федерации № 831, Министерства финансов Российской Федерации № 165н от 8 декабря 2006 года, удостоверение, утвержденное постановлением Правительства Российской Федерации от 27 декабря 2004 года № 849 «Об утверждении Правил выдачи удостоверений единого образца гражданам, подвергшимся радиационному воздействию вследствие ядерных испытаний на Семипалатинском полигоне», либо удостоверение, утвержденное Приказом Министерства Российской Федерации по делам гражданской обороны, чрезвычайным ситуациям и ликвидации последствий стихийных бедствий от 18 сентября 2009 года № 540 «Об утверждении Порядка выдачи удостоверений единого образца гражданам, подвергшимся радиационному воздействию вследствие ядерных испытаний на Семипалатинском полигоне», удостоверение, выданное в соответствии с Порядком и условиями оформления и выдачи удостоверений гражданам из подразделений особого риска, а также членам семей, потерявшим кормильца из числа этих граждан, утвержденных Приказом Министерства обороны Российской Федерации от 9 июня 2008 года № 321, удостоверение, выданное в соответствии с Положением о порядке оформления и выдачи удостоверений гражданам, подвергшимся воздействию радиации вследствие аварии в 1957 году на производственном объединении «Маяк» и сбросов радиоактивных отходов в реку Теча, утвержденным Приказом Министерства Российской Федерации по делам гражданской обороны, чрезвычайным ситуациями и ликвидации последствий стихийных бедствий от 24 апреля 2000 года № 229;

для лиц, награжденных знаками «Почетный донор России» и «Почетный донор СССР», – удостоверение о награждении нагрудным знаком «Почетный донор России» или удостоверение о награждении нагрудным знаком «Почетный донор СССР»;

для ветеранов труда, а также граждан, приравненных к ним по состоянию на 31 декабря 2004 года, – удостоверение «Ветеран труда»;

для лиц, проработавших в тылу в период с 22 июня 1941 года по 9 мая 1945 года не менее шести месяцев, исключая период работы на временно оккупированных территориях СССР, либо лиц, награжденных орденами или медалями СССР за самоотверженный труд в период Великой Отечественной войны, – удостоверение ветерана Великой Отечественной войны, утвержденное постановлением № 1122, с отметкой о праве на льготы, установленные статьей 20 Федерального закона «О ветеранах»;

для реабилитированных лиц – свидетельство о праве на льготы установленного образца, утвержденного постановлением Правительства Российской Федерации от 16 марта 1992 года № 160 «О порядке выплаты денежной компенсации и предоставлении льгот лицам, реабилитированным в соответствии с Законом Российской Федерации «О реабилитации жертв политических репрессий», либо иные документы, подтверждающие право на меры социальной поддержки, установленные для реабилитированных лиц;

для лиц, признанных пострадавшими от политических репрессий, – свидетельство о праве на льготы установленного образца, утвержденного постановлением Правительства Российской Федерации от 3 мая 1994 года № 419 «Об утверждении Положения о порядке предоставления льгот реабилитированным лицам и лицам, признанным пострадавшими от политических репрессий», либо иные документы, подтверждающие право на меры социальной поддержки, установленные для лиц, признанных пострадавшими от политических репрессий;

г) страховое свидетельство обязательного пенсионного страхования.

3(3) Гражданин либо его представитель обязан представить документы, указанные в подпунктах «а», «б», «в» пункта 3 (2) настоящего Порядка.

Гражданин либо его представитель вправе приложить к заявлению документ, указанный в подпункте «г» пункта 3(2) настоящего Порядка. Если такой документ не был представлен гражданином либо его представителем, указанный документ и (или) информация запрашиваются в порядке межведомственного информационного взаимодействия в соответствии с законодательством»;

в абзаце первом пункта 4 слова «предусмотренные пунктом 3» заменить словами «предусмотренные пунктами 3, 3(2)»;

пункт 5 изложить в следующей редакции:

«5. Днем обращения пенсионера (гражданина) либо его представителя за выдачей решения о праве на бесплатный проезд считается дата регистрации в день поступления в учреждение заявления и документов в журнале регистрации заявлений на выдачу решений о праве на бесплатный проезд по форме согласно приложению 2 к настоящему Порядку, который ведется специалистом учреждения в бумажном и электронном виде»;

дополнить пунктом 5(1) следующего содержания:

«5(1). Заявление и документы рассматриваются учреждением в день обращения. По результатам их рассмотрения учреждение в день обращения принимает одно из следующих решений:

а) о выдаче решения о праве на бесплатный проезд;

б) об отказе в выдаче решения о праве на бесплатный проезд»;

пункты 6-8 изложить в следующей редакции:

6. В случае личного обращения пенсионера (гражданина) либо его представителя в учреждение решение о праве на бесплатный проезд выдается пенсионеру (гражданину) либо его представителю в день обращения.

В случае обращения пенсионера (гражданина) либо его представителя в учреждение через организации почтовой связи или в форме электронных документов решение о праве на бесплатный проезд в соответствии со способом, указанным в заявлении, направляется по адресу, указанному в заявлении, или вручается пенсионеру (гражданину) либо его представителю не позднее 5 рабочих дней со дня обращения.

7. В случае принятия учреждением решения об отказе в выдаче решения о праве на бесплатный проезд учреждение в соответствии со способом, указанным в заявлении, направляет пенсионеру (гражданину) по адресу, указанному в заявлении, или вручает пенсионеру (гражданину) либо его представителю письменное уведомление о принятом решении с указанием причин отказа не позднее 5 рабочих дней со дня обращения пенсионера (гражданина) либо его представителя.

8. Основаниями отказа в выдаче решения о праве на бесплатный проезд пенсионеру являются:

а) несоответствие пенсионера категории, указанной в пункте 1(1) настоящего Порядка;

б) представление неполного пакета документов, указанных в пункте 3 настоящего Порядка (за исключением документов, запрашиваемых в порядке межведомственного информационного взаимодействия)»;

дополнить пунктом 8(1) следующего содержания:

«8(1). Основаниями отказа в выдаче решения о праве на бесплатный проезд гражданину являются:

а) несоответствие гражданина одной из категорий, указанных в пункте 1(1) настоящего Порядка;

б) представление неполного пакета документов, указанных в пункте 3(2) настоящего Порядка (за исключением документов, запрашиваемых в порядке межведомственного информационного взаимодействия)»;

в пункте 9 после слова «решения» дополнить словами «о праве на бесплатный проезд»;

пункт 10 изложить в следующей редакции:

«10. В случае личного обращения пенсионера (гражданина) либо его представителя в учреждение заявление подлежит хранению в учреждении.

Заявление и документы, представленные пенсионером (гражданином) либо его представителем в учреждение способами, указанными в подпунктах «б», «в» пункта 4 настоящего Порядка, не позднее 3 рабочих дней со дня их поступления формируются в личное дело пенсионера (гражданина), которое подлежит хранению в учреждении»;

приложение 2 изложить в редакции согласно приложению к настоящему приказу.

2. Настоящий приказ вступает в силу через десять календарных дней после дня его официального опубликования.

Министр социального развития, опеки и попечительства Иркутской области
В.А. Родионов

Приложение
к приказу министерства социального развития,
опеки и попечительства Иркутской области
от 11 марта 2016 года № 31-мпр

«Приложение 2
к Порядку организации работы по выдаче
решений о праве на бесплатный проезд на
железнодорожном транспорте пригородного
сообщения в летний период и решений о праве
на бесплатный проезд на автомобильном
транспорте общего пользования по сезонным
(садоводческим) маршрутам в летний период

ЖУРНАЛ
РЕГИСТРАЦИИ ЗАЯВЛЕНИЙ НА ВЫДАЧУ РЕШЕНИЙ О ПРАВЕ НА БЕСПЛАТНЫЙ ПРОЕЗД НА ЖЕЛЕЗНОДОРОЖНОМ ТРАНСПОРТЕ ПРИГОРОДНОГО СООБЩЕНИЯ В ЛЕТНИЙ ПЕРИОД И РЕШЕНИЙ О ПРАВЕ НА БЕСПЛАТНЫЙ ПРОЕЗД НА АВТОМОБИЛЬНОМ ТРАНСПОРТЕ ОБЩЕГО ПОЛЬЗОВАНИЯ ПО СЕЗОННЫМ (САДОВОДЧЕСКИМ) МАРШРУТАМ В ЛЕТНИЙ ПЕРИОД

№ п/п	Число, месяц регистрации заявления о выдаче решения о праве на бесплатный проезд	Фамилия, имя и (если имеется) Отчество пенсионера (гражданина)	Категория	Адрес места проживания, номер телефона	Подпись пенсионера (гражданина), подавшего заявление
1	2	3	4	5	6

».

Министр социального развития, опеки и попечительства Иркутской области
В.А. Родионов

МИНИСТЕРСТВО СОЦИАЛЬНОГО РАЗВИТИЯ, ОПЕКИ И ПОПЕЧИТЕЛЬСТВА ИРКУТСКОЙ ОБЛАСТИ

ПРИКАЗ

11 марта 2016 года № 32-мпр

г. Иркутск

О внесении изменений в приказ министерства социального развития, опеки и попечительства Иркутской области от 28 мая 2012 года № 148-мпр

В целях приведения в соответствие с законодательством, руководствуясь статьей 21 Устава Иркутской области, Положением о министерстве социального развития, опеки и попечительства Иркутской области, утвержденным постановлением Правительства Иркутской области от 18 сентября 2009 года № 261/40-пп,

П Р И К А З Ы В А Ю:

1. Внести в приказ министерства социального развития, опеки и попечительства Иркутской области от 28 мая 2012 года № 148-мпр «Об утверждении Административного регламента предоставления государственной услуги «Предоставление многодетным семьям денежной компенсации 30 процентов расходов на оплату жилого помещения и коммунальных услуг (холодное и горячее водоснабжение, водоотведение, электроснабжение, газоснабжение (в том числе поставка бытового газа в баллонах), отопление (теплоснабжение, в том числе поставка твердого топлива, включая его доставку, при наличии печного отопления))» (далее – приказ) следующие изменения:

1) в наименовании слова «(холодное и горячее водоснабжение, водоотведение, электроснабжение, газоснабжение (в том числе поставка бытового газа в баллонах), отопление (теплоснабжение, в том числе поставка твердого топлива, включая его доставку, при наличии печного отопления))» исключить;

2) в пункте 1 слова «(холодное и горячее водоснабжение, водоотведение, электроснабжение, газоснабжение (в том числе поставка бытового газа в баллонах), отопление (теплоснабжение, в том числе поставка твердого топлива, включая его доставку, при наличии печного отопления))» исключить;

3) в Административном регламенте предоставления государственной услуги «Предоставление многодетным семьям денежной компенсации 30 процентов расходов на оплату жилого помещения и коммунальных услуг (холодное и горячее водоснабжение, водоотведение, электроснабжение, газоснабжение (в том числе поставка бытового газа в баллонах), отопление (теплоснабжение, в том числе поставка твердого топлива, включая его доставку, при наличии печного отопления)), утвержденном приказом:

в индивидуализированном заголовке слова «(холодное и горячее водоснабжение, водоотведение, электроснабжение, газоснабжение (в том числе поставка бытового газа в баллонах), отопление (теплоснабжение, в том числе поставка твердого топлива, включая его доставку, при наличии печного отопления))» исключить;

пункт 22 изложить в следующей редакции:

«22. Под государственной услугой в настоящем Административном регламенте понимается предоставление денежной компенсации 30 процентов расходов на оплату жилого помещения и коммунальных услуг (далее – денежная компенсация) многодетным семьям, не получающим меру социальной поддержки, предусмотренную пунктом 8 статьи 4 Закона Иркутской области от 23 октября 2006 года № 63-оз «О социальной поддержке в Иркутской области семей, имеющих детей», включающей в себя:

а) плату за пользование жилым помещением (плату за наем) и (или) плату за содержание жилого помещения, включающую в себя плату за услуги, работы по управлению многоквартирным домом, за содержание и текущий ремонт общего имущества в многоквартирном доме, за холодную воду, горячую воду, электрическую энергию, тепловую энергию, потребляемые при содержании общего имущества в многоквартирном доме, а также за отведение сточных вод в целях содержания общего имущества в многоквартирном доме;

б) взнос на капитальный ремонт для собственника жилого помещения в многоквартирном доме;

в) плату за коммунальные услуги (плату за холодную воду, горячую воду, электрическую энергию, тепловую энергию, газ, бытовой газ в баллонах, твердое топливо, включая его доставку, при наличии печного отопления, плату за отведение сточных вод, обращение с твердыми коммунальными отходами, в том числе плату за данные коммунальные услуги, потребляемые при содержании общего имущества в многоквартирном доме, в случае непосредственного управления многоквартирным домом собственниками жилых помещений в данном доме).»;

пункт 34 дополнить подпунктом «м» следующего содержания:

«м) приказ министерства от 26 января 2012 года № 9-мпр «Об утверждении Порядка организации работы по предоставлению мер социальной поддержки на оплату жилого помещения и коммунальных услуг многодетным семьям» (Областная, 2012, 6 февраля).»;

в приложении 1 слова «(холодное и горячее водоснабжение, водоотведение, электроснабжение, газоснабжение (в том числе поставка бытового газа в баллонах), отопление (теплоснабжение, в том числе поставка твердого топлива, включая его доставку, при наличии печного отопления)) (далее - предоставление денежной компенсации)» исключить;

в приложении 2 слова «(холодное и горячее водоснабжение, водоотведение, электроснабжение, газоснабжение (в том числе поставка бытового газа в баллонах), отопление (теплоснабжение, в том числе поставка твердого топлива, включая его доставку, при наличии печного отопления)) (далее - предоставление денежной компенсации)» исключить;

в приложении 3 слова «(холодное и горячее водоснабжение, водоотведение, электроснабжение, газоснабжение (в том числе поставка бытового газа в баллонах), отопление (теплоснабжение, в том числе поставка твердого топлива, включая его доставку, при наличии печного отопления)) (далее - предоставление денежной компенсации)» исключить.

2. Настоящий приказ вступает в силу через десять календарных дней после дня его официального опубликования.

Положения подпункта «а» пункта 22 Административного регламента предоставления государственной услуги «Предоставление многодетным семьям денежной компенсации 30 процентов расходов на оплату жилого помещения и коммунальных услуг (холодное и горячее водоснабжение, водоотведение, электроснабжение, газоснабжение (в том числе поставка бытового газа в баллонах), отопление (теплоснабжение, в том числе поставка твердого топлива, включая его доставку, при наличии печного отопления))», утвержденного приказом министерства социального развития, опеки и попечительства Иркутской области от 28 мая 2012 года № 148-мпр (в редакции настоящего приказа) о включении в состав платы за содержание жилого помещения расходов на оплату холодной воды, горячей воды, электрической энергии, тепловой энергии, потребляемых при содержании общего имущества в многоквартирном доме, отведения сточных вод в целях содержания общего имущества в многоквартирном доме применяются с 1 апреля 2016 года.

Министр социального развития,
опеки и попечительства Иркутской области
В.А. Родионов

ОБЪЯВЛЕНИЕ

о приеме документов для участия в конкурсе на замещение вакантной должности государственной гражданской службы Иркутской области

Служба государственного строительного надзора Иркутской области объявляет конкурс на замещение вакантной должности государственной гражданской службы Иркутской области:

№ п/п	Наименование должности	Квалификационные требования, предъявляемые к претендентам	
		к стажу (опыту работы)	к образованию
1	Ведущий консультант центрального отдела государственного строительного надзора	Не менее 2 лет стажа государственной гражданской службы (государственной службы иных видов) или не менее 3-х лет стажа работы по специальности, направлению подготовки. Для лиц, имеющих дипломы специалиста или магистра с отличием, в течение трех лет со дня выдачи диплома – не менее одного года стажа государственной гражданской службы (государственной службы иных видов) или стажа работы по специальности, направлению подготовки.	Высшее образование по укрупненной группе специальностей и направлений подготовки «Архитектура и строительство»

1. Общие квалификационные требования, предъявляемые к претендентам на замещение вакантной должности государственной гражданской службы Иркутской области:

- гражданство Российской Федерации;
- достижение возраста 18 лет;
- владение государственным языком Российской Федерации;
- профессиональные знания: Конституции Российской Федерации, федеральных конституционных законов, федеральных законов, указов Президента Российской Федерации, постановлений Правительства Российской Федерации, иных нормативных правовых актов Российской Федерации, Устава Иркутской области, законов Иркутской области, иных нормативных правовых актов, регулирующих соответствующую сферу деятельности применительно к исполнению конкретных должностных обязанностей, основ делопроизводства, основных принципов организации государственных органов, основных принципов построения и функционирования системы государственной службы, а также знание структуры и полномочий государственных органов и органов местного самоуправления, основ организации прохождения государственной гражданской службы Российской Федерации, порядка работы со служебной информацией, аппаратного и программного обеспечения, возможностей и особенностей применения современных информационно-коммуникационных технологий в государственных органах, включая использование возможностей межведомственного документооборота, общих вопросов в области обеспечения информационной безопасности, правил и норм охраны труда, техники безопасности и противопожарной защиты, служебного распорядка Службы.
- специальные профессиональные знания: систем взаимодействия с гражданами и организациями, учетных систем, обеспечивающих поддержку выполнения Службой основных задач и функций, систем межведомственного взаимодействия, систем управления государственными информационными ресурсами, информационно-аналитических систем, обеспечивающих сбор, обработку, хранение и анализ данных, систем управления электронными архивами, систем информационной безопасности, систем управления эксплуатацией.
- профессиональные навыки: обеспечения выполнения задач и функций по организационному, информационному, документационному и иному обеспечению деятельности соответствующих структурных подразделений, эффективной организации межличностных отношений, работы с различными источниками информации и использования этой информации для решения соответствующих задач, с нормативными правовыми актами, систематизации информации, эффективного планирования служебного времени, взаимодействия с государственными гражданскими и муниципальными служащими, гражданами, подготовки служебных документов, делового письма, работы с внутренними и периферийными устройствами компьютера, с информационно-телекоммуникационными сетями, в том числе сетью Интернет, работы в операционной системе, управления электронной почтой, работы в текстовом редакторе, с электронными таблицами, базами данных, подготовки презентаций, использования графических объектов в электронных документах.
- специальные профессиональные навыки: работы с системами взаимодействия с гражданами и организациями, системами межведомственного взаимодействия, системами управления государственными информационными ресурсами, информационно-аналитическими системами, обеспечивающими сбор, обработку, хранение и анализ данных, системами управления электронными архивами, системами информационной безопасности, системами управления эксплуатацией.
- навыки организации и (или) осуществления строительства, реконструкции объектов капитального строительства.

2. Гражданину Российской Федерации, изъявившему желание участвовать в конкурсе, необходимо представить следующие документы:

1) личное заявление;

2) собственноручно заполненную и подписанную анкету установленной формы, утвержденную распоряжением Правительства Российской Федерации от 26 мая 2005 года № 667-р, с приложением фотографии (3*4 см);

3) копию паспорта (все страницы паспорта) или заменяющего его документа (соответствующий документ предъявляется лично по прибытии на конкурс);

4) документы, подтверждающие необходимое профессиональное образование, стаж работы и квалификацию, заверенные нотариально или кадровыми службами по месту работы (службы):

а) копию трудовой книжки или иные документы, подтверждающие трудовую (служебную) деятельность гражданина;

б) копии документов о профессиональном образовании (с вкладышем), а также по желанию гражданина - о дополнительном профессиональном образовании, о присвоении ученой степени, ученого звания;

5) документ об отсутствии у гражданина заболевания, препятствующего поступлению на гражданскую службу Иркутской области или ее прохождению (оригинал медицинского заключения по форме № 001-ГС/у, утвержденной Приказом Минздравсоцразвития Российской Федерации от 14.12.2009 г. № 984н);

6) копию свидетельства о постановке на учет в налоговом органе по месту жительства на территории Российской Федерации;

7) копию страхового свидетельства обязательного пенсионного страхования;

8) копии документов воинского учета - для военнообязанных и лиц, подлежащих призыву на военную службу;

9) сведения о свойственниках.

2.1. Гражданину Российской Федерации, замещающего должность государственной гражданской службы, изъявившему желание участвовать в конкурсе, необходимо представить следующие документы:

1) личное заявление;

2) собственноручно заполненную и подписанную анкету установленной формы, утвержденную распоряжением Правительства Российской Федерации от 26.05.2005г. № 667-р, заверенную кадровым подразделением по месту прохождения государственной гражданской службы;

3) сведения о свойственниках.

2.2. Гражданину Российской Федерации, замещающему должность государственной гражданской службы в службе государственного строительного надзора Иркутской области, изъявившему желание участвовать в конкурсе, необходимо представить личное заявление.

3. Гражданин не допускается к участию в конкурсе в связи с его несоответствием квалификационным требованиям к должности государственной гражданской службы Иркутской области, а также в связи с ограничениями, установленными законодательством Российской Федерации для поступления на государственную гражданскую службу Иркутской области и ее прохождения, в случае:

1) признания его недееспособным или ограниченно дееспособным решением суду, вступившим в законную силу;

2) осуждения его к наказанию, исключающему возможность исполнения должностных обязанностей по должности государственной службы (гражданской службы), по приговору суда, вступившему в законную силу, а также в случае наличия не снятой или не погашенной в установленном федеральным законом порядке судимости;

3) отказа от прохождения процедуры оформления допуска к сведениям, составляющим государственную и иную охраняемую федеральным законом тайну, если исполнение должностных обязанностей по должности государственной гражданской службы Иркутской области, на замещение которой претендует гражданин, или по замещаемой государственным гражданским служащим Иркутской области (далее - областной гражданский служащий) должности связано с использованием таких сведений;

4) наличия заболевания, препятствующего поступлению на государственную гражданскую службу или ее прохождению и подтвержденного заключением медицинского учреждения;

5) близкого родства или свойства (родители, супруги, дети, братья, сестры, а также братья, сестры, родители и дети супругов) с государственным гражданским служащим Иркутской области, если замещение должности государственной гражданской службы Иркутской области связано с непосредственной подчиненностью или подконтрольностью одного из них другому;

6) выхода из гражданства Российской Федерации или приобретения гражданства другого государства;

7) наличия гражданства другого государства (других государств), если иное не предусмотрено международным договором Российской Федерации;

8) представления подложных документов или заведомо ложных сведений при поступлении на гражданскую службу;

9) непредставления установленных Федеральным законом «О государственной гражданской службе Российской Федерации» сведений или представления заведомо ложных сведений о доходах, об имуществе и обязательствах имущественного характера.

Достоверность сведений, представленных гражданином, подлежит проверке.

4. Условия конкурса

Конкурс заключается в оценке профессионального уровня кандидатов на замещение вакантных должностей гражданской службы, их соответствия квалификационным требованиям к этим должностям.

Конкурс проводится в два этапа и заключается в оценке профессиональных и личностных качеств кандидатов на замещение вакантной должности.

На первом этапе Конкурсная комиссия оценивает претендентов на основании представленных ими документов, их соответствия квалификационным требованиям к группе должностей, прохождению гражданской или иной государственной службы, осуществлении другой трудовой деятельности и решает вопрос о допуске претендентов к участию во втором этапе конкурса.

Решение о дате, месте и времени проведения второго этапа конкурса принимается Конкурсной комиссией после обработки сведений, представленных претендентами.

Второй этап конкурса проводится Конкурсной комиссией с использованием не противоречащих федеральным законам и другим нормативным правовым актам Российской Федерации методов оценки профессиональных и личностных качеств кандидатов, включая анализ документов, индивидуальное собеседование, анкетирование, тестирование, написание реферата по вопросам, связанным с выполнением служебных обязанностей, решение профессиональных проблемных ситуаций.

5. Место и время приема документов

Документы принимаются с 16 марта 2016 года по адресу: 664022 г. Иркутск, ул. Красных Мадьяр, д. 41, 3 этаж, кабинет 303, с 10 до 12 часов и с 14 до 17 часов (кроме выходных и праздничных нерабочих дней).

Документы должны быть поданы не позднее 17 часов (время местное) 6 апреля 2016 года

Несвоевременное представление документов, представление их не в полном объеме или с нарушением правил оформления являются основанием для отказа гражданину в их приеме.

6.Предполагаемая дата проведения конкурса, место проведения конкурса: май 2016 года, конкурс будет проходить по адресу: г. Иркутск, ул. Красных Мадьяр, д. 41.

7. За разъяснениями по всем вопросам проведения конкурса обращаться в службу государственного строительного надзора Иркутской области по телефону: (3952) 70-74-12 с 10 до 12 часов и с 14 до 17 часов (кроме выходных и праздничных нерабочих дней).

Настоящая информация размещена на официальных сайтах:

- Правительства Иркутской области: http://irkobl.ru;
- службы государственного строительного надзора Иркутской области: http://stroynadzor.irkobl.ru.

Руководитель службы
В.В. Литвиненко

ОБЪЯВЛЕНИЕ

о личном приеме граждан в службе по контролю и надзору в сфере образования Иркутской области в апреле 2016 года

Исполнительный орган государственной власти	Ф.И.О. должностного лица	Должность	Вопросы (кратко по компетенции)	Число, день недели	Адрес приема	Запись по телефону
Служба по контролю и надзору в сфере образования Иркутской области	Краснова Наталья Кимовна	руководитель службы по контролю и надзору в сфере образования Иркутской области	согласно Положению о службе, утвержденному Постановлением Правительства Иркутской области от 1декабря 2011 года № 353-пп	14 апреля 2016 года (четверг) 28 апреля 2016 года (четверг)	г. Иркутск ул. Депутатская, 33	8(3952) 53-06-67

ОБЪЯВЛЕНИЕ

о приеме документов для участия в конкурсе на включение в кадровый резерв для замещения должностей государственной гражданской службы Иркутской области

Служба государственного строительного надзора Иркутской области объявляет конкурс на включение в кадровый резерв для замещения должностей государственной гражданской службы Иркутской области:

№ п/п	Наименование должности	Квалификационные требования, предъявляемые к претендентам	
		к образованию	к стажу (опыту работы)
1	Советник отдела государственного надзора за специальными видами работ при строительстве	Высшее образование по направлениям подготовки (специальностям) «Пожарная безопасность»	Не менее 2 лет стажа государственной гражданской службы (государственной службы иных видов) или не менее 3 лет стажа работы по специальности, направлению подготовки. Для лиц, имеющих дипломы специалиста или магистра с отличием, в течение трех лет со дня выдачи диплома – не менее одного года стажа государственной гражданской службы (государственной службы иных видов) или стажа работы по специальности, направлению подготовки.
2	Советник отдела государственного надзора за специальными видами работ при строительстве	Высшее образование по направлениям подготовки (специальностям) «Городское строительство и хозяйство», «Теплогазоснабжение и вентиляция», «Водоснабжение и водоотведение»	
3	Советник отдела государственного надзора за специальными видами работ при строительстве	Высшее образование по укрупненной группе специальностей и направлений подготовки «Энергетика. Энергетическое машиностроение и электротехника»	
4	Ведущий консультант отдела государственного надзора за специальными видами работ при строительстве	Высшее образование по направлениям подготовки (специальностям) «Пожарная безопасность»	
5	Ведущий консультант отдела государственного надзора за специальными видами работ при строительстве	Высшее образование по направлениям подготовки (специальностям) «Городское строительство и хозяйство», «Теплогазоснабжение и вентиляция», «Водоснабжение и водоотведение»	
6	Советник регионального отдела государственного строительного надзора, город Ангарск	Высшее образование по укрупненной группе специальностей и направлений подготовки «Архитектура и строительство»	Не менее 2 лет стажа государственной гражданской службы (государственной службы иных видов) или не менее 3 лет стажа работы по специальности, направлению подготовки. Для лиц, имеющих дипломы специалиста или магистра с отличием, в течение трех лет со дня выдачи диплома – не менее одного года стажа государственной гражданской службы (государственной службы иных видов) или стажа работы по специальности, направлению подготовки.
7	Ведущий консультант регионального отдела государственного строительного надзора, город Ангарск		
8	Ведущий консультант регионального отдела государственного строительного надзора, город Тайшет		
9	Заместитель начальника центрального отдела государственного строительного надзора	Высшее образование по укрупненной группе специальностей и направлений подготовки «Архитектура и строительство»	Не менее 4 лет стажа государственной гражданской службы (государственной службы иных видов) или не менее 5 лет стажа работы по специальности, направлению подготовки.
10	Советник центрального отдела государственного строительного надзора	Высшее образование по укрупненной группе специальностей и направлений подготовки «Архитектура и строительство»	Не менее 2 лет стажа государственной гражданской службы (государственной службы иных видов) или не менее 3 лет стажа работы по специальности, направлению подготовки. Для лиц, имеющих дипломы специалиста или магистра с отличием, в течение трех лет со дня выдачи диплома – не менее одного года стажа государственной гражданской службы (государственной службы иных видов) или стажа работы по специальности, направлению подготовки.

1. Общие квалификационные требования, предъявляемые к претендентам на включение в кадровый резерв для замещения должностей государственной гражданской службы Иркутской области:

- гражданство Российской Федерации;
- достижение возраста 18 лет;
- владение государственным языком Российской Федерации;
- профессиональные знания: Конституции Российской Федерации, федеральных конституционных законов, федеральных законов, указов Президента Российской Федерации, постановлений Правительства Российской Федерации, иных нормативных правовых актов Российской Федерации, Устава Иркутской области, законов Иркутской области, иных нормативных правовых актов, регулирующих соответствующую сферу деятельности применительно к исполнению конкретных должностных обязанностей, основ делопроизводства, основных принципов организации государственных органов, основных принципов построения и функционирования системы государственной службы, а также знание структуры и полномочий государственных органов и органов местного самоуправления, основ организации прохождения государственной гражданской службы Российской Федерации, порядка работы со служебной информацией, аппаратного и программного обеспечения, возможностей и особенностей применения современных информационно-коммуникационных технологий в государственных органах, включая использование возможностей межведомственного документооборота, общих вопросов в области обеспечения информационной безопасности, правил и норм охраны труда, техники безопасности и противопожарной защиты, служебного распорядка Службы;
- специальные профессиональные знания: систем взаимодействия с гражданами и организациями, учетных систем, обеспечивающих поддержку выполнения Службой основных задач и функций, систем межведомственного взаимодействия, систем управления государственными информационными ресурсами, информационно-аналитических систем, обеспечивающих сбор, обработку, хранение и анализ данных, систем управления электронными архивами, систем информационной безопасности, систем управления эксплуатацией;
- профессиональные навыки: обеспечения выполнения задач и функций по организационному, информационному, документационному и иному обеспечению деятельности соответствующих структурных подразделений, эффективной организации межличностных отношений, работы с различными источниками информации и использования этой информации для решения соответствующих задач, с нормативными правовыми актами, систематизации информации, эффективного планирования служебного времени, взаимодействия с государственными гражданскими и муниципальными служащими, гражданами, подготовки служебных документов, делового письма, работы с внутренними и периферийными устройствами компьютера, с информационно-телекоммуникационными сетями, в том числе сетью Интернет, работы в операционной системе, управления электронной почтой, работы в текстовом редакторе, с электронными таблицами, базами данных, подготовки презентаций, использования графических объектов в электронных документах;
- специальные профессиональные навыки: работы с системами взаимодействия с гражданами и организациями, системами межведомственного взаимодействия, системами управления государственными информационными ресурсами, информационно-аналитическими системами, обеспечивающими сбор, обработку, хранение и анализ данных, системами управления электронными архивами, системами информационной безопасности, системами управления эксплуатацией;
- навыки организации и (или) осуществления строительства, реконструкции объектов капитального строительства.

2. Гражданину Российской Федерации, изъявившему желание участвовать в конкурсе, необходимо представить следующие документы:

1) личное заявление;

2) собственноручно заполненную и подписанную анкету установленной формы, утвержденную распоряжением Правительства Российской Федерации от 26 мая 2005 года № 667-р, с приложением фотографии (3*4 см);

3) копию паспорта (все страницы паспорта) или заменяющего его документа (соответствующий документ предъявляется лично по прибытии на конкурс);

4) документы, подтверждающие необходимое профессиональное образование, стаж работы и квалификацию, заверенные нотариально или кадровыми службами по месту работы (службы):

а) копию трудовой книжки или иные документы, подтверждающие трудовую (служебную) деятельность гражданина;

б) копии документов о профессиональном образовании (с вкладышем), а также по желанию гражданина - о дополнительном профессиональном образовании, о присвоении ученой степени, ученого звания;

5) документ об отсутствии у гражданина заболевания, препятствующего поступлению на гражданскую службу Иркутской области или ее прохождению (оригинал медицинского заключения по форме № 001-ГС/у, утвержденной Приказом Минздравсоцразвития Российской Федерации от 14.12.2009г. № 984н);

6) копию свидетельства о постановке на учет в налоговом органе по месту жительства на территории Российской Федерации;

7) копию страхового свидетельства обязательного пенсионного страхования;

8) копии документов воинского учета - для военнообязанных и лиц, подлежащих призыву на военную службу;

9) сведения о свойственниках.

2.1. Гражданину Российской Федерации, замещающего должность государственной гражданской службы, изъявившему желание участвовать в конкурсе, необходимо представить следующие документы:

1) личное заявление;

2) собственноручно заполненную и подписанную анкету установленной формы, утвержденную распоряжением Правительства Российской Федерации от 26.05.2005г. № 667-р, заверенную кадровым подразделением по месту прохождения государственной гражданской службы;

3) сведения о свойственниках.

2.2. Гражданину Российской Федерации, замещающему должность государственной гражданской службы в службе государственного строительного надзора Иркутской области, изъявившему желание участвовать в конкурсе, необходимо представить личное заявление.

3. Гражданин не допускается к участию в конкурсе в связи с его несоответствием квалификационным требованиям к должности государственной гражданской службы Иркутской области, а также в связи с ограничениями, установленными законодательством Российской Федерации для поступления на государственную гражданскую службу Иркутской области и ее прохождения, в случае:

1) признания его недееспособным или ограниченно дееспособным решением суду, вступившим в законную силу;

2) осуждения его к наказанию, исключающему возможность исполнения должностных обязанностей по должности государственной службы (гражданской службы), по приговору суда, вступившему в законную силу, а также в случае наличия не снятой или не погашенной в установленном федеральным законом порядке судимости;

3) отказа от прохождения процедуры оформления допуска к сведениям, составляющим государственную и иную охраняемую федеральным законом тайну, если исполнение должностных обязанностей по должности государственной гражданской службы Иркутской области, на замещение которой претендует гражданин, или по замещаемой государственным гражданским служащим Иркутской области (далее - областной гражданский служащий) должности связано с использованием таких сведений;

4) наличия заболевания, препятствующего поступлению на государственную гражданскую службу или ее прохождению и подтвержденного заключением медицинского учреждения;

5) близкого родства или свойства (родители, супруги, дети, братья, сестры, а также братья, сестры, родители и дети супругов) с государственным гражданским служащим Иркутской области, если замещение должности государственной гражданской службы Иркутской области связано с непосредственной подчиненностью или подконтрольностью одного из них другому;

6) выхода из гражданства Российской Федерации или приобретения гражданства другого государства;

7) наличия гражданства другого государства (других государств), если иное не предусмотрено международным договором Российской Федерации;

8) представления подложных документов или заведомо ложных сведений при поступлении на гражданскую службу;

9) непредставления установленных Федеральным законом «О государственной гражданской службе Российской Федерации» сведений или представления заведомо ложных сведений о доходах, об имуществе и обязательствах имущественного характера.

Достоверность сведений, представленных гражданином, подлежит проверке.

4. Условия конкурса

Конкурс заключается в оценке профессионального уровня кандидатов на включение в кадровый резерв для замещения должностей гражданской службы, их соответствия квалификационным требованиям к этим должностям.

Конкурс проводится в два этапа и заключается в оценке профессиональных и личностных качеств кандидатов на включение в кадровый резерв.

На первом этапе Конкурсная комиссия оценивает претендентов на основании представленных ими документов, их соответствия квалификационным требованиям к группе должностей, прохождению гражданской или иной государственной службы, осуществлении другой трудовой деятельности и решает вопрос о допуске претендентов к участию во втором этапе конкурса.

Решение о дате, месте и времени проведения второго этапа конкурса принимается Конкурсной комиссией после обработки сведений, представленных претендентами.

Второй этап конкурса проводится Конкурсной комиссией с использованием не противоречащих федеральным законам и другим нормативным правовым актам Российской Федерации методов оценки профессиональных и личностных качеств кандидатов, включая анализ документов, индивидуальное собеседование, анкетирование, тестирование, написание реферата по вопросам, связанным с выполнением служебных обязанностей, решение профессиональных проблемных ситуаций.

5. Место и время приема документов:

Документы принимаются с 16 марта 2016 года по адресу: 664022 г. Иркутск, ул. Красных Мадьяр, 41, 3 этаж, кабинет 303, с 10 до 12 часов и с 14 до 17 часов (кроме выходных и праздничных нерабочих дней).

Документы должны быть поданы не позднее 17 часов (время местное) 6 апреля 2016 года.

Несвоевременное представление документов, представление их не в полном объеме или с нарушением правил оформления являются основанием для отказа гражданину в их приеме.

6. Предполагаемая дата проведения конкурса, место проведения конкурса: май 2016 года конкурс будет проходить по адресу: г. Иркутск, ул. Красных Мадьяр, 41.

7. За разъяснениями по всем вопросам проведения конкурса обращаться в службу государственного строительного надзора Иркутской области по телефону: (3952) 707-412 с 10 до 12 часов и с 14 до 17 часов (кроме выходных и праздничных нерабочих дней).

Настоящая информация размещена на официальных сайтах:

- службы государственного строительного надзора Иркутской области: http://stroynadzor.irkobl.ru;
- Правительства Иркутской области: http://irkobl.ru.

Руководитель службы
В.В. Литвиненко

РАСПОРЯЖЕНИЕ

ГУБЕРНАТОРА ИРКУТСКОЙ ОБЛАСТИ

16 февраля 2016 года **№ 17-р**

Иркутск

О внесении изменений в состав Координационного научного совета при Губернаторе Иркутской области

В соответствии с Положением о Координационном научном совете при Губернаторе Иркутской области, утвержденным указом Губернатора Иркутской области от 26 ноября 2015 года № 305-уг, руководствуясь статьей 59 Устава Иркутской области:

1. Внести в состав Координационного научного совета при Губернаторе Иркутской области, утвержденный распоряжением Губернатора Иркутской области от 15 декабря 2015 года № 149-р (далее – совет), следующие изменения:

ввести в состав совета членами совета:

Колесникову Любовь Ильиничну – научного руководителя Федерального государственного бюджетного научного учреждения «Научный центр проблем здоровья семьи и репродукции человека»

(по согласованию);

Рычкову Любовь Владимировну – временно исполняющую обязанности директора Федерального государственного бюджетного научного учреждения «Научный центр проблем здоровья семьи и репродукции человека» (по согласованию);

Сороковикова Владимира Алексеевича – временно исполняющего обязанности директора Федерального государственного бюджетного научного учреждения «Иркутский научный центр хирургии и травматологии» (по согласованию).

2. Настоящее распоряжение подлежит официальному опубликованию.

С.Г. Левченко

ПРАВИТЕЛЬСТВО ИРКУТСКОЙ ОБЛАСТИ

П О С Т А Н О В Л Е Н И Е

15 февраля 2016 года № 78-пп

Иркутск

Об утверждении Положения о предоставлении и расходовании субсидий местным бюджетам из областного бюджета в целях софинансирования расходных обязательств органов местного самоуправления муниципальных образований Иркутской области по вопросам местного значения по организации отдыха детей в каникулярное время на оплату стоимости набора продуктов питания в лагерях с дневным пребыванием детей, организованных органами местного самоуправления муниципальных образований Иркутской области

В соответствии со статьей 139 Бюджетного кодекса Российской Федерации, руководствуясь частью 4 статьи 66, статьей 67 Устава Иркутской области, Правительство Иркутской области

П О С Т А Н О В Л Я Е Т:

1. Утвердить Положение о предоставлении и расходовании субсидий местным бюджетам из областного бюджета в целях софинансирования расходных обязательств органов местного самоуправления муниципальных образований Иркутской области по вопросам местного значения по организации отдыха детей в каникулярное время на оплату стоимости набора продуктов питания в лагерях с дневным пребыванием детей, организованных органами местного самоуправления муниципальных образований Иркутской области (прилагается).

2. Настоящее постановление подлежит официальному опубликованию и распространяется на правоотношения, возникшие с 1 января 2016 года.

Первый заместитель Губернатора
Иркутской области – Председатель
Правительства Иркутской области
А.С. Битаров

УТВЕРЖДЕНО
постановлением Правительства
Иркутской области
от 15 февраля 2016 года № 78-пп

ПОЛОЖЕНИЕ О ПРЕДОСТАВЛЕНИИ И РАСХОДОВАНИИ СУБСИДИЙ МЕСТНЫМ БЮДЖЕТАМ ИЗ ОБЛАСТНОГО БЮДЖЕТА В ЦЕЛЯХ СОФИНАНСИРОВАНИЯ РАСХОДНЫХ ОБЯЗАТЕЛЬСТВ ОРГАНОВ МЕСТНОГО САМОУПРАВЛЕНИЯ МУНИЦИПАЛЬНЫХ ОБРАЗОВАНИЙ ИРКУТСКОЙ ОБЛАСТИ ПО ВОПРОСАМ МЕСТНОГО ЗНАЧЕНИЯ ПО ОРГАНИЗАЦИИ ОТДЫХА ДЕТЕЙ В КАНИКУЛЯРНОЕ ВРЕМЯ НА ОПЛАТУ СТОИМОСТИ НАБОРА ПРОДУКТОВ ПИТАНИЯ В ЛАГЕРЯХ С ДНЕВНЫМ ПРЕБЫВАНИЕМ ДЕТЕЙ, ОРГАНИЗОВАННЫХ ОРГАНАМИ МЕСТНОГО САМОУПРАВЛЕНИЯ МУНИЦИПАЛЬНЫХ ОБРАЗОВАНИЙ ИРКУТСКОЙ ОБЛАСТИ

1. Настоящее Положение устанавливает условия предоставления и расходования субсидий местным бюджетам из областного бюджета в целях софинансирования расходных обязательств органов местного самоуправления муниципальных образований Иркутской области по вопросам местного значения по организации отдыха детей в каникулярное время на оплату стоимости набора продуктов питания в лагерях с дневным пребыванием детей, организованных органами местного самоуправления муниципальных образований Иркутской области (далее соответственно – субсидии, органы местного самоуправления, муниципальные образования), критерии отбора муниципальных образований для предоставления субсидий, порядок предоставления субсидий.

2. Уполномоченным исполнительным органом государственной власти Иркутской области на предоставление субсидий является министерство социального развития, опеки и попечительства Иркутской области (далее – министерство).

Предоставление субсидий осуществляется министерством в пределах доведенных до него лимитов бюджетных обязательств.

3. Критерием отбора муниципальных образований для предоставления субсидий является наличие на территориях муниципальных образований лагерей с дневным пребыванием детей, организованных органами местного самоуправления.

4. Условием предоставления и расходования субсидий является наличие в местном бюджете бюджетных ассигнований на финансирование расходов, связанных с оплатой стоимости набора продуктов питания в лагерях с дневным пребыванием детей, организованных органами местного самоуправления.

5. Для получения субсидии органы местного самоуправления не позднее 20 числа месяца, предшествующего месяцу финансирования, представляют в министерство следующие документы:

1) заявка на предоставление субсидии по форме, утвержденной правовым актом министерства;

2) выписка из сводной бюджетной росписи местного бюджета, составленной в соответствии с утвержденным решением о местном бюджете на соответствующий финансовый год, подтверждающая включение в состав расходов местного бюджета бюджетных ассигнований на финансирование расходов, связанных с оплатой стоимости набора продуктов питания в лагерях с дневным пребыванием детей, организованных муниципальными образованиями.

6. Министерство в течение 5 рабочих дней со дня представления документов, указанных в пункте 5 настоящего Положения, принимает решение о предоставлении субсидий или об отказе в предоставлении субсидий.

7. Основаниями для отказа в предоставлении субсидий являются:

1) несоответствие муниципальных образований критерию отбора для предоставления субсидий и условию предоставления и расходования субсидий, установленными пунктами 3, 4 настоящего Положения;

2) несвоевременное и неполное представление документов, указанных в пункте 5 настоящего Положения.

8. Распределение субсидий осуществляется в соответствии с методикой распределения субсидий (прилагается).

Распределение субсидий между муниципальными образованиями устанавливается нормативным правовым актом Правительства Иркутской области.

9. В течение 5 рабочих дней со дня принятия решения о предоставлении субсидий между министерством и администрацией муниципального образования заключается соглашение о предоставлении субсидии по форме, утвержденной правовым актом министерства (далее – соглашение).

10. Министерство перечисляет субсидии в течение 30 рабочих дней со дня заключения соглашения на лицевой счет финансового органа муниципального образования.

11. Органы местного самоуправления в срок до 5 числа месяца, следующего за отчетным месяцем, представляют в министерство отчет о расходовании предоставленных субсидий местным бюджетам из областного бюджета в целях софинансирования расходных обязательств на оплату стоимости набора продуктов питания в лагерях с дневным пребыванием детей, организованных органами местного самоуправления, по форме (прилагается).

12. Министерство на основании отчетов о расходовании субсидий ежеквартально не позднее 20 календарных дней после окончания квартала формирует и направляет в министерство финансов Иркутской области сводный отчет о расходовании субсидий.

13. Ответственность за достоверность предоставляемых в министерство в соответствии с настоящим Положением сведений возлагается на органы местного самоуправления.

14. Остаток неиспользованных в текущем финансовом году субсидий подлежит возврату в доход областного бюджета в порядке, установленном бюджетным законодательством Российской Федерации.

В случае, если неиспользованный остаток субсидий не перечислен в доход областного бюджета, указанные средства подлежат взысканию в доход областного бюджета в порядке, определяемом министерством финансов Иркутской области.

15. Контроль за целевым использованием субсидий осуществляют в пределах своих полномочий министерство и иные уполномоченные органы.

Заместитель Председателя Правительства Иркутской области
В.Ф. Вобликова

Приложение 1
к Положению о предоставлении и расходовании субсидий местным бюджетам из областного бюджета в целях софинансирования расходных обязательств органов местного самоуправления муниципальных образований Иркутской области по вопросам местного значения по организации отдыха детей в каникулярное время на оплату стоимости набора продуктов питания в лагерях с дневным пребыванием детей, организованных органами местного самоуправления муниципальных образований Иркутской области

Методика распределения субсидий местным бюджетам из областного бюджета в целях софинансирования расходных обязательств органов местного самоуправления муниципальных образований Иркутской области по вопросам местного значения по организации отдыха детей в каникулярное время на оплату стоимости набора продуктов питания в лагерях с дневным пребыванием детей, организованных органами местного самоуправления муниципальных образований Иркутской области

Размер субсидии в целях софинансирования расходных обязательств на оплату стоимости набора продуктов питания в лагерях с дневным пребыванием детей, организованных органами местного самоуправления муниципальных образований Иркутской области (далее – органы местного самоуправления), i - му муниципальному образованию Иркутской области ($C_i^{нпп}$) рассчитывается по следующей формуле:

$$C_i^{нпп} = Ч_i \times Д \times К \times Н,$$

где:

$Ч_i$ - численность детей, подлежащих оздоровлению в организованных органами местного самоуправления оздоровительных лагерях с дневным пребыванием детей в i - м муниципальном образовании Иркутской области;

Д - средняя стоимость набора продуктов питания на одного ребенка в день в организованных органами местного самоуправления оздоровительных лагерях с дневным пребыванием детей:

в районах Крайнего Севера и приравненных к ним местностях Иркутской области – 125 рублей на одного ребенка в день;

в иных районах Иркутской области - 111 рублей на одного ребенка в день;

К - количество дней пребывания детей, в течение которых предоставляется питание;

Н - доля софинансирования расходов, связанных с оплатой стоимости набора продуктов питания для детей в организованных органами местного самоуправления оздоровительных лагерях с дневным пребыванием детей, за счет средств областного бюджета.

При этом для муниципальных образований Иркутской области в соответствии со статьей 136 Бюджетного кодекса Российской Федерации доля софинансирования расходов составляет:

1 группа (доля дотаций < 5% собственных доходов местного бюджета) - 80%;

2 группа (доля дотаций > 5% собственных доходов местного бюджета) - 85%;

3 группа (доля дотаций > 20% собственных доходов местного бюджета) - 90%;

4 группа (доля дотаций > 50% собственных доходов местного бюджета) - 95%.

Приложение 2
к Положению о предоставлении и расходовании субсидий местным бюджетам из областного бюджета в целях софинансирования расходных обязательств органов местного самоуправления муниципальных образований Иркутской области по вопросам местного значения по организации отдыха детей в каникулярное время на оплату стоимости набора продуктов питания в лагерях с дневным пребыванием детей, организованных органами местного самоуправления муниципальных образований Иркутской области

ОТЧЕТ О РАСХОДОВАНИИ СУБСИДИЙ МЕСТНЫМ БЮДЖЕТАМ ИЗ ОБЛАСТНОГО БЮДЖЕТА В ЦЕЛЯХ СОФИНАНСИРОВАНИЯ РАСХОДНЫХ ОБЯЗАТЕЛЬСТВ НА ОПЛАТУ СТОИМОСТИ НАБОРА ПРОДУКТОВ ПИТАНИЯ В ЛАГЕРЯХ С ДНЕВНЫМ ПРЕБЫВАНИЕМ ДЕТЕЙ, ОРГАНИЗОВАННЫХ ОРГАНАМИ МЕСТНОГО САМОУПРАВЛЕНИЯ МУНИЦИПАЛЬНЫХ ОБРАЗОВАНИЙ ИРКУТСКОЙ ОБЛАСТИ_____

(наименование муниципального образования)

ПО СОСТОЯНИЮ НА _____ 20_____ ГОДА

Предусмотрено средств, руб.			Поступило средств с начала года, руб.			Начислено расходов на оплату стоимости набора продуктов питания с начала года, руб.			Произведено расходов (кассовые расходы) с начала года, руб.			Остаток неиспользованных средств на конец отчетного периода, руб.		Задолженность на конец отчетного периода, руб.	
всего	в т.ч. за счет субсидий из областного бюджета	в т.ч. за счет местного бюджета	всего	в т.ч. за счет субсидий из областного бюджета	в т.ч. за счет местного бюджета	всего	в т.ч. за счет субсидий из областного бюджета	в т.ч. за счет местного бюджета	всего	в т.ч. за счет субсидий из областного бюджета	в т.ч. за счет местного бюджета	в т.ч. за счет субсидий из областного бюджета	в т.ч. за счет местного бюджета	в т.ч. за счет субсидий из областного бюджета	всего
1	2	3	4	5	6	7	8	9	10	11	12	13	14	15	16

Количество детей, подлежащих оздоровлению в лагерях с дневным пребыванием детей, чел.		Оздоровлено детей в лагерях с дневным пребыванием детей по состоянию на отчетную дату, чел.	
Всего	в. т.ч. за счет субсидий из областного бюджета	Всего	в. т.ч. за счет субсидий из областного бюджета

Руководитель уполномоченного органа _____ _____
(подпись) (расшифровка подписи)

Главный бухгалтер _____ _____
(подпись) (расшифровка подписи)

Исполнитель _____ _____
(подпись) (расшифровка подписи)

Тел.: (___) _____ М.П.

ПРАВИТЕЛЬСТВО ИРКУТСКОЙ ОБЛАСТИ

П О С Т А Н О В Л Е Н И Е

12 февраля 2016 года № 74-пп

Иркутск

О внесении изменений в Перечень государственных услуг исполнительных органов государственной власти Иркутской области, предоставление которых организуется по принципу «одного окна», в том числе на базе многофункциональных центров предоставления государственных и муниципальных услуг в Иркутской области

В соответствии с Федеральным законом от 27 июля 2010 года № 210-ФЗ «Об организации предоставления государственных и муниципальных услуг», руководствуясь частью 4 статьи 66, статьей 67 Устава Иркутской области, Правительство Иркутской области

П О С Т А Н О В Л Я Е Т:

1. Внести в Перечень государственных услуг исполнительных органов государственной власти Иркутской области, предоставление которых организуется по принципу «одного окна», в том числе на базе многофункциональных центров предоставления государственных и муниципальных услуг в Иркутской области, утвержденный постановлением Правительства Иркутской области от 17 июня 2013 года № 228-пп, следующие изменения:

1) пункт 1.43 признать утратившим силу;

2) пункт 1.45 изложить в следующей редакции:

«	1.45.	Предоставление единовременной выплаты при одновременном рождении двух и более детей семьям, среднедушевой доход которых ниже двукратной величины прожиточного минимума, установленной в целом по Иркутской области в расчете на душу населения »;

3) дополнить пунктом 1.57 следующего содержания:

«	1.57.	Дача согласия на осуществление обучающимся, достигшим возраста 14 лет, в свободное от учебы время ухода за ребенком-инвалидом в возрасте до 18 лет или инвалидом с детства I группы »;

4) в наименовании раздела 6 слова «Служба государственного жилищного и строительного надзора Иркутской области» заменить словами «Служба государственного строительного надзора Иркутской области»;

5) дополнить разделами 13, 14 следующего содержания:

«	13. Министерство строительства, дорожного хозяйства Иркутской области	
	13.1.	Выдача, продление срока действия, внесение изменений в разрешение на строительство и реконструкцию автомобильных дорог регионального или межмуниципального значения Иркутской области, а также частных автомобильных дорог, строительство и реконструкцию которых планируется осуществлять на территориях двух и более муниципальных образований (муниципальных районов, городских округов) Иркутской области
	14. Служба государственного жилищного надзора Иркутской области	
	14.1.	Лицензирование предпринимательской деятельности по управлению многоквартирными домами ».

2. Настоящее постановление подлежит официальному опубликованию.

Первый заместитель Губернатора Иркутской области – Председатель
Правительства Иркутской области
А.С. Битаров

МИНИСТЕРСТВО ЭКОНОМИЧЕСКОГО РАЗВИТИЯ ИРКУТСКОЙ ОБЛАСТИ

П Р И К А З

24 декабря 2015 года **№ 83-мпр**

Иркутск

О внесении изменения в ведомственный перечень государственных услуг и работ, оказываемых и выполняемых государственным учреждением, подведомственным министерству экономического развития Иркутской области

В соответствии с пунктом 3 Порядка формирования, ведения и утверждения ведомственных перечней государственных услуг и работ, оказываемых и выполняемых государственными учреждениями Иркутской области, установленного постановлением Правительства Иркутской области от 31 декабря 2010 года № 348-пп, руководствуясь статьей 21 Устава Иркутской области,

П Р И К А З Ы В А Ю:

1. Внести изменение в ведомственный перечень государственных услуг и работ, оказываемых и выполняемых государственным учреждением, подведомственным министерству экономического развития Иркутской области, утвержденный приказом министерства экономического развития Иркутской области от 19 августа 2015 года № 45-мпр, изложив его в новой редакции согласно приложению к настоящему приказу.

2. Настоящий приказ подлежит официальному опубликованию.

Министр экономического развития Иркутской области
О.В. Тетерина

Приложение
к приказу министерства экономического равзития Иркутской области
от 24 декабря 2015 года № 83-мпр
«УТВЕРЖДЕН
приказом министерства экономического развития Иркутской области от 2015 года №

ВЕДОМСТВЕННЫЙ ПЕРЕЧЕНЬ ГОСУДАРСТВЕННЫХ УСЛУГ И РАБОТ, ОКАЗЫВАЕМЫХ И ВЫПОЛНЯЕМЫХ ГОСУДАРСТВЕННЫМ УЧРЕЖДЕНИЕМ, ПОДВЕДОМСТВЕННЫМ МИНИСТЕРСТВУ ЭКОНОМИЧЕСКОГО РАЗВИТИЯ ИРКУТСКОЙ ОБЛАСТИ

№ п/п	Наименование государственной услуги (работы)	Код ОКВЭД	Наименование исполнительного органа государственной власти Иркутской области	Код уполномоченного органа в соответствии с реестром участников бюджетного процесса, а также юридических лиц, не являющихся участниками бюджетного процесса	Наименование государственного учреждения Иркутской области	Код бюджетного учреждения в соответствии с реестром участников бюджетного процесса, а также юридических лиц, не являющихся участниками бюджетного процесса	Содержание государственной услуги (работы)	Условия (формы) оказания государственной услуги (выполнения работы)	Вид деятельности государственного учреждения Иркутской области	Категории потребителей государственной услуги (работы)	Объем услуги (работы)		Качество услуги (работы)		Указание на бесплатность или платность государственной услуги (работы)	Реквизиты нормативных правовых актов, являющихся основанием для включения государственной услуги (работы) в ведомственный перечень или внесения изменений в него
											Наименование показателя	Единицы измерения	Наименование показателя	Единицы измерения		
Раздел 1. Услуги																
1.	Организация предоставления государственных и муниципальных услуг в многофункциональных центрах предоставления государственных и муниципальных услуг (далее - МФЦ)	75.11	Министерство экономического развития Иркутской области	25202340	Государственное автономное учреждение «Иркутский областной многофункциональный центр предоставления государсвтенных и муниципальных услуг»	25220754	Организация предоставления государственных и муниципальных услуг в МФЦ	Бумажная	МФЦ	Физические и юридические лица; органы государственной власти и местного самоуправления; иные	Количество окон приема заявителей в МФЦ	Единиц	Доля граждан, имеющих доступ к получению государственных и муниципальных услуг по принципу «одного окна» по месту пребывания, в том числе в МФЦ	Проценты	Бесплатная	Федеральный закон от 27 июля 2010 № 210-ФЗ «Об организации предоставления государственных и муниципальных услуг»; Указ Президента Российской Федерации от 7 мая 2012 № 601 «Об основных направлениях совершенствования системы государственного управления»
													Доля жалоб заявителей за отчетный период от общего количества заявителей, обратившихся за получением государственной или муниципальной услуги в МФЦ	Проценты		
													Среднее время ожидания в очереди при обращении в МФЦ	Минуты		
Раздел 2. Работы																
2.	Техническое сопровождение и эксплуатация, вывод из эксплуатации информационных систем и компонентов информационно-телекоммуникационной инфраструктуры	62.03, 62.09, 63.11, 61.10, 61.30	Министерство экономического развития Иркутской области	25202340	Государственное автономное учреждение «Иркутский областной многофункциональный центр предоставления государсвтенных и муниципальных услуг»	25220754	Компоненты инфраструктуры электронного правительства/ Техническая поддержка и обеспечение функционирования		Все виды учреждений	Органы государственной власти, органы местного самоуправления, государственные учреждения, муниципальные учреждения	Количество компонентов инфраструктуры электронного правительства	Единиц	Доступность компонентов инфраструктуры электронного правительства	Проценты	Бесплатная	Федеральный закон от 27 июля 2010 № 210-ФЗ «Об организации предоставления государственных и муниципальных услуг»; постановление Правительства Российской Федерации от 08 сентября 2010 № 697 «О единой системе межведомственного электронного взаимодействия»; приказ министерства экономического развития Иркутской области от 17 февраля 2014 № 8-мпр «Об утверждении Регламента подключения к региональной системе межведомственного электронного взаимодействия Иркутской области»
3.	Техническое сопровождение и эксплуатация, вывод из эксплуатации информационных систем и компонентов информационно-телекоммуникационной инфраструктуры	61.10, 61.30, 62.03, 62.09, 63.11	Министерство экономического развития Иркутской области	25202340	Государственное автономное учреждение «Иркутский областной многофункциональный центр предоставления государсвтенных и муниципальных услуг»	25220754	Информационная система обеспечения специальной деятельности/ Техническая поддержка и обеспечение функционирования		Все виды учреждений	Органы государственной власти	Количество ИС обеспечения специальной деятельности	Единиц	Доля технических работ, выполненных в установленные сроки	Проценты	Бесплатная	Федеральный закон от 27 июля 2006 № 149-ФЗ Об информации, информационных технологиях и о защите информации

Министр экономического развития Иркутской области
О.В. Тетерина

МИНИСТЕРСТВО ФИНАНСОВ ИРКУТСКОЙ ОБЛАСТИ

П Р И К А З

05 февраля 2016 года **№ 12н-мпр**

Иркутск

О внесении изменения в служебный распорядок министерства финансов Иркутской области

В соответствии со статьей 153 Трудового кодекса Российской Федерации, Федеральным законом от 27 июля 2004 года № 79-ФЗ «О государственной гражданской службе Российской Федерации», руководствуясь статьей 21 Устава Иркутской области, пунктами 8, 13 Положения о министерстве финансов Иркутской области, утвержденного постановлением Правительства Иркутской области от 23 декабря 2008 года № 120-пп,

ПРИКАЗЫВАЮ:

1. Внести в служебный распорядок министерства финансов Иркутской области, утвержденный приказом министерства финансов Иркутской области от 4 декабря 2012 года № 70н-мпр, изменение, дополнив пункт 35 абзацами следующего содержания:

«В исключительных случаях областные гражданские служащие в соответствии с трудовым законодательством могут быть привлечены к работе в выходные и нерабочие праздничные дни.

Оплата за работу в выходные или нерабочие праздничные дни определяется на основе размера денежного содержания (должностного оклада в соответствии с замещаемой должностью областной гражданской службы, оклада за классный чин, а также ежемесячных и иных дополнительных выплат):

- в размере не менее одинарной часовой ставки (части денежного содержания за час работы) сверх денежного содержания, если работа в выходной или нерабочий праздничный день производилась в пределах месячной нормы рабочего времени;

- в размере не менее двойной часовой ставки (части денежного содержания за час работы) сверх денежного содержания, если работа производилась сверх месячной нормы рабочего времени.

Часовая ставка (часть денежного содержания за час работы) определяется путем деления должностного оклада в соответствии с замещаемой должностью областной гражданской службы, оклада за классный чин и ежемесячных и иных дополнительных выплат на количество рабочих часов соответствующего месяца и умножения на количество отработанных часов в выходной день.

По желанию областного гражданского служащего, работавшего в выходной или нерабочий праздничный день, ему может быть предоставлен другой день отдыха. В этом случае работа в выходной или нерабочий праздничный день оплачивается в размере одинарной часовой ставки (части денежного содержания за час работы), а день отдыха оплате не подлежит.

Оплата за работу в выходные или нерабочие праздничные дни осуществляется в пределах фонда оплаты труда министерства.».

2. Настоящий приказ вступает в силу через десять календарных дней после дня его официального опубликования и распространяет свое действие на правоотношения, возникшие с 1 января 2016 года.

Министр финансов Иркутской области
Н.В. Бояринова

СЛУЖБА ГОСУДАРСТВЕННОГО ЖИЛИЩНОГО НАДЗОРА ИРКУТСКОЙ ОБЛАСТИ

П Р И К А З

19 января 2016 года № 003-спр

Иркутск

Об утверждении Административного регламента службы государственного жилищного надзора Иркутской области по предоставлению государственной услуги по лицензированию предпринимательской деятельности по управлению многоквартирными домами

В соответствии с главой 19 Жилищного кодекса Российской Федерации, статьями 12, 13 Федерального закона от 27 июля 2010 года № 210-ФЗ «Об организации предоставления государственных и муниципальных услуг», Правилами разработки и утверждения административных регламентов исполнения государственных функций исполнительными органами государственной власти Иркутской области, утвержденными постановлением Правительства Иркутской области от 1 августа 2011 года № 220-пп, руководствуясь пунктом 8 Положения о службе государственного жилищного надзора Иркутской области, утвержденного постановлением Правительства Иркутской области от 26 ноября 2014 года № 594-п, статьей 21 Устава Иркутской области,

П Р И К А З Ы В А Ю:

1. Утвердить Административный регламент службы государственного жилищного надзора Иркутской области по предоставлению государственной услуги по лицензированию предпринимательской деятельности по управлению многоквартирными домами (прилагается).

2. Признать утратившим силу:

приказ службы государственного жилищного и строительного надзора Иркутской области от 24 октября 2014 года № 032 - спр «Об утверждении Административного регламента службы государственного жилищного и строительного надзора Иркутской области по предоставлению государственной услуги по лицензированию предпринимательской деятельности по управлению многоквартирными домами».

3. Настоящий приказ вступает в силу по истечении 10 дней со дня его официального опубликования.

4. Контроль за исполнением настоящего приказа оставляю за собой.

Временно замещающая должность руководителя службы
И.В. Савинцева

Утвержден приказом службы государственного жилищного надзора Иркутской области от 19 января 2016 года № 003-спр

АДМИНИСТРАТИВНЫЙ РЕГЛАМЕНТ СЛУЖБЫ ГОСУДАРСТВЕННОГО ЖИЛИЩНОГО НАДЗОРА ИРКУТСКОЙ ОБЛАСТИ ПО ПРЕДОСТАВЛЕНИЮ ГОСУДАРСТВЕННОЙ УСЛУГИ ПО ЛИЦЕНЗИРОВАНИЮ ПРЕДПРИНИМАТЕЛЬСКОЙ ДЕЯТЕЛЬНОСТИ ПО УПРАВЛЕНИЮ МНОГОКВАРТИРНЫМИ ДОМАМИ

Раздел I. ОБЩИЕ ПОЛОЖЕНИЯ

Глава 1. ПРЕДМЕТ РЕГУЛИРОВАНИЯ АДМИНИСТРАТИВНОГО РЕГЛАМЕНТА

1. Административный регламент службы государственного жилищного надзора Иркутской области по предоставлению государственной услуги по лицензированию предпринимательской деятельности по управлению многоквартирными домами (далее - Административный регламент) определяет порядок и стандарт предоставления государственной услуги по лицензированию предпринимательской деятельности по управлению многоквартирными домами (далее - государственная услуга) службой государственного жилищного надзора Иркутской области (далее - Орган государственного жилищного надзора).

2. Лицензированию в рамках предоставления государственной услуги подлежит предпринимательская деятельность по управлению многоквартирными домами.

Глава 2. КРУГ ЗАЯВИТЕЛЕЙ

3. Заявителями на получение государственной услуги (далее - заявители) являются:

а) юридические лица и индивидуальные предприниматели, имеющие намерение осуществлять или осуществляющие предпринимательскую деятельность по управлению многоквартирными домами (далее соответственно - соискатель лицензии, лицензиат);

б) физические и юридические лица, имеющие намерение получить сведения о конкретной лицензии на осуществление предпринимательской деятельности по управлению многоквартирными домами в виде выписки из реестра лицензий и (или) иной информации по предоставлению государственной услуги.

4. Представителем заявителя может выступать уполномоченное им лицо на основании документов, подтверждающих предоставление ему соответствующих полномочий.

Глава 3. ТРЕБОВАНИЯ К ПОРЯДКУ ИНФОРМИРОВАНИЯ О ПРЕДОСТАВЛЕНИИ ГОСУДАРСТВЕННОЙ УСЛУГИ

5. Информирование о порядке предоставления государственной услуги осуществляется органом государственного жилищного надзора:

а) посредством размещения информации, в том числе о графике приема заявителей и номерах телефонов для справок (консультаций):

на официальном сайте Органа государственного жилищного надзора в сети Интернет: www.zhilnadzor.irkobl.ru (далее - официальный сайт Органа государственного жилищного надзора;

в региональной государственной информационной системе «Региональный портал государственных и муниципальных услуг Иркутской области» (электронный адрес в информационно-телекоммуникационной сети «Интернет» http://38.gosuslugi.ru);

на информационных стендах в помещении приемной Органа государственного жилищного надзора по работе с обращениями граждан;

б) по номерам телефонов для справок.

6. Информирование о порядке предоставления государственной услуги производится:

а) Органом государственного жилищного надзора по адресу: г. Иркутск, ул. Дзержинского, дом 36, литера А;

б) время работы Органа государственного жилищного надзора: в будние дни - с 9-00 часов до 18-00 часов.

Обеденный перерыв - с 13-00 часов до 14-00 часов.

Телефоны Органа государственного жилищного надзора для справок: 8(3952) 70-33-50.

Адрес электронной почты - E-mail: zhilN№adzor@govirk.ru.

Справочная служба Органа государственного жилищного надзора: 8(3952) 70-33-50.

7. В рамках информирования о предоставлении государственной услуги на информационных стендах, официальном сайте Органа государственного жилищного надзора, а также в региональной государственной информационной системе «Региональный портал государственных и муниципальных услуг Иркутской области» размещаются следующие материалы:

а) сведения о местонахождении, телефонах для справок и консультаций, адресах электронной почты Органа государственного жилищного надзора;

б) информация о порядке предоставления государственной услуги, в том числе информация о месте и часах приема соискателей лицензии, лицензиатов для целей личного предоставления ими документов, необходимых для предоставления государственной услуги;

в) текст настоящего Административного регламента;

г) сведения о нормативных правовых актах, в соответствии с которыми осуществляется предоставление государственной услуги;

д) формы заявлений и иных документов, необходимых для предоставления государственной услуги и представляемых заявителем, требования, предъявляемые к этим документам и их оформлению, включая образцы заполнения форм документов;

е) информация, необходимая для заполнения реквизитов распоряжения о переводе денежных средств для оплаты государственной пошлины, предусмотренная Правилами указания информации в реквизитах распоряжений о переводе денежных средств в уплату платежей в бюджетную систему Российской Федерации, утвержденными приказом Министерства финансов Российской Федерации от 12 ноября 2013 года № 107н «Об утверждении Правил указания информации в реквизитах распоряжений о переводе денежных средств в уплату платежей в бюджетную систему Российской Федерации» (зарегистрирован Министерством юстиции Российской Федерации 30 декабря 2013 года, регистрационный № 30913).

8. При размещении на официальном сайте Органа государственного жилищного надзора, в региональной государственной информационной системе «Региональный портал государственных и муниципальных услуг Иркутской области» заявлений и документов, необходимых для предоставления государственной услуги и представляемых соискателем лицензии, лицензиатом, обеспечивается возможность их копирования, заполнения и направления в Орган государственного жилищного надзора в форме электронного документа для целей получения государственной услуги в электронном виде.

9. Информация о поданных заявлениях, ходе рассмотрения документов и принятии решения лицензионной комиссией Иркутской области о предоставлении (отказе в предоставлении) лицензии на осуществление предпринимательской деятельности по управлению многоквартирными домами (далее - лицензия), переоформлении Органом государственного жилищного надзора (отказе в переоформлении) лицензии должна быть доступна заявителям и размещаться на официальном сайте Органа государственного жилищного надзора.

10. Сведения о ходе (этапе) принятия решения о предоставлении (отказе в предоставлении) лицензии, переоформлении (отказе в переоформлении) лицензии, проведения проверки соответствия соискателя лицензии (лицензиата) лицензионным требованиям при осуществлении предпринимательской деятельности по управлению многоквартирными домами размещаются на официальном сайте Органа государственного жилищного надзора: www.zhilnadzor.irkobl.ru и в региональной государственной информационной системе «Региональный портал государственных и муниципальных услуг Иркутской области» в порядке, установленном Правительством Иркутской области.

Информация, относящаяся к осуществлению предпринимательской деятельности по управлению многоквартирными домами, предусмотренная частями 1 и 2 статьи 21 Федерального закона от 4 мая 2011 года № 99-ФЗ «О лицензировании отдельных видов деятельности» (Собрание законодательства Российской Федерации, 2011, № 19, ст. 2716; № 30, ст. 4590; № 43, ст. 5971; № 48, ст. 6728; 2012, № 26, ст. 3446; № 31, ст. 4322; 2013, № 9, ст. 874; № 27, ст. 3477), размещается на официальном сайте Органа государственного жилищного надзора и (или) на информационных стендах в помещениях лицензирующего органа в течение 10 дней со дня:

а) официального опубликования нормативных правовых актов, устанавливающих обязательные требования к лицензированию предпринимательской деятельности по управлению многоквартирными домами;

б) принятия решения о предоставлении, прекращении действия лицензии, а также переоформлении лицензии;

в) получения сведений о ликвидации юридического лица или прекращении его деятельности в результате реорганизации, о прекращении физическим лицом деятельности в качестве индивидуального предпринимателя;

г) вступления в законную силу решения суда об аннулировании лицензии.

Раздел II. СТАНДАРТ ПРЕДОСТАВЛЕНИЯ ГОСУДАРСТВЕННОЙ УСЛУГИ

Глава 4. НАИМЕНОВАНИЕ ГОСУДАРСТВЕННОЙ УСЛУГИ

11. Государственная услуга по лицензированию предпринимательской деятельности по управлению многоквартирными домами, осуществляемой юридическими лицами и индивидуальными предпринимателями.

Глава 5. НАИМЕНОВАНИЕ ИСПОЛНИТЕЛЬНОГО ОРГАНА ГОСУДАРСТВЕННОЙ ВЛАСТИ ИРКУТСКОЙ ОБЛАСТИ, ПРЕДОСТАВЛЯЮЩЕГО ГОСУДАРСТВЕННУЮ УСЛУГУ

12. Государственная услуга предоставляется Органом государственного жилищного надзора Иркутской области.

13. Принятие решения о предоставлении (отказе в предоставлении) лицензии в соответствии с требованиями статьи 201 Жилищного кодекса Российской Федерации осуществляется лицензионной комиссией Иркутской области.

14. В предоставлении государственной услуги участвуют следующие федеральные органы исполнительной власти, обращение в которые необходимо для предоставления государственной услуги:

а) Федеральная налоговая служба (ФНС России);

б) Министерство внутренних дел Российской Федерации (МВД России);

в) Федеральное казначейство (Казначейство России).

Глава 6. ТРЕБОВАНИЕ К УСТАНОВЛЕНИЮ ЗАПРЕТА ТРЕБОВАТЬ ОТ ЗАЯВИТЕЛЯ ОСУЩЕСТВЛЕНИЯ ДЕЙСТВИЙ, В ТОМ ЧИСЛЕ СОГЛАСОВАНИЙ, НЕОБХОДИМЫХ ДЛЯ ПОЛУЧЕНИЯ ГОСУДАРСТВЕННОЙ УСЛУГИ И СВЯЗАННЫХ С ОБРАЩЕНИЕМ В ИНЫЕ ГОСУДАРСТВЕННЫЕ ОРГАНЫ

15. Орган государственного жилищного надзора не вправе требовать от заявителя осуществления действий, в том числе согласований, необходимых для получения государственной услуги и связанных с обращением в федеральные органы исполнительной власти, указанные в пункте 14 Административного регламента.

Глава 7. ОПИСАНИЕ РЕЗУЛЬТАТА ПРЕДОСТАВЛЕНИЯ ГОСУДАРСТВЕННОЙ УСЛУГИ

16. Результатами предоставления государственной услуги являются:

а) предоставление (отказ в предоставлении) лицензии;

б) переоформление (отказ в переоформлении) лицензии;

в) внесение сведений о соискателе лицензии, лицензиате в реестр лицензий;

г) выдача дубликата лицензии, копии лицензии;

д) предоставление сведений о конкретной лицензии в виде выписки из реестра лицензий, копии акта Органа государственного жилищного надзора о принятом решении либо справки об отсутствии запрашиваемых сведений.

е) решение о прекращении действия лицензии и аннулировании лицензии.

Глава 8. СРОК ПРЕДОСТАВЛЕНИЯ ГОСУДАРСТВЕННОЙ УСЛУГИ

17. Срок регистрации заявления заявителя:

Заявление и другие документы, поступившие от заявителя для получения государственной услуги, регистрируются в течение 1 рабочего дня с даты их поступления в Орган государственного жилищного надзора.

18. Срок предоставления государственной услуги:

а) рассмотрение заявления и других документов (сведений), подготовка материалов для лицензионной комиссии Иркутской области с рекомендацией о предоставлении лицензии (об отказе в предоставлении) - 30 (тридцать) рабочих дней со дня регистрации Органом государственного жилищного надзора надлежащим образом оформленного заявления о предоставлении лицензии и в полном объеме прилагаемых к нему документов (сведений), предусмотренных пунктом 20 настоящего Административного регламента;

б) принятие решения о предоставлении (об отказе в предоставлении) лицензии - 3 рабочих дня с даты поступления материалов, указанных в подпункте «а» пункта 19 настоящего Административного регламента;

в) принятие решения о переоформлении (об отказе в переоформлении) лицензии (реорганизации юридического лица в форме преобразования, изменения его наименования, адреса места нахождения, а также в случаях изменения места жительства, имени, фамилии и (в случае, если имеется) отчества индивидуального предпринимателя, реквизитов документа, удостоверяющего его личность, адресов мест осуществления юридическим лицом или индивидуальным предпринимателем лицензируемого вида деятельности) - 3 рабочих дня со дня поступления в Орган государственного жилищного надзора надлежащим образом оформленного заявления о переоформлении лицензии и в полном объеме прилагаемых к нему документов (сведений), предусмотренных пунктами 21 и 22 настоящего Административного регламента;

г) рассмотрение заявления о переоформлении лицензии и прилагаемых к нему документов, а также проверка достоверности содержащихся в указанном заявлении и прилагаемых к нему документах новых сведений — 10 рабочих дней со дня поступления в Орган государственного жилищного надзора надлежащим образом оформленного заявления о переоформлении лицензии и в полном объеме прилагаемых к нему документов (сведений);

д) выдача (направление) лицензии - 3 рабочих дня после дня подписания и регистрации лицензии в реестре лицензий;

е) предоставление дубликата лицензии - 3 рабочих дня с даты поступления в Орган государственного жилищного надзора заявления и документов, предусмотренных пунктами 26 - 27 настоящего Административного регламента;

ж) предоставление сведений о конкретной лицензии в виде выписки из реестра лицензий, копии акта Органа государственного жилищного надзора о принятом решении либо справки об отсутствии запрашиваемых сведений - 5 рабочих дней с даты поступления в Орган государственного жилищного надзора документа (заявления), предусмотренного пунктом 29 настоящего Административного регламента;

з) прекращение действия лицензии и аннулирование лицензии - в течение 5 рабочих дней со дня получения Органом государственного жилищного надзора вступившего в законную силу решения суда (выписки из вступившего в законную силу решения суда) об аннулировании лицензии.

Глава 9. ПЕРЕЧЕНЬ НОРМАТИВНЫХ ПРАВОВЫХ АКТОВ, РЕГУЛИРУЮЩИХ ОТНОШЕНИЯ, ВОЗНИКАЮЩИЕ В СВЯЗИ С ПРЕДОСТАВЛЕНИЕМ ГОСУДАРСТВЕННОЙ УСЛУГИ

19. Предоставление государственной услуги осуществляется в соответствии с:

1) Федеральным законом от 4 мая 2011 года № 99-ФЗ «О лицензировании отдельных видов деятельности»;

2) Жилищным кодексом Российской Федерации;

3) Федеральным законом от 6 апреля 2011 года № 63-ФЗ «Об электронной подписи»;

4) Федеральным законом от 26 декабря 2008 года № 294-ФЗ «О защите прав юридических лиц и индивидуальных предпринимателей при осуществлении государственного контроля (надзора) и муниципального контроля» (далее - Федеральный закон от 26 декабря 2008 года № 294-ФЗ);

5) Федеральным законом от 27 июля 2010 года № 210-ФЗ «Об организации предоставления государственных и муниципальных услуг»;

6) Федеральным законом от 9 февраля 2009 года № 8-ФЗ «Об обеспечении доступа к информации о деятельности государственных органов и органов местного самоуправления»;

7) Федеральным законом от 29 июня 2015 № 209-ФЗ «О внесении изменений в отдельные законодательные акты Российской Федерации в части введения возможности использования юридическими лицами типовых уставов»;

8)Федеральным законом от 13 июля 2015 N 263-ФЗ «О внесении изменений в отдельные законодательные акты Российской Федерации в части отмены ограничений на использование электронных документов при взаимодействии физических и юридических лиц с органами государственной власти и органами местного самоуправления»

9) Налоговым кодексом Российской Федерации (часть вторая) от 5 августа 2008 года № 117-ФЗ;

10) постановлением Правительства Российской Федерации от 26 февраля 2004 года № 110 «О совершенствовании процедур государственной регистрации и постановки на учет юридических лиц и индивидуальных предпринимателей»;

11) постановлением Правительства Российской Федерации от 21 ноября 2011 года № 957 «Об организации лицензирования отдельных видов деятельности»;

12) постановлением Правительства Российской Федерации от 6 октября 2011 года № 826 «Об утверждении типовой формы лицензии» (далее - постановление Правительства Российской Федерации от 6 октября 2011 года № 826);

13) постановлением Правительства Российской Федерации от 28.10.2014 № 1110 «О лицензировании предпринимательской деятельности по управлению многоквартирными домами»;

14) приказ Министерства строительства и жилищно-коммунального хозяйства Российской Федерации от 28.10.2014 года № 657/пр «Об утверждении методических рекомендаций по разработке административного регламента предоставления государственной услуги по лицензированию предпринимательской деятельности по управлению многоквартирными домами, административного регламента исполнения государственной функции по лицензионному контролю, форм документов, используемые при лицензировании предпринимательской деятельности по управлению многоквартирными домами»;

15) постановлением Правительства Иркутской области от 14 июня 2012 года № 344-пп «О мерах по переводу услуг в электронный вид» («Областная», № 65, 20.06.2012);

16) постановлением Правительства Иркутской области от 12 февраля 2013 года № 34-пп «О региональной государственной информационной системе, обеспечивающей предоставление в электронной форме государственных и муниципальных услуг (осуществление функций)»;

17) постановлением Правительства Иркутской области от 28 сентября 2012 года № 526-пп «Об утверждении Положения об особенностях подачи и рассмотрения жалоб на решения и действия (бездействие) исполнительных органов государственной власти Иркутской области и их должностных лиц, государственных гражданских служащих Иркутской области при предоставлении государственных услуг Иркутской области»;

18) распоряжением Правительства Иркутской области от 29 октября 2012 года № 502-рп «Об утверждении Перечня государственных услуг Иркутской области с элементами межведомственного взаимодействия»;

19) постановление Правительства Иркутской области от 26.11.2014 № 594-пп «О реорганизации службы государственного жилищного и строительного надзора Иркутской области».

Глава 10. ИСЧЕРПЫВАЮЩИЙ ПЕРЕЧЕНЬ ДОКУМЕНТОВ, НЕОБХОДИМЫХ В СООТВЕТСТВИИ С НОРМАТИВНЫМИ ПРАВОВЫМИ АКТАМИ ДЛЯ ПРЕДОСТАВЛЕНИЯ ГОСУДАРСТВЕННОЙ УСЛУГИ И УСЛУГ, КОТОРЫЕ ЯВЛЯЮТСЯ НЕОБХОДИМЫМИ И ОБЯЗАТЕЛЬНЫМИ ДЛЯ ПРЕДОСТАВЛЕНИЯ ГОСУДАРСТВЕННОЙ УСЛУГИ, ПОДЛЕЖАЩИХ ПРЕДСТАВЛЕНИЮ ЗАЯВИТЕЛЕМ

20. Для получения лицензии представляются следующие документы (сведения):

а) заявление о предоставлении лицензии в соответствии со статьей 13 Федерального закона от 4 мая 2011 года № 99-ФЗ;

б) копии учредительных документов заявителя;

в) копию квалификационного аттестата должностного лица соискателя лицензии;

г) копия приказа о назначении на должность должностного лица соискателя лицензии;

г) опись прилагаемых документов.

21. Для переоформления лицензии в случаях реорганизации юридического лица в форме преобразования представляются следующие документы (сведения):

а) заявление о переоформлении лицензии, в котором указываются новые сведения о лицензиате или его правопреемнике, предусмотренные частью 1 статьи 13 Федерального закона от 4 мая 2011 года № 99-ФЗ, и данные документа, подтверждающего факт внесения соответствующих изменений в Единый государственный реестр юридических лиц;

б) оригинал действующей лицензии;

в) опись прилагаемых документов.

22. Для переоформления лицензии в случаях изменения наименования юридического лица, адреса места его нахождения представляются следующие документы (сведения):

1) заявление о переоформлении лицензии, в котором указываются новые сведения о лицензиате и данные документа, подтверждающего факт внесения соответствующих изменений в Единый государственный реестр юридических лиц;

2) оригинал действующей лицензии;

3) опись прилагаемых документов.

23. Для прекращения действия лицензии в случае, предусмотренном пунктом 1 части 13 статьи 20 Федерального закона от 4 мая 2011 года № 99-ФЗ, представляется заявление о прекращении предпринимательской деятельности по управлению многоквартирными домами, в котором указывается дата, с которой фактически прекращена деятельность по управлению многоквартирными домами.

24. Для получения дубликата лицензии представляются следующие документы:

1) заявление о предоставлении дубликата лицензии, в котором указываются реквизиты документа, подтверждающего факт уплаты государственной пошлины за предоставление дубликата лицензии, либо иные сведения, подтверждающие факт уплаты указанной государственной пошлины;

2) испорченный бланк лицензии (в случае порчи лицензии).

25. Для получения сведений о конкретной лицензии из реестра лицензий представляется заявление в свободной форме о предоставлении таких сведений от физического лица или юридического лица.

26. Заявления и документы (копии документов), необходимые для получения или переоформления лицензии (дубликата лицензии, сведений из реестра лицензий), могут быть представлены заявителем на бумажном носителе и в форме электронного документа с использованием информационно-коммуникационных технологии, в том числе с использованием региональной государственной информационной системе «Региональный портал государственных и муниципальных услуг Иркутской области».

27. Использование электронной подписи при подаче в Орган государственного жилищного надзора заявления и прилагаемых к нему электронных документов осуществляется с момента создания соответствующей информационной и телекоммуникационной структуры.

Глава 11. ИСЧЕРПЫВАЮЩИЙ ПЕРЕЧЕНЬ ДОКУМЕНТОВ, НЕОБХОДИМЫХ В СООТВЕТСТВИИ С НОРМАТИВНЫМИ ПРАВОВЫМИ АКТАМИ ДЛЯ ПРЕДОСТАВЛЕНИЯ ГОСУДАРСТВЕННОЙ УСЛУГИ, КОТОРЫЕ НАХОДЯТСЯ В РАСПОРЯЖЕНИИ ГОСУДАРСТВЕННЫХ ОРГАНОВ, УЧАСТВУЮЩИХ В ПРЕДОСТАВЛЕНИИ ГОСУДАРСТВЕННОЙ УСЛУГИ, И КОТОРЫЕ ЗАЯВИТЕЛЬ ВПРАВЕ ПРЕДСТАВИТЬ

28. Для предоставления государственной услуги необходимы следующие документы (сведения), которые находятся в распоряжении:

1) ФНС России - сведения о заявителе, содержащиеся в Едином государственном реестре юридических лиц (государственный регистрационный номер записи о создании юридического лица, данные документа, подтверждающего факт внесения сведений о юридическом лице в Единый государственный реестр юридических лиц; идентификационный номер налогоплательщика и данные документа о постановке заявителя на учет в налоговом органе) или данные документа, подтверждающие факт внесения соответствующих изменений в реестр юридических лиц, а также сведения о заявителе, содержащиеся в реестре лиц, осуществляющих функции единоличного исполнительного органа лицензиата, лицензия которого аннулирована, а также лиц, на которых уставом или иными документами лицензиата возложена ответственность за соблюдение требований к обеспечению надлежащего содержания общего имущества в многоквартирном доме и в отношении которых применено административное наказание в виде дисквалификации, индивидуальных предпринимателей, лицензия которых аннулирована и (или) в отношении которых применено административное наказание в виде дисквалификации (далее - реестр дисквалифицированных лиц);

2) Министерство внутренних дел Российской Федерации - о наличии (отсутствии) неснятой или непогашенной судимости за преступления в сфере экономики, за преступления средней тяжести, тяжкие и особо тяжкие преступления в отношении должностного лица заявителя;

3) Казначейства России - сведения, подтверждающие уплату государственной пошлины за предоставление государственной услуги.

29. Заявитель вправе представить сведения, указанные в пункте 28 настоящего Административного регламента по собственной инициативе.

30. При предоставлении государственной услуги Орган государственного жилищного надзора не вправе требовать от заявителя:

1) представления документов и информации или осуществления действий, предоставление или осуществление которых не предусмотрено нормативными правовыми актами, регулирующими отношения, возникающие в связи с предоставлением государственной услуги;

2) представления документов и информации, которые в соответствии с нормативными правовыми актами Российской Федерации, нормативными правовыми актами Иркутской области и муниципальными правовыми актами муниципальных образований Иркутской области находятся в распоряжении государственных органов, предоставляющих государственную услугу, иных государственных органов, органов местного самоуправления муниципальных образований Иркутской области и (или) подведомственных государственным органам и органам местного самоуправления муниципальных образований Иркутской области, организаций, участвующих в предоставлении государственных или муниципальных услуг, за исключением документов, указанных в части 6 статьи 7 Федерального закона от 27 июля 2010 года № 210-ФЗ «Об организации предоставления государственных и муниципальных услуг».

Глава 12. ИСЧЕРПЫВАЮЩИЙ ПЕРЕЧЕНЬ ОСНОВАНИЙ ДЛЯ ОТКАЗА В ПРИЕМЕ ДОКУМЕНТОВ, НЕОБХОДИМЫХ ДЛЯ ПРЕДОСТАВЛЕНИЯ ГОСУДАРСТВЕННОЙ УСЛУГИ

31. Основания для отказа в приеме документов, необходимых для предоставления государственной услуги, не предусмотрены.

Глава 13. ИСЧЕРПЫВАЮЩИЙ ПЕРЕЧЕНЬ ОСНОВАНИЙ ДЛЯ ПРИОСТАНОВЛЕНИЯ ИЛИ ОТКАЗА В ПРЕДОСТАВЛЕНИИ ГОСУДАРСТВЕННОЙ УСЛУГИ

32. Основания для приостановления предоставления государственной услуги не предусмотрены.

33. Основания для отказа в предоставлении государственной услуги:

1) в предоставлении лицензии отказывается по следующим основаниям:

а) наличие в представленных заявителем заявлении о предоставлении лицензии и (или) других документах (сведениях) недостоверной или искаженной информации;

б) установленное в ходе проверки несоответствие заявителя лицензионным требованиям;

2) в переоформлении лицензии отказывается по следующим основаниям:

а) наличие в представленных заявителем заявлении о переоформлении лицензии и (или) других документах (сведениях) недостоверной или искаженной информации;

б) установленное в ходе проверки несоответствие заявителя лицензионным требованиям;

3) в выдаче дубликата лицензии, копии лицензии отказывается при обращении с заявлением лица, не являющегося заявителем, или не имеющего полномочий на совершение указанного действия;

4) в предоставлении информации из единого реестра лицензий отказывается в случае, если в интересах сохранения государственной или служебной тайны свободный доступ к таким сведениям в соответствии с законодательством Российской Федерации ограничен.

Глава 14. ПЕРЕЧЕНЬ УСЛУГ, КОТОРЫЕ ЯВЛЯЮТСЯ НЕОБХОДИМЫМИ И ОБЯЗАТЕЛЬНЫМИ ДЛЯ ПРЕДОСТАВЛЕНИЯ ГОСУДАРСТВЕННОЙ УСЛУГИ, В ТОМ ЧИСЛЕ СВЕДЕНИЯ О ДОКУМЕНТЕ (ДОКУМЕНТАХ), ВЫДАВАЕМОМ (ВЫДАВАЕМЫХ) ОРГАНИЗАЦИЯМИ, УЧАСТВУЮЩИМИ В ПРЕДОСТАВЛЕНИИ ГОСУДАРСТВЕННОЙ УСЛУГИ

34. В соответствии с Перечнем услуг, которые являются необходимыми и обязательными для предоставления государственных услуг исполнительными органами государственной власти Иркутской области и предоставляются организациями, участвующими в предоставлении государственных услуг исполнительными органами государственной власти Иркутской области, утвержденным постановлением Правительства Иркутской области от 30 декабря 2011 года № 423-пп, необходимые и обязательные услуги для предоставления государственной услуги отсутствуют.

Глава 15. ПОРЯДОК, РАЗМЕР И ОСНОВАНИЕ ВЗИМАНИЯ ГОСУДАРСТВЕННОЙ ПОШЛИНЫ ИЛИ ИНОЙ ПЛАТЫ, ВЗИМАЕМОЙ ЗА ПРЕДОСТАВЛЕНИЕ ГОСУДАРСТВЕННОЙ УСЛУГИ

35. Взимание с заявителя государственной пошлины за предоставление государственной услуги (предоставление лицензии, переоформление лицензии, выдача дубликата лицензии) осуществляется в размерах, установленных подпунктом 92 пункта 1 статьи 333.33 Налогового кодекса Российской Федерации.

36. Сведения о конкретной лицензии предоставляются физическим и юридическим лицам бесплатно в виде выписки из реестра лицензий либо копии акта о принятом решении, либо справки об отсутствии запрашиваемых сведений.

Глава 16. ПОРЯДОК, РАЗМЕР И ОСНОВАНИЯ ВЗИМАНИЯ ПЛАТЫ ЗА ПРЕДОСТАВЛЕНИЕ УСЛУГ, КОТОРЫЕ ЯВЛЯЮТСЯ НЕОБХОДИМЫМИ И ОБЯЗАТЕЛЬНЫМИ ДЛЯ ПРЕДОСТАВЛЕНИЯ ГОСУДАРСТВЕННОЙ УСЛУГИ, ВКЛЮЧАЯ ИНФОРМАЦИЮ О МЕТОДИКЕ РАСЧЕТА РАЗМЕРА ТАКОЙ ПЛАТЫ

37. Плата за получение документов в результате оказания услуг, которые являются необходимыми и обязательными для предоставления государственной услуги, не установлена.

Размер платы за получение документов в результате оказания услуг, которые являются необходимыми и обязательными для предоставления государственной услуги, не установлен.

Глава 17. МАКСИМАЛЬНЫЙ СРОК ОЖИДАНИЯ В ОЧЕРЕДИ ПРИ ПОДАЧЕ ЗАПРОСА О ПРЕДОСТАВЛЕНИИ ГОСУДАРСТВЕННОЙ УСЛУГИ И ПРИ ПОЛУЧЕНИИ РЕЗУЛЬТАТА ПРЕДОСТАВЛЕНИЯ УСЛУГИ

38. Максимальный срок ожидания в очереди при подаче соискателем лицензии (лицензиатом) заявления о предоставлении государственной услуги и (или) при получении результата государственной услуги не должен превышать 15 минут.

Глава 18. ТРЕБОВАНИЕ К ПОМЕЩЕНИЯМ, В КОТОРЫХ ПРЕДОСТАВЛЯЕТСЯ ГОСУДАРСТВЕННАЯ УСЛУГА, К МЕСТУ ОЖИДАНИЯ, ПРИЕМА ЗАЯВЛЕНИЙ, РАЗМЕЩЕНИЮ И ОФОРМЛЕНИЮ ВИЗУАЛЬНОЙ, ТЕКСТОВОЙ И МУЛЬТИМЕДИЙНОЙ ИНФОРМАЦИИ О ПОРЯДКЕ ПРЕДОСТАВЛЕНИЯ ТАКОЙ УСЛУГИ

39. Помещения, в которых предоставляется государственная услуга, должны соответствовать санитарно — эпидемиологическим правилам и нормативам.

Места для информирования, предназначенные для ознакомления заявителей с информационными материалами, оборудуются информационными стендами.

Места для ожидания на подачу или получение документов оборудуются стульями, скамьями.

Места для заполнения заявления оборудуются стульями, столами (стойками) и обеспечиваются образцами заявлений.

Кабинеты для приема заявителей должны быть оборудованы информационными табличками (вывесками) с указанием:

номера кабинета;

фамилии, имени, отчества и должности специалиста, осуществляющего предоставление государственной услуги.

Рабочие места специалистов, предоставляющих государственную услугу, оборудуются компьютерами и оргтехникой, позволяющими своевременно и в полном объеме получать справочную информацию вопросам предоставления государственной услуги и организовать предоставление государственной услуги в полном объеме.

40. Выдача заявителю лицензии или уведомления об отказе в выдаче лицензии (об отказе в переоформлении лицензии) осуществляется должностным лицом Органа государственного жилищного надзора, ответственным за прием и регистрацию документов, без предварительной записи в порядке очередности.

41. Вход и передвижение по помещениям, в которых осуществляется прием и выдача документов, необходимых для предоставления государственной услуги, не должны создавать затруднений для лиц с ограниченными возможностями.

Глава 20. ПОКАЗАТЕЛИ ДОСТУПНОСТИ И КАЧЕСТВА ГОСУДАРСТВЕННОЙ УСЛУГИ

42. Показателями доступности и качества государственной услуги являются:

а) открытый доступ для заявителей и других лиц к информации о порядке и сроках предоставления государственной услуги, порядке обжалования действий (бездействия) должностных лиц Органа государственного жилищного надзора;

б) соблюдение стандарта предоставления государственной услуги;

в) отсутствие жалоб заявителей на действия (бездействие) должностных лиц Органа государственного жилищного надзора при предоставлении государственной услуги;

г) оперативность вынесения решения в отношении рассматриваемого обращения;

д) полнота и актуальность информации о порядке предоставления государственной услуги;

е) предоставление возможности подачи заявления о предоставлении государственной услуги и других документов (содержащихся в них сведений), необходимых для предоставления государственной услуги, в форме электронного документа;

ж) предоставление возможности получения информации о ходе предоставления государственной услуги, в том числе с использованием информационно-коммуникационных технологий;

з) количество взаимодействий заявителя с должностными лицами при предоставлении государственной услуги и их продолжительность определены настоящим Административным регламентом.

43. В процессе предоставления государственной услуги заявитель взаимодействует с должностными лицами Органа государственного жилищного надзора:

а) при подаче заявления о предоставлении лицензии, других документов (сведений), указанных в пункте 21 настоящего Административного регламента, а также при направлении указанных документов и сведений через региональную государственную информационную систему «Региональный портал государственных и муниципальных услуг Иркутской области»;

б) при получении лицензии либо уведомления об отказе в ее предоставлении;

в) при подаче заявления и документов о выдаче дубликата лицензии, указанных в пункте 25 настоящего Административного регламента, а также при направлении указанных заявления и копий через региональную государственную информационную систему «Региональный портал государственных и муниципальных услуг Иркутской области»;

г) при получении дубликата лицензии;

д) при подаче заявления о переоформлении лицензии, других документов, указанных в пунктах 22, 23 настоящего Административного регламента, а также при направлении указанных документов через региональную государственную информационную систему «Региональный портал государственных и муниципальных услуг Иркутской области»;

е) при получении переоформленной лицензии либо уведомления об отказе в ее переоформлении;

ж) при подаче заявления о получении сведений о конкретной лицензии из реестра лицензий, указанного в пункте 26 настоящего Административного регламента, а также при направлении заявления через региональную государственную информационную систему «Региональный портал государственных и муниципальных услуг Иркутской области»;

з) при получении сведений о конкретной лицензии из реестра лицензий либо справки об отсутствии запрашиваемых сведений;

и) при подаче заявления о прекращении лицензируемого вида деятельности.

44. Рассмотрение документов, представляемых заявителем для получения лицензии, переоформления лицензии, дубликата лицензии с участием многофункциональных центров предоставления государственных и муниципальных услуг (далее - многофункциональный центр), осуществляется в порядке, установленном законодательством Российской Федерации об организации предоставления государственных и муниципальных услуг.

Раздел III. СОСТАВ, ПОСЛЕДОВАТЕЛЬНОСТЬ И СРОКИ ВЫПОЛНЕНИЯ АДМИНИСТРАТИВНЫХ ПРОЦЕДУР, ТРЕБОВАНИЯ К ПОРЯДКУ ИХ ВЫПОЛНЕНИЯ, В ТОМ ЧИСЛЕ ОСОБЕННОСТИ ВЫПОЛНЕНИЯ АДМИНИСТРАТИВНЫХ ПРОЦЕДУР В ЭЛЕКТРОННОЙ ФОРМЕ

Глава 21. СОСТАВ АДМИНИСТРАТИВНЫХ ПРОЦЕДУР В РАМКАХ ПРЕДОСТАВЛЕНИЯ ГОСУДАРСТВЕННОЙ УСЛУГИ

45. При предоставлении государственной услуги осуществляются следующие административные процедуры:

1) рассмотрение заявления, прилагаемых документов о предоставлении лицензии и принятие решения о предоставлении (об отказе в предоставлении) лицензии;

2) рассмотрение заявления, прилагаемых документов о переоформлении лицензии и принятие решения о переоформлении (об отказе в переоформлении) лицензии;

3) взаимодействие Органа государственного жилищного надзора Иркутской области с лицензионной комиссией Иркутской области, органами и организациями, в том числе с учетом межведомственного электронного взаимодействия путем формирования и направления межведомственных запросов в органы (организации), участвующие в предоставлении государственной услуги;

4) предоставление дубликата лицензии;

5) прекращение действия лицензии в связи с представлением лицензиатом заявления о прекращении предпринимательской деятельности по управлению многоквартирными домами;

6) предоставление сведений о конкретной лицензии в виде выписки из реестра выданных лицензий, копии акта Органа государственного жилищного надзора Иркутской области о принятом решении либо справки об отсутствии запрашиваемых сведений

46. Структура и взаимосвязь административных процедур, выполняемых при предоставлении государственной услуги, приведены в блок-схеме (Приложение 1 к настоящему Административному регламенту).

Глава 22. ПОССЛЕДОВАТЕЛЬНОСТЬ ВЫПОЛНЕНИЯ АДМИНИСТРАТИВНЫХ ПРОЦЕДУР ПРИ ПРЕДОСТАВЛЕНИИ ГОСУДАРСТВЕННОЙ УСЛУГИ РАССМОТРЕНИЕ ЗАЯВЛЕНИЯ, ДРУГИХ ДОКУМЕНТОВ О ПРЕДОСТАВЛЕНИИ ЛИЦЕНЗИИ И ПРИНЯТИЕ РЕШЕНИЯ О ПРЕДОСТАВЛЕНИИ (ОБ ОТКАЗЕ В ПРЕДОСТАВЛЕНИИ) ЛИЦЕНЗИИ

47. Административная процедура «Рассмотрение заявления, документов о предоставлении лицензии и принятие решения о предоставлении (об отказе в предоставлении) лицензии» осуществляется с момента поступления в Орган государственного жилищного надзора заявления и других документов, указанных в пункте 20 настоящего Административного регламента, в том числе с использованием региональной государственной информационной системы «Региональный портал государственных и муниципальных услуг Иркутской области».

48. Рассмотрение заявления и других документов (сведений), подготовка материалов для лицензионной комиссии Иркутской области с рекомендацией о предоставлении лицензии (об отказе в предоставлении) осуществляется в срок, предусмотренный подпунктом «а» пункта 18 настоящего Административного регламента.

49. Для получения лицензии соискатель лицензии представляет в Орган государственного жилищного надзора непосредственно или направляет заказным почтовым отправлением с уведомлением о вручении заявление и документы (сведения), предусмотренные пунктом 20 настоящего Административного регламента, или направляет их с использованием региональной государственной информационной системы «Региональный портал государственных и муниципальных услуг Иркутской области» (Приложение 2 к настоящему Административному регламенту).

50. Заявление и другие документы (в том числе представленные в форме электронного документа) принимаются должностными лицами Органа государственного жилищного надзора по описи.

Копия описи с отметкой о дате приема указанных заявления и документов в день приема вручается должностным лицом Органа государственного жилищного надзора, ответственным за прием и регистрацию документов, соискателю лицензии или направляется ему заказным почтовым отправлением с уведомлением о вручении.

51. В случае, если в заявлении о предоставлении лицензии соискатель лицензии указал просьбу о направлении ему в электронной форме информации по вопросам лицензирования, указанная копия описи направляется ему в электронной форме.

52. Документы (в том числе представленные в форме электронного документа), поступившие от соискателя лицензии, регистрируются Органом государственного жилищного надзора в течение 1 рабочего дня с даты их получения.

53. Все документы о предоставлении лицензии при представлении их в Орган государственного жилищного надзора с использованием информационно-коммуникационных технологий (в электронной форме), в том числе с использованием региональной государственной информационной системы «Региональный портал государственных и муниципальных услуг Иркутской области», должны быть заверены в порядке, установленном законодательством Российской Федерации, регулирующим отношения в области электронного документооборота.

54. Контроль ведения учета поступивших в Орган государственного жилищного надзора документов осуществляет начальник отдела Органа государственного жилищного надзора, осуществляющего лицензирование предпринимательской деятельности по управлению многоквартирными домами.

55. Начальник отдела Органа государственного жилищного надзора в течение 1 рабочего дня с даты регистрации поступивших в Орган государственного жилищного надзора заявления и документов от соискателя лицензии назначает из числа должностных лиц отдела ответственного исполнителя по рассмотрению документов, представленных соискателем лицензии для получения лицензии (далее - ответственный исполнитель).

Фамилия, имя и отчество (последнее - при наличии) ответственного исполнителя, его должность и номер телефона должны быть сообщены соискателю лицензии по его письменному или устному обращению, а также посредством информационно-коммуникационных технологий, в том числе с использованием региональной государственной информационной системы «Региональный портал государственных и муниципальных услуг Иркутской области».

56. При получении Органом государственного жилищного надзора заявления о предоставлении лицензии, оформленного с нарушением требований, указанных в подпункте «а» в пункта 20 настоящего Административного регламента, ответственный исполнитель в течение 3 рабочих дней со дня их приема вручает соискателю лицензии уведомление о необходимости устранения в тридцатидневный срок выявленных нарушений (далее - уведомление об устранении нарушений) или направляет такое уведомление заказным почтовым отправлением с уведомлением о вручении.

Тридцатидневный срок устранения выявленных нарушений исчисляется ответственным исполнителем с даты документального подтверждения в получении данного уведомления соискателем лицензии.

57. В случае непредставления соискателем лицензии в тридцатидневный срок надлежащим образом оформленного заявления о предоставлении лицензии и в полном объеме документов (сведений), указанных в пункте 20 настоящего Административного регламента, ответственный исполнитель в течение 3 рабочих дней вручает соискателю лицензии уведомление о возврате заявления и прилагаемых к нему документов с мотивированным обоснованием причин возврата или направляет его заказным почтовым отправлением с уведомлением о вручении.

58. В случае представления надлежащим образом оформленного заявления о предоставлении лицензии и в полном объеме других документов (сведений) в соответствии с требованиями, указанными в пункте 20 настоящего Административного регламента, либо устранения нарушений, указанных в уведомлении об устранении нарушений, ответственный исполнитель в течение 3 рабочих дней со дня приема заявления и документов информирует соискателя лицензии, в том числе посредством информационно-коммуникационных технологий, об их принятии Органом государственного жилищного надзора к рассмотрению, а также готовит проект правового акта о проведении внеплановой документарной проверки.

59. Правовой акт Органа государственного жилищного надзора о проведении внеплановой документарной проверки на предмет соответствия соискателя лицензии лицензионным требованиям, согласованный с начальником отдела Органа государственного жилищного надзора, осуществляющего лицензирование предпринимательской деятельности по управлению многоквартирными домами, подписывается руководителем Органа государственного жилищного надзора.

60. Ответственный исполнитель в течение 14 рабочих дней со дня поступления в лицензирующий орган надлежащим образом оформленного заявления о предоставлении лицензии и документов, указанных в пункте 20 настоящего Административного регламента, осуществляет проверку полноты и достоверности представленных в них сведений, с целью оценки:

а) согласованности информации между отдельными документами, указанными в пункте 20 настоящего Административного регламента;

б) соответствия сведениям о соискателе лицензии, полученным Органом государственного жилищного надзора путем межведомственного информационного взаимодействия:

от ФНС России - сведения о соискателе лицензии, содержащиеся в Едином государственном реестре юридических лиц (государственный регистрационный номер записи о создании юридического лица, данные документа, подтверждающего факт внесения сведений о юридическом лице в Единый государственный реестр юридических лиц; идентификационный номер налогоплательщика и данные документа о постановке соискателя лицензии на учет в налоговом органе), а также сведений из реестра дисквалифицированных лиц;

от МВД России - о наличии (отсутствии) неснятой или непогашенной судимости за преступления в сфере экономики, за преступления средней тяжести, тяжкие и особо тяжкие преступления;

от Казначейства России - сведения об уплате государственной пошлины за предоставление лицензии.

61. Внеплановая документарная проверка соискателя лицензии проводится в срок, не превышающий 16 рабочих дней с даты подписания соответствующего правового акта и не позднее 21 рабочего дня со дня поступления в лицензирующий орган надлежащим образом оформленного заявления и документов о предоставлении лицензии без согласования в установленном порядке с органами прокуратуры.

62. При проведении внеплановой документарной проверки соответствия соискателя лицензии лицензионным требованиям проверке подлежат:

а) регистрация соискателя лицензии в качестве юридического лица или индивидуального предпринимателя на территории Российской Федерации;

б) наличие у руководителя соискателя лицензии или представителя организации, уполномоченного на осуществление текущего управления юридическим лицом в соответствии с заключенным договором, действующего квалификационного аттестата;

в) отсутствие у должностного лица соискателя лицензии неснятой или непогашенной судимости за преступления в сфере экономики, за преступления средней тяжести, тяжкие и особо тяжкие преступления;

г) отсутствие сведений о должностном лице соискателя лицензии в реестре дисквалифицированных лиц;

д) отсутствие в сводном федеральном реестре лицензий на осуществление деятельности по управлению многоквартирными домами информации об аннулировании лицензии на осуществление деятельности по управлению многоквартирными домами, ранее выданной соискателю лицензии;

е) соблюдение соискателем лицензии требований к раскрытию информации, установленных частью 10 статьи 161 Жилищного кодекса Российской Федерации.

63. В течение 4 рабочих дней с даты завершения внеплановой документарной проверки соискателя лицензии ответственный исполнитель с учетом результатов проверки полноты и достоверности представленных сведений и внеплановой выездной проверки готовит материалы для лицензионной комиссии Иркутской области с рекомендацией:

а) о предоставлении лицензии - в случае отсутствия оснований, установленных пунктом 33 настоящего Административного регламента;

б) об отказе в предоставлении лицензии - в случае наличия оснований, установленных пунктом 33 настоящего Административного регламента.

64. Материалы и рекомендация Органа государственного жилищного надзора, заявление и прилагаемые к нему документы для предоставления лицензии направляются в лицензионную комиссию Иркутской области в течение 3 рабочих дней, но не позднее 30 рабочих дней с даты регистрации поступивших от соискателя лицензии надлежащим образом оформленного заявления и других документов о предоставлении лицензии с целью принятия решения о предоставлении лицензии либо об отказе в предоставлении лицензии. Лицензионная комиссия Иркутской области рассматривает направленные Органом государственного жилищного надзора материалы и выносит решение в соответствии с положением о ее деятельности, но не позднее 10 рабочих дней с даты поступления указанных материалов. Решение лицензионной комиссии Иркутской области направляется в Орган государственного жилищного надзора в течение 3 рабочих дней со дня его принятия.

65. Правовой акт органа государственного жилищного надзора о предоставлении лицензии издается в течение 3 рабочих дней со дня получения решения лицензионной комиссии. Правовой акт Органа государственного жилищного надзора о предоставлении лицензии и лицензия одновременно подписываются руководителем Органа государственного жилищного надзора и регистрируются в реестре лицензий.

66. Правовой акт Органа государственного жилищного надзора о предоставлении лицензии и лицензия должны содержать:

а) наименование лицензирующего органа - Орган государственного жилищного надзора;

б) полное и (в случае, если имеется) сокращенное наименование, в том числе фирменное наименование, организационно-правовую форму юридического лица, адрес его места нахождения, адреса мест осуществления лицензируемого вида деятельности, государственный регистрационный номер записи о создании юридического лица;

в) идентификационный номер налогоплательщика;

г) лицензируемый вид деятельности - предпринимательская деятельность по управлению многоквартирными домами;

д) номер и дату регистрации лицензии;

е) номер и дату правового акта.

67. Лицензия оформляется на бланке Органа государственного жилищного надзора, являющемся документом строгой отчетности и защищенным от подделок полиграфической продукцией, по форме, утвержденной Минстроем России.

68. Лицензия может быть также оформлена в форме электронного документа в порядке, установленном законодательством Российской Федерации, регулирующим отношения в области электронного документооборота.

69. В течение 3 рабочих дней после дня подписания и регистрации лицензии ответственный исполнитель вручает лицензию заявителю (уполномоченному лицу на основании доверенности, оформленной в соответствии с требованиями законодательства Российской Федерации) под роспись или направляет лицензиату заказным почтовым отправлением с уведомлением о вручении, а также уведомляет об этом лицензиата через средства связи и путем размещения соответствующей информации на официальном сайте Органа государственного жилищного надзора www.zhilnadzor.irkobl.ru.

70. В случае подготовки рекомендации лицензионной комиссии Иркутской области об отказе в предоставлении лицензии ответственному исполнителю необходимо указать мотивированное обоснование причин отказа со ссылкой на конкретные положения нормативных правовых актов и иных документов, являющихся основанием такого отказа, или, если причиной отказа является установленное в ходе проверки несоответствие соискателя лицензии лицензионным требованиям, реквизиты акта проверки соискателя лицензии. Рассмотрение материалов и принятие решения об отказе в выдаче лицензии осуществляется лицензионной комиссией Иркутской области в сроки, установленные пунктом 64 настоящего Административного регламента.

71. Правовой акт органа государственного жилищного надзора об отказе в предоставлении лицензии издается в течение 3 рабочих дней со дня получения решения лицензионной комиссии. В течение 3 рабочих дней со дня подписания правового акта Органа государственного жилищного надзора об отказе в предоставлении лицензии (далее - уведомление об отказе) ответственный исполнитель вручает соискателю лицензии уведомление об отказе в предоставлении лицензии или направляет его заказным почтовым отправлением с уведомлением о вручении. В уведомлении об отказе указываются мотивированные обоснования причин отказа со ссылкой на конкретные положения нормативных правовых актов и иных документов, являющихся основанием такого отказа. Если причиной отказа является установленное в ходе внеплановой выездной проверки на соответствие соискателя лицензии лицензионным требованиям, указываются реквизиты акта проверки. Уведомление об отказе может быть также направлено соискателю лицензии посредством информационно-коммуникационных технологий.

72. Уведомление об отказе подписывается руководителем Органа государственного жилищного надзора.

73. По окончании процедуры лицензирования в течение 5 (пяти) рабочих дней со дня вручения (получения) лицензии ответственный исполнитель формирует лицензионное дело из следующих документов:

а) заявление соискателя лицензии о предоставлении лицензии, заявление лицензиата и прилагаемые к соответствующему заявлению документы;

б) правовые акты Органа государственного жилищного надзора о предоставлении лицензии, об отказе в предоставлении лицензии, о переоформлении лицензии, об отказе в переоформлении лицензии, о приостановлении, возобновлении и прекращении действия лицензии;

в) правовые акты Органа государственного жилищного надзора о назначении проверок соискателя лицензии, лицензиата, копии актов проверок, предписаний об устранении выявленных нарушений лицензионных требований, протоколов об административных правонарушениях, постановлений о назначении административных наказаний и других, связанных с осуществлением лицензионного контроля, документов;

г) копии уведомлений и других, связанных с осуществлением лицензирования, документов.

д) выписки из решений суда об аннулировании лицензии (при наличии);

е) копия подписанной и зарегистрированной лицензии;

В случае представления соискателем лицензии (лицензиатом) заявления и других документов (сведений), предусмотренных пунктами 26, 27 настоящего Административного регламента, в форме электронного документа лицензирующий орган формирует и ведет лицензионные дела в электронном виде.

74. Лицензионное дело независимо от того, предоставлена заявителю лицензия или ему отказано в предоставлении лицензии, подлежит хранению бессрочно в Органе государственного жилищного надзора с соблюдением требований по обеспечению конфиденциальности информации.

Глава 23. РАССМОТРЕНИЕ ЗАЯВЛЕНИЯ, ДРУГИХ ДОКУМЕНТОВ О ПЕРЕОФОРМЛЕНИИ ЛИЦЕНЗИИ И ПРИНЯТИЕ РЕШЕНИЯ О ПЕРЕОФОРМЛЕНИИ (ОБ ОТКАЗЕ В ПЕРЕОФОРМЛЕНИИ) ЛИЦЕНЗИИ

75. Административная процедура «Рассмотрение заявления, документов о переоформлении лицензии и принятие решения о переоформлении (об отказе в переоформлении) лицензии» осуществляется в связи с поступлением от лицензиата, имеющего лицензию, или его правопреемника заявления о переоформлении лицензии и документов (сведений), предусмотренных пунктами 21, 22 настоящего Административного регламента в соответствии с блок-схемой исполнения административной процедуры (Приложение 3 к настоящему Административному регламенту).

76. Заявление о переоформлении лицензии подается в случаях реорганизации юридического лица в форме преобразования, изменения его наименования, адреса места нахождения, адресов мест осуществления юридическим лицом лицензируемого вида деятельности, перечня выполняемых работ, оказываемых услуг, составляющих лицензируемый вид деятельности.

В случае реорганизации юридического лица в форме преобразования заявление о переоформлении лицензии и другие документы (сведения) представляются в Орган государственного жилищного надзора не позднее чем через 15 рабочих дней со дня внесения соответствующих изменений в Единый государственный реестр юридических лиц.

77. В случае реорганизации юридических лиц в форме слияния переоформление лицензии допускается только при условии наличия у каждого участвующего в слиянии юридического лица на дату государственной регистрации правопреемника реорганизованных юридических лиц лицензии на осуществление предпринимательской деятельности по управлению многоквартирными домами.

Для переоформления лицензии лицензиат, его правопреемник или иное предусмотренное федеральным законом лицо представляет в лицензирующий орган, предоставивший лицензию, либо направляет заказным почтовым отправлением с уведомлением о вручении заявление о переоформлении лицензии, оригинал действующей лицензии и документ, подтверждающий уплату государственной пошлины за переоформление лицензии.

78. Для переоформления лицензии лицензиат или его правопреемник представляет в Орган государственного жилищного надзора непосредственно или направляет заказным почтовым отправлением с уведомлением о вручении заявление и документы, предусмотренные пунктами 21, 22 настоящего Административного регламента, а также посредством информационно-коммуникационных технологий, в том числе с использованием региональной государственной информационной системы «Региональный портал государственных и муниципальных услуг Иркутской области».

79. Заявление и документы о переоформлении лицензии принимаются должностным лицом Органа государственного жилищного надзора по описи. Копия описи с отметкой о дате приема указанных заявления и других документов в день приема вручается должностным лицом Органа государственного жилищного надзора, ответственным за прием и регистрацию документов, лицензиату или направляется ему заказным почтовым отправлением с уведомлением о вручении.

80. В случае, если в заявлении о переоформлении лицензии соискатель лицензии указал просьбу о направлении ему в электронной форме информации по вопросам лицензирования, указанная копия описи направляется ему в электронной форме.

81. Документы (в том числе представленные в форме электронного документа), поступившие от лицензиата, регистрируются Органом государственного жилищного надзора в течение 1 рабочего дня с даты их получения.

Контроль ведения учета поступивших документов осуществляет начальник отдела Органа государственного жилищного надзора, осуществляющего лицензирование предпринимательской деятельности по управлению многоквартирными домами.

82. Документы, представляемые в Орган государственного жилищного надзора с использованием информационно-коммуникационных технологий (в электронной форме), в том числе с использованием региональной государственной информационной системы «Региональный портал государственных и муниципальных услуг Иркутской области», должны быть заверены в порядке, установленном законодательством Российской Федерации, регулирующим отношения в области электронного документооборота.

83. При переоформлении лицензии не допускается требовать от заявителя представления каких-либо документов, кроме предусмотренных пунктами 21, 22 настоящего Административного регламента.

84. Рассмотрение документов и принятие решения о переоформлении лицензии осуществляется в срок, предусмотренный подпунктом «в» пункта 18 настоящего Административного регламента, (при получении заявления о переоформлении лицензии и других документов, указанных в пунктах 22, 23 настоящего Административного регламента).

85. В отношении лицензиата, представившего заявление о переоформлении лицензии, проводится проверка полноты и достоверности представленных сведений в рамках положений Федерального закона от 26 декабря 2008 года № 294-ФЗ «О защите прав юридических лиц и индивидуальных предпринимателей при осуществлении государственного контроля (надзора) и муниципального контроля».

86. Начальник отдела Органа государственного жилищного надзора, осуществляющего лицензирование предпринимательской деятельности по управлению многоквартирными домами, в течение 1 рабочего с даты регистрации поступивших в Орган государственного жилищного надзора заявления и документов о переоформлении лицензии назначает из числа должностных лиц отдела ответственного исполнителя по рассмотрению документов, представленных лицензиатом для переоформления лицензии (далее - ответственный исполнитель).

87. Фамилия, имя и отчество (последнее - при наличии) ответственного исполнителя переоформления лицензии, его должность и номер телефона должны быть сообщены лицензиату по его письменному или устному обращению, а также посредством информационно-коммуникационных технологий, в том числе с использованием региональной государственной информационной системы «Региональный портал государственных и муниципальных услуг Иркутской области».

88. При получении Органом государственного жилищного надзора заявления о переоформлении лицензии в случаях реорганизации юридического лица в форме преобразования, изменения его наименования, адреса места нахождения, оформленного с нарушением требований, указанных в пунктах 21, 22 настоящего Административного регламента, и (или) не в полном объеме прилагаемых к нему документов ответственный исполнитель в течение 3 рабочих дней со дня приема заявления вручает лицензиату уведомление об устранении нарушений в тридцатидневный срок выявленных нарушений или направляет такое уведомление заказным почтовым отправлением с уведомлением о вручении.

Ответственным исполнителем тридцатидневный срок устранения выявленных нарушений исчисляется с даты документального подтверждения в получении данного уведомления лицензиатом.

89. В случае непредставления лицензиатом в тридцатидневный срок надлежащим образом оформленного заявления о переоформлении лицензии и (или) не в полном объеме других документов (сведений), указанных в пунктах 21, 22 настоящего Административного регламента, ответственный исполнитель в течение 3 рабочих дней вручает лицензиату уведомление о возврате заявления и прилагаемых к нему документов с мотивированным обоснованием причин возврата или направляет заказным почтовым отправлением с уведомлением о вручении или в случае, если в заявлении о предоставлении лицензии соискатель лицензии указал просьбу о направлении ему в электронной форме информации по вопросам лицензирования, указанное уведомление направляется ему в электронной форме.

90. В случае представления надлежащим образом оформленного заявления о переоформлении лицензии и в полном объеме других документов (сведений), указанных в пунктах 21, 22 настоящего Административного регламента, либо устранения нарушений, указанных в пункте 88 настоящего Административного регламента, ответственный исполнитель в течение 3 рабочих дней со дня приема указанных заявления и документов информирует лицензиата, в том числе посредством информационно-коммуникационных технологий, о принятии их Органом государственного жилищного надзора к рассмотрению заявления и других документов.

91. Ответственный исполнитель в течение 2 рабочих дней, но не позднее 5 рабочих дней со дня поступления в лицензирующий орган надлежащим образом оформленного заявления о переоформлении лицензии осуществляет проверку полноты и достоверности представленных сведений с учетом сведений о лицензиате, имеющихся в лицензионном деле, с целью определения:

1) наличия оснований для переоформления лицензии;

2) полноты и достоверности представленных в заявлении сведений и сопоставляет их с данными, получаемыми Органом государственного жилищного надзора путем межведомственного информационного взаимодействия:

а) от ФНС России - сведения о лицензиате, содержащиеся в Едином государственном реестре юридических лиц (государственный регистрационный номер записи о создании юридического лица, данные документа, подтверждающего факт внесения сведений о юридическом лице в Единый государственный реестр юридических лиц; идентификационный номер налогоплательщика и данные документа о постановке соискателя лицензии на учет в налоговом органе), сведений из реестра дисквалифицированных лиц;

б) от Казначейства России - сведения об уплате государственной пошлины за переоформление лицензии.

92. По результатам проверки полноты и достоверности представленных сведений ответственный исполнитель составляет акт.

93. В течение 2 рабочих дней с даты завершения проверки полноты и достоверности сведений, представленных лицензиатом, ответственный исполнитель готовит проект правового акта о переоформлении лицензии (об отказе в переоформлении лицензии).

94. Проект правового акта, заявление и документы для переоформления лицензии рассматриваются руководителем Органа государственного жилищного надзора в течение 2 рабочих дней, но не позднее 9 рабочих дней с даты регистрации поступивших от лицензиата надлежащим образом оформленного заявления о переоформлении лицензии с целью принятия решения о переоформлении лицензии либо об отказе в переоформлении лицензии.

95. Правовой акт Органа государственного жилищного надзора о переоформлении лицензии и лицензия одновременно подписываются руководителем Органа государственного жилищного надзора и регистрируются в реестре лицензий.

96. Правовой акт Органа государственного жилищного надзора о переоформлении лицензии и лицензия должны содержать:

а) наименование лицензирующего органа - Орган государственного жилищного надзора;

б) полное и (в случае, если имеется) сокращенное наименование, в том числе фирменное наименование, и организационно-правовую форму юридического лица, адрес его места нахождения, государственный регистрационный номер записи о создании юридического лица;

в) идентификационный номер налогоплательщика;

г) лицензируемый вид деятельности - предпринимательская деятельность по управлению многоквартирными домами;

д) номер и дату регистрации лицензии;

е) номер и дату правового акта.

97. В течение 3 рабочих дней после дня подписания и регистрации лицензии ответственный исполнитель вручает лицензию заявителю (уполномоченному лицу на основании доверенности, оформленной в соответствии с требованиями законодательства Российской Федерации) под роспись или направляет лицензиату заказным почтовым отправлением с уведомлением о вручении, а также

уведомляет об этом лицензиата через средства связи и путем размещения соответствующей информации на официальном сайте Органа государственного жилищного надзора.

98. Лицензия оформляется на бланке Органа государственного жилищного надзора, являющемся документом строгой отчетности и защищенном от подделок полиграфической продукцией.

99. Лицензия может быть также оформлена в форме электронного документа в порядке, установленном законодательством Российской Федерации, регулирующим отношения в области электронного документооборота.

100. В случае подготовки проекта правового акта Органа государственного жилищного надзора об отказе в переоформлении лицензии ответственному исполнителю необходимо указать мотивированное обоснование причин отказа со ссылкой на конкретные положения нормативных правовых актов и иных документов, являющихся основанием такого отказа.

101. В течение 3 рабочих дней со дня подписания правового акта Органа государственного жилищного надзора об отказе в переоформлении лицензии ответственный исполнитель вручает лицензиату уведомление об отказе в переоформлении лицензии или направляет его заказным почтовым отправлением с уведомлением о вручении. В уведомлении об отказе указываются мотивированные обоснования причин отказа со ссылкой на конкретные положения нормативных правовых актов и иных документов, являющихся основанием такого отказа. Уведомление может быть также направлено лицензиату посредством информационно-коммуникационных технологий.

102. Уведомление об отказе подписывается руководителем Органа государственного жилищного надзора.

103. По окончании процедуры переоформления лицензии в течение 5 рабочих дней со дня вручения (получения) переоформленной лицензии ответственный исполнитель формирует лицензионное дело и направляет его в архив в установленном порядке.

104. Лицензионное дело независимо от того, переоформлена лицензия или отказано в переоформлении лицензии, подлежит постоянному хранению в Органе государственного жилищного надзора с соблюдением требований по обеспечению конфиденциальности информации.

Глава 24. ВЗАИМОДЕЙСТВИЕ ОРГАНА ГОСУДАРСТВЕННОГО ЖИЛИЩНОГО НАДЗОРА С ИНЫМИ ФЕДЕРАЛЬНЫМИ ОРГАНАМИ ГОСУДАРСТВЕННОЙ ВЛАСТИ И ОРГАНАМИ, УЧАСТВУЮЩИМИ В ПРЕДОСТАВЛЕНИИ ГОСУДАРСТВЕННЫХ УСЛУГ, ФОРМИРОВАНИЕ И НАПРАВЛЕНИЕ МЕЖВЕДОМСТВЕННЫХ ЗАПРОСОВ В УКАЗАННЫЕ ОРГАНЫ, УЧАСТВУЮЩИЕ В ПРЕДОСТАВЛЕНИИ ГОСУДАРСТВЕННОЙ УСЛУГИ

105. С целью получения государственной услуги не требуется предоставление лицензиатами и соискателями лицензий документов, выданных иными органами государственной власти.

Исключение составляют документы, необходимые в соответствии с нормативными правовыми актами для предоставления государственной услуги, исчерпывающий перечень которых указан в пунктах 20 - 24 настоящего Административного регламента.

106. В рамках предоставления государственной услуги межведомственное информационное взаимодействие осуществляется с:

1) Казначейством России для получения сведений об уплате государственной пошлины;

2) ФНС России для получения сведений, содержащихся в Едином государственном реестре юридических лиц, и сведений из Единого государственного реестра индивидуальных предпринимателей, а также сведений из реестра дисквалифицированных лиц;

3) МВД России для получения сведений о наличии (отсутствии) неснятой или непогашенной судимости за преступления в сфере экономики, за преступления средней тяжести, тяжкие и особо тяжкие преступления.

107. Межведомственный запрос о представлении документов и (или) информации, указанных в пункте 28 настоящего Административного регламента, для предоставления государственной услуги с использованием межведомственного информационного взаимодействия должен содержать указание на базовый государственный информационный ресурс, в целях ведения которого запрашиваются документы и информация, или в случае, если такие документы и информация не были представлены заявителем, следующие сведения, если дополнительные сведения не установлены законодательным актом Российской Федерации:

1) наименование органа, направляющего межведомственный запрос;

2) наименование органа, в адрес которого направляется межведомственный запрос;

3) наименование государственной услуги, для предоставления которой необходимо представление документа и (или) информации, а также, если имеется, номер (идентификатор) такой услуги в реестре государственных услуг;

4) указание на положения нормативного правового акта, которыми установлено представление документа и (или) информации, необходимых для предоставления государственной услуги, и указание на реквизиты данного нормативного правового акта;

5) сведения, необходимые для представления документа и (или) информации, установленные административным регламентом предоставления государственной услуги, а также сведения, предусмотренные нормативными правовыми актами как необходимые для представления таких документов и (или) информации;

6) контактная информация для направления ответа на межведомственный запрос;

7) дата направления межведомственного запроса;

8) фамилия, имя, отчество (последнее - при наличии) и должность лица, подготовившего и направившего межведомственный запрос, а также номер служебного телефона и (или) адрес электронной почты данного лица для связи.

108. Срок подготовки и направления ответа на межведомственный запрос о представлении документов и информации, указанных в пункте 28 настоящего Административного регламента, для предоставления государственной услуги с использованием межведомственного информационного взаимодействия не может превышать 5 (пять) рабочих дней со дня поступления межведомственного запроса в орган, предоставляющий документ и информацию, если иные сроки подготовки и направления ответа на межведомственный запрос не установлены федеральными законами, правовыми актами Правительства Российской Федерации и принятыми в соответствии с федеральными законами нормативными правовыми актами Иркутской области.

Глава 25. ПРЕДОСТАВЛЕНИЕ ДУБЛИКАТА ЛИЦЕНЗИИ

109. Административная процедура «Предоставление дубликата лицензии» осуществляется в связи с поступлением от лицензиата заявления установленной формы, в случае порчи лицензии - испорченного бланка лицензии исполнения административной процедуры (Приложение 4 к настоящему Административному регламенту).

Документы, указанные в пункте 24 настоящего Административного регламента, лицензиат представляет либо направляет заказным почтовым отправлением с уведомлением о вручении в Орган государственного жилищного надзора.

110. Ответственный исполнитель в течение 3 рабочих дней со дня поступления в Орган государственного жилищного надзора надлежащим образом оформленного заявления о предоставлении дубликата лицензии:

а) осуществляет проверку достоверности представленных сведений с учетом сведений о лицензиате, имеющихся в лицензионном деле, с целью определения:

наличия оснований для предоставления дубликата лицензии;

полноты и достоверности представленных в заявлении сведений и сопоставления их с данными (сведения об уплате государственной пошлины за предоставление дубликата лицензии), получаемыми Органом государственного жилищного надзора путем межведомственного информационного взаимодействия от Казначейства России;

б) оформляет дубликат лицензии на бланке лицензии с пометками «дубликат» и «оригинал лицензии признается недействующим»;

в) вносит в реестр лицензий номер и дату выдачи дубликата лицензии;

г) вручает дубликат лицензиату или направляет его заказным почтовым отправлением с уведомлением о вручении.

Глава 26. ПРЕКРАЩЕНИЕ ДЕЙСТВИЯ ЛИЦЕНЗИИ В СВЯЗИ С ПРЕДСТАВЛЕНИЕМ ЛИЦЕНЗИАТОМ ЗАЯВЛЕНИЯ О ПРЕКРАЩЕНИИ ПРЕДПРИНИМАТЕЛЬСКОЙ ДЕЯТЕЛЬНОСТИ ПО УПРАВЛЕНИЮ МНОГОКВАРТИРНЫМИ ДОМАМИ

111. Административная процедура «Прекращение действия лицензии в связи с представлением лицензиатом заявления о прекращении предпринимательской деятельности по управлению многоквартирными домами» осуществляется в связи с поступлением от лицензиата заявления.

112. Ответственный исполнитель в течение 3 рабочих дней со дня поступления в Орган государственного жилищного надзора надлежащим образом оформленного заявления осуществляет:

а) проверку достоверности представленных сведений с учетом сведений о лицензиате, имеющихся в лицензионном деле;

б) оформляет проект правового акта о прекращении действия лицензии на осуществление предпринимательской деятельности по управлению многоквартирными домами;

3) вносит в реестр лицензий сведения о прекращении действия лицензии;

4) вручает лицензиату или направляет заказным почтовым отправлением с уведомлением о вручении уведомление о прекращении действия лицензии с приложением копии правового акта Органа государственного жилищного надзора.

Заявление о прекращении предпринимательской деятельности по управлению многоквартирными домами, правовой акт о прекращении действия лицензии и копия уведомления заявителя о прекращении действия лицензии приобщаются к лицензионному делу.

Глава 27. ПРЕДОСТАВЛЕНИЕ СВЕДЕНИЙ О КОНКРЕТНОЙ ЛИЦЕНЗИИ В ВИДЕ ВЫПИСКИ ИЗ РЕЕСТРА ЛИЦЕНЗИЙ, КОПИИ АКТА ОРГАНА ГОСУДАРСТВЕННОЙГО ЖИЛИЩНОГО НАДЗОРА О ПРИНЯТОМ РЕШЕНИИ ЛИБО СПРАВКИ ОБ ОТСУТСТВИИ ЗАПРАШИВАЕМЫХ СВЕДЕНИЙ

113. Административная процедура «Предоставление сведений о конкретной лицензии в виде выписки из реестра лицензий, копии распоряжения Органа государственного жилищного надзора Иркутской области о принятом решении либо справки об отсутствии запрашиваемых сведений» осуществляется в связи с поступлением заявления от физического и (или) юридического лица, предусмотренного пунктом 26 Административного регламента

114. Ответственный исполнитель в течение 5 рабочих дней со дня поступления заявления о предоставлении сведений о конкретной лицензии предоставляет:

- выписку из реестра лицензий, копию акта Органа государственного жилищного надзора о принятом решении;

- справку об отсутствии запрашиваемых сведений.

Раздел IV. ПОРЯДОК И ФОРМЫ КОНТРОЛЯ ЗА ИСПОЛНЕНИЕМ ГОСУДАРСТВЕННОЙ УСЛУГИ

Глава 28. ФОРМЫ КОНТРОЛЯ ЗА ИСПОЛНЕНИЕМ ГОСУДАРСТВЕННОЙ УСЛУГИ

115. Основные требования к порядку и формам контроля за исполнением Административного регламента, в том числе со стороны граждан, их объединений и организаций, устанавливаются и определяются в соответствии с федеральными законами, а также иными нормативными правовыми актами Российской Федерации.

Порядок и формы контроля за предоставлением государственной услуги должны отвечать требованиям непрерывности и действенности.

116. Контроль за соблюдением последовательности действий, определенных административными процедурами по предоставлению государственной услуги, осуществляется должностными лицами Органа государственного жилищного надзора.

Глава 29. ПОРЯДОК ОСУЩЕСТВЛЕНИЯ ТЕКУЩЕГО КОНТРОЛЯ ЗА СОБЛЮДЕНИЕМ И ИСПОЛНЕНИЕМ ОТВЕТСТЕННЫМИ ЛИЦАМИ ПОЛОЖЕНИЙ АДМИНИСТРАТИВНОГО РЕГЛАМЕНТА

117. Текущий контроль осуществляется путем проведения начальником отдела Органа государственного жилищного надзора Иркутской области, ответственным за организацию работы по предоставлению государственной услуги, проверок соблюдения и исполнения ответственными должностными лицами Органа государственного жилищного надзора Иркутской области положений настоящего Административного регламента, иных нормативных правовых актов Российской Федерации, а также при проведении внутреннего аудита результативности предоставления государственной услуги.

118. Периодичность осуществления текущего контроля устанавливается руководителем Органа государственного жилищного надзора Иркутской области, но не реже одного раза в год.

Глава 30. ПОРЯДОК И ПЕРИОДИЧНОСТЬ ОСУЩЕСТВЛЕНИЯ ПЛАНОВЫХ И ВНЕПЛАНОВЫХ ПРОВЕРОК ПОЛНОТЫ И КАЧЕСТВА ИСПОЛНЕНИЯ ГОСУДАРСТВЕННОЙ УСЛУГИ, В ТОМ ЧИСЛЕ ПОРЯДОК И ФОРМЫ КОНТРОЛЯ ЗА ПОЛНОТОЙ И КАЧЕСТВОМ ИСПОЛНЕНИЯ ГОСУДАРСТВЕННОЙ УСЛУГИ

119. Контроль за полнотой и качеством исполнения государственной услуги включает в себя проведение проверок, выявление и устранение нарушений прав проверяемых лиц, принятие решений и подготовку ответов на обращения, жалобы на решения, действия (бездействие) должностных лиц службы.

120. Контроль за полнотой и качеством работы по лицензированию предпринимательской по управлению многоквартирными домами осуществляется в форме проведения Министерством строительства и жилищно-коммунального хозяйства Российской Федерации проверок и рассмотрения жалоб на действия (бездействия) должностных лиц Органа жилищного надзора, ответственных за предоставление государственной услуги.

121. Проверки полноты и качества исполнения государственной услуги могут быть плановыми и внеплановыми.

122. При проверке могут рассматриваться все вопросы, связанные с исполнением государственной услуги (комплексные проверки), или исполнение отдельных административных процедур (тематические проверки).

123. Плановые проверки полноты и качества исполнения государственной услуги осуществляются на основании ежегодного плана проверок соблюдения и исполнения требований настоящего Административного регламента.

124. Внеплановые проверки проводятся в связи с проверкой устранения ранее выявленных нарушений, а также в случае получения жалоб на действия (бездействие) должностных лиц Органа государственного жилищного надзора, ответственных за исполнение государственной функции.

125. По результатам проведенных проверок в случае выявления нарушений соблюдения требований Жилищного кодекса Российской Федерации и Федерального закона «О лицензировании отдельных видов деятельности» к лицензированию деятельности по управлению многоквартирными домами виновные должностные лица Органа государственного жилищного надзора, ответственные за исполнение государственной функции, несут персональную ответственность за решения и действия (бездействие), принимаемые (осуществляемые) при лицензировании деятельности по управлению многоквартирными домами.

126. К должностным лицам Органа государственного жилищного надзора применяются меры дисциплинарной ответственности, предусмотренные Федеральным законом «О государственной гражданской службе Российской Федерации».

127. О мерах, принятых в отношении виновных в нарушении законодательства Российской Федерации должностных лиц, в течение десяти дней со дня принятия таких мер Орган государственного жилищного надзора уведомляет Министерство строительства и жилищно-коммунального хозяйства Российской Федерации, а также сообщает в письменной форме организациям, индивидуальным предпринимателям, гражданам интересы которых нарушены.

Глава 31. ОТВЕТСТВЕННОСТЬ ДОЛЖНОСТНЫХ ЛИЦ СЛУЖБЫ ЗА РЕШЕНИЯ И ДЕЙСТВИЯ (БЕЗДЕЙСТВИЕ), ПРИНИМАЕМЫЕ В ХОДЕ ИСПОЛНЕНИЯ ГОСУДАРСТВЕННОЙ УСЛУГИ

128. Ответственность должностных лиц Органа государственного жилищного надзора закрепляется в их должностных регламентах в соответствии с требованиями законодательства Российской Федерации.

129. Исполнитель, ответственный за осуществление соответствующих административных процедур Административного регламента, несет персональную ответственность за:

а) соответствие результатов рассмотрения документов, представленных соискателем лицензии или лицензиатом, требованиям законодательства Российской Федерации;

б) соблюдение сроков и порядка приема документов, правильность внесения записи (в том числе в электронной форме) в журнал учета документов для предоставления (переоформления) лицензии на осуществление предпринимательской деятельности по управлению многоквартирными домами;

в) соблюдение порядка, в том числе сроков предоставления государственной услуги на осуществление предпринимательской деятельности по управлению многоквартирными домами, уведомления об отказе в предоставлении (переоформлении) лицензии;

Глава 32. ПОЛОЖЕНИЯ, ХАРАКТЕРИЗУЮЩИЕ ТРЕБОВАНИЯ К ПОРЯДКУ И ФОРМАМ КОНТРОЛЯ ЗА ИСПОЛНЕНИЕМ ГОСУДАРСТВЕННОЙ УСЛУГИ, В ТОМ ЧИСЛЕ И СО СТОРОНЫ ГРАЖДАН ИХ ОБЪЕДИНЕНИЙ И ОРГАНИЗАЦИЙ

130. Для осуществления контроля за лицензированием деятельности по управлению многоквартирными домами граждане, их объединения и организации имеют право направлять в Министерство строительства и жилищно-коммунального хозяйства Российской Федерации индивидуальные и коллективные обращения с предложениями, рекомендациями по совершенствованию качества и порядка лицензирования деятельности по управлению многоквартирными домами, а также заявления и жалобы с сообщением о нарушении ответственными должностными лицами, требований Жилищного кодекса Российской Федерации и Федерального закона «О лицензировании отдельных видов деятельности» к лицензированию деятельности по управлению многоквартирными домами.

131. Контроль за лицензированием деятельности по управлению многоквартирными домами со стороны граждан, объединений граждан и организаций осуществляется путем получения информации о наличии в действиях ответственных должностных лиц Органа государственного жилищного надзора нарушений требований Жилищного кодекса Российской Федерации и Федерального закона «О лицензировании отдельных видов деятельности» к лицензированию деятельности по управлению многоквартирными домами.

132. Организация, осуществляющая предпринимательскую деятельность по управлению многоквартирными домами (далее - организация), может обратиться с жалобой, в том числе в следующих случаях:

а) нарушение срока исполнения административных действий при лицензировании деятельности по управлению многоквартирными домами;

б) требование у организации, не предусмотренных нормативными правовыми актами Российской Федерации для исполнения административных действий при лицензировании деятельности по управлению многоквартирными домами;

в) отказ в приеме у организации, документов, предоставление которых предусмотрено нормативными правовыми актами Российской Федерации для исполнения административных действий при лицензировании деятельности по управлению многоквартирными домами;

г) отказ в исполнении административных действий при лицензировании деятельности по управлению многоквартирными домами;

д) затребование у организации, при исполнении административных действий при лицензировании деятельности по управлению многоквартирными домами платы, не предусмотренной нормативными правовыми актами Российской Федерации;

е) отказ Органа государственного жилищного надзора, должностного лица такого органа, исполняющего административные действия при лицензировании деятельности по управлению многоквартирными домами, в исправлении допущенных опечаток и ошибок в выданных в результате исполнения административных действий при лицензировании деятельности по управлению многоквартирными домами документах либо нарушение установленного срока таких исправлений.

Раздел V. ДОСУДЕБНЫЙ (ВНЕСУДЕБНЫЙ) ПОРЯДОК ОБЖАЛОВАНИЯ РЕШЕНИЙ И ДЕЙСТВИЙ (БЕЗДЕЙСТВИЯ) СЛУЖБЫ, УПОЛНОМОЧЕННЫХ ДОЛЖНОСТНЫХ ЛИЦ СЛУЖБЫ

133. Заявитель вправе обжаловать решения, принятые в ходе предоставления государственной услуги (на любом этапе), действия (бездействие) должностных лиц Органа государственного жилищного надзора в досудебном порядке.

134. Жалоба должна содержать:

а) наименование органа, предоставляющего государственную услугу, должностного лица органа, предоставляющего государственную услугу, либо государственного служащего, решения и действия (бездействие) которых обжалуются;

б) фамилию, имя, отчество (последнее - при наличии), сведения о месте жительства заявителя - физического лица либо наименование, сведения о месте нахождения заявителя - юридического лица, а также номер (номера) контактного телефона, адрес (адреса) электронной почты (при наличии) и почтовый адрес, по которым должен быть направлен ответ заявителю;

в) сведения об обжалуемых решениях и действиях (бездействии) органа, предоставляющего государственную услугу, должностного лица органа, предоставляющего государственную услугу, либо государственного служащего;

г) доводы, на основании которых заявитель не согласен с решением и действием (бездействием) органа, предоставляющего государственную услугу, должностного лица органа, предоставляющего государственную услугу, либо государственного служащего.

135. Жалоба подлежит обязательной регистрации в течение одного дня с момента поступления в Орган государственного жилищного надзора.

136. Жалобы заявителей, поданные в письменной форме или в форме электронного документа, остаются без рассмотрения в следующих случаях:

а) в жалобе не указаны фамилия гражданина, направившего жалобу, и почтовый адрес, по которому должен быть направлен ответ;

б) в жалобе содержатся нецензурные либо оскорбительные выражения, угрозы жизни, здоровью и имуществу должностного лица, а также членов его семьи (жалоба остается без рассмотрения, при этом заявителю сообщается о недопустимости злоупотребления правом);

в) текст жалобы не поддается прочтению (ответ на жалобу не дается, жалоба не подлежит направлению на рассмотрение, о чем сообщается заявителю, если его фамилия и почтовый адрес поддаются прочтению).

137. Основания для приостановления рассмотрения жалобы отсутствуют.

138. Основанием для начала процедуры досудебного (внесудебного) обжалования действий (бездействий) должностных лиц Органа государственного жилищного надзора, ответственных за предоставление государственной услуги, является подача заявителем жалобы.

139. Заявителем могут быть представлены документы (при наличии), подтверждающие доводы заявителя, либо их копии. Заявители имеют право обратиться в Орган государственного жилищного надзора за получением информации и документов, необходимых для обоснования и рассмотрения жалобы.

140. Организации, граждане и их объединения могут обратиться в досудебном (внесудебном) порядке с обращением к:

а) Главному государственному жилищному инспектору на решения и действия (бездействие) должностных лиц Органа государственного жилищного надзора;

б) Министру строительства и жилищно-коммунального хозяйства Российской Федерации на решения и действия (бездействие) должностных лиц Органа государственного жилищного надзора, Главного государственного жилищного инспектора.

141. Обращение рассматривается в течение тридцати дней со дня его регистрации в Министерстве строительства и жилищно-коммунального хозяйства Российской Федерации. По результатам рассмотрения обращения на действия (бездействие) и решения, осуществляемые (принимаемые) при исполнении административных действий при лицензировании деятельности по управлению многоквартирными домами уполномоченное лицо:

а) признает правомерными действия (бездействие) и решения в ходе исполнения административных действий при лицензировании деятельности по управлению многоквартирными домами;

б) признает действия (бездействие) и решения неправомерными и определяет меры, которые должны быть приняты с целью устранения допущенных нарушений.

142. При обращении заявителей с жалобой в письменной форме или в форме электронного документа срок ее рассмотрения не должен превышать 15 рабочих дней со дня ее регистрации, а в случае обжалования отказа органа, предоставляющего государственную услугу, должностного лица органа, предоставляющего государственную услугу, в приеме документов у заявителя либо в исправлении допущенных опечаток и ошибок или в случае обжалования нарушения установленного срока таких исправлений - 5 рабочих дней со дня ее регистрации, если Правительством Российской Федерации не установлен иной срок.

143. По результатам рассмотрения жалобы Орган государственного жилищного надзора принимает одно из следующих решений:

а) удовлетворяет жалобу, в том числе в форме отмены принятого решения, исправления допущенных органом, предоставляющим государственную услугу, опечаток и ошибок в выданных в результате предоставления государственной услуги документах, возврата заявителю денежных средств, взимание которых не предусмотрено нормативными правовыми актами Российской Федерации, а также в иных формах;

б) отказывает в удовлетворении жалобы.

144. Не позднее 1 дня, следующего за днем принятия решения, заявителю направляется мотивированный ответ о результатах рассмотрения жалобы в письменной форме и, по желанию заявителя, в электронной форме.

В ответе по результатам рассмотрения жалобы указываются:

а) наименование органа, предоставляющего государственную услугу, рассмотревшего жалобу, должность, фамилия, имя, отчество (при наличии) его должностного лица, принявшего решение по жалобе;

б) номер, дата, место принятия решения, включая сведения о должностном лице, решение или действие (бездействие) которого обжалуется;

в) фамилия, имя, отчество (при наличии) или наименование заявителя;

г) основания для принятия решения по жалобе;

д) принятое по жалобе решение;

е) в случае, если жалоба признана обоснованной, - сроки устранения выявленных нарушений, в том числе срок предоставления результата государственной услуги;

ж) сведения о порядке обжалования принятого по жалобе решения.

145. В случае установления в ходе или по результатам рассмотрения жалобы признаков состава административного правонарушения или преступления должностное лицо такого органа, наделенное полномочиями по рассмотрению жалоб, незамедлительно направляет имеющиеся материалы в органы прокуратуры.

146. Организации, граждане и их объединения вправе обжаловать действия (бездействие) и решения, осуществляемые (принимаемые) должностными лицами в ходе исполнения административных действий при лицензировании деятельности по управлению многоквартирными домами, в судебном порядке в соответствии с подведомственностью дел, установленной процессуальным законодательством Российской Федерации.

ПРАВИТЕЛЬСТВО ИРКУТСКОЙ ОБЛАСТИ

П О С Т А Н О В Л Е Н И Е

19 февраля 2016 года **№ 97-пп**

Иркутск

Об утверждении Положения о предоставлении и расходовании субсидий из областного бюджета местным бюджетам в целях софинансирования расходных обязательств муниципальных образований Иркутской области, связанных с осуществлением дорожной деятельности в отношении автомобильных дорог местного значения

В соответствии со статьей 139 Бюджетного кодекса Российской Федерации, руководствуясь частью 4 статьи 66, статьей 67 Устава Иркутской области, Правительство Иркутской области

П О С Т А Н О В Л Я Е Т:

1. Утвердить Положение о предоставлении и расходовании субсидий из областного бюджета местным бюджетам в целях софинансирования расходных обязательств муниципальных образований Иркутской области, связанных с осуществлением дорожной деятельности в отношении автомобильных дорог местного значения (прилагается).

2. Настоящее постановление подлежит официальному опубликованию и распространяется на правоотношения, возникшие с 1 января 2016 года.

Первый заместитель Губернатора Иркутской области – Председатель
Правительства Иркутской области
А.С. Битаров

УТВЕРЖДЕНО
постановлением Правительства
Иркутской области
от 19 февраля 2016 года № 97-пп

ПОЛОЖЕНИЕ
О ПРЕДОСТАВЛЕНИИ И РАСХОДОВАНИИ СУБСИДИЙ ИЗ ОБЛАСТНОГО БЮДЖЕТА МЕСТНЫМ БЮДЖЕТАМ В ЦЕЛЯХ СОФИНАНСИРОВАНИЯ РАСХОДНЫХ ОБЯЗАТЕЛЬСТВ МУНИЦИПАЛЬНЫХ ОБРАЗОВАНИЙ ИРКУТСКОЙ ОБЛАСТИ, СВЯЗАННЫХ С ОСУЩЕСТВЛЕНИЕМ ДОРОЖНОЙ ДЕЯТЕЛЬНОСТИ В ОТНОШЕНИИ АВТОМОБИЛЬНЫХ ДОРОГ МЕСТНОГО ЗНАЧЕНИЯ

1. Настоящее Положение разработано в соответствии со статьей 139 Бюджетного кодекса Российской Федерации и определяет цели, условия предоставления и расходования субсидий, предоставляемых из областного бюджета местным бюджетам, в целях софинансирования расходных обязательств муниципальных образований Иркутской области, связанных с осуществлением дорожной деятельности в отношении автомобильных дорог местного значения (далее – субсидии), критерии отбора муниципальных образований Иркутской области, распределение субсидий между муниципальными образованиями Иркутской области, а также порядок предоставления субсидий.

Предоставление субсидий осуществляется за счет средств дорожного фонда Иркутской области.

Уполномоченным органом по предоставлению субсидий является министерство строительства, дорожного хозяйства Иркутской области (далее – министерство).

2. Субсидии предоставляются в целях реализации следующих мероприятий:

1) строительство, реконструкция, капитальный ремонт автомобильных дорог общего пользования местного значения;

2) строительство и реконструкция автомобильных дорог общего пользования с твердым покрытием, ведущих от сети автомобильных дорог общего пользования к ближайшим общественно значимым объектам сельских населенных пунктов, а также к объектам производства и переработки сельскохозяйственной продукции; проектирование, строительство, реконструкция, капитальный ремонт, ремонт автомобильных дорог общего пользования с твердым покрытием до сельских населенных пунктов (далее - проектирование, строительство, реконструкция, капитальный ремонт и ремонт автомобильных дорог общего пользования местного значения в сельской местности);

3) капитальный ремонт и ремонт автомобильных дорог общего пользования местного значения к садоводческим, огородническим и дачным некоммерческим объединениям граждан;

4) строительство, реконструкция, капитальный ремонт, ремонт автомобильных дорог общего пользования местного значения административного центра Иркутской области.

3. Критериями отбора муниципальных образований Иркутской области для предоставления субсидий являются:

1) в целях реализации мероприятий по строительству, реконструкции, капитальному ремонту автомобильных дорог общего пользования местного значения – наличие в соответствующем муниципальном образовании Иркутской области потребности в выполнении работ по строительству, реконструкции, капитальному ремонту автомобильных дорог общего пользования местного значения;

2) в целях реализации мероприятий по проектированию, строительству, реконструкции, капитальному ремонту и ремонту автомобильных дорог общего пользования местного значения в сельской местности:

проведение строительства автомобильных дорог общего пользования местного значения и (или) наличие в муниципальных образованиях Иркутской области автомобильных дорог общего пользования местного значения, реконструкция которых осуществляются с целью прироста количества сельских населенных пунктов, обеспеченных постоянной круглогодичной связью с сетью автомобильных дорог общего пользования по дорогам с твердым покрытием;

проведение на территории сельских населенных пунктов и (или) в пределах производственной зоны этих населенных пунктов мероприятий, направленных на решение задач развития агропромышленного комплекса и сельских территорий;

наличие внебюджетных средств на строительство и реконструкцию автомобильных дорог общего пользования местного значения с твердым покрытием, ведущих от сети автомобильных дорог общего пользования к объектам производства и переработки сельскохозяйственной продукции;

3) в целях реализации мероприятий по капитальному ремонту и ремонту автомобильных дорог общего пользования местного значения к садоводческим, огородническим и дачным некоммерческим объединениям граждан – наличие в соответствующем муниципальном образовании Иркутской области автомобильных дорог общего пользования местного значения, капитальный ремонт, ремонт которых осуществляются в целях приведения автомобильных дорог в соответствие с нормативными требованиями к транспортно-эксплуатационному состоянию;

4) в целях реализации мероприятий по строительству, реконструкции, капитальному ремонту, ремонту автомобильных дорог общего пользования местного значения административного центра Иркутской области – отнесение муниципального образования Иркутской области к административному центру.

4. Условиями предоставления и расходования субсидий являются:

1) наличие утвержденного перечня автомобильных дорог общего пользования местного значения;

2) наличие утвержденной муниципальной программы, в которой предусмотрены средства и мероприятия, соответствующие мероприятиям предоставления субсидий, установленным пунктом 2 настоящего Положения (далее – муниципальная программа), на софинансирование которых предоставляются субсидии;

3) наличие утвержденной проектной документации, имеющей положительное заключение государственной экспертизы и заключение о достоверности определения сметной стоимости в случае выполнения работ по строительству, реконструкции, капитальному ремонту автомобильных дорог;

4) наличие положительного заключения о достоверности определения сметной стоимости в случае предоставления субсидий на разработку проектной документации на строительство, реконструкцию автомобильных дорог общего пользования местного значения в сельской местности;

5) наличие положительного заключения о достоверности определения сметной стоимости в случае выполнения работ по ремонту автомобильных дорог;

6) наличие в реестре муниципального имущества муниципального образования Иркутской области объектов недвижимого имущества - автомобильных дорог общего пользования местного значения, финансирование которых планируется за счет субсидий в случае выполнения работ по реконструкции, капитальному ремонту и ремонту автомобильных дорог;

7) достижение целевых показателей результативности использования субсидий в случае предоставления субсидий в предыдущем году (за исключением предоставления субсидий на строительство, реконструкцию, капитальный ремонт, ремонт автомобильных дорог общего пользования местного значения административного центра Иркутской области).

5. Условием расходования субсидий на капитальный ремонт и ремонт автомобильных дорог общего пользования местного значения к садоводческим, огородническим и дачным некоммерческим объединениям граждан является осуществление централизации закупок товаров, работ, услуг с начальной (максимальной) ценой контракта, превышающей 1 000 000 рублей, уполномоченным исполнительным органом государственной власти Иркутской области на определение поставщиков (подрядчиков, исполнителей).

6. В целях предоставления субсидий на строительство, реконструкцию, капитальный ремонт автомобильных дорог общего пользования местного значения, на капитальный ремонт и ремонт автомобильных дорог общего пользования местного значения к садоводческим, огородническим и дачным некоммерческим объединениям граждан, на строительство, реконструкцию, капитальный ремонт, ремонт автомобильных дорог общего пользования местного значения административного центра Иркутской области уровень финансирования расходов за счет средств местных бюджетов устанавливается:

для муниципальных образований Иркутской области, подпадающих под действие пункта 2 статьи 136 Бюджетного кодекса Российской Федерации, в размере не менее 12 % годового объема финансирования мероприятия;

для муниципальных образований Иркутской области, подпадающих под действие пункта 3 статьи 136 Бюджетного кодекса Российской Федерации, в размере не менее 7 % годового объема финансирования мероприятия;

для муниципальных образований Иркутской области, подпадающих под действие пункта 4 статьи 136 Бюджетного кодекса Российской Федерации, в размере не менее 3 % годового объема финансирования мероприятия;

для муниципальных образований Иркутской области, не подпадающих под действие пунктов 2, 3, 4 статьи 136 Бюджетного кодекса Российской Федерации, в размере не менее 16 % годового объема финансирования мероприятия.

В целях предоставления субсидий на проектирование, строительство, реконструкцию, капитальный ремонт и ремонт автомобильных дорог общего пользования местного значения в сельской местности уровень финансирования расходов за счет средств местных бюджетов устанавливается:

для муниципальных образований Иркутской области, подпадающих под действие пункта 2 статьи 136 Бюджетного кодекса Российской Федерации, в размере не менее 7 % годового объема финансирования мероприятия;

для муниципальных образований Иркутской области, подпадающих под действие пункта 3 статьи 136 Бюджетного кодекса Российской Федерации, в размере не менее 5 % годового объема финансирования мероприятия;

для муниципальных образований Иркутской области, подпадающих под действие пункта 4 статьи 136 Бюджетного кодекса Российской Федерации, в размере не менее 3 % годового объема финансирования мероприятия;

для муниципальных образований Иркутской области, не подпадающих под действие пунктов 2, 3, 4 статьи 136 Бюджетного кодекса Российской Федерации, в размере не менее 10 % годового объема финансирования мероприятия.

7. Для предоставления субсидий органы местного самоуправления муниципальных образований Иркутской области представляют в министерство заявку в произвольной форме:

1) ежегодно до 1 декабря года, предшествующего году предоставления субсидии, в 2016 году – до 1 сентября 2015 года (в целях предоставления субсидий на строительство, реконструкцию, капитальный ремонт автомобильных дорог общего пользования местного значения);

2) ежегодно до 1 сентября года, предшествующего году предоставления субсидии, в 2016 году – до 1 сентября 2015 года (в целях предоставления субсидий на проектирование, строительство, реконструкцию, капитальный ремонт и ремонт автомобильных дорог общего пользования местного значения в сельской местности);

3) ежегодно до 1 декабря года, предшествующего году предоставления субсидии, в 2016 году – до 1 марта 2016 года (в целях предоставления субсидий на капитальный ремонт и ремонт автомобильных дорог общего пользования местного значения к садоводческим, огородническим и дачным некоммерческим объединениям граждан).

8. Одновременно с заявкой в министерство представляются следующие документы:

пояснительная записка, содержащая сведения о текущем состоянии объекта, с приложением фотографического материала, а также обоснование необходимости предоставления субсидий;

выписка из реестра муниципального имущества муниципального образования Иркутской области на объекты недвижимого имущества - автомобильные дороги общего пользования местного значения, финансирование которых планируется за счет субсидий;

карта-схема автомобильных дорог общего пользования местного значения и искусственных сооружений на них с указанием ближайшего общественно значимого объекта сельского населенного пункта, документы и материалы, подтверждающие проведение на территории сельских населенных пунктов и (или) в пределах производственной зоны этих населенных пунктов мероприятий, направленных на решение задач развития агропромышленного комплекса и сельских территорий (в целях предоставления субсидий на проектирование, строительство, реконструкцию, капитальный ремонт и ремонт автомобильных дорог общего пользования в сельской местности);

заверенные в установленном порядке копии:

положительного заключения государственной экспертизы и заключения о достоверности определения сметной стоимости в случае выполнения работ по строительству, реконструкции, капитальному ремонту автомобильных дорог;

положительного заключения о достоверности определения сметной стоимости в случае предоставления субсидий на разработку проектной документации на строительство, реконструкцию автомобильных дорог общего пользования местного значения в сельской местности;

положительного заключения о достоверности определения сметной стоимости в случае выполнения работ по ремонту автомобильных дорог;

документов об утверждении проектной документации в соответствии с законодательством Российской Федерации в случае выполнения работ по строительству, реконструкции, капитальному ремонту автомобильных дорог общего пользования местного значения;

муниципальной программы;

перечня автомобильных дорог общего пользования местного значения.

9. Заявка регистрируется министерством в день ее поступления. Все документы должны быть прошиты, пронумерованы и скреплены печатью.

10. Основаниями для отказа в предоставлении субсидий являются:

1) представление заявки в нарушение сроков, установленных пунктом 7 настоящего Положения;

2) представление документов, установленных пунктом 8 настоящего Положения, не в полном объеме;

3) несоответствие заявленного мероприятия целям, установленным пунктом 2 настоящего Положения;

4) несоответствие муниципальных образований Иркутской области критериям отбора муниципальных образований Иркутской области, установленным пунктом 3 настоящего Положения;

5) несоблюдение условий предоставления и расходования субсидий, установленных пунктом 4 настоящего Положения.

11. Субсидии предоставляются муниципальным образованиям Иркутской области, получившим наибольшее количество баллов исходя из рассмотрения документов по следующим параметрам:

1) необходимость завершения строительства, реконструкции, капитального ремонта, ремонта объектов, финансирование которых осуществлялось в предыдущие годы за счет средств областного бюджета, и отсутствие у муниципального образования Иркутской области неиспользованного остатка субсидий на начало текущего года (в случае предоставления субсидий в предыдущем году);

2) стоимость строительства, реконструкции, капитального ремонта, ремонта в ценах соответствующих лет: автомобильной дороги местного значения не превышает 150,0 млн. рублей, искусственного дорожного сооружения не превышает 300,0 млн. рублей (за исключением предоставления субсидий на строительство, реконструкцию, капитальный ремонт, ремонт автомобильных дорог общего пользования местного значения административного центра Иркутской области);

3) своевременность предоставления в министерство сведений об использовании средств муниципальных дорожных фондов (форма № 1-ФД) за истекший период текущего года и предыдущий год;

4) предоставление информации в соответствии с формой федерального статистического наблюдения № 3-ДГ «Сведения об автомобильных дорогах общего пользования местного значения и искусственных сооружениях на них, находящихся в собственности муниципальных образований» за предыдущий год.

При соблюдении параметров каждому параметру присваивается один балл.

12. В случае недостаточности средств областного бюджета для предоставления субсидий в полном объеме каждому муниципальному образованию Иркутской области преимущество отдается:

1) в первую очередь – муниципальным образованиям Иркутской области, документы которых соответствуют параметру, указанному в подпункте 1 пункта 11 настоящего Положения.

2) во вторую очередь – муниципальным образованиям Иркутской области, представившим заявки с наименьшим соотношением стоимости строительства, реконструкции, капитального ремонта, ремонта объекта к мощности объекта.

В случае увеличения средств областного бюджета на предоставление субсидий министерство предоставляет субсидии муниципальным образованиям Иркутской области, соответствующим параметрам, указанным в пункте 11 настоящего Положения, и не включенным в распределение субсидий между муниципальными образованиями Иркутской области.

13. Результаты отбора размещаются на официальном сайте министерства.

14. Распределение субсидий между муниципальными образованиями Иркутской области устанавливается нормативным правовым актом Правительства Иркутской области.

15. Субсидии предоставляются в пределах лимитов бюджетных обязательств, доведенных в установленном законодательством порядке до министерства на соответствующий финансовый год, в соответствии со сводной бюджетной росписью областного бюджета.

16. Перечисление субсидий осуществляется на основании заключенного между министерством и органом местного самоуправления муниципального образования Иркутской области соглашения о предоставлении субсидий по форме, утвержденной министерством.

17. В случае невыполнения муниципальными образованиями Иркутской области условия расходования субсидий, установленного пунктом 5 настоящего Положения, муниципальные образования Иркутской области осуществляют возврат субсидии, предоставленной на капитальный ремонт и ремонт автомобильных дорог общего пользования местного значения к садоводческим, огородническим и дачным некоммерческим объединениям граждан, в полном объеме.

18. Органы местного самоуправления муниципальных образований Иркутской области ежемесячно в срок до 5 числа месяца, следующего за отчетным, представляют в министерство отчет о целевом использовании субсидий по форме, утвержденной министерством.

19. Использование субсидий не по целевому назначению влечет ответственность в установленном законодательством порядке. Контроль за целевым использованием субсидий осуществляется в соответствии с бюджетным законодательством.

Министр строительства, дорожного хозяйства Иркутской области
С.Д. Свиркина

СЛУЖБА ГОСУДАРСТВЕННОГО ЖИЛИЩНОГО НАДЗОРА ИРКУТСКОЙ ОБЛАСТИ

П Р И К А З

26 января 2016 года **№ 005-спр**

Иркутск

О внесении изменений в приказ службы государственного жилищного надзора Иркутской области от 15 октября 2015 года № 017-спр «Об утверждении Административного регламента службы государственного жилищного надзора Иркутской области по исполнению государственной функции «Осуществление регионального государственного жилищного надзора»

В целях приведения в соответствие с Федеральным законом от 03 ноября 2015 года № 306-ФЗ «О внесении изменений в Федеральный закон «О защите прав юридических лиц и индивидуальных предпринимателей при осуществлении государственного контроля (надзора) и муниципального контроля», постановлением Правительства Российской Федерации от 26 ноября 2015 года № 1268 «Об утверждении Правил подачи и рассмотрения заявления об исключении проверки в отношении юридического лица, индивидуального предпринимателя из ежегодного плана проведения плановых проверок и о внесении изменений в постановление Правительства Российской Федерации от 30 июня 2010 года № 489», руководствуясь пунктом 8 Положения о службе государственного жилищного надзора Иркутской области, утвержденного постановлением Правительства Иркутской области от 26 ноября 2014 года № 594-пп, статьей 21 Устава Иркутской области,

ПРИКАЗЫВАЮ:

1. Внести в приказ службы государственного жилищного надзора Иркутской области от 15 октября 2015 года № 017-спр «Об утверждении Административного регламента службы государственного жилищного надзора Иркутской области по исполнению государственной функции «Осуществление регионального государственного жилищного надзора» (далее – приказ) следующие изменения:

1) пункт 4 Административного регламента службы государственного жилищного надзора Иркутской области по исполнению государственной функции «Осуществление регионального государственного жилищного надзора», утвержденного приказом изложить в следующей редакции:

«4. Исполнение государственной функции осуществляется в соответствии с:

1) Конституцией Российской Федерации («Российская газета», № 7, 21.01.2009);

2) Гражданским кодексом Российской Федерации (первая часть - «Собрание законодательства Российской Федерации», 05.12.1994, № 32, ст. 3301, «Российская газета», № 238 - 239, 08.12.1994; вторая часть - «Собрание законодательства Российской Федерации», 29.01.1996, № 5, ст. 410, «Российская газета», № 23, 06.02.1996, № 24, 07.02.1996, № 25, 08.02.1996, № 27, 10.02.1996; третья часть - «Парламентская газета», № 224 от 28.11.2001, «Российская газета», № 233 от 28.11.2001, «Собрание законодательства Российской Федерации», 03.12.2001, № 49, ст. 4552; четвертая часть - «Парламентская газета», № 214 - 215, 21.12.2006, «Российская газета», № 289, 22.12.2006, «Собрание законодательства Российской Федерации», 25.12.2006, № 52 (1 ч.), ст. 5496) (далее - ГК РФ);

3) Жилищным кодексом Российской Федерации («Российская газета», № 1, 12.01.2005; «Парламентская газета», № 7 - 8, 15.01.2005, «Собрание законодательства Российской Федерации», 03.01.2005, № 1, ч. I, ст. 14) (далее - ЖК РФ);

4) Кодексом Российской Федерации об административных правонарушениях («Российская газета», № 256, 31.12.2001; «Парламентская газета», № 2 - 5, 05.01.2002; «Собрание законодательства Российской Федерации», 07.01.2002, № 1 (ч. 1), ст. 1) (далее -КоАП РФ);

5) Федеральным законом от 30 декабря 2009 года № 384-ФЗ «Технический регламент о безопасности зданий и сооружений» («Российская газета», № 255, 31.12.2009; «Собрание законодательства Российской Федерации», 04.01.2010, № 1, ст. 5);

6) Федеральным законом от 23 ноября 2009 года № 261-ФЗ «Об энергосбережении и о повышении энергетической эффективности и о внесении изменений в отдельные законодательные акты Российской Федерации» («Парламентская газета», № 63, 27.11 - 03.12.2009; «Российская газета», № 226, 27.11.2009; «Собрание законодательства Российской Федерации», 30.11.2009, № 48, ст. 5711);

7) Федеральным законом от 26 декабря 2008 года № 294-ФЗ «О защите прав юридических лиц и индивидуальных предпринимателей при осуществлении государственного контроля (надзора) и муниципального контроля» («Российская газета», № 266, 30.12.2008; «Собрание законодательства Российской Федерации», 29.12.2008, № 52 (ч. 1), ст. 6249; «Парламентская газета», № 90, 31.12.2008) (далее - Федеральный закон № 294-ФЗ);

8) Федеральным законом от 27 июля 2006 года № 152-ФЗ «О персональных данных» («Российская газета», № 165, 29.07.2006; «Собрание законодательства Российской Федерации», 31.07.2006, № 31 (1 ч.), ст. 3451; «Парламентская газета», № 126 - 127, 03.08.2006);

9) Федеральным законом от 27 июля 2006 года № 149-ФЗ «Об информации, информационных технологиях и о защите информации» («Российская газета», № 165, 29.07.2006; «Собрание законодательства Российской Федерации», 31.07.2006, № 31 (1 ч.), ст. 3448; «Парламентская газета», № 126 - 127, 03.08.2006);

10) Федеральным законом от 2 мая 2006 года № 59-ФЗ «О порядке рассмотрения обращений граждан Российской Федерации» («Российская газета», № 95, 05.05.2006; «Собрание законодательства Российской Федерации», 08.05.2006, № 19, ст. 2060; «Парламентская газета», № 70 - 71, 11.05.2006);

11) Федеральным законом от 6 октября 2003 года № 131-ФЗ «Об общих принципах организации местного самоуправления в Российской Федерации» («Российская газета», № 202, 08.10.2003);

12) Федеральным законом от 27 декабря 2002 года № 184-ФЗ «О техническом регулировании» («Собрание законодательства Российской Федерации», 30.12.2002, № 52 (ч. 1), ст. 5140; «Российская газета», № 245, 31.12.2002; «Парламентская газета», № 1 - 2, 05.01.2003);

13) Федеральным законом от 27 июля 2006 года № 152-ФЗ «О персональных данных» («Собрание законодательства РФ», 31.07.2006, № 31 (1 ч.), ст. 3451);

14) Федеральным законом от 24 ноября 1995 года № 181-ФЗ «О социальной защите инвалидов в Российской Федерации»;

15) Федеральным законом от 21 июля 2014 года № 209-ФЗ «О государственной информационной системе жилищно-коммунального хозяйства»;

16) постановлением Правительства Российской Федерации от 11 июня 2013 года № 493 «О государственном жилищном надзоре» («Собрание законодательства Российской Федерации», № 25, 24.06.2013);

17) постановлением Правительства Российской Федерации от 1 ноября 2012 № 1119 «Об утверждении требований к защите персональных данных при их обработке в информационных системах персональных данных» («Российская газета», № 256, 07.11.2012; «Собрание законодательства Российской Федерации», 05.11.2012, № 45, ст. 6257);

18) постановлением Правительства Российской Федерации от 6 мая 2011 года № 354 «О предоставлении коммунальных услуг собственникам и пользователям помещений в многоквартирных домах и жилых домов» («Собрание законодательства Российской Федерации», 30.05.2011, № 22, ст. 3168; «Российская газета», № 116, 01.06.2011);

19) постановлением Правительства Российской Федерации от 23 сентября 2010 года № 731 «Об утверждении стандарта раскрытия информации организациями, осуществляющими деятельность в сфере управления многоквартирными домами» («Российская газета», № 222, 01.10.2010; «Собрание законодательства Российской Федерации», 04.10.2010, № 40, ст. 5064);

20) постановлением Правительства Российской Федерации от 30 июня 2010 года № 489 «Об утверждении Правил подготовки органами государственного контроля (надзора) и органами муниципального контроля ежегодных планов проведения плановых проверок юридических лиц и индивидуальных предпринимателей» («Собрание законодательства Российской Федерации», 12.07.2010, № 28, ст. 3706);

21) постановлением Правительства Российской Федерации от 13 августа 2006 года № 491 «Об утверждении Правил содержания общего имущества в многоквартирном доме и Правил изменения размера платы за содержание и ремонт жилого помещения в случае оказания услуг и выполнения работ по управлению, содержанию и ремонту общего имущества в многоквартирном доме ненадлежащего качества и (или) с перерывами, превышающими установленную продолжительность» («Собрание законодательства Российской Федерации», 21.08.2006, № 34, ст. 3680; «Российская газета», № 184, 22.08.2006);

22) постановлением Правительства Российской Федерации от 23 мая 2006 года № 307 «О порядке предоставления коммунальных услуг гражданам» («Российская газета», № 115, 01.06.2006; «Собрание законодательства Российской Федерации», 05.06.2006, № 23, ст. 2501);

23) постановлением Правительства Российской Федерации от 23 мая 2006 года № 306 «Об утверждении Правил установления и определения нормативов потребления коммунальных услуг» («Собрание законодательства Российской Федерации», 29.05.2006, № 22, ст. 2338; «Российская газета», № 114, 31.05.2006);

24) постановлением Правительства Российской Федерации от 28 января 2006 года № 47 «Об утверждении Положения о признании помещения жилым помещением, жилого помещения не пригодным для проживания и многоквартирного дома аварийным и подлежащим сносу или реконструкции» («Собрание законодательства Российской Федерации», 06.02.2006, № 6, ст. 702; «Российская газета», № 28, 10.02.2006);

25) постановлением Правительства Российской Федерации от 21 января 2006 года № 25 «Об утверждении Правил пользования жилыми помещениями» («Российская газета», № 16, 27.01.2006; «Собрание законодательства Российской Федерации», 30.01.2006, № 5, ст. 546);

26) постановлением Правительства Российской Федерации от 21 июля 2008 № 549 «О порядке поставки газа для обеспечения коммунально-бытовых нужд граждан» («Собрание законодательства РФ», 28.07.2008, № 30 (ч. 2), ст. 3635);

27) постановлением Правительства Российской Федерации от 26 ноября 2015 года № 1268 «Об утверждении Правил подачи и рассмотрения заявления об исключении проверки в отношении юридического лица, индивидуального предпринимателя из ежегодного плана проведения плановых проверок и о внесении изменений в постановление Правительства Российской Федерации от 30 июня 2010 года № 489»;

28) постановлением Государственного комитета Российской Федерации по строительству и жилищно-коммунальному комплексу от 27 сентября 2003 года № 170 «Об утверждении Правил и норм технической эксплуатации жилищного фонда» («Российская газета», № 214, 23.10.2003 (дополнительный выпуск);

29) Приказом Министерства регионального развития Российской Федерации от 26 июня 2009 года № 239 «Об утверждении порядка содержания и ремонта внутридомового газового оборудования в Российской Федерации» («Российская газета», № 182, 29.09.2009);

30) приказом Министерства экономического развития Российской Федерации от 30 апреля 2009 года № 141 «О реализации положений Федерального закона «О защите прав юридических лиц и индивидуальных предпринимателей при осуществлении государственного контроля (надзора) и муниципального контроля» («Российская газета», № 85, 14.05.2009);

31) приказом Генеральной прокуратуры Российской Федерации от 21 апреля 2014 года № 222 «О порядке формирования и согласования в органах прокуратуры ежегодного плана проведения государственными органами, уполномоченными на осуществление государственного контроля (надзора), проверок деятельности органов местного самоуправления и должностных лиц местного самоуправления и о порядке согласования в органах прокуратуры внеплановых проверок деятельности органов местного самоуправления и должностных лиц местного самоуправления» («Законность», № 7, 2014);

32) Законом Иркутской области от 29 октября 2012 года № 98-ОЗ «О реализации отдельных положений Жилищного кодекса Российской Федерации в части организации и осуществления муниципального жилищного контроля на территории Иркутской области» (общественно-политическая газета «Областная», № 124, 07.11.2012);

33) Законом Иркутской области от 10 июля 2014 года № 86-ОЗ «О должностных лицах, уполномоченных составлять протоколы об административных правонарушениях, предусмотренных статьями 7.21 - 7.23 Кодекса Российской Федерации об административных правонарушениях» (общественно-политическая газета «Областная», № 78, 18.07.2014);

34) Законом Иркутской области от 27 декабря 2013 года № 167-ОЗ «Об организации проведения капитального ремонта общего имущества в многоквартирных домах на территории Иркутской области» (общественно-политическая газета «Областная», № 147, 30.12.2013);

35) постановлением Правительства Иркутской области от 28 марта 2014 года № 171-пп «Об утверждении Положения о порядке осуществления контроля за целевым расходованием денежных средств, сформированных за счет взносов на капитальный ремонт общего имущества в многоквартирных домах, расположенных на территории Иркутской области, и обеспечением сохранности этих средств» (общественно-политическая газета «Областная», № 47, 30.04.2014);

36) постановлением Правительства Иркутской области от 27 октября 2014 года № 534-пп «О порядке осуществления регионального государственного жилищного надзора на территории Иркутской области» (общественно-политическая газета «Областная», № 128, 14.11.2014);

37) постановлением Правительства Иркутской области от 28 марта 2014 года № 172-пп «Об утверждении Положения о порядке осуществления мониторинга технического состояния многоквартирных домов, расположенных на территории Иркутской области» (общественно-политическая газета «Областная», № 47, 30.04.2014);

38) постановлением Правительства Иркутской области от 17 февраля 2014 года № 54-пп «Об установлении минимального размера взноса на капитальный ремонт общего имущества в многоквартирных домах, расположенных на территории Иркутской области, на 2014 год»(общественно-политическая газета «Областная», № 23, 03.03.2014);

39) постановлением Правительства Иркутской области от 26 ноября 2014 года № 594-пп «О реорганизации службы государственного жилищного и строительного надзора Иркутской области»;

40) постановлением Правительства Иркутской области от 1 августа 2011 года № 220-пп «О разработке и утверждении административных регламентов исполнения государственных функций и административных регламентов предоставления государственных услуг исполнительными органами государственной власти Иркутской области» (общественно-политическая газета «Областная», № 21, 26.02.2014).

2) пункт 6 Административного регламента службы государственного жилищного надзора Иркутской области по исполнению государственной функции «Осуществление регионального государственного жилищного надзора», утвержденного приказом дополнить подпунктом 1.1. следующего содержания:

«1.1) запрашивать и получать на безвозмездной основе, в том числе в электронной форме, документы и (или) информацию, включенные в определенный Правительством Российской Федерации перечень, от иных государственных органов, органов местного самоуправления либо подведомственных государственным органам организаций, в распоряжении которых находятся эти документы и (или) информация, в рамках межведомственного информационного взаимодействия в сроки и порядке, которые установлены Правительством Российской Федерации.

Запрос документов и (или) информации, содержащих сведения, составляющие налоговую или иную охраняемую законом тайну, в рамках межведомственного информационного взаимодействия допускается при условии, что проверка соответствующих сведений обусловлена необходимостью установления факта соблюдения юридическими лицами, индивидуальными предпринимателями обязательных требований и предоставление указанных сведений предусмотрено федеральным законом.

Передача в рамках межведомственного информационного взаимодействия документов и (или) информации, их раскрытие, в том числе ознакомление с ними осуществляются с учетом требований законодательства Российской Федерации о государственной и иной охраняемой законом тайне.».

3) пункт 9 Административного регламента службы государственного жилищного надзора Иркутской области по исполнению государственной функции «Осуществление регионального государственного жилищного надзора», утвержденного приказом дополнить подпунктом 14 следующего содержания:

«14) знакомить руководителя, иное должностное лицо или уполномоченного представителя юридического лица, индивидуального предпринимателя, его уполномоченного представителя с документами и (или) информацией, полученными в рамках межведомственного информационного взаимодействия;».

4) пункт 9 Административного регламента службы государственного жилищного надзора Иркутской области по исполнению государственной функции «Осуществление регионального государственного жилищного надзора», утвержденного приказом подпункт 13 изложить в следующей редакции:

«13) осуществлять запись о проведенной проверке в журнале учета проверок в случае его наличия у юридического лица, индивидуального предпринимателя.».

5) пункт 10 Административного регламента службы государственного жилищного надзора Иркутской области по исполнению государственной функции «Осуществление регионального государственного жилищного надзора», утвержденного приказом дополнить подпунктом 7 следующего содержания:

«7) требовать от юридического лица, индивидуального предпринимателя представления документов и (или) информации, включая разрешительные документы, имеющиеся в распоряжении иных государственных органов, органов местного самоуправления либо подведомственных государственным органам организаций, включенные в определенный Правительством Российской Федерации перечень;».

6) пункт 10 Административного регламента службы государственного жилищного надзора Иркутской области по исполнению государственной функции «Осуществление регионального государственного жилищного надзора», утвержденного приказом дополнить подпунктом 8 следующего содержания:

«8) требовать от юридического лица, индивидуального предпринимателя представления информации, которая была представлена ранее в соответствии с требованиями законодательства Российской Федерации и (или) находится в государственных или муниципальных информационных системах, реестрах и регистрах.».

7) пункт 11 Административного регламента службы государственного жилищного надзора Иркутской области по исполнению государственной функции «Осуществление регионального государственного жилищного надзора», утвержденного приказом дополнить подпунктом 6 следующего содержания:

«6) знакомиться с документами и (или) информацией, полученными службой, в рамках межведомственного информационного взаимодействия от иных государственных органов, органов местного самоуправления либо подведомственных государственным органам организаций, в распоряжении которых находятся эти документы и (или) информация;».

8) пункт 11 Административного регламента службы государственного жилищного надзора Иркутской области по исполнению государственной функции «Осуществление регионального государственного жилищного надзора», утвержденного приказом дополнить подпунктом 7 следующего содержания:

«7) представлять документы и (или) информацию, запрашиваемые в рамках межведомственного информационного взаимодействия, в службу, по собственной инициативе.».

9) абзац 2 пункта 35 Административного регламента службы государственного жилищного надзора Иркутской области по исполнению государственной функции «Осуществление регионального государственного жилищного надзора», утвержденного приказом дополнить словами следующего содержания:

«В случае необходимости при проведении проверки, получения документов и (или) информации в рамках межведомственного информационного взаимодействия проведение проверки может быть приостановлено руководителем (заместителем руководителя) службы на срок, необходимый для осуществления межведомственного информационного взаимодействия, но не более чем на десять рабочих дней. Повторное приостановление проведения проверки не допускается. На период действия срока приостановления проведения проверки приостанавливаются связанные с указанной проверкой действия службы на территории, в зданиях, строениях, сооружениях, помещениях, на иных объектах субъекта малого предпринимательства.».

10) пункт 46 Административного регламента службы государственного жилищного надзора Иркутской области по исполнению государственной функции «Осуществление регионального государственного жилищного надзора», утвержденного приказом исключить.

11) пункт 48 Административного регламента службы государственного жилищного надзора Иркутской области по исполнению государственной функции «Осуществление регионального государственного жилищного надзора», утвержденного приказом изложить в следующей редакции:

«48. Внесение изменений в ежегодный план допускается в следующих случаях:

невозможность проведения плановой проверки деятельности юридического лица в связи с его ликвидацией или реорганизацией;

прекращение юридическим лицом или индивидуальным предпринимателем деятельности, эксплуатации (использования) объектов защиты, объектов использования атомной энергии, опасных производственных объектов, гидротехнических сооружений, подлежащих проверке;

принятие службой, решения об исключении соответствующей проверки из ежегодного плана в случаях, предусмотренных статьей 26.1 Федерального закона «О защите прав юридических лиц и индивидуальных предпринимателей при осуществлении государственного контроля (надзора) и муниципального контроля»;

наступление обстоятельств непреодолимой силы.».

12) пункт 49 Административного регламента службы государственного жилищного надзора Иркутской области по исполнению государственной функции «Осуществление регионального государственного жилищного надзора», утвержденного приказом дополнить пунктом 49.1 следующего содержания:

«49.1. Юридическое лицо, индивидуальный предприниматель, которые полагают, что проверка в отношении них включена в ежегодный план в нарушение положений статьи 26.1 Федерального закона «О защите прав юридических лиц и индивидуальных предпринимателей при осуществлении государственного контроля (надзора) и муниципального контроля», подают в службу, заявление об исключении проверки в отношении юридического лица, индивидуального предпринимателя из ежегодного плана (далее - заявление).

Порядок подачи заявления.

Заявление и прилагаемые к нему документы направляются в утвердившую ежегодный план службу.

Заявление подписывается руководителем юридического лица, индивидуальным предпринимателем (далее - заявитель) или иным лицом, имеющим право действовать от имени заявителя.

Заявление и прилагаемые к нему документы могут быть направлены на бумажном носителе либо в форме электронных документов (пакета электронных документов), подписанных усиленной квалифицированной электронной подписью заявителя.

Заявление заполняется по форме согласно приложению к постановлению Правительства Российской Федерации от 26 ноября 2015 года № 1268 «Об

утверждении Правил подачи и рассмотрения заявления об исключении проверки в отношении юридического лица, индивидуального предпринимателя из ежегодного плана проведения плановых проверок и о внесении изменений в постановление Правительства Российской Федерации от 30 июня 2010 года № 489».

Заявитель подтверждает свое соответствие условиям, установленным статьей 4 Федерального закона «О развитии малого и среднего предпринимательства в Российской Федерации», и прилагает к заявлению следующие документы:

а) выписка из реестра акционеров общества (для акционерных обществ);

б) заверенная заявителем копия отчета о финансовых результатах за один календарный год из 3 предшествующих календарных лет (для юридических лиц и индивидуальных предпринимателей, осуществляющих деятельность менее одного календарного года, - за период, прошедший со дня их государственной регистрации).

Если в соответствии с законодательством Российской Федерации о налогах и сборах индивидуальный предприниматель ведет учет доходов или доходов и расходов и (или) иных объектов налогообложения в порядке, установленном законодательством Российской Федерации о налогах и сборах, он вправе представить иной заверенный им документ, содержащий информацию о выручке от реализации товаров (работ, услуг) без учета налога на добавленную стоимость за один календарный год из 3 предшествующих календарных лет (для индивидуального предпринимателя, осуществляющего деятельность менее одного календарного года, - за период, прошедший со дня его государственной регистрации);

в) заверенная заявителем копия сведений о среднесписочной численности работников, представленных в налоговый орган в соответствии с пунктом 3 статьи 80 Налогового кодекса Российской Федерации за календарный год или период, сведения за который подавались в соответствии с подпунктом «б». Юридические лица и индивидуальные предприниматели, не привлекавшие в указанный период наемных работников, представляют соответствующие сведения в заявлении.

К заявлению, подписанному лицом, действующим от имени заявителя, прилагается документ, подтверждающий полномочия подписавшего заявление лица на подачу такого заявления.

Порядок рассмотрения заявления.

Служба, рассматривает заявление и прилагаемые к нему документы.

В случае если заявление и прилагаемые к нему документы поступили в вышестоящий орган государственного контроля (надзора), они передаются в службу в течение 3 рабочих дней.

Служба, в срок, не превышающий 10 рабочих дней с даты получения заявления и прилагаемых к нему документов, принимают одно из следующих решений:

а) об удовлетворении заявления и исключении соответствующей проверки из ежегодного плана;

б) об отказе в исключении соответствующей проверки из ежегодного плана с указанием причин отказа в соответствии со статьей 26.1 Федерального закона «О защите прав юридических лиц и индивидуальных предпринимателей при осуществлении государственного контроля (надзора) и муниципального контроля»;

в) о возвращении заявления и прилагаемых к нему документов в связи с отсутствием проверки в ежегодном плане или в связи с отсутствием в заявлении сведений, которые должны быть в нем указаны в соответствии с формой, а также прилагаемых документов.

Служба, направляет заявителю в течение 3 рабочих дней со дня принятия решения указанное решение по почтовому адресу, указанному в заявлении.

При наличии согласия заявителя на осуществление взаимодействия в электронной форме в рамках государственного контроля (надзора) решение может быть направлено заявителю в форме электронного документа, подписанного усиленной квалифицированной электронной подписью уполномоченного должностного лица службы.

Решение, направленное заявителю в форме электронного документа, подписанного усиленной квалифицированной электронной подписью уполномоченного должностного лица службы, способом, обеспечивающим подтверждение получения указанного документа, считается полученным заявителем.

Заявление и прилагаемые к нему документы, поступившие в службу, из органов прокуратуры, подлежат рассмотрению в соответствии с настоящим Административным регламентом, если иной порядок не установлен Федеральным законом «О прокуратуре Российской Федерации».

В случае несогласия с принятым службой, решением об отказе в исключении соответствующей проверки из ежегодного плана заявитель вправе обжаловать такое решение в административном и (или) судебном порядке.

При принятии в административном и (или) судебном порядке решения об удовлетворении жалобы заявителя служба, принимает решение, указанное в пункте 49.1 Административного регламента, в течение 5 рабочих дней со дня поступления к ним информации об удовлетворении жалобы в административном порядке либо решения суда, вступившего в законную силу.

Порядок исключения проверки из ежегодного плана.

Внесение изменений в ежегодный план осуществляется в случае принятия службой, решения, предусмотренного в пункте 49.1 Административного регламента, в течение 3 рабочих дней в порядке, предусмотренном Административным регламентом подготовки службой ежегодных планов проведения плановых проверок юридических лиц и индивидуальных предпринимателей, утвержденными постановлением Правительства Российской Федерации от 30 июня 2010 года № 489 «Об утверждении Правил подготовки органами государственного контроля (надзора) и органами муниципального контроля ежегодных планов проведения плановых проверок юридических лиц и индивидуальных предпринимателей».».

13) пункт 50 Административного регламента службы государственного жилищного надзора Иркутской области по исполнению государственной функции «Осуществление регионального государственного жилищного надзора», утвержденного приказом изложить в следующей редакции:

«50. Сведения о внесенных в ежегодный план изменениях направляются в течение 3 рабочих дней со дня их внесения в соответствующий орган прокуратуры на бумажном носителе (с приложением копии в электронном виде) заказным почтовым отправлением с уведомлением о вручении либо в форме электронного документа, подписанного электронной подписью, а также размещаются на официальном сайте службы в информационно-телекоммуникационной сети «Интернет» в течение 5 рабочих дней со дня внесения изменений.».

14) пункт 52 Административного регламента службы государственного жилищного надзора Иркутской области по исполнению государственной функции «Осуществление регионального государственного жилищного надзора», утвержденного приказом слова «сформированного и согласованного прокуратурой Иркутской области» исключить.

15) пункт 54, 55 Административного регламента службы государственного жилищного надзора Иркутской области по исполнению государственной функции «Осуществление регионального государственного жилищного надзора», утвержденного приказом исключить.

16) пункт 57 Административного регламента службы государственного жилищного надзора Иркутской области по исполнению государственной функции «Осуществление регионального государственного жилищного надзора», утвержденного приказом слова «прокуратуры Иркутской области» исключить.

2. Настоящий приказ вступает в силу по истечении 10 дней со дня его официального опубликования, подпункты 2,3,4,5,6,7,8,9 пункта 1 настоящего приказа вступают в силу с 01 июля 2016 года, но не ранее чем через 10 дней со дня его официального опубликования.

3. Контроль за исполнением настоящего приказа оставляю за собой.

Временно замещающая должность руководителя службы
И.В. Савинцева

МИНИСТЕРСТВО ФИНАНСОВ ИРКУТСКОЙ ОБЛАСТИ

П Р И К А З

04 февраля 2016 года № 10н-мпр

Иркутск

О внесении изменений в приказ министерства финансов Иркутской области от 16 июля 2014 года № 48н-мпр

В соответствии с Федеральным законом от 27 июля 2004 года № 79-ФЗ «О государственной гражданской службе Российской Федерации» и указом Губернатора Иркутской области от 26 декабря 2013 года № 491-уг «О перечне должностей государственной гражданской службы Иркутской области», руководствуясь статьей 21 Устава Иркутской области, пунктом 8 Положения о министерстве финансов Иркутской области, утвержденного постановлением Правительства Иркутской области от 23 декабря 2008 года № 120-пп,

П Р И К А З Ы В А Ю:

1. Внести в приказ министерства финансов Иркутской области от 16 июля 2014 года № 48н-мпр «О перечне должностей министерства финансов Иркутской области, при замещении которых государственные гражданские служащие Иркутской области обязаны представлять сведения о своих доходах, об имуществе и обязательствах имущественного характера, а также сведения о доходах, об имуществе и обязательствах имущественного характера своих супруги (супруга) и несовершеннолетних детей» (далее – Приказ), следующие изменения:

1) перечень должностей министерства финансов Иркутской области, при замещении которых государственные гражданские служащие Иркутской области обязаны представлять сведения о своих доходах, об имуществе и обязательствах имущественного характера, а также сведения о доходах, об имуществе и обязательствах имущественного характера своих супруги (супруга) и несовершеннолетних детей, утвержденный Приказом, изложить в новой редакции (прилагается);

2) в пункте 2 слово «, акций» исключить.

2. Настоящий приказ вступает в силу через десять календарных дней после официального опубликования.

Министр финансов Иркутской области
Н.В. Бояринова

Приложение к приказу министерства
финансов Иркутской области
от 4 февраля 2016 года №10н-мпр

«УТВЕРЖДЕН
приказом министерства финансов
Иркутской области
от 16 июля 2014 года № 48н-мпр

ПЕРЕЧЕНЬ ДОЛЖНОСТЕЙ МИНИСТЕРСТВА ФИНАНСОВ ИРКУТСКОЙ ОБЛАСТИ, ПРИ ЗАМЕЩЕНИИ КОТОРЫХ ГОСУДАРСТВЕННЫЕ ГРАЖДАНСКИЕ СЛУЖАЩИЕ ИРКУТСКОЙ ОБЛАСТИ ОБЯЗАНЫ ПРЕДСТАВЛЯТЬ СВЕДЕНИЯ О СВОИХ ДОХОДАХ, ОБ ИМУЩЕСТВЕ И ОБЯЗАТЕЛЬСТВАХ ИМУЩЕСТВЕННОГО ХАРАКТЕРА, А ТАКЖЕ СВЕДЕНИЯ О ДОХОДАХ, ОБ ИМУЩЕСТВЕ И ОБЯЗАТЕЛЬСТВАХ ИМУЩЕСТВЕННОГО ХАРАКТЕРА СВОИХ СУПРУГИ (СУПРУГА) И НЕСОВЕРШЕННОЛЕТНИХ ДЕТЕЙ

Наименование структурного подразделения министерства	Наименование должности
	Первый заместитель министра
	Заместитель министра
	Начальник управления
	Заместитель начальника управления
	Заместитель начальника управления – начальник отдела в управлении
	Начальник отдела – главный бухгалтер
	Заместитель начальника отдела – заместитель главного бухгалтера
	Начальник отдела
Отдел по мобилизационной подготовке	Советник
	Консультант
Отдел исполнения бюджета и сметы	Ведущий советник
	Советник
	Ведущий консультант
	Консультант
Управление межбюджетных отношений	Начальник отдела в управлении
	Заместитель начальника отдела в управлении
	Ведущий советник
	Советник
	Ведущий консультант
	Консультант
	Главный специалист-эксперт
Управление финансирования производственной сферы и государственных органов	Начальник отдела в управлении
	Заместитель начальника отдела в управлении
	Ведущий советник
	Советник
	Ведущий консультант
	Консультант
	Главный специалист-эксперт
Управление финансирования социальной сферы	Начальник отдела в управлении
	Заместитель начальника отдела в управлении
	Ведущий советник
	Советник
	Ведущий консультант
	Консультант
	Главный специалист-эксперт
Отдел государственного долга и ценных бумаг в управлении сводного бюджетного планирования	Начальник отдела в управлении
	Ведущий советник
	Советник
Сводный бюджетный отдел в управлении сводного бюджетного планирования	Заместитель начальника отдела в управлении
	Ведущий советник
	Консультант
Отдел развития бюджетных технологий в управлении сводного бюджетного планирования	Начальник отдела в управлении
	Заместитель начальника отдела в управлении
Управление информационных технологий	Начальник отдела в управлении
	Заместитель начальника отдела в управлении
	Ведущий советник
	Советник
	Ведущий консультант
	Главный специалист-эксперт
Юридический отдел в управлении правовой и организационной работы	Начальник отдела в управлении
	Заместитель начальника отдела в управлении
	Ведущий советник
	Советник
Отдел государственной гражданской службы и кадровой работы в управлении правовой и организационной работы	Начальник отдела в управлении
	Ведущий советник
	Советник
	Консультант
Управление казначейского исполнения бюджета	Начальник отдела в управлении
	Заместитель начальника отдела в управлении
	Ведущий советник
	Советник
	Ведущий консультант
	Консультант
	Главный специалист-эксперт
	Ведущий специалист-эксперт
	Старший специалист 1 разряда

».

Начальник управления правовой и организационной работы
А.В. Шишлов

ПРАВИТЕЛЬСТВО ИРКУТСКОЙ ОБЛАСТИ

П О С Т А Н О В Л Е Н И Е

19 февраля 2016 года № 94-пп

Иркутск

О внесении изменения в постановление Правительства ркутской области от 30 сентября 2015 года № 500-пп

Руководствуясь частью 4 статьи 66, статьей 67 Устава Иркутской области, Правительство Иркутской области

П О С Т А Н О В Л Я Е Т:

1. Внести изменение в постановление Правительства Иркутской области от 30 сентября 2015 года № 500-пп «О проведении государственной кадастровой оценки объектов недвижимости, учтенных в государственном кадастре недвижимости и расположенных на территории Иркутской области» (далее – постановление), изложив приложение к постановлению в новой редакции (прилагается).

2. Настоящее постановление вступает в силу через десять календарных дней после дня его официального опубликования.

Первый заместитель Губернатора Иркутской области - Председатель Правительства Иркутской области
А.С. Битаров

Приложение к постановлению Правительства Иркутской области
от 19 февраля 2016 года № 94-пп
«Приложение к постановлению Правительства Иркутской области
от 30 сентября 2015 года № 500-пп

Перечень объектов недвижимости, учтенных в государственном кадастре недвижимости и расположенных на территории Иркутской области

№ п/п	Наименование категории земель, видов объектов недвижимости	Дата проведения последней государственной кадастровой оценки	Год начала проведения работ по определению кадастровой стоимости объектов недвижимости
1.	Земли сельскохозяйственного назначения	1 января 2011 года (за исключением земель, используемых садоводческими, огородническими и дачными некоммерческими объединениями граждан) 1 января 2013 года (земли, используемые садоводческими, огородническими и дачными некоммерческими объединениями граждан)	2016 год
	Объекты недвижимости жилищного и нежилого фонда	1 января 2011 года	
	Земли населенных пунктов	1 января 2012 года	
2.	Земли промышленности, энергетики, транспорта, связи, радиовещания, телевидения, информатики, земли для обеспечения космической деятельности, земли обороны, безопасности и земли иного специального назначения	1 января 2013 года	2018 год
3.	Земли особо охраняемых территорий и объектов	1 января 2014 года	2019 год
	Земли лесного фонда		

».

Заместитель Председателя Правительства Иркутской области
В.И. Кондрашов

МИНИСТЕРСТВО КУЛЬТУРЫ И АРХИВОВ ИРКУТСКОЙ ОБЛАСТИ

П Р И К А З

29 декабря 2015 года **№ 69-мпр-о**

Иркутск

Об утверждении Порядка уведомления государственным гражданским служащим министерства культуры и архивов Иркутской области о возникновении конфликта интересов или возможности его возникновения на государственной гражданской службе

В соответствии с пунктом 12 части 1 статьи 15 Федерального закона от 27.07.2004 № 79-ФЗ «О государственной гражданской службе Российской Федерации» и частью 2 статьи 11 Федерального закона от 25.12.2008 № 273-ФЗ «О противодействии коррупции», руководствуясь статьей 21 Устава Иркутской области,

П Р И К А З Ы В А Ю:

1. Утвердить прилагаемый Порядок уведомления государственным гражданским служащим министерства культуры и архивов Иркутской области о возникновении конфликта интересов или о возможности его возникновения на государственной гражданской службе (далее - Порядок).

2. Настоящий приказ подлежит официальному опубликованию.

Министр
О.К. Стасюлевич

Утвержден
приказом министерства культуры
и архивов Иркутской области
от 29 декабря 2015 года № 69-мпр-о

ПОРЯДОК УВЕДОМЛЕНИЯ ГОСУДАРСТВЕННЫМ ГРАЖДАНСКИМ СЛУЖАЩИМ МИНИСТЕРСТВА КУЛЬТУРЫ И АРХИВОВ ИРКУТСКОЙ ОБЛАСТИ О ВОЗНИКНОВЕНИИ КОНФЛИКТА ИНТЕРЕСОВ ИЛИ ВОЗМОЖНОСТИ ЕГО ВОЗНИКНОВЕНИЯ НА ГОСУДАРСТВЕННОЙ ГРАЖДАНСКОЙ СЛУЖБЕ

1. Настоящий Порядок уведомления государственным гражданским служащим министерства культуры и архивов Иркутской области о возникновении конфликта интересов или о возможности его возникновения на государственной гражданской службе (далее - Порядок) разработан в соответствии с Федеральным законом от 27.07.2004 № 79-ФЗ «О государственной гражданской службе Российской Федерации», Федеральным законом от 25.12.2008 № 273-ФЗ «О противодействии коррупции» и регламентирует процедуру уведомления государственным гражданским служащим министерства культуры и архивов Иркутской области (далее - гражданский служащий) о возникновении конфликта интересов или о возможности его возникновения на государственной гражданской службе.

2. Для целей соблюдения настоящего Порядка используются следующие понятия:

а) конфликт интересов - ситуация, при которой личная заинтересованность (прямая или косвенная) лица, замещающего должность, замещение которой предусматривает обязанность принимать меры по предотвращению и урегулированию конфликта интересов, влияет или может повлиять на надлежащее, объективное и беспристрастное исполнение им должностных (служебных) обязанностей (осуществление полномочий);

б) личная заинтересованность - возможность получения доходов в виде денег, иного имущества, в том числе имущественных прав, услуг имущественного характера, результатов выполнения работ или каких-либо выгод (преимуществ) лицом, замещающим должность, замещение которой предусматривает обязанность принимать меры по предотвращению и урегулированию конфликта интересов, и (или) состоящим с ним в близком родстве или свойстве лицами (родителями, супругами, детьми, братьями, сестрами, а также братьями, сестрами, родителями, детьми супругов и супругами детей), гражданами или организациями, с которыми лицо, замещающее должность, замещение которой предусматривает обязанность принимать меры по предотвращению и урегулированию конфликта интересов, и (или) лица, состоящие с ними в близком родстве или свойстве, связаны имущественными, корпоративными или иными близкими отношениями.

3. Гражданский служащий обязан в письменной форме уведомлять министра культуры и архивов Иркутской области (далее – министр) о возникновении конфликта интересов или о возможности его возникновения на государственной гражданской службе.

4. Уведомление составляется на имя министра в свободной письменной форме или по прилагаемой форме (приложение № 1).

5. Уведомление о возникновении конфликта интересов или возможности его возникновения на государственной гражданской службе (далее - уведомление) подается в тот же день, как только об этом станет известно гражданскому служащему, либо на следующий рабочий день в отдел целевых программ, кадрового обеспечения и образовательных учреждений министерства.

6. В уведомлении должны быть отражены следующие сведения:

фамилия, имя, отчество, замещаемая должность и структурное подразделение гражданского служащего;

место жительства и телефон лица, направившего уведомление;

описание личной заинтересованности, которая приводит или может привести к возникновению конфликта интересов;

описание должностных обязанностей, на исполнение которых может негативно повлиять либо негативно влиять личная заинтересованность;

дополнительные сведения, которые желает изложить гражданский служащий.

7. В случае если гражданский служащий по объективным причинам не может передать уведомление лично, он направляет уведомление по почте либо по каналам факсимильной связи.

8. Регистрация уведомления осуществляется в день его поступления в Журнале регистрации уведомлений о возникновении конфликта интересов или о возможности его возникновения (приложение № 2).

Листы журнала должны быть пронумерованы, прошнурованы и скреплены гербовой печатью министерства. Журнал хранится в отделе целевых программ, кадрового обеспечения и образовательных учреждений (у ответственного лица).

9. Ответственное лицо после завершения регистрации уведомления в Журнале выдает гражданскому служащему, от которого поступило уведомление расписку в получении уведомления по прилагаемому образцу (приложение № 3) с указанием даты получения и номера регистрации в Журнале.

В случае если уведомление поступило по почте, расписка направляется областному гражданскому служащему, направившему уведомление, заказным почтовым отправлением с уведомлением о вручении.

Отказ в регистрации уведомления, а также невыдача расписки не допускается.

10. Поступившее в отдел целевых программ, кадрового обеспечения и образовательных учреждений министерства зарегистрированное уведомление в течение трех рабочих дней передается на рассмотрение министру (лицу, его замещающему) для принятия решения об организации проверки содержащихся в нем сведений и рассмотрении уведомления на заседании комиссии по соблюдению требований к служебному поведению государственных гражданских служащих и урегулированию конфликта интересов в министерстве культуры и архивов Иркутской области.

11. Организация проверки уведомления осуществляется отделом целевых программ, кадрового обеспечения и образовательных учреждений министерства.

Проверка осуществляется во взаимодействии с другими структурными подразделениями, в том числе путем проведения бесед с гражданским служащим, получения от него пояснений.

12. Результаты рассмотрения уведомления на заседании комиссии по соблюдению требований к служебному поведению государственных гражданских служащих и урегулированию конфликта интересов в министерстве культуры и архивов Иркутской области представляются министру (лицу, его замещающему) для принятия решения.

13. Отдел целевых программ, кадрового обеспечения и образовательных учреждений обеспечивает конфиденциальность полученных сведений.

14. Невыполнение гражданским служащим обязанности, предусмотренной пунктом 3 настоящего Порядка, является основанием для привлечения его к ответственности в соответствии с законодательством Российской Федерации.

Приложение № 1
к Положению о порядке уведомления
государственным гражданским служащим
министерства культуры и архивов
Иркутской области о возникновении
конфликта интересов или о возможности
его возникновения на государственной
гражданской службе

Министру культуры и архивов
Иркутской области
_____
(фамилия, инициалы)
от_____
(Ф.И.О., должность гражданского
служащего, телефон)

УВЕДОМЛЕНИЕ
о возникновении конфликта интересов или о возможности его возникновения на государственной гражданской службе

Сообщаю, что:
1. _____
(описание личной заинтересованности, которая приводит или может
_____
привести к возникновению конфликта интересов)
2. _____
(описание должностных обязанностей, на исполнение которых может
_____
негативно повлиять либо негативно влияет личная заинтересованность)
3. _____
(дополнительные сведения)
_____

_____ _____ _____
(дата) (подпись) (фамилия и инициалы)

Уведомление зарегистрировано в Журнале регистрации уведомлений
«_____» _____20____ года за № _____

Приложение № 2
к Положению о порядке уведомления
государственным гражданским служащим
министерства культуры и архивов
Иркутской области о возникновении
конфликта интересов или о возможности
его возникновения на государственной
гражданской службе

ЖУРНАЛ
регистрации уведомлений
о возникновении конфликта интересов или о возможности его возникновения на государственной гражданской службе

№ п/п	Номер, дата уведомления (указывается номер и дата регистрации в Журнале)	Сведения о гражданском служащем, направившем уведомление			Уведомление подано (направлено) лично/ заказным письмом/по каналам факсимильной связи	Краткое содержание уведомления	Ф.И.О. лица, принявшего уведомление
		Ф.И.О.	должность	контактный номер телефона			
1	2	3	4	5	6	7	8

Начат «____» _____ 20__ г.
Окончен «____» _____ 20__ г.

на «____» листах

Приложение № 3
к Положению о порядке уведомления
государственным гражданским служащим
министерства культуры и архивов
Иркутской области о возникновении
конфликта интересов или о возможности
его возникновения на государственной
гражданской службе

РАСПИСКА

Уведомление _____
(Ф.И.О., должность гражданского служащего)

от «____»_____ 20___ года о возникновении конфликта интересов или о возможности его возникновения на государственной гражданской службе получено и зарегистрировано в Журнале регистрации уведомлений «____» _____ 20____ года № _____.

_____ / _____
(Ф.И.О., должность лица, ответственного за прием уведомления) (подпись)

«____» _____ 20___ г.

МИНИСТЕРСТВО СТРОИТЕЛЬСТВА, ДОРОЖНОГО ХОЗЯЙСТВА ИРКУТСКОЙ ОБЛАСТИ

П Р И К А З

18 февраля 2016 года **№ 6-мпр**

Иркутск

О внесении изменений в административный регламент исполнения государственной функции «Государственный надзор за обеспечением сохранности автомобильных дорог регионального и межмуниципального значения Иркутской области»

В целях приведения в соответствие с законодательством, руководствуясь Положением о министерстве строительства, дорожного хозяйства Иркутской области, утвержденным постановлением Правительства Иркутской области от 9 февраля 2011 года № 29-пп, статьей 21 Устава Иркутской области,

П Р И К А З Ы В А Ю:

1. Внести в административный регламент исполнения государственной функции «Государственный надзор за обеспечением сохранности автомобильных дорог регионального и межмуниципального значения Иркутской области», утвержденный приказом министерства строительства, дорожного хозяйства Иркутской области от 15 ноября 2012 года № 83-мпр, следующие изменения:

1) пункт 10 дополнить подпунктом «е» следующего содержания:

«е) привлекать Уполномоченного при Президенте Российской Федерации по защите прав предпринимателей либо уполномоченного по защите прав предпринимателей в Иркутской области к участию в проверке.»;

2) пункт 25 изложить в следующей редакции:

«25. В исключительных случаях, связанных с необходимостью проведения сложных и (или) длительных исследований и испытаний, на основании мотивированных предложений должностных лиц Министерства, проводящих выездную плановую проверку, срок проведения проверки может быть продлен министром строительства, дорожного хозяйства Иркутской области (далее - министр), но не более чем на 20 (двадцать) рабочих дней, в отношении малых предприятий не более чем на 50 (пятьдесят) часов, микропредприятий не более чем на 15 (пятнадцать) часов. Данные исследования и испытания осуществляются подведомственной организацией на безвозмездной основе.»;

3) пункт 62 изложить в следующей редакции:

«62. Акт проверки оформляется непосредственно после ее завершения в двух экземплярах, один из которых с копиями приложений вручается субъекту регионального государственного надзора, в отношении которого проводилась проверка, под расписку об ознакомлении либо об отказе в ознакомлении с актом проверки. В случае отсутствия субъекта регионального государственного надзора, в отношении которого проводилась проверка, а также в случае отказа проверяемого лица дать расписку об ознакомлении либо об отказе в ознакомлении с актом проверки акт направляется заказным почтовым отправлением с уведомлением о вручении, которое приобщается к экземпляру акта проверки, хранящемуся в деле Министерства. При наличии согласия субъекта регионального государственного надзора на осуществление взаимодействия в электронной форме в рамках государственного надзора за обеспечением сохранности автомобильных дорог регионального и межмуниципального значения Иркутской области акт проверки может быть направлен в форме электронного документа, подписанного усиленной квалифицированной электронной подписью лица, составившего данный акт, субъекту регионального государственного надзора, в отношении которого проводилась проверка. При этом акт, направленный в форме электронного документа, подписанного усиленной квалифицированной электронной подписью лица, составившего данный акт, проверяемому лицу способом, обеспечивающим подтверждение получения указанного документа, считается полученным проверяемым лицом.»;

4) абзац первый пункта 63 изложить в следующей редакции:

«В случае, если для составления акта проверки необходимо получить заключения по результатам проведенных исследований, испытаний, специальных расследований, экспертиз, акт проверки составляется в срок, не превышающий 3 (трех) рабочих дней после завершения мероприятий по контролю, и вручается руководителю, иному должностному лицу или уполномоченному представителю субъекта регионального государственного надзора под расписку либо направляется заказным почтовым отправлением с уведомлением о вручении и (или) в форме электронного документа, подписанного усиленной квалифицированной электронной подписью лица, составившего данный акт (при условии согласия проверяемого лица на осуществление взаимодействия в электронной форме в рамках государственного контроля (надзора), способом, обеспечивающим подтверждение получения указанного документа). При этом уведомление о вручении и (или) иное подтверждение получения указанного документа приобщаются к экземпляру акта проверки, хранящемуся в деле Министерства.»;

5) пункт 65.1 дополнить словами «Указанные документы могут быть направлены в форме электронных документов (пакета электронных документов), подписанных усиленной квалифицированной электронной подписью проверяемого лица.»;

6) дополнить пунктом 76.1 следующего содержания:

«76.1. Основными задачами текущего контроля являются:

а) обеспечение своевременного и качественного исполнения государственной функции;

б) выявление нарушений в сроках и качестве исполнения государственной функции;

в) выявление и устранение причин и условий, способствующих ненадлежащему исполнению государственной функции;

г) принятие мер по надлежащему исполнению государственной функции.»;

7) пункт 100 изложить в следующей редакции:

«100. Порядок рассмотрения отдельных жалоб:

а) если в жалобе не указаны фамилия заявителя – физического лица либо наименование заявителя – юридического лица, а также адрес электронной почты или почтовый адрес, по которым должен быть направлен ответ заявителю, ответ на жалобу не дается;

б) при получении жалобы, в которой содержатся нецензурные либо оскорбительные выражения, угрозы жизни, здоровью и имуществу должностного лица, а также членов его семьи, министр оставляет жалобу без ответа по существу поставленных в ней вопросов и в течение семи рабочих дней в письменной форме на бумажном носителе или в электронной форме сообщает лицу, направившему жалобу, о недопустимости злоупотребления правом;

в) если текст письменной жалобы не поддается прочтению, ответ на жалобу не дается, о чем в течение семи рабочих дней со дня регистрации жалобы в письменной форме на бумажном носителе или в электронной форме сообщается лицу, направившему жалобу, в том случае, если его фамилия и почтовый адрес (адрес электронной почты) поддаются прочтению;

г) если в жалобе содержится вопрос, на который заявителю неоднократно давались письменные ответы по существу и в связи с ранее направляемыми жалобами, при этом в жалобе не приводятся новые доводы или обстоятельства, министр принимает решение о безосновательности очередной жалобы и прекращении переписки по данному вопросу при условии, что указанная жалоба и ранее направляемые жалобы направлялись в Министерство. О данном решении лицо, направившее жалобу, уведомляется в письменной форме на бумажном носителе или в электронной форме в течение семи рабочих дней.»;

8) абзац второй пункта 104 исключить.

2. Настоящий приказ подлежит официальному опубликованию.

Министр строительства, дорожного
хозяйства Иркутской области
С.Д. Свиркина

МИНИСТЕРСТВО СОЦИАЛЬНОГО РАЗВИТИЯ, ОПЕКИ И ПОПЕЧИТЕЛЬСТВА ИРКУТСКОЙ ОБЛАСТИ

ПРИКАЗ

28 декабря 2015 года № 190-мпр

г. Иркутск

О внесении изменения в пункт 22 Порядка предоставления социальных услуг в стационарной форме социального обслуживания

В соответствии с постановлением Правительства Иркутской области от 8 мая 2015 года № 229-пп «Об установлении категорий граждан, которым социальные услуги предоставляются бесплатно», руководствуясь статьей 21 Устава Иркутской области, указом Губернатора Иркутской области от 4 октября 2015 года № 71-угк «О Родионове В.А.», Положением о министерстве социального развития, опеки и попечительства Иркутской области, утвержденным постановлением Правительства Иркутской области от 18 сентября 2009 года № 261/40-пп,

П Р И К А З Ы В А Ю:

1. Внести в пункт 22 Порядка предоставления социальных услуг в стационарной форме социального обслуживания, утвержденного приказом министерства социального развития, опеки и попечительства Иркутской области от 11 декабря 2014 года № 193-мпр, изменение, дополнив его абзацами следующего содержания:

«3) женщинам в возрасте от 18 лет до 55 лет, мужчинам в возрасте от 18 лет до 60 лет, признанным инвалидами, частично утратившим способность или возможность осуществлять самообслуживание, самостоятельно передвигаться, ориентироваться, общаться, контролировать свое поведение, обучаться и заниматься трудовой деятельностью, не имеющим медицинских противопоказаний к получению социальных услуг.

Гражданам, указанным в подпункте третьем настоящего пункта, социальные услуги предоставляются в областном государственном автономном учреждении социального обслуживания «Реабилитационный центр «Шелеховский».».

2. Настоящий приказ вступает в силу с 1 января 2016 года, но не ранее чем через десять календарных дней после его официального опубликования.

Исполняющий обязанности министра
социального развития, опеки и попечительства
Иркутской области
В.А. Родионов

МИНИСТЕРСТВО СОЦИАЛЬНОГО РАЗВИТИЯ, ОПЕКИ И ПОПЕЧИТЕЛЬСТВА ИРКУТСКОЙ ОБЛАСТИ

ПРИКАЗ

30 декабря 2015 года № 196-мпр

г.Иркутск

О внесении изменений в пункт 7 Перечня доходов семей, учитываемых при исчислении среднедушевого дохода для определения их права на получение мер социальной поддержки, установленных подпунктами 1, 2, 5 пункта 1 постановления администрации Иркутской области от 3 декабря 2007 года № 281-па «О мерах социальной поддержки отдельных категорий граждан в Иркутской области»

В целях приведения в соответствие с законодательством, руководствуясь статьей 21 Устава Иркутской области, указом Губернатора Иркутской области от 4 октября 2015 года № 71-угк «О Родионове В.А.», Положением о министерстве социального развития, опеки и попечительства Иркутской области, утвержденным постановлением Правительства Иркутской области от 18 сентября 2009 года № 261/40-пп,

П Р И К А З Ы В А Ю:

1. Внести в пункт 7 Перечня доходов семей, учитываемых при исчислении среднедушевого дохода для определения их права на получение мер социальной поддержки, установленных подпунктами 1, 2, 5 пункта 1 постановления администрации Иркутской области от 3 декабря 2007 года

№ 281-па «О мерах социальной поддержки отдельных категорий граждан в Иркутской области», утвержденного приказом министерства социального развития, опеки и попечительства Иркутской области от 25 декабря 2015 года № 189-мпр, следующие изменения:

1) в подпункте «а» слова «правоохранительной службы» заменить словами «, в которых законодательством Российской Федерации предусмотрено прохождение федеральной государственной службы, связанной с правоохранительной деятельностью»;

2) в подпункте «б» слова «правоохранительной службы» заменить словами «, в которых законодательством Российской Федерации предусмотрено прохождение федеральной государственной службы, связанной с правоохранительной деятельностью».

2. Настоящий приказ вступает в силу с 1 января 2016 года, но не ранее чем через десять календарных дней после дня его официального опубликования.

Исполняющий обязанности министра социального развития, опеки и попечительства Иркутской области
В.А. Родионов

МИНИСТЕРСТВО СТРОИТЕЛЬСТВА, ДОРОЖНОГО ХОЗЯЙСТВА ИРКУТСКОЙ ОБЛАСТИ

Р А С П О Р Я Ж Е Н И Е

30 декабря 2015 года № 228-мр

Иркутск

О подготовке документации по планировке территории линейного объекта

В целях реализации государственной программы Иркутской области «Развитие дорожного хозяйства» на 2014-2020 годы, утвержденной постановлением Правительства Иркутской области от 24 октября 2013 года № 445-пп, в соответствии с частями 1, 3, 7 статьи 45 Градостроительного кодекса Российской Федерации, статьей 16 Закона Иркутской области от 23 июля 2008 года № 59-оз «О градостроительной деятельности в Иркутской области», руководствуясь Положением о министерстве строительства, дорожного хозяйства Иркутской области, утвержденным постановлением Правительства Иркутской области от 9 февраля 2011 года № 29-пп:

1. Службе архитектуры Иркутской области (Протасова Е.В.), совместно с областным государственным казенным учреждением «Дирекция по строительству и эксплуатации автомобильных дорог Иркутской области» (И.И. Клочихин), обеспечить в срок до 31 декабря 2016 года подготовку документации по планировке территории линейного объекта регионального значения (проект планировки территории и проект межевания территории), предназначенной для размещения линейного объекта регионального значения «Реконструкция и повышение категорийности автомобильной дороги «Иркутск – Оса – Усть-Уда» (Реконструкция мостового перехода через ручей на км 252+771 автомобильной дороги Иркутск-Оса-Усть-Уда в Усть-Удинском районе Иркутской области)».

2. Отделу градостроительства, ценообразования и сметного нормирования в строительстве министерства строительства, дорожного хозяйства Иркутской области (Рубцова О.Н.) в течение десяти дней со дня принятия настоящего решения направить уведомление о принятии настоящего решения главе поселения, главе городского округа, применительно к территориям которых принято настоящее решение.

3. Настоящее распоряжение подлежит официальному опубликованию и размещению на официальном сайте Правительства Иркутской области в информационно-телекоммуникационной сети «Интернет».

Министр строительства,
дорожного хозяйства Иркутской области
С.Д. Свиркина

ИЗВЕЩЕНИЕ

о проведении общественных обсуждений проектной документации намечаемой хозяйственной и иной деятельности, включая материалы оценки воздействия на окружающую среду

В соответствии с Федеральным законом от 23 ноября 1995 года № 174-ФЗ «Об экологической экспертизе» и «Положением об оценке воздействия намечаемой хозяйственной деятельности на окружающую среду в Российской Федерации» утвержденным приказом Госкомэкологии РФ № 372 от 16.05.2000 г., организованы общественные обсуждения (в форме слушаний) проектной документации по объекту государственной экологической экспертизы: **«Строительство магазина детских товаров по адресу: г. Иркутск, ул. Трактовая, 5».**

Заказчик: ООО «Азимут», адрес: 664024 г. Иркутск, ул. Трактовая, 5.

Место расположения объекта: Иркутская область, г. Иркутск, ул. Трактовая, 5. Кадастровый номер участка: 38:36:000002:8693.

Основные характеристики объекта. Вид намечаемой деятельности – новое строительство. На участке предполагается строительство здания магазина детских товаров с гостевой автопарковкой.

Разработчик тома ОВОС: ООО «Сибирский стандарт», адрес: 664081 г. Иркутск, ул. Красноказачья, 115, оф. 221.

Организаторами слушаний являются: Отдел экологической безопасности и контроля Управления экологии комитета городского обустройства администрации г. Иркутска (г. Иркутск, ул. Марата, д. 14, каб. 207, тел. 8 (3952) 52-04-24) совместно с ООО «Сибирский стандарт» и ООО «Азимут».

С проектной документацией для рассмотрения и подготовки замечаний и предложений можно ознакомиться по адресу: г. Иркутск, ул. Красноказачья, д. 115, оф. 221, время приема с 09.00 до 18.00, телефон для справок 8 (3952) 70-71-09 или на сайте разработчика http://www.sibstgroup.com.

Проведение общественных обсуждений проектной документации намечаемой хозяйственной и иной деятельности, включая материалы ОВОС, назначено на 19 апреля 2016 г., в 11.00, в Управлении экологии комитета городского обустройства администрации г. Иркутска, по адресу: г. Иркутск, ул. Марата, д. 14, каб. 401.

Прием от граждан и общественных организаций письменных замечаний и предложений по материалам ОВОС осуществляется по факсу 70-71-09 и по e-mail: office-irk@sibstgroup.com.

ИЗВЕЩЕНИЕ

о проведении общественных обсуждений проектной документации намечаемой хозяйственной и иной деятельности, включая материалы оценки воздействия на окружающую среду

В соответствии с Федеральным законом от 23 ноября 1995 года № 174-ФЗ «Об экологической экспертизе» и «Положением об оценке воздействия намечаемой хозяйственной деятельности на окружающую среду в Российской Федерации» утвержденным приказом Госкомэкологии РФ № 372 от 16.05.2000 г., организованы общественные обсуждения (в форме слушаний) проектной документации по объекту государственной экологической экспертизы: «Многоуровневая стоянка автомобилей на проспекте Жукова в Октябрьском округе г. Иркутска».

Заказчик: Гуков Максим Викторович.

Место расположения объекта: Иркутская область, г. Иркутск, Октябрьский округ, проспект Маршала Жукова. Кадастровый номер участка: 38:36:000025:8461.

Основные характеристики объекта. Вид намечаемой деятельности – новое строительство. На участке предполагается строительство многоуровневой автомобильной стоянки.

Разработчик тома ОВОС: ООО «Сибирский стандарт», адрес: 664081 г. Иркутск, ул. Красноказачья, 115, оф. 221.

Организаторами слушаний являются: Отдел экологической безопасности и контроля Управления экологии комитета городского обустройства администрации г. Иркутска (г. Иркутск, ул. Марата, д. 14, каб. 207, тел. 8 (3952) 52-04-24) совместно с ООО «Сибирский стандарт» и Гуков М.В.

С проектной документацией для рассмотрения и подготовки замечаний и предложений можно ознакомиться по адресу: г. Иркутск, ул. Красноказачья, д. 115, оф. 221, время приема с 09.00 до 18.00, телефон для справок 8 (3952) 70-71-09 или на сайте разработчика http://www.sibstgroup.com.

Проведение общественных обсуждений проектной документации намечаемой хозяйственной и иной деятельности, включая материалы ОВОС, назначено на 20 апреля 2016 г., в 11.00, в Управлении экологии комитета городского обустройства администрации г. Иркутска, по адресу: г. Иркутск, ул. Марата, д. 14, каб. 401.

Прием от граждан и общественных организаций письменных замечаний и предложений по материалам ОВОС осуществляется по факсу 70-71-09 и по e-mail: office-irk@sibstgroup.com.

ИЗВЕЩЕНИЕ О СОГЛАСОВАНИИ ГРАНИЦ ЗЕМЕЛЬНЫХ УЧАСТКОВ

Извещаем участников долевой собственности на земельные участки с кадастровыми номерами 38:15:000000:290, 38:14:250128:1266, 38:14:250115:81 о необходимости согласования проектов межевания земельных участков, образуемых путем выдела в счет земельных долей. Предметом согласования являются размер и местоположение границ выделяемых в счет земельных долей земельных участков.

Заказчики работ по подготовке проектов межевания: Гордеев Андрей Владимирович (почтовый адрес: 665225 Иркутская область, Тулунский район, с. Икей, ул. Коммуна, д. 19), кадастровый номер и адрес исходного земельного участка: 38:15:000000:290, Иркутская область, Тулунский район, с. Икей, земли бывшего СПК «Рассвет»;

Виноградов Леонид Владимирович (почтовый адрес: 665050 Иркутская область, Тайшетский район, д. Тимирязева, ул. Зелёная, д. 75, кв. 1), телефон: 89025687602, кадастровый номер и адрес исходного земельного участка: 38:14:250128:1266, Иркутская обл., р-н Тайшетский, д. Тимирязево, 38:14:250115:81, Иркутская область, Тайшетский район, д. Тимирязево.

Кадастровый инженер, подготовивший проекты межевания: Ангажанова Полина Аркадьевна, квалификационный аттестат № 38-13-560, почтовый адрес: 664025 г. Иркутск, ул. Ленина, 6, офис 205, тел. (3952) 656-108, polina@invest-in-land.ru.

С проектами межевания земельных участков можно ознакомиться, а также представить обоснованные возражения в течение 30 дней со дня опубликования настоящего извещения по адресу: 664025 г. Иркутск, ул. Ленина, 6, офис 205.

Возражения должны содержать обоснование причин несогласия с предложенными размером и местоположением границ выделяемых в счет земельных долей земельных участков.

При проведении согласования проектов межевания земельных участков необходимо представить документ, удостоверяющий личность, а также документы о правах на соответствующий земельный участок.

ИНФОРМАЦИОННОЕ СООБЩЕНИЕ

о проведении общественных обсуждений (в виде слушаний) намечаемой хозяйственной и иной деятельности (проектной документации, включая раздел «Оценка воздействия на окружающую среду») по объекту: «Многофункциональный жилой комплекс с административными помещениями и подземной автостоянкой. Блок-секция 1, 2, 3», расположенный по адресу: Иркутская область, г. Иркутск, Свердловский район, ул. Сеченова».

В соответствии с Федеральным законом от 23 ноября 1995 г. № 174-ФЗ «Об экологической экспертизе», Положением об оценке воздействия намечаемой хозяйственной или иной деятельности на окружающую среду в Российской Федерации, утвержденным приказом Госкомэкологии РФ № 372 от 16.05.2000, организованы общественные обсуждения (в виде слушаний) намечаемой хозяйственной или иной деятельности (проектной документации, включая раздел «Оценка воздействия на окружающую среду») по объекту: «Многофункциональный жилой комплекс с административными помещениями и подземной автостоянкой. Блок-секция 1, 2, 3», расположенный по адресу: Иркутская область, г. Иркутск, Свердловский район, ул. Сеченова».

Организаторами слушаний являются ООО «СИБИРКСТРОЙ» (664074 г. Иркутск, ул. Ивана Франко, 4, кв. 8, тел: 89648082302, e-mail: tc38@bk.ru) и Отдел экологической безопасности и контроля управлении экологии комитета городского обустройства администрации г. Иркутска (г. Иркутск, ул. Марата, д. 14, каб. 207, тел. 52-04-24).

Генеральной проектной организацией является ООО «МонАрх» (664009 г. Иркутск, ул. Красноярская, 31/1, оф. 401, тел: (3952) 258-300, e-mail: monarh-irk@mail.ru).

Материалы проектной документации, включая раздел «Оценки воздействия на окружающую среду», доступны для рассмотрения и подготовки замечаний и предложений заинтересованных лиц с 9.00 по 18.00 по адресу: г. Иркутск, ул. Красноярская, 31/1, оф. 401, тел: (3952) 258-300, e-mail: monarh-irk@mail.ru

Проведение общественных слушаний по обсуждению намечаемой хозяйственной и иной деятельности (проектной документации, включая раздел «Оценки воздействия на окружающую среду») по объекту: «Многофункциональный жилой комплекс с административными помещениями и подземной автостоянкой. Блок-секция 1, 2, 3», расположенный по адресу: Иркутская область, г. Иркутск, Свердловский район, ул. Сеченова» назначено на 11.00 21 апреля 2016 г. в Управлении экологии комитета городского обустройства администрации г. Иркутска по адресу: г. Иркутск, ул. Марата, д. 14, каб. 401.