

СЛУЖБА ПО ТАРИФАМ ИРКУТСКОЙ ОБЛАСТИ

ПРИКАЗ

12 августа 2016 года

№ 151-спр

Иркутск

Об установлении долгосрочных тарифов на тепловую энергию, поставляемую потребителям МУП «ТКС»

В соответствии с Федеральным законом от 27 июля 2010 года № 190-ФЗ «О теплоснабжении», постановлением Правительства Российской Федерации от 22 октября 2012 года № 1075 «О ценообразовании в сфере теплоснабжения», руководствуясь Положением о службе по тарифам Иркутской области, утвержденным постановлением Правительства Иркутской области от 7 июня 2012 года № 303-пп, учитывая итоги рассмотрения данного вопроса на заседании Правления службы по тарифам Иркутской области 29 июля 2016 года,

ПРИКАЗЫВАЮ:

- Установить долгосрочные тарифы на тепловую энергию, поставляемую потребителям МУП «ТКС», с календарной разбивкой согласно приложению 1.
- Установить долгосрочные параметры регулирования деятельности МУП «ТКС», устанавливаемые на 2017-2021 годы для формирования тарифов с использованием метода индексации установленных тарифов, согласно приложению 2.
- Тарифы, установленные в пункте 1 настоящего приказа, действуют с 1 января 2017 года по 31 декабря 2021 года.
- Компенсацию выпадающих доходов МУП «ТКС» от реализации населению тепловой энергии для целей отопления по тарифам, не обеспечивающим возмещение экономически обоснованных расходов, осуществлять за счет средств областного бюджета, предусмотренных в законе Иркутской области об областном бюджете на соответствующий финансовый год.
- Признать утратившими силу с 1 января 2017 года:
 - приказ службы по тарифам Иркутской области от 23 июня 2014 года № 214-спр «Об установлении долгосрочных тарифов на тепловую энергию, поставляемую потребителям МУП «ТКС»;
 - приказ службы по тарифам Иркутской области от 9 сентября 2014 года № 394-спр «О внесении изменений в приказ службы по тарифам Иркутской области от 23 июня 2014 года № 214-спр»;
 - приказ службы по тарифам Иркутской области от 12 декабря 2014 года № 662-спр «О внесении изменений в приказ службы по тарифам Иркутской области от 23 июня 2014 года № 214-спр»;
 - приказ службы по тарифам Иркутской области от 9 июля 2015 года № 146-спр «О внесении изменений в приказ службы по тарифам Иркутской области от 23 июня 2014 года № 214-спр»;
 - пункт 6 приказа службы по тарифам Иркутской области от 22 декабря 2015 года № 584-спр «О внесении изменений в отдельные приказы службы по тарифам Иркутской области»;
 - приказ службы по тарифам Иркутской области от 5 июля 2016 года № 104-спр «Об установлении тарифов на тепловую энергию, поставляемую потребителям МУП «ТКС».
- Настоящий приказ подлежит официальному опубликованию.

Руководитель службы
А.Р. Халиулин

Приложение 1
к приказу службы по тарифам
Иркутской области
от 12 августа 2016 года № 151-спр

ДОЛГОСРОЧНЫЕ ТАРИФЫ НА ТЕПЛОВУЮ ЭНЕРГИЮ, ПОСТАВЛЯЕМУЮ ПОТРЕБИТЕЛЯМ МУП «ТКС»

Наименование регулируемой организации	Вид тарифа (НДС не облагается)	Период действия	Вода
МУП «ТКС»	одноставочный тариф, руб./Гкал	1. Котельная КДЦ с. Тангуй	
		Для потребителей, в случае отсутствия дифференциации тарифов по схеме подключения	
		с 01.01.2017 по 30.06.2017	3 357,47
		с 01.07.2017 по 31.12.2017	3 367,76
		с 01.01.2018 по 30.06.2018	3 367,76
		с 01.07.2018 по 31.12.2018	3 508,21
		с 01.01.2019 по 30.06.2019	3 508,21
		с 01.07.2019 по 31.12.2019	3 637,29
		с 01.01.2020 по 30.06.2020	3 637,29
		с 01.07.2020 по 31.12.2020	3 771,22
	с 01.01.2021 по 30.06.2021	3 771,22	
	с 01.07.2021 по 31.12.2021	3 910,16	
	одноставочный тариф, руб./Гкал	2. Котельная детского сада с. Тангуй	
		Для потребителей, в случае отсутствия дифференциации тарифов по схеме подключения	
		с 01.01.2017 по 30.06.2017	4 082,51
		с 01.07.2017 по 31.12.2017	4 192,16
		с 01.01.2018 по 30.06.2018	4 192,16
		с 01.07.2018 по 31.12.2018	4 369,76
		с 01.01.2019 по 30.06.2019	4 369,76

МУП «ТКС»	одноставочный тариф, руб./Гкал	3. Котельная участковой больницы с. Тангуй	
		Для потребителей, в случае отсутствия дифференциации тарифов по схеме подключения	
		с 01.01.2017 по 30.06.2017	4 535,27
		с 01.07.2017 по 31.12.2017	4 535,27
		с 01.01.2018 по 30.06.2018	4 707,23
		с 01.07.2018 по 31.12.2018	4 707,23
		с 01.01.2019 по 30.06.2019	4 707,23
		с 01.07.2019 по 31.12.2019	4 885,81
		с 01.01.2020 по 30.06.2020	4 885,81
		с 01.07.2020 по 31.12.2020	4 885,81
	одноставочный тариф, руб./Гкал	4. Котельная СОШ с. Тангуй	
		Для потребителей, в случае отсутствия дифференциации тарифов по схеме подключения	
		с 01.01.2017 по 30.06.2017	2 407,26
		с 01.07.2017 по 31.12.2017	2 453,53
		с 01.01.2018 по 30.06.2018	2 453,53
		с 01.07.2018 по 31.12.2018	2 520,60
		с 01.01.2019 по 30.06.2019	2 520,60
		с 01.07.2019 по 31.12.2019	2 711,40
		с 01.01.2020 по 30.06.2020	2 711,40
		с 01.07.2020 по 31.12.2020	2 925,45
одноставочный тариф, руб./Гкал	5. Котельная СОШ с. Александровка		
	Для потребителей, в случае отсутствия дифференциации тарифов по схеме подключения		
	с 01.01.2017 по 30.06.2017	2 462,66	
	с 01.07.2017 по 31.12.2017	2 452,13	
	с 01.01.2018 по 30.06.2018	2 452,13	
	с 01.07.2018 по 31.12.2018	2 587,14	
	с 01.01.2019 по 30.06.2019	2 587,14	
	с 01.07.2019 по 31.12.2019	2 740,03	
	с 01.01.2020 по 30.06.2020	2 740,03	
	с 01.07.2020 по 31.12.2020	2 907,49	
одноставочный тариф, руб./Гкал	6. Котельная СОШ с. Бада		
	Для потребителей, в случае отсутствия дифференциации тарифов по схеме подключения		
	с 01.01.2017 по 30.06.2017	4 661,20	
	с 01.07.2017 по 31.12.2017	4 625,31	
	с 01.01.2018 по 30.06.2018	4 625,31	
	с 01.07.2018 по 31.12.2018	4 785,06	
	с 01.01.2019 по 30.06.2019	4 785,06	
	с 01.07.2019 по 31.12.2019	4 957,83	

МУП «ТКС»	одноставочный тариф, руб./Гкал	7. Котельная СОШ д. Худобок	
		Для потребителей, в случае отсутствия дифференциации тарифов по схеме подключения	
		с 01.01.2017 по 30.06.2017	3 781,37
		с 01.07.2017 по 31.12.2017	3 812,29
		с 01.01.2018 по 30.06.2018	3 812,29
		с 01.07.2018 по 31.12.2018	3 971,33
		с 01.01.2019 по 30.06.2019	3 971,33
		с 01.07.2019 по 31.12.2019	4 118,37
		с 01.01.2020 по 30.06.2020	4 118,37
		с 01.07.2020 по 31.12.2020	4 270,98
МУП «ТКС»	одноставочный тариф, руб./Гкал	7. Котельная СОШ д. Худобок	
		Для потребителей, в случае отсутствия дифференциации тарифов по схеме подключения	
		с 01.01.2017 по 30.06.2017	4 957,83
		с 01.07.2017 по 31.12.2017	5 136,98
		с 01.01.2018 по 30.06.2018	5 136,98
		с 01.07.2018 по 31.12.2018	5 322,69
		с 01.01.2019 по 30.06.2019	5 322,69
		с 01.07.2019 по 31.12.2019	5 429,34
		с 01.01.2020 по 30.06.2020	5 429,34
		с 01.07.2020 по 31.12.2020	5 429,34

Временно замещающая должность
начальника управления регулирования
тарифов (цен) в сфере теплоснабжения
службы по тарифам Иркутской области
А.А. Медведова

Приложение 2
к приказу службы по тарифам
Иркутской области
от 12 августа 2016 года № 151-спр

ДОЛГОСРОЧНЫЕ ПАРАМЕТРЫ РЕГУЛИРОВАНИЯ ДЕЯТЕЛЬНОСТИ МУП «ТКС», УСТАНОВЛИВАЕМЫЕ НА 2017-2021 ГОДЫ ДЛЯ ФОРМИРОВАНИЯ ТАРИФОВ С ИСПОЛЬЗОВАНИЕМ МЕТОДА ИНДЕКСАЦИИ УСТАНОВЛЕННЫХ ТАРИФОВ

Наименование регулируемой организации	Год	Базовый уровень операционных расходов тыс. руб.	Индекс эффективности операционных расходов %	Нормативный уровень прибыли %	Показатели энергоснабжения и энергоэффективности	Динамика изменения расходов на топливо
МУП «ТКС»	1. Котельная КДЦ с. Тангуй					
	2017	783,1	1,0	0,0	-	-
	2018	-	1,0	0,0	-	-
	2019	-	1,0	0,0	-	-
	2020	-	1,0	0,0	-	-
	2021	-	1,0	0,0	-	-
	2. Котельная детского сада с. Тангуй					
	2017	783,1	1,0	0,0	-	-
	2018	-	1,0	0,0	-	-
	2019	-	1,0	0,0	-	-
	2020	-	1,0	0,0	-	-
	2021	-	1,0	0,0	-	-
	3. Котельная участковой больницы с. Тангуй					
	2017	822,9	1,0	0,0	-	-
	2018	-	1,0	0,0	-	-
	2019	-	1,0	0,0	-	-
	2020	-	1,0	0,0	-	-
	2021	-	1,0	0,0	-	-
	4. Котельная СОШ с. Тангуй					
	2017	1 859,3	1,0	0,0	-	-
2018	-	1,0	0,0	-	-	
2019	-	1,0	0,0	-	-	
2020	-	1,0	0,0	-	-	
2021	-	1,0	0,0	-	-	
5. Котельная СОШ с. Александровка						
2017	639,2	1,0	0,0	-	-	
2018	-	1,0	0,0	-	-	
2019	-	1,0	0,0	-	-	
2020	-	1,0	0,0	-	-	
2021	-	1,0	0,0	-	-	
6. Котельная СОШ с. Бада						
2017	783,1	1,0	0,0	-	-	
2018	-	1,0	0,0	-	-	
2019	-	1,0	0,0	-	-	
2020	-	1,0	0,0	-	-	
2021	-	1,0	0,0	-	-	
7. Котельная СОШ д. Худобок						
2017	783,1	1,0	0,0	-	-	
2018	-	1,0	0,0	-	-	
2019	-	1,0	0,0	-	-	
2020	-	1,0	0,0	-	-	
2021	-	1,0	0,0	-	-	

Временно замещающая должность начальника управления регулирования тарифов (цен) в сфере теплоснабжения службы по тарифам Иркутской области
А.А. Медведова

СЛУЖБА ПО ТАРИФАМ ИРКУТСКОЙ ОБЛАСТИ

ПРИКАЗ

12 августа 2016 года

№ 153-спр

Иркутск

О внесении изменений в приказ службы по тарифам Иркутской области от 16 декабря 2015 года № 487-спр

В соответствии с Федеральным законом от 27 июля 2010 года № 190-ФЗ «О теплоснабжении», постановлением Правительства Российской Федерации от 22 октября 2012 года № 1075 «О ценообразовании в сфере теплоснабжения», руководствуясь Положением о службе по тарифам Иркутской области, утвержденным постановлением Правительства Иркутской области от 7 июня 2012 года № 303-пп, в целях осуществления корректировки долгосрочных тарифов, учитывая итоги рассмотрения данного вопроса на заседании Правления службы по тарифам Иркутской области 10 августа 2016 года,

ПРИКАЗЫВАЮ:

- Внести в тарифную таблицу приложения 1 к приказу службы по тарифам Иркутской области от 16 декабря 2015 года № 487-спр «Об установлении долгосрочных тарифов на тепловую энергию, поставляемую потребителям ООО «Маяк» следующие изменения:

1) строки:

с 01.07.2017 по 31.12.2017	2 380,48
с 01.01.2018 по 30.06.2018	2 380,48
с 01.07.2018 по 31.12.2018	2 509,27

изложить в следующей редакции:

с 01.07.2017 по 31.12.2017	2 423,91
с 01.01.2018 по 30.06.2018	2 423,91
с 01.07.2018 по 31.12.2018	2 544,85

2) строки:

с 01.07.2017 по 31.12.2017	1 540,07
с 01.01.2018 по 30.06.2018	1 540,07
с 01.07.2018 по 31.12.2018	1 644,79

изложить в следующей редакции:

с 01.07.2017 по 31.12.2017	1 498,33
с 01.01.2018 по 30.06.2018	1 498,33
с 01.07.2018 по 31.12.2018	1 556,77

2. Настоящий приказ подлежит официальному опубликованию.

Руководитель службы
А.Р. Халиулин

СЛУЖБА ПО ТАРИФАМ ИРКУТСКОЙ ОБЛАСТИ
ПРИКАЗ

 11 августа 2016 года № 149-спр
 Иркутск

О внесении изменения в приказ службы по тарифам Иркутской области от 16 декабря 2015 года № 495-спр

В соответствии с Федеральным законом от 7 декабря 2011 года № 416-ФЗ «О водоснабжении и водоотведении», постановлением Правительства Российской Федерации от 13 мая 2013 года № 406 «О государственном регулировании тарифов в сфере водоснабжения и водоотведения», руководствуясь Положением о службе по тарифам Иркутской области, утвержденным постановлением Правительства Иркутской области от 7 июня 2012 года № 303-пп, учитывая итоги рассмотрения данного вопроса на заседании Правления службы по тарифам Иркутской области 8 августа 2016 года,

П Р И К А З Ы В А Ю:

1. Внести в тарифную таблицу приложения 1 к приказу службы по тарифам Иркутской области от 16 декабря 2015 года № 495-спр «Об установлении долгосрочных тарифов на питьевую воду и водоотведение для потребителей ООО «Южнобайкальское» на территории Иркутского района» изменение, изложив пункт 17 в следующей редакции:

17.	Максимовское муниципальное образование	с 01.01.2016 по 30.06.2016	25,44	-	-	-
		с 01.07.2016 по 14.08.2016	27,58	-	-	-
		с 15.08.2016 по 31.12.2016	27,58	32,54	-	-
		с 01.01.2017 по 30.06.2017	27,58	32,54	-	-
		с 01.07.2017 по 31.12.2017	30,20	34,55	-	-
		с 01.01.2018 по 30.06.2018	30,20	34,55	-	-
		с 01.07.2018 по 31.12.2018	32,36	36,62	-	-

2. Настоящий приказ подлежит официальному опубликованию.

 Руководитель службы
 А.Р. Халиулин

СЛУЖБА ПО ТАРИФАМ ИРКУТСКОЙ ОБЛАСТИ
ПРИКАЗ

 11 августа 2016 года № 150-спр
 Иркутск

О внесении изменений в приказ службы по тарифам Иркутской области от 18 декабря 2015 года № 568-спр

В соответствии с Федеральным законом от 27 июля 2010 года № 190-ФЗ «О теплоснабжении», постановлением Правительства Российской Федерации от 22 октября 2012 года № 1075 «О ценообразовании в сфере теплоснабжения», руководствуясь Положением о службе по тарифам Иркутской области, утвержденным постановлением Правительства Иркутской области от 7 июня 2012 года № 303-пп, в целях осуществления корректировки долгосрочных тарифов, учитывая итоги рассмотрения данного вопроса на заседании Правления службы по тарифам Иркутской области 10 августа 2016 года,

П Р И К А З Ы В А Ю:

1. Внести в тарифную таблицу приложения 1 к приказу службы по тарифам Иркутской области от 18 декабря 2015 года № 568-спр «Об установлении долгосрочных тарифов на тепловую энергию, поставляемую потребителям ОГБУСО «Пуляевский психоневрологический интернат» следующие изменения:

1) строки:

с 01.07.2017 по 31.12.2017	806,27
с 01.01.2018 по 30.06.2018	806,27
с 01.07.2018 по 31.12.2018	860,83

изложить в следующей редакции:

с 01.07.2017 по 31.12.2017	745,53
с 01.01.2018 по 30.06.2018	745,53
с 01.07.2018 по 31.12.2018	829,93

2) строки:

с 01.07.2017 по 31.12.2017	873,77
с 01.01.2018 по 30.06.2018	873,77
с 01.07.2018 по 31.12.2018	933,19

изложить в следующей редакции:

с 01.07.2017 по 31.12.2017	850,09
с 01.01.2018 по 30.06.2018	850,09
с 01.07.2018 по 31.12.2018	883,24

2. Настоящий приказ подлежит официальному опубликованию.

 Руководитель службы
 А.Р. Халиулин

СЛУЖБА ПО ТАРИФАМ ИРКУТСКОЙ ОБЛАСТИ
ПРИКАЗ

 15 августа 2016 года № 155-спр
 Иркутск

О признании утратившим силу приказа службы по тарифам Иркутской области от 23 декабря 2013 года № 259-спр

Руководствуясь Положением о службе по тарифам Иркутской области, утвержденным постановлением Правительства Иркутской области от 7 июня 2012 года № 303-пп, учитывая итоги рассмотрения данного вопроса на заседании Правления службы по тарифам Иркутской области 10 августа 2016 года,

П Р И К А З Ы В А Ю:

1. Признать утратившим силу приказ службы по тарифам Иркутской области от 23 декабря 2013 года № 259-спр «Об установлении тарифов на тепловую энергию, отпускаемую МКОУ «Харбатовская СОШ».

2. Настоящий приказ подлежит официальному опубликованию.

 Руководитель службы
 А.Р. Халиулин

СЛУЖБА ПО ТАРИФАМ ИРКУТСКОЙ ОБЛАСТИ
ПРИКАЗ

 15 августа 2016 года № 156-спр
 Иркутск

О внесении изменений в отдельные приказы службы по тарифам Иркутской области

В соответствии с Федеральным законом от 27 июля 2010 года № 190-ФЗ «О теплоснабжении», постановлением Правительства Российской Федерации от 22 октября 2012 года № 1075 «О ценообразовании в сфере теплоснабжения», руководствуясь Положением о службе по тарифам Иркутской области, утвержденным постановлением Правительства Иркутской области от 7 июня 2012 года № 303-пп, в целях осуществления корректировки долгосрочных тарифов, учитывая итоги рассмотрения данного вопроса на заседании Правления службы по тарифам Иркутской области 10 августа 2016 года,

П Р И К А З Ы В А Ю:

1. Внести в тарифную таблицу приложения 1 к приказу службы по тарифам Иркутской области от 30 ноября 2015 года № 397-спр «Об установлении долгосрочных тарифов на тепловую энергию, поставляемую потребителям ООО УК «Ния» следующие изменения:

1) строки:

с 01.07.2017 по 31.12.2017	2 389,77
с 01.01.2018 по 30.06.2018	2 389,77
с 01.07.2018 по 31.12.2018	2 514,50

изложить в следующей редакции:

с 01.07.2017 по 31.12.2017	2 402,09
с 01.01.2018 по 30.06.2018	2 402,09
с 01.07.2018 по 31.12.2018	2 548,90

2) строки:

с 01.07.2017 по 31.12.2017	1 651,09
с 01.01.2018 по 30.06.2018	1 651,09
с 01.07.2018 по 31.12.2018	1 763,36

изложить в следующей редакции:

с 01.07.2017 по 31.12.2017	1 606,34
с 01.01.2018 по 30.06.2018	1 606,34
с 01.07.2018 по 31.12.2018	1 668,98

2. Внести в тарифную таблицу приложения 1 к приказу службы по тарифам Иркутской области от 30 ноября 2015 года № 398-спр «Об установлении долгосрочных тарифов на тепловую энергию, поставляемую ООО УК «Ния» изменения, изложив по тексту строки:

с 01.07.2017 по 31.12.2017	12,29
с 01.01.2018 по 30.06.2018	12,29
с 01.07.2018 по 31.12.2018	13,05

в следующей редакции:

с 01.07.2017 по 31.12.2017	13,44
с 01.01.2018 по 30.06.2018	13,44
с 01.07.2018 по 31.12.2018	14,25

3. Внести в тарифную таблицу приложения к приказу службы по тарифам Иркутской области от 30 ноября 2015 года № 399-спр «Об установлении долгосрочных тарифов на горячую воду для ООО УК «Ния», обеспечивающего горячее водоснабжение с использованием открытой системы теплоснабжения (горячего водоснабжения)» следующие изменения:

1) строки:

с 01.07.2017 по 31.12.2017	12,29	2 389,77
с 01.01.2018 по 30.06.2018	12,29	2 389,77
с 01.07.2018 по 31.12.2018	13,05	2 514,50

изложить в следующей редакции:

с 01.07.2017 по 31.12.2017	13,44	2 402,09
с 01.01.2018 по 30.06.2018	13,44	2 402,09
с 01.07.2018 по 31.12.2018	14,25	2 548,90

2) строки:

с 01.07.2017 по 31.12.2017	11,82	1 651,09
с 01.01.2018 по 30.06.2018	11,82	1 651,09
с 01.07.2018 по 31.12.2018	12,62	1 736,36

изложить в следующей редакции:

с 01.07.2017 по 31.12.2017	11,73	1 606,34
с 01.01.2018 по 30.06.2018	11,73	1 606,34
с 01.07.2018 по 31.12.2018	12,43	1 668,98

4. Настоящий приказ подлежит официальному опубликованию.

 Руководитель службы
 А.Р. Халиулин

СЛУЖБА ПО ТАРИФАМ ИРКУТСКОЙ ОБЛАСТИ
ПРИКАЗ

 15 августа 2016 года № 157-спр
 Иркутск

О внесении изменения в приказ службы по тарифам Иркутской области от 3 декабря 2015 года № 431-спр

В соответствии с Федеральным законом от 27 июля 2010 года № 190-ФЗ «О теплоснабжении», постановлением Правительства Российской Федерации от 22 октября 2012 года № 1075 «О ценообразовании в сфере теплоснабжения», в связи с технической ошибкой, руководствуясь Положением о службе по тарифам Иркутской области, утвержденным постановлением Правительства Иркутской области от 7 июня 2012 года № 303-пп, учитывая итоги рассмотрения данного вопроса на заседании Правления службы по тарифам Иркутской области 10 августа 2016 года,

П Р И К А З Ы В А Ю:

1. Внести в пункт 15 тарифной таблицы приложения 1 к приказу службы по тарифам Иркутской области от 3 декабря 2015 года № 431-спр «Об установлении долгосрочных тарифов на тепловую энергию, поставляемую потребителям, и на услугу по передаче тепловой энергии для АО «ГУ ЖКХ» на территории Иркутской области» изменение, заменив слова «с учетом НДС» словами «(без учета НДС)».

2. Настоящий приказ подлежит официальному опубликованию.

 Руководитель службы
 А.Р. Халиулин

СЛУЖБА ПО ТАРИФАМ ИРКУТСКОЙ ОБЛАСТИ
ПРИКАЗ

 15 августа 2016 года № 158-спр
 Иркутск

О внесении изменений в отдельные приказы службы по тарифам Иркутской области

В соответствии с Федеральным законом от 27 июля 2010 года № 190-ФЗ «О теплоснабжении», постановлением Правительства Российской Федерации от 22 октября 2012 года № 1075 «О ценообразовании в сфере теплоснабжения», руководствуясь Положением о службе по тарифам Иркутской области, утвержденным постановлением Правительства Иркутской области от 7 июня 2012 года № 303-пп, в целях осуществления корректировки долгосрочных тарифов, учитывая итоги рассмотрения данного вопроса на заседании Правления службы по тарифам Иркутской области 10 августа 2016 года,

П Р И К А З Ы В А Ю:

1. Внести в тарифную таблицу приложения 1 к приказу службы по тарифам Иркутской области от 18 декабря 2015 года № 535-спр «Об установлении долгосрочных тарифов на тепловую энергию, поставляемую потребителям ООО «Заря» следующие изменения:

1) строки:

с 01.07.2017 по 31.12.2017	4 516,24
с 01.01.2018 по 30.06.2018	4 516,24
с 01.07.2018 по 31.12.2018	4 748,43

изложить в следующей редакции:

с 01.07.2017 по 31.12.2017	4 554,49
с 01.01.2018 по 30.06.2018	4 554,49
с 01.07.2018 по 31.12.2018	4 741,84

2) строки:

с 01.07.2017 по 31.12.2017	2 116,59
с 01.01.2018 по 30.06.2018	2 116,59
с 01.07.2018 по 31.12.2018	2 260,51

изложить в следующей редакции:

с 01.07.2017 по 31.12.2017	2 059,21
с 01.01.2018 по 30.06.2018	2 059,21
с 01.07.2018 по 31.12.2018	2 139,51

2. Внести в тарифную таблицу приложения к приказу службы по тарифам Иркутской области от 18 декабря 2015 года № 537-спр «Об установлении долгосрочных тарифов на горячую воду для ООО «Заря», обеспечивающего горячее водоснабжение с использованием открытой системы теплоснабжения (горячего водоснабжения)» следующие изменения:

1) строки:

с 01.07.2017 по 31.12.2017	112,67	4 516,24
с 01.01.2018 по 30.06.2018	112,67	4 516,24
с 01.07.2018 по 31.12.2018	118,02	4 748,43

изложить в следующей редакции:

с 01.07.2017 по 31.12.2017	112,67	4 554,49
с 01.01.2018 по 30.06.2018	112,67	4 554,49
с 01.07.2018 по 31.12.2018	118,02	4 741,84

2) строки:

с 01.07.2017 по 31.12.2017	89,53	2 116,59
с 01.01.2018 по 30.06.2018	89,53	2 116,59
с 01.07.2018 по 31.12.2018	95,08	2 260,51

изложить в следующей редакции:

с 01.07.2017 по 31.12.2017	88,86	2 059,21
с 01.01.2018 по 30.06.2018	88,86	2 059,21
с 01.07.2018 по 31.12.2018	94,18	2 139,51

3. Настоящий приказ подлежит официальному опубликованию.

 Руководитель службы
 А.Р. Халиулин

СЛУЖБА ПО ТАРИФАМ
ИРКУТСКОЙ ОБЛАСТИ

П Р И К А З

17 августа 2016 года

Иркутск

№ 161-спр

Об установлении тарифов на электрическую энергию (мощность), производимую электростанциями МУП «ЖКХ Озерный», с использованием которых осуществляется производство и поставка электрической энергии (мощности) на розничном рынке потребителям п. Наратай Наратайского муниципального образования и п. Озерный Озернинского муниципального образования на территориях, не объединенных в ценовые зоны оптового рынка

В соответствии с Федеральным законом от 26 марта 2003 года № 35-ФЗ «Об электроэнергетике», постановлением Правительства Российской Федерации от 29 декабря 2011 года № 1178 «О ценообразовании в области регулируемых цен (тарифов) в электроэнергетике», руководствуясь Положением о службе по тарифам Иркутской области, утвержденным постановлением Правительства Иркутской области от 7 июня 2012 года № 303-пп, учитывая итоги рассмотрения данного вопроса на заседании Правления службы по тарифам Иркутской области 15 августа 2016 года,

П Р И К А З Ы В А Ю:

1. Установить с 22 августа 2016 года по 31 декабря 2016 года тарифы на электрическую энергию (мощность), производимую электростанцией МУП «ЖКХ Озерный», с использованием которой осуществляется производство и поставка электрической энергии (мощности) на розничном рынке потребителям п. Наратай Наратайского муниципального образования на территории, не объединенной в ценовые зоны оптового рынка, согласно приложению 1.

2. Установить с 22 августа 2016 года по 31 декабря 2016 года тарифы на электрическую энергию (мощность), производимую электростанцией МУП «ЖКХ Озерный», с использованием которой осуществляется производство и поставка электрической энергии (мощности) на розничном рынке потребителям п. Озерный Озернинского муниципального образования на территории, не объединенной в ценовые зоны оптового рынка, согласно приложению 2.

3. Признать утратившим силу с 22 августа 2016 года приказ службы по тарифам Иркутской области от 23 декабря 2015 года № 591-спр «Об установлении тарифов на электрическую энергию (мощность), производимую электростанциями МУП «Озернинское ЖКХ», с использованием которых осуществляется производство и поставка электрической энергии (мощности) на розничном рынке потребителям п. Наратай Наратайского муниципального образования и п. Озерный Озернинского муниципального образования на территориях, не объединенных в ценовые зоны оптового рынка».

4. Настоящий приказ подлежит официальному опубликованию.

Руководитель службы
А.Р. Халиулин

Приложение 1 к приказу службы
по тарифам Иркутской области
от 17 августа 2016 года № 161-спр

**ТАРИФЫ
НА ЭЛЕКТРИЧЕСКУЮ ЭНЕРГИЮ (МОЩНОСТЬ), ПРОИЗВОДИМУЮ
ЭЛЕКТРОСТАНЦИЕЙ МУП «ЖКХ ОЗЕРНЫЙ», С ИСПОЛЬЗОВАНИЕМ КОТОРОЙ
ОСУЩЕСТВЛЯЕТСЯ ПРОИЗВОДСТВО И ПОСТАВКА ЭЛЕКТРИЧЕСКОЙ
ЭНЕРГИИ (МОЩНОСТИ) НА РОЗНИЧНОМ РЫНКЕ ПОТРЕБИТЕЛЯМ П.
НАРАТАЙ НАРАТАЙСКОГО МУНИЦИПАЛЬНОГО ОБРАЗОВАНИЯ НА
ТЕРРИТОРИИ, НЕ ОБЪЕДИНЕННОЙ В ЦЕНОВЫЕ ЗОНЫ ОПТОВОГО РЫНКА**

№ п/п	Показатель (группы потребителей с разбивкой тарифа по ставкам дифференциацией по зонам суток)	Единица измерения	с 22.08.2016 по 31.12.2016
			Цена (тариф) (без учета НДС)
Прочие потребители			
1.	Одноставочный тариф	руб./кВт-ч	17,20

Трехставочный тариф			
2.1.	ставка стоимости единицы электрической мощности	руб./кВт-мес.	-
2.2.	ставка стоимости единицы электрической мощности	руб./кВт-мес.	-
2.3.	ставка стоимости единицы электрической энергии	руб./кВт-ч	-
3. Одноставочные тарифы, дифференцированные по трем зонам суток			
3.1.	- ночная зона	руб./кВт-ч	-
3.2.	- полупиковая зона	руб./кВт-ч	-
3.3.	- пиковая зона	руб./кВт-ч	-
4. Одноставочные тарифы, дифференцированные по двум зонам суток			
4.1.	- ночная зона	руб./кВт-ч	-
4.2.	- дневная зона (пиковая и полупиковая)	руб./кВт-ч	-

Начальник отдела регулирования тарифов (цен)
и контроля в электроэнергетике службы по тарифам Иркутской области
И.Ф. Кузихина

Приложение 2
к приказу службы
по тарифам Иркутской области
от 17 августа 2016 года № 161-спр

**ТАРИФЫ
НА ЭЛЕКТРИЧЕСКУЮ ЭНЕРГИЮ (МОЩНОСТЬ), ПРОИЗВОДИМУЮ
ЭЛЕКТРОСТАНЦИЕЙ МУП «ЖКХ ОЗЕРНЫЙ», С ИСПОЛЬЗОВАНИЕМ КОТОРОЙ
ОСУЩЕСТВЛЯЕТСЯ ПРОИЗВОДСТВО И ПОСТАВКА ЭЛЕКТРИЧЕСКОЙ
ЭНЕРГИИ (МОЩНОСТИ) НА РОЗНИЧНОМ РЫНКЕ ПОТРЕБИТЕЛЯМ П.
ОЗЕРНЫЙ ОЗЕРНИНСКОГО МУНИЦИПАЛЬНОГО ОБРАЗОВАНИЯ НА
ТЕРРИТОРИИ, НЕ ОБЪЕДИНЕННОЙ В ЦЕНОВЫЕ ЗОНЫ ОПТОВОГО РЫНКА**

№ п/п	Показатель (группы потребителей с разбивкой тарифа по ставкам дифференциацией по зонам суток)	Единица измерения	с 22.08.2016 по 31.12.2016
			Цена (тариф) (без учета НДС)
Прочие потребители			
1.	Одноставочный тариф	руб./кВт-ч	14,76
Трехставочный тариф			
2.1.	ставка стоимости единицы электрической мощности	руб./кВт-мес.	-
2.2.	ставка стоимости единицы электрической мощности	руб./кВт-мес.	-
2.3.	ставка стоимости единицы электрической энергии	руб./кВт-ч	-
3. Одноставочные тарифы, дифференцированные по трем зонам суток			
3.1.	- ночная зона	руб./кВт-ч	-
3.2.	- полупиковая зона	руб./кВт-ч	-
3.3.	- пиковая зона	руб./кВт-ч	-
4. Одноставочные тарифы, дифференцированные по двум зонам суток			
4.1.	- ночная зона	руб./кВт-ч	-
4.2.	- дневная зона (пиковая и полупиковая)	руб./кВт-ч	-

Начальник отдела регулирования тарифов (цен)
и контроля в электроэнергетике службы по тарифам Иркутской области
И.Ф. Кузихина

У К А З

ГУБЕРНАТОРА ИРКУТСКОЙ ОБЛАСТИ

5 августа 2016 года

Иркутск

№ 174-уг

О награждении Почетной грамотой Губернатора Иркутской области, объявлении Благодарности Губернатора Иркутской области

В соответствии со статьями 6, 7 Закона Иркутской области от 24 декабря 2010 года № 141-ОЗ «О наградах Иркутской области и почетных званиях Иркутской области», руководствуясь статьей 59 Устава Иркутской области,

П О С Т А Н О В Л Я Ю:

1. За многолетний труд и высокий профессионализм, безупречную работу (службу), в связи с 90-летием со дня образования Черемховского района:

наградить Почетной грамотой Губернатора Иркутской области:

КАРАТАЕВУ Надежду Александровну - заведующую фельдшерско-акушерским пунктом – фельдшера д. Верхняя Иреть Областного государственного бюджетного учреждения здравоохранения «Черемховская городская больница № 1»;

ПЕРЕЛЯЕВА Евгения Александровича - преподавателя муниципального казенного учреждения дополнительного образования «Детская школа искусств» п. Михайловка;

СТАРКОВУ Марию Николаевну - диспетчера автогаза Общества с ограниченной ответственностью «Новогромовское»;

ТОРСОГОЕВУ Дарью Дмитриевну - заведующую библиотекой д. Хандагай муниципального казенного учреждения культуры «Межпоселенческая библиотека Черемховского района»;

ФУРЗАНОВУ Людмилу Васильевну - директора Муниципального казенного общеобразовательного учреждения средней общеобразовательной школы села Олот;

объявить Благодарность Губернатора Иркутской области:

БАКАНОВИЧ Елене Сергеевну - учителю физической культуры Муниципального казенного общеобразовательного учреждения средней общеобразовательной школы № 1 поселка Михайловка;

НЕВИДИМОВОЙ Нине Васильевне - начальнику отдела экономического анализа и контроля муниципального казенного учреждения «Централизованная бухгалтерия Черемховского районного муниципального образования».

2. За многолетний труд и высокий профессионализм, безупречную работу (службу), в связи с Днем города Черемхово: наградить Почетной грамотой Губернатора Иркутской области:

ДЕНИСОВУ Наталью Александровну - индивидуального предпринимателя;

КАШТАЛЕНЧУК Светлану Петровну - заместителя председателя комитета жизнеобеспечения – начальника отдела энергосбережения и тарифной политики администрации муниципального образования «город Черемхово»;

ПОСТНИКОВУ Людмилу Петровну - ведущего специалиста отдела информационно-методического сопровождения образовательного процесса Муниципального казенного учреждения «Центр обеспечения и развития образования города Черемхово»;

ФАЛЁВА Михаила Александровича - водителя автомобиля муниципального казенного учреждения «Хозяйственно-эксплуатационное управление администрации города Черемхово»;

объявить Благодарность Губернатора Иркутской области:

БОЛЫШЕВОЙ Людмиле Викторовне - дворнику Общества с ограниченной ответственностью «Управляющая компания «Город»;

БОНДАРЕВОЙ Елене Васильевне - главному специалисту отдела по организационной, кадровой работе и контролю управления делами администрации - ответственному секретарю административной комиссии муниципального образования «город Черемхово»;

ГОРЮНОВОЙ Татьяне Александровне - уборщицу лестничных клеток Общества с ограниченной ответственностью «Управляющая компания «Город»;

ДРАПЕЗЕ Леониду Афанасьевичу - водителю автомобиля муниципального казенного учреждения «Хозяйственно-эксплуатационное управление администрации города Черемхово»;

КИРИЛЛОВОЙ Надежде Прокопьевне - ведущему специалисту отдела информационно-методического сопровождения образовательного процесса Муниципального казенного учреждения «Центр обеспечения и развития образования города Черемхово»;

ФИЛИППОВОЙ Ольге Николаевне - индивидуальному предпринимателю.

3. За многолетний труд и высокий профессионализм, за достижения в общественной сфере деятельности, безупречную работу, в связи с 75-летием со дня образования Баяндаевского района:

наградить Почетной грамотой Губернатора Иркутской области:

БУЛГАТОВУ Валентину Васильевну - индивидуального предпринимателя, главу крестьянского (фермерского) хозяйства;

МАНТАТОВУ Эльвиру Алексеевну - главного врача областного государственного бюджетного учреждения здравоохранения «Баяндаевская районная больница»;

ПЕТРОВУ Августу Мироновну - члена Совета ветеранов муниципального образования «Баяндай»;

ПОЧЕПОВУ Александру Никифоровну - заместителя директора – начальника отдела назначения мер социальной поддержки гражданам областного государственного казенного учреждения «Управление социальной защиты населения по Баяндаевскому району»;

объявить Благодарность Губернатора Иркутской области:

АРГЕЕВОЙ Люсе Ильиничне - члену Совета ветеранов муниципального образования «Баяндай»;

ИЛЬИНУ Максиму Андреевичу - учителю географии и биологии Муниципального бюджетного общеобразовательного учреждения «Васильевская средняя общеобразовательная школа»;

ЛАНИНУ Федору Алексеевичу - индивидуальному предпринимателю, главе крестьянского (фермерского) хозяйства.

4. Настоящий указ подлежит официальному опубликованию в общественно-политической газете «Областная».

С.Г. Левченко

ПРАВИТЕЛЬСТВО ИРКУТСКОЙ ОБЛАСТИ

ПОСТАНОВЛЕНИЕ

29 июня 2016 года

№ 402-пп

Иркутск

Об утверждении Положения о предоставлении субсидий в целях возмещения части прямых понесенных затрат на создание и модернизацию объектов агропромышленного комплекса Иркутской области, а также на приобретение техники и оборудования в случае производства и (или) переработки (в том числе на арендованных основных средствах) сельскохозяйственной продукции, выполнения работ и оказания услуг в области сельского хозяйства

В целях реализации постановления Правительства Российской Федерации от 24 июня 2015 года № 624 «Об утверждении Правил предоставления и распределения субсидий из федерального бюджета бюджетам субъектов Российской Федерации на возмещение части прямых понесенных затрат на создание и модернизацию объектов агропромышленного комплекса, а также на приобретение техники и оборудования», в соответствии со статьей 78 Бюджетного кодекса Российской Федерации, руководствуясь частью 4 статьи 66, статьей 67 Устава Иркутской области, Правительство Иркутской области

ПОСТАНОВЛЯЕТ:

1. Установить, что в Иркутской области осуществляется за счет средств областного бюджета, в том числе за счет средств федерального бюджета, государственная поддержка в целях финансового обеспечения (возмещения) затрат в связи с производством и (или) переработкой (в том числе на арендованных основных средствах) сельскохозяйственной продукции, выполнением работ и оказанием услуг в области сельского хозяйства на создание и модернизацию объектов агропромышленного комплекса Иркутской области, а также на приобретение техники и оборудования.
2. Утвердить Положение о предоставлении субсидий в целях возмещения части прямых понесенных затрат на создание и модернизацию объектов агропромышленного комплекса Иркутской области, а также на приобретение техники и оборудования в случае производства и (или) переработки (в том числе на арендованных основных средствах) сельскохозяйственной продукции, выполнения работ и оказания услуг в области сельского хозяйства (далее - Положение) (прилагается).
3. Правовые акты министерства сельского хозяйства Иркутской области, предусмотренные пунктами 7, 11, 14, 20 Положения, подлежат изданию в течение 30 календарных дней со дня вступления в силу настоящего постановления.
4. Настоящее постановление подлежит официальному опубликованию в областном-политической газете «Областная», а также на «Официальном интернет-портале правовой информации» (www.pravo.gov.ru).
5. Настоящее постановление вступает в силу через десять календарных дней после дня его официального опубликования, за исключением абзаца седьмого пункта 4, подпункта 11 пункта 7 Положения.

Абзац седьмой пункта 4, подпункт 11 пункта 7 Положения вступают в силу с 1 января 2017 года.

Первый заместитель Губернатора
Иркутской области – Председатель
Правительства Иркутской области
А.С. Битаров

УТВЕРЖДЕНО
постановлением
Правительства Иркутской области
от 29 июня 2016 года № 402-пп

ПОЛОЖЕНИЕ О ПРЕДОСТАВЛЕНИИ СУБСИДИЙ В ЦЕЛЯХ ВОЗМЕЩЕНИЯ ЧАСТИ ПРЯМЫХ ПОНЕСЕННЫХ ЗАТРАТ НА СОЗДАНИЕ И МОДЕРНИЗАЦИЮ ОБЪЕКТОВ АГРОПРОМЫШЛЕННОГО КОМПЛЕКСА ИРКУТСКОЙ ОБЛАСТИ, А ТАКЖЕ НА ПРИОБРЕТЕНИЕ ТЕХНИКИ И ОБОРУДОВАНИЯ В СЛУЧАЕ ПРОИЗВОДСТВА И (ИЛИ) ПЕРЕРАБОТКИ (В ТОМ ЧИСЛЕ НА АРЕНДОВАННЫХ ОСНОВНЫХ СРЕДСТВАХ) СЕЛЬСКОХОЗЯЙСТВЕННОЙ ПРОДУКЦИИ, ВЫПОЛНЕНИЯ РАБОТ И ОКАЗАНИЯ УСЛУГ В ОБЛАСТИ СЕЛЬСКОГО ХОЗЯЙСТВА

Глава 1. ОБЩИЕ ПОЛОЖЕНИЯ

1. Настоящее Положение разработано в соответствии со статьей 78 Бюджетного кодекса Российской Федерации и устанавливает условия и порядок предоставления субсидий в целях возмещения части прямых понесенных затрат на создание и модернизацию объектов агропромышленного комплекса Иркутской области, а также на приобретение техники и оборудования в случае производства и (или) переработки (в том числе на арендованных основных средствах) сельскохозяйственной продукции, выполнения работ и оказания услуг в области сельского хозяйства (далее - субсидии, прямые понесенные затраты на создание объектов, прямые понесенные затраты на приобретение техники, при совместном упоминании – прямые понесенные затраты), категории лиц, имеющих право на получение субсидий, а также порядок возврата субсидий (остатков субсидий).
2. Уполномоченным органом по предоставлению субсидий является министерство сельского хозяйства Иркутской области (далее - министерство).
3. Субсидии предоставляются за счет средств областного бюджета, в том числе за счет средств федерального бюджета, в соответствии со сводной бюджетной росписью областного бюджета в пределах лимитов бюджетных обязательств, доведенных в установленном порядке до министерства.
4. Право на получение субсидий имеют зарегистрированные и осуществляющие свою деятельность на территории Иркутской области (далее – заявитель):
 - 1) организации, индивидуальные предприниматели, осуществляющие производство сельскохозяйственной продукции, ее первичную и последующую (промышленную) переработку (в том числе на арендованных основных средствах) в соответствии с перечнем, утверждаемым Правительством Российской Федерации, и реализацию этой продукции при условии, что в их доходе от реализации товаров (работ, услуг) доля дохода от реализации этой продукции составляет не менее чем 70 процентов за календарный год;
 - 2) крестьянские (фермерские) хозяйства, созданные в соответствии с Федеральным законом от 11 июня 2003 года № 74-ФЗ «О крестьянском (фермерском) хозяйстве»;
 - 3) сельскохозяйственные потребительские кооперативы (перерабатывающие, сбытовые (торговые), обслуживающие (в том числе кредитные), снабженческие, заготовительные), созданные в соответствии с Федеральным законом от 8 декабря 1995 года № 193-ФЗ «О сельскохозяйственной кооперации»;
 - 4) российские организации, за исключением заявителей, установленных подпунктами 1 - 3 настоящего пункта.При совместном упоминании заявителя, установленные подпунктами 1 - 3 настоящего пункта, именуются как «сельскохозяйственные товаропроизводители».
5. Субсидии предоставляются в целях:

- 1) создания и (или) модернизации плодохранилищ, принадлежащих на праве собственности сельскохозяйственным товаропроизводителям;
- 2) создания и (или) модернизации картофелехранилищ (овощехранилищ), принадлежащих на праве собственности сельскохозяйственным товаропроизводителям;
- 3) создания и (или) модернизации тепличных комплексов, принадлежащих на праве собственности сельскохозяйственным товаропроизводителям и российским организациям;
- 4) создания и (или) модернизации животноводческих комплексов молочного направления (молочных ферм), принадлежащих на праве собственности сельскохозяйственным товаропроизводителям и российским организациям;
- 5) создания и (или) модернизации селекционно-генетических центров в животноводстве и селекционно-семеноводческих центров в растениеводстве, принадлежащих на праве собственности сельскохозяйственным товаропроизводителям и российским организациям;
- 6) создания российскими организациями оптово-распределительных центров, требования к которым определяются Министерством сельского хозяйства Российской Федерации (далее - Минсельхоз России);
- 7) приобретения техники и оборудования.

Для целей настоящего Положения под объектами агропромышленного комплекса Иркутской области понимаются объекты, установленные подпунктами 1 – 6 настоящего пункта (далее – объекты), под техникой и оборудованием понимается сельскохозяйственная техника, отвечающая требованиям Правил предоставления субсидий производителям сельскохозяйственной техники, утвержденных постановлением Правительства Российской Федерации от 27 декабря 2012 года № 1432 (далее – техника).

6. Субсидии предоставляются при соблюдении заявителями следующих условий:

- 1) ненахождение в процедуре конкурсного производства и в процессе ликвидации или реорганизации;
- 2) отсутствие просроченной задолженности по уплате налогов и сборов в бюджеты бюджетной системы Российской Федерации за предыдущий год;
- 3) отсутствие задолженности по уплате страховых взносов на обязательное пенсионное страхование, обязательное медицинское страхование и на обязательное социальное страхование на случай временной нетрудоспособности, в связи с материнством и на обязательное социальное страхование от несчастных случаев на производстве и профессиональных заболеваний за предыдущий год;
- 4) отсутствие задолженности по возврату субсидий в областной бюджет;
- 5) прохождение отбора в соответствии с порядком, утверждаемым Минсельхозом России (далее – отбор);
- 6) наличие согласия заявителя на осуществление министерством и органом государственного финансового контроля в установленном законодательством порядке проверок соблюдения условий, целей и порядка предоставления субсидий;
- 7) наличие справки-расчета о предоставлении субсидий (далее – справка-расчет);
- 8) наличие отчета о финансово-экономическом состоянии заявителя по форме, утвержденной приказом Минсельхоза России, за предыдущий год (для сельскохозяйственных товаропроизводителей);
- 9) наличие обязательства о достижении значений, установленных соглашением о предоставлении субсидий (далее – соглашение), по следующим показателям результативности использования субсидий на возмещение прямых понесенных затрат на создание объектов:
 - ввод мощностей по хранению плодов и ягод на объектах плодохранилищ;
 - ввод мощностей по хранению картофеля и овощей открытого грунта на объектах картофелехранилищ (овощехранилищ);
 - ввод площадей теплиц на объектах тепличных комплексов;
 - ввод мощностей животноводческих комплексов молочного направления (молочных ферм) (скотомест) на объектах животноводческих комплексов молочного направления (молочных ферм);
 - объем мощностей введенных в действие селекционно-генетических центров на объектах селекционно-генетических центров в животноводстве;
 - ввод мощностей селекционно-семеноводческих центров на объектах селекционно-семеноводческих центров в растениеводстве;
 - ввод новых мощностей одновременного хранения оптово-распределительных центров на объектах оптово-распределительных центров;
 - 10) наличие справки налогового органа об открытых банковских счетах;
 - 11) наличие сводного сметного расчета стоимости создания, модернизации объекта (в случаях, установленных подпунктами 1 – 6 пункта 5 настоящего Положения);
 - 12) подтверждение прямых понесенных затрат на создание объектов, произведенных не ранее 1 января года, предшествующего году предоставления субсидий, и не возмещенных ранее, при предоставлении субсидий в 2016 году - подтверждение прямых понесенных затрат на создание объектов, произведенных не ранее чем за два года, предшествующих году предоставления субсидий, и не возмещенных ранее (в случаях, установленных подпунктами 1 – 6 пункта 5 настоящего Положения);
 - 13) наличие права собственности на объекты, установленные подпунктами 1 - 5 пункта 5 настоящего Положения (в случаях, установленных подпунктами 1 – 5 пункта 5 настоящего Положения);
 - 14) наличие акта приема объектов (в случаях, установленных подпунктами 1 – 6 пункта 5 настоящего Положения);
 - 15) подтверждение прямых понесенных затрат на приобретение техники, не возмещенных ранее (в случае, установленном подпунктом 7 пункта 5 настоящего Положения).

Глава 2. ПОРЯДОК ПРЕДОСТАВЛЕНИЯ И ВОЗВРАТА СУБСИДИЙ (ОСТАТКОВ СУБСИДИЙ)

7. Заявитель представляет лично или через организации почтовой связи в министерство в течение 30 рабочих дней после направления министерством письменного уведомления о принятом Минсельхозом России решении по результатам отбора (далее – уведомление) следующие документы:
 - 1) заявление о предоставлении субсидий (далее – заявление) по форме, утвержденной правовым актом министерства;
 - 2) копии учредительных документов (за исключением типового устава, утвержденного уполномоченным государственным органом) (для юридического лица);
 - 3) копии документов, подтверждающих полномочия руководителя юридического лица или уполномоченного им лица (для юридического лица);
 - 4) копия документа, удостоверяющего личность индивидуального предпринимателя (для индивидуального предпринимателя);
 - 5) копии документов, удостоверяющих личность и подтверждающих полномочия представителя заявителя, в случае обращения с заявлением представителем заявителя;
 - 6) справка-расчет по форме, утвержденной правовым актом министерства;
 - 7) отчет о финансово-экономическом состоянии заявителя за предыдущий год (для сельскохозяйственных товаропроизводителей);
 - 8) копия справки налогового органа об открытых банковских счетах;
 - 9) документы, подтверждающие прямые понесенные затраты, перечень которых устанавливается правовым актом министерства;
 - 10) письменное согласие на проведение министерством и органом государственного финансового контроля в установленном законодательством порядке проверок соблюдения условий, целей и порядка предоставления субсидий;

- 11) документы, подтверждающие распределение долей в уставном (складочном) капитале (для хозяйственных товариществ и обществ). Указанные документы представляются с соблюдением требований Федерального закона от 27 июля 2006 года № 152-ФЗ «О персональных данных»;
- 12) обязательство о достижении значений, установленных соглашением, по показателям результативности использования субсидий на возмещение прямых понесенных затрат на создание объектов;
- 13) акт приемки объекта (в случаях, установленных подпунктами 1 – 6 пункта 5 настоящего Положения);
- 14) копии документов, подтверждающих наличие на праве собственности объектов, установленных подпунктами 1 - 5 пункта 5 настоящего Положения, в случае если право собственности на объект не зарегистрировано в едином государственном реестре прав на недвижимое имущество и сделок с ним (в случаях, установленных подпунктами 1 – 5 пункта 5 настоящего Положения);
- 15) копия сводного сметного расчета стоимости создания, модернизации объекта (в случаях, установленных подпунктами 1 – 6 пункта 5 настоящего Положения).

8. Заявитель вправе представить лично или через организации почтовой связи в министерство в течение 30 рабочих дней после направления министерством уведомления следующие документы:

- 1) справка о состоянии расчетов по налогам и сборам в бюджеты бюджетной системы Российской Федерации за предыдущий год, выданная территориальным органом Федеральной налоговой службы;
- 2) справки о состоянии расчетов по страховым взносам, пеням и штрафам за предыдущий год, выданные территориальными органами Пенсионного фонда Российской Федерации и Фонда социального страхования Российской Федерации;
- 3) копии документов, подтверждающих наличие на праве собственности объектов, установленных подпунктами 1 – 5 пункта 5 настоящего Положения, в случае если право собственности на объект зарегистрировано в едином государственном реестре прав на недвижимое имущество и сделок с ним (в случаях, установленных подпунктами 1 – 5 пункта 5 настоящего Положения).

9. Копии документов, установленных подпунктами 2 – 5, 8, 14, 15 пункта 7, подпунктом 3 пункта 8 настоящего Положения, заверяются заявителями.

Заявители несут ответственность в соответствии с законодательством за достоверность представляемых в министерство сведений и документов.

10. В случае если документы, установленные пунктом 8 настоящего Положения, не представлены заявителями по собственной инициативе, министерство в течение трех рабочих дней после окончания срока, установленного пунктом 8 настоящего Положения, запрашивает документы (сведения, содержащиеся в них) в рамках межведомственного информационного взаимодействия в соответствии с законодательством.

11. Министерство регистрирует заявление и документы в порядке их поступления в журнале регистрации по форме, утвержденной правовым актом министерства, который нумеруется, прошнуровывается и скрепляется печатью министерства.

12. Министерство в течение 15 рабочих дней со дня окончания срока, установленного пунктами 7, 8 настоящего Положения, принимает решение о предоставлении субсидий или отказывает в предоставлении субсидий с направлением уведомления об отказе в предоставлении субсидий с обоснованием причин отказа.

13. Основаниями для отказа в предоставлении субсидий являются:

- 1) несоответствие заявителя категории и условиям, установленным пунктами 4, 6 настоящего Положения;
- 2) представление неполного перечня документов, установленных пунктом 7 настоящего Положения;
- 3) представление документов по истечении срока, установленного пунктом 7 настоящего Положения.
14. Соглашение по форме, утвержденной правовым актом министерства, заключается в течение 10 рабочих дней со дня принятия решения, установленного пунктом 12 настоящего Положения.
15. Субсидии на возмещение прямых понесенных затрат предоставляются в следующем размере:
 - 1) за счет средств федерального бюджета:
 - 20 процентов сметной стоимости объекта (но не выше предельной стоимости объекта), за исключением селекционно-генетических центров по разведению и трансплантации эмбрионов крупного рогатого скота группы черно-пестрых, палевых и красных пород;
 - 30 процентов сметной стоимости (но не выше предельной стоимости объекта) селекционно-генетических центров по разведению и трансплантации эмбрионов крупного рогатого скота группы черно-пестрых, палевых и красных пород;
 - 20 процентов стоимости единицы техники (но не более пяти процентов сметной стоимости объекта);
 - 2) за счет средств областного бюджета:
 - 1,1 процента сметной стоимости объекта (но не выше предельной стоимости объекта), за исключением селекционно-генетических центров по разведению и трансплантации эмбрионов крупного рогатого скота группы черно-пестрых, палевых и красных пород;
 - 1,6 процента сметной стоимости (но не выше предельной стоимости объекта) селекционно-генетических центров по разведению и трансплантации эмбрионов крупного рогатого скота группы черно-пестрых, палевых и красных пород;
 - 1,1 процента стоимости единицы техники.

Предельная стоимость объекта определяется исходя из предельного значения стоимости единицы мощности объекта, устанавливаемого Минсельхозом России.

16. Субсидии перечисляются в установленном порядке с лицевого счета министерства на счета заявителей, открытые в кредитных организациях, в срок, не превышающий 30 календарных дней со дня заключения соглашения.

17. В случае установления факта нарушения заявителем условий предоставления субсидий, установленных пунктом 6 настоящего Положения, министерство направляет заявителю требование о возврате полученных субсидий. Субсидии подлежат возврату на лицевой счет министерства в течение 20 рабочих дней со дня направления министерством указанного требования.

18. В случаях, установленных соглашением, остатки субсидий, не использованные заявителем в отчетном финансовом году, подлежат возврату в областной бюджет в срок до 1 марта текущего финансового года.

19. Министерство, а также органы государственного финансового контроля осуществляют проверку соблюдения заявителями условий, целей и порядка предоставления субсидий в соответствии с законодательством Российской Федерации.

20. Министерство проводит ежегодную оценку эффективности (результативности) предоставления (использования) субсидий в соответствии с порядком, установленным министерством.

21. Ежегодный отчет о проведении оценки эффективности (результативности) предоставления (использования) субсидий формируется министерством и направляется в министерство экономического развития Иркутской области в срок до 1 мая года, следующего за отчетным. Ежегодный отчет подлежит размещению на официальном сайте министерства в срок до 1 июня года, следующего за отчетным.

22. Министерство по итогам работы за отчетный финансовый год в срок до 1 марта текущего финансового года представляет в министерство финансов Иркутской области отчет об использовании субсидий с пояснительной запиской.

Заместитель Председателя Правительства Иркутской области
В.И. Кондрашов



**ПРАВИТЕЛЬСТВО ИРКУТСКОЙ ОБЛАСТИ
ПОСТАНОВЛЕНИЕ**

21 июля 2016 года № 444-пп
Иркутск

Об утверждении проекта планировки территории и проекта межевания территории, предназначенной для размещения линейного объекта регионального значения "Реконструкция и повышение категорииности автомобильной дороги "Иркутск-Оса-Усть-Уда" (Реконструкция мостового перехода через ручей на км 252+771 автомобильной дороги Иркутск-Оса-Усть-Уда в Усть-Удинском районе Иркутской области)"

В соответствии со статьями 7, 42, 43, 45 Градостроительного кодекса Российской Федерации, статьями 3, 16 Закона Иркутской области от 23 июля 2008 года № 59-оз «О градостроительной деятельности в Иркутской области», руководствуясь частью 4 статьи 66, статьей 67 Устава Иркутской области, Правительство Иркутской области **ПО С Т А Н О В Л Я Е Т:**

1. Утвердить проект планировки территории и проект межевания территории, предназначенной для размещения линейного объекта регионального значения «Реконструкция и повышение категорииности автомобильной дороги «Иркутск – Оса – Усть-Уда» (Реконструкция мостового перехода через ручей на км 252+771 автомобильной дороги Иркутск – Оса – Усть-Уда в Усть-Удинском районе Иркутской области)» (прилагается).

2. Настоящее постановление подлежит официальному опубликованию в общественно-политической газете «Областная», а также на «Официальном интернет-портале правовой информации» (www.pravo.gov.ru).

Первый заместитель Губернатора Иркутской области – Председатель Правительства Иркутской области **А.С. Битаров**

УТВЕРЖДЕН
постановлением Правительства Иркутской области от 21 июля 2016 года №444-пп

Проект планировки территории и проект межевания территории, предназначенной для размещения линейного объекта регионального значения «Реконструкция и повышение категорииности автомобильной дороги «Иркутск – Оса – Усть-Уда» (Реконструкция мостового перехода через ручей на км 252+771 автомобильной дороги Иркутск – Оса – Усть-Уда в Усть-Удинском районе Иркутской области)»



**ОТКРЫТОЕ АКЦИОНЕРНОЕ ОБЩЕСТВО
«ИркутскгипродорНИИ»**

Свидетельство № 0134.04-2009-3808004756-П-077 от 10.10.2012 г.
Свидетельство № 0005.5-2012-3808004756-П-46 от 30.10.2012 г.
Свидетельство № 011.04-2009-3808004756-П-076 от 31.05.2012 г.
Лицензия № 1308 от 15.10.2010 г.

Заказчик – ОГКУ «Дирекция автодорог»

ПРОЕКТ ПЛАНИРОВКИ С ПРОЕКТОМ МЕЖЕВАНИЯ ТЕРРИТОРИИ ДЛЯ РАЗМЕЩЕНИЯ ЛИНЕЙНОГО ОБЪЕКТА «Реконструкция и повышение категорииности автомобильной дороги «Иркутск – Оса – Усть-Уда». Реконструкция мостового перехода через ручей на км 252+771 автомобильной дороги Иркутск – Оса – Усть-Уда в Усть-Удинском районе Иркутской области»

ДОКУМЕНТАЦИЯ ПО ПЛАНИРОВКЕ ТЕРРИТОРИИ

Основная часть проекта планировки, подлежащая утверждению

Положение о размещении автомобильной дороги общего пользования регионального значения

165-2014-ППЛ-ОЧП

2016



**ОТКРЫТОЕ АКЦИОНЕРНОЕ ОБЩЕСТВО
«ИркутскгипродорНИИ»**

Свидетельство № 0134.04-2009-3808004756-П-077 от 10.10.2012 г.
Свидетельство № 0005.5-2012-3808004756-П-46 от 30.10.2012 г.
Свидетельство № 011.04-2009-3808004756-П-076 от 31.05.2012 г.
Лицензия № 1308 от 15.10.2010 г.

Заказчик – ОГКУ «Дирекция автодорог»

ПРОЕКТ ПЛАНИРОВКИ С ПРОЕКТОМ МЕЖЕВАНИЯ ТЕРРИТОРИИ ДЛЯ РАЗМЕЩЕНИЯ ЛИНЕЙНОГО ОБЪЕКТА «Реконструкция и повышение категорииности автомобильной дороги «Иркутск – Оса – Усть-Уда». Реконструкция мостового перехода через ручей на км 252+771 автомобильной дороги Иркутск – Оса – Усть-Уда в Усть-Удинском районе Иркутской области»

ДОКУМЕНТАЦИЯ ПО ПЛАНИРОВКЕ ТЕРРИТОРИИ

Основная часть проекта планировки, подлежащая утверждению

Положение о размещении автомобильной дороги общего пользования регионального значения

165-2014-ППЛ-ОЧП

Главный инженер проекта

Матвеев А.В.

2016

Изм. Кол. уст. Лист № док. Подп. Дата

Содержание

Изм. Кол. уст. Лист № док. Подп. Дата

Обозначение	Наименование	Примечание
ППЛ-ОЧП-СП	Состав документации по планировке территории	4
ППЛ-ОЧП-ПЗ	Раздел 1.	
	1.1 Характеристика планируемого развития территории	6
	1.2 Плотность и параметры застройки	7
	1.3 Характеристика развития систем социального, транспортного обслуживания и инженерно-технического обеспечения	8
	Раздел 2.	
	2.1 Технические параметры объекта капитального строительства федерального значения, в отношении которого разрабатывается документация по планировке территории	12
	2.2. Конструкция моста	13
	2.3. Подходы	14
	Раздел 3.	
	3.1 Красные линии	16
	Приложения	
	Распоряжение от Министерство строительства, дорожного хозяйства Иркутской области от 30.12.2015г. № 228-мр	19
	Техническое задание на подготовку документации по планировке территории объекта	20
	Согласование администрации Мользинского муниципального образования №392 от 13.04.2016г.	25
	Чертеж планировки территории масштаба 1:2000	26

Содержание

Изм. Кол. уст. Лист № док. Подп. Дата

Обозначение	Наименование	Примечание
1	165-2014-ППЛ-ОЧП	Положение о размещении автомобильной дороги общего пользования регионального значения
	165-2014-ППЛ-ОЧП	Чертежи планировки территории
2	165-2014-ППЛ-ОМ	Материалы по обоснованию проекта планировки территории
	165-2014-ППЛ-ОМ	Лист 1. Схема расположения элемента планировочной структуры М 1:5000
	165-2014-ППЛ-ОМ	Лист 2. Схема использования территории в период подготовки проекта планировки территории М 1:2000
	165-2014-ППЛ-ОМ	Лист 3. Схема движения транспорта на соответствующей территории М 1:2000

Изм. Кол. уст. Лист № док. Подп. Дата

Номер тома	Обозначение	Наименование	Примечание
	165-2014-ППЛ-ОМ	Лист 4. Схема границ зон с особыми условиями использования территорий М 1:2000	
	165-2014-ППЛ-ОМ	Лист 5. Схема вертикальной планировки и инженерной подготовки территории М 1:2000	
		Документация по межеванию территории	
3	165-2014-ПМ	Проект межевания территории	Положения о межевании земельных участков, предназначенных для размещения автомобильной дороги общего пользования федерального значения
		Чертежи межевания территории	
	165-2014-ПМ	Лист 1. Проект межевания территории М 1:1000	
		Материалы ПП ПМ, передаваемые Заказчику на электронных носителях	
	165-2014-ППЛ-ПМ	Лист 1. Материалы проекта в электронном виде – комплект текстовых материалов в формате Microsoft Word (.doc) и pdf и графических материалов в форматах tiff, jpg	

Проект выполнен в соответствии с действующими нормами, правилами и стандартами

ГИП Матвеев А.В.

165-2014-ППЛ-ОЧП-СП

Лист 5

1. Раздел
1.1 Характеристика планируемого развития территории.
Усть-Удинский район.

Схема территориального планирования районного муниципального образования «Усть-Удинский район» разработана ООО «Научно-исследовательский и проектный институт территориального планирования и управления» (НИИПИ Терплан) №002-01-ДГ/ТС-07 – №002-14-ДГ/ТС-07.

Усть-Удинский район расположен на северо-западе Иркутской области, в правобережной части р. Ангара и Братского водохранилища. Это районное муниципальное образование занимает площадь 20,4 тыс. км.2, что составляет 2,6% от всей площади Иркутской области. По данному показателю из 33 муниципальных образований такого ранга Усть-Удинский район занимает 14 место, т.е. находится в первой половине списка районов по величине территории.

Данное административное образование граничит с семью районами Иркутской области: Жигаловским, Осинским, Нукутским, Балаганским, Братским, Нижнеиндустриальским и Усть-Кутским с протяженностями границ (соответственно): 280 км, 92км, 34км, 194км, 118 км, 176 км, 7км. Из приведенных цифровых данных следует, что наибольшая протяженность границ приходится на Жигаловский (все восточные рубежи) и на Балаганский (значительная часть западных рубежей) районы, а самый короткий пограничный участок приходится на Усть-Кутский (северо-восточный небольшой отрезок границы) район, расположенный между границами с Нижнеиндустриальским и Жигаловским районами. Общая протяженность границ Усть-Удинского района составляет 901 км. Большая часть границ района проходит по водоразделам и Братскому водохранилищу, т.е. по естественным рубежам; часть границ имеет административный (искусственный) характер, т.е. они проходят поперек речных долин, по склонам и т.п.

Территория Усть-Удинского района заметно больше вытянута с севера на юг (при наибольшем показателе 306 км); наибольшая же протяженность с запада на восток отмечается в северной половине территории, где она достигает 104 км.

В экономико-географическом положении (ЭГП) Усть-Удинского района имеются как положительные, так и отрицательные черты. К первым следует отнести расположение района и его административного центра на берегах Братского водохранилища на р. Ангара, которые связывают их речным путем с областным центром с расстоянием до него

Изм.	Кол. уст.	Лист	№ док.	Подп.	Дата
Выполнена		Кутузов			
ГИП		Матвеев			
И. контроль		Израков			

165-2014-ППЛ-ОЧП-ПЗ

Изм.	Кол. уст.	Лист	№ док.	Подп.	Дата
Выполнена		Кутузов			
ГИП		Матвеев			
И. контроль		Израков			

Пояснительная записка

Изм.	Кол. уст.	Лист	№ док.	Подп.	Дата
Выполнена		Кутузов			
ГИП		Матвеев			
И. контроль		Израков			

Лист 6

Изм.	Кол. уст.	Лист	№ док.	Подп.	Дата
Выполнена		Кутузов			
ГИП		Матвеев			
И. контроль		Израков			

Лист 17

АО «ИркутскгипродорНИИ»

(по прямой) 220 км. Иркутск с пос. Усть-Уда связан автодорогой, что усиливает их пассажирские и экономические связи. К отрицательным чертам ЭГП относятся три: 1) отсутствие железной дороги, выход на которую район имеет по автодорогам на ст. Кутулик (она ближайшая) и на областной центр; 2) отсутствие судопропускных устройств (шлюзов) в плотинах ангарских ГЭС, что приводит к ограничению судоходства (по участкам от плотины до плотины); 3) отсутствие автодорог федерального значения.

На территории района численность населения (на 01.01.2006г.) составляла 16,3 тыс. чел., что на 4,1 тыс. человек меньше по сравнению с предыдущей переписью населения (1989г.). Административный центр района – поселок городского типа Усть-Уда, расположен на правом берегу Братского водохранилища (р. Ангара), в 290 км (по автодороге) от областного центра – г. Иркутска. В состав района входят одно городское поселение (Усть-Удинское) и 13 сельских с общим числом населенных пунктов 25.

По степени освоенности и характеру использования территории Усть-Удинский район относится к слабо освоенным, особенно в его северной и восточной частях. Средняя плотность населения по району (на 1.01.2006г.) составила 0,8 чел./км2, что в 4 раза меньше, чем средняя плотность населения Иркутской области. При этом следует отметить, что основная часть населения проживает в южной половине территории района, особенно в Привангарье, где сосредоточена основная часть населенных пунктов. Транспортная сеть района развита слабо; она представлена водным путем по Братскому водохранилищу (участок Иркутск-Братск) и двумя автодорогами: уже названными выше Усть-Уда-Иркутск (240 км) и ответвлением от нее от с. Новая Уда до Жигалово (150 км). Остальная сеть автодорог представлена грунтовыми, проселочными дорогами, или автозимниками. Природа Усть-Удинского района и ее ресурсы разнообразны и в хозяйственном отношении оцениваются неоднозначно.

1.2 Плотность и параметры застройки

Численность населения района тяготится на 01.01.2014 г. составила 59,7 тыс. чел. Плотность населения в среднем составляет 1,7 человек на км². Более плотно заселены территории Осинского и Боханского муниципальных районов Усть-Ордынского Бурятского автономного округа – 5,7 чел. на км².

Наибольшая часть населения проживает в сельской местности – 85%.

Численность населения по району тяготится представлена в таблице 1.

Изм.	Кол. уст.	Лист	№ док.	Подп.	Дата
Выполнена		Кутузов			
ГИП		Матвеев			
И. контроль		Израков			

165-2014-ППЛ-ОЧП-ПЗ

Лист 7

Таблица 1

№ п/п	Наименование муниципальных районов / районных центров	Численность населения, тыс. чел.	Количество населенных пунктов на территории района
	Усть-Удинский	13,9	25
	п.г.т. Усть-Уда	5,2	
	Осинский	20,8	38
	с. Оса	4,7	
	Боханский	25,0	72
	п. Бохан	5,1	

На территории района тяготения расположено 135 населенных пунктов, все городское население проживает в п.г.т. Усть-Уда.

К населенным пунктам, в наибольшей степени влияющим на грузовые и пассажирские перевозки по рассматриваемой дороге, кроме приведенных в таблице, относятся:

- с. Аносово – 571 чел.;
- с. Балаганка – 435 чел.;
- с. Игжей – 593 чел.;
- с. Малышева – 748 чел.;
- с. Моляка – 573 чел.;
- с. Новая Уда – 999 чел.;
- с. Светлолобово – 568 чел.;
- с. Средняя Муя – 991 чел.;
- с. Юголок – 600 чел.

1.3 Характеристика развития систем социального, транспортного обслуживания и инженерно-технического обеспечения.

Удаленность райцентра – п.г.т. Усть-Уда от ближайшей железнодорожной станции (Залари) – 100 км.

Расстояние до г. Иркутска составляет по автомобильным дорогам 330 км, водным путем по Братскому водохранилищу и Ангаре – 272 км.

Имя	№ инв.	Лист	№	Имя	№ инв.	Лист	№
			165-2014-ППЛ-ОЧП-ПЗ				8

Формирование сети автомобильных дорог на территории района тяготения определяется сложившимся территориальным размещением производства и населения.

Протяженность автомобильных дорог общего пользования с твердым покрытием – 2 189 км.

Сеть автомобильных дорог формируют дороги региональные и местные.

Региональные дороги представлены:

- ✓ автомобильной дорогой Иркутск – Оса – Усть-Уда (262 км), которая проходит по территории Иркутского, Осинского, Боханского, Усть-Удинского административных районов и соединяет многочисленные населенные пункты между собой и с г. Иркутском;
- ✓ автомобильной дорогой Усть-Ордынский – Оса (95 км) с асфальтобетонным покрытием, которая по своему функциональному назначению служит связующим звеном между населенными пунктами округа друг с другом, а также с окружным центром и является наивысшим связующим звеном районных центров Осинского и Боханского районов с окружным центром;
- ✓ автомобильной дорогой Залари – Жигалово (272,5 км) соединяющий отдаленный северный район с Транссибирской железнодорожной магистралью;
- ✓ автомобильной дорогой Балаганск – Усть-Уда (12 км), обеспечивающей подъезд к п.г.т. Усть-Уда от автомобильной дороги Залари – Жигалово.

Через Братское водохранилище на автомобильной дороге Залари – Жигалово действует паромная переправа (ледовая зима), соединяющая населенные пункты правого и левого берега. Длина хода паромы 6,3 км.

Через залив Новоудинский Братского водохранилища на автомобильной дороге Залари – Жигалово действует также паромная переправа, зимой ледовая протяженностью 1,5 км.

Показатели, характеризующие сеть автомобильных дорог района тяготения, приведены в таблице 3:

Таблица 3

№ п/п	Наименование района	Всего, км	В том числе с твердым покрытием	Из них с усовершенствованным покрытием	Доля дорог с твердым покрытием в общей протяженности дорог, %
	Боханский	439,0	439,0	174,3	100,0
	Осинский	224,4	223,7	100,9	99,7
	Усть-Удинский	486,1	253,5	66,9	52,2

Имя	№ инв.	Лист	№	Имя	№ инв.	Лист	№
			165-2014-ППЛ-ОЧП-ПЗ				11

Объединение свай с монолитным ростверком осуществляется с помощью выпуск продольной арматуры.

Пучинистый грунт под опорами заменяется на глубину промерзания дренажным и изолируется геомембраной для исключения фильтрации в него воды.

На бетонных поверхностях опор, соприкасающихся с грунтом, устраивается битумная неармированная гидроизоляция БМ-3 в соответствии с ВСН 32-81.

Металлическая гофрированная арка

Схема арочного моста (1х9,5)м. Стрела подъема 3,32м. Длина арки поперек дороги 18,428м.

Металлическая гофрированная арка производства ЗАО "Гофросталь". Профиль гофра 381х140 мм толщиной 6мм, тип гофра ГЛ140.

Гофрированная арка запроектирована под нагрузки А14, Н14.

Засыпка арки производится щебенчатым грунтом из ПГСМ1. Грунтовая обочина армируется геотекстилем "Дорнит 800" с шагом 300мм, в соответствии с п.5.5.4 ОДМ 218.2.001-2009.

Поверх арки укладывается георешетка "Прудон-494 АРЗ" завернутая в геотекстиль "Дорнит 800".

По периметру устраивается защитное обертывание арки геотекстилем "Дорнит 800".

Регуляция

Оголовки металлической гофрированной арки приняты порталного типа из габионов. Укрепление русла предусмотрено матрацами «Рено».

Для гашения скорости водного потока на выходе устраивается рисберма.

Откосы насыпи вблизи арки укрепляются матрацами «Рено» толщиной 0,3м с укладкой под них мембраны для исключения фильтрации воды.

Лестничные сходы

Перед и после арочного моста устраиваются железобетонные лестничные сходы шириной 0,75м, высотой 4,39м.

2.3. Подходы

Элементы продольного профиля приняты в соответствии с требованиями СП 34.13330.2012 из условия обеспечения расчетной скорости движения и обеспечения безопасности движения, а также зрительного восприятия дороги. Проектная линия продольного профиля запроектирована с применением программы «ROBUR» версии 7.5 в зависимости от рельефа местности и гидрологических условий как плавная кривая в увязке с искусственным сооружением и кривыми в плане, а так же с учетом инженерно-геологических условий строительства дороги.

Проектная линия продольного профиля запроектирована по оси проезжей части по верху покрытия.

Ширина земляного полотна составляет 10,0м в соответствии с требованиями СП 34.13330.2012.

Конструкции поперечных профилей земляного полотна приняты по типовым материалам для проектирования 503-0-48.87 «Земляное полотно автомобильных дорог общего пользования».

Крутизна откосов насыпи назначена в соответствии с СП 34.13330.2012 исходя из условий обеспечения устойчивости откосов, незаносимости дороги снегом, обеспечения требований безопасности движения.

Насыпи высотой до 2,0 м устраиваются с крутизной откоса 1:3; от 2,0 до 6,0 м – 1:1,5.

Внешние откосы выемки в обычных грунтах предусмотрены крутизной 1:1,5, внутренне – 1:3.

Для обеспечения прочности, устойчивости, морозостойкости и сохранности дорожной одежды в соответствии с СП 34.13330.2012 предусмотрен рабочий слой (верхний слой земляного полотна) толщиной 0,63 м

Для обеспечения устойчивости насыпи, отсыпанной на участках совмещения с существующей дорогой, предусмотрено рыление верха земляного полотна существующей насыпи.

На основании требований СП 78.13330.2012 п. 7.2.7 в проекте предусмотрены уступы при высоте существующей насыпи более 1,0м шириной до 2,0м

Для предотвращения земляного полотна от воздействия дождевых и талых вод предусмотрено укрепление откосов насыпей засевом трав, откосы выемки укрепляются засевом трав по слою растительного грунта, снимаемый при нарезке коветов.

Для обеспечения водоотвода, устойчивости и прочности земляного полотна и нормальной его работы в период эксплуатации проектом предусмотрена организация поверхностного водоотвода посредством устройства коветов, сбросов.

Коветы устраиваются шириной по дну 0,4 м.

Присыпная часть обочины предусмотрена из фрезерованного асфальтобетона Н-12см

Имя	№ инв.	Лист	№	Имя	№ инв.	Лист	№
			165-2014-ППЛ-ОЧП-ПЗ				14

На территории района имеется 12 месторождений полезных ископаемых: щебень, ПГС, гравий, глина, отнесенных к категории мелких, одно крупное нефти и газа и одно уникальное месторождение газа и газового конденсата.

Резерв развития в районе строительной индустрии представлен месторождениями легкоплавких глин и сульфитов для производства кирпича марок 100-125 в т.ч. Усть-Удинское (Роговское) - остаток запасов 387 тыс. м³, Новоудинское - остаток запасов 2 393 тыс. м³ и одним (Усть-Удинское) песчано-гравийной смеси.

Имеется 36 проявлений полезных ископаемых, требующих доразведки, это доломит, известняк, глина, песок, фосфориты, бром, каменная и поваренная соль.

Промышленная разработка сдерживается их удаленностью от населенных пунктов и отсутствием транспортной инфраструктуры.

Главное богатство недр – Атовское месторождение газоконденсата, Запасы его составляют 2,1 млрд. м³ газа и 0,2 млн.т конденсата. Освоение, не смотря на небольшую мощность, может оказать значительное влияние на экономику района.

На основе имеющейся в районе сырьевой базы в муниципальных образованиях планируется создание малых предприятий по производству кирпича и других видов строительных материалов.

Район располагает уникальными лесными ресурсами и благоприятными возможностями для развития лесопромышленного комплекса. Лесопокрытая площадь территории района составляет 90,2%.

В последние годы отмечается рост заготовки древесины. В 2012 г. всеми лесозаготовителями заготовлено 1 391,1 тыс. м³ ликвидной древесины.

В целях эффективного использования лесных ресурсов и увеличения налоговых поступлений в местный бюджет в муниципальных образованиях планируется создать малые предприятия по глубокой переработке леса, строительству на базе ЗАО «Ангарский лес» лесоперерабатывающего завода.

Внедрение данных проектов позволит решить проблемы частичной занятости населения, развития малого бизнеса, удовлетворения потребностей населения в строительных материалах и соответствующего строительства и ремонта жилья.

Природно-ресурсный потенциал земель является стимулом развития сельскохозяйственного производства в направлении кормопроизводства для многоотраслевого животноводства, использования пахотных площадей под посевы сырых хлебов, сочных и фуражных кормов, увеличения площадей природных кормовых угодий и повышения производительности существующих сенокосов и пастбищ. Основное направление эксплуатации

Имя	№ инв.	Лист	№	Имя	№ инв.	Лист	№
			165-2014-ППЛ-ОЧП-ПЗ				9

В районе тяготения преобладают автомобильные дороги с твердым покрытием и составляют 80% от общей протяженности.

Пассажирские перевозки осуществляются муниципальным транспортом внутри района и маршрутными такси по следующим маршрутам:

- ✓ Усть-Уда – Иркутск,
- ✓ Усть-Уда – Балаганка,
- ✓ Усть-Уда – Светлолобово,
- ✓ Усть-Уда – Игжей,
- ✓ Усть-Уда – Юголок,
- ✓ Усть-Уда – Малышева,
- ✓ Усть-Уда – Средняя Муя,
- ✓ Усть-Уда – Новая Уда,
- ✓ Усть-Уда – Чичково – Средняя Муя.

Таким образом, район тяготения обладает достаточно развитой транспортной сетью. Создание более совершенной системы транспортного обслуживания имеет важное социально-экономическое значение. По мере развития и укрепления рыночных отношений, предприятия отраслей экономики будут стремиться к минимизации транспортных потоков массовых товаров и будут все более широко использовать автомобильный транспорт.

2 Раздел

2.1. Технические параметры объекта капитального строительства регионального значения, в отношении которого разрабатывается документация по планировке территории.

В соответствии с заданием и на основании СП 34.13330.2012 (СНиП 2.05.02-85* "Автомобильные дороги") по данным интенсивности движения проектируемый участок отнесен к автомобильной дороге IV категории.

Начало проектируемой трассы ПК0+00 соответствует километру 250+870 существующей автодороги.

Конец проектируемой трассы ПК5+00 соответствует километру 251+370 существующей автодороги.

Имя	№ инв.	Лист	№	Имя	№ инв.	Лист	№
			165-2014-ППЛ-ОЧП-ПЗ				12

На проектируемом участке устройство пересечений и примыканий не предусмотрено.

На проектируемом участке здания и сооружения дорожной и автотранспортной службы проектом не предусмотрено.

Объекты дорожного сервиса – пункты питания, медицинской помощи, АЗС, телефонные аппараты в ближайших населенных пунктах.

Организация реконструкции

Проект предусматривает применение вахтового метода реконструкции. В соответствии с объемами предстоящих работ срок реконструкции моста, с учетом ведения работ вахтовым методом и поточного способа, составил 6,5 месяцев, в том числе подготовительный период – 2 месяца.

На время реконструкции движение транспорта осуществляется по существующему объезду. После окончания возведения нового моста, объездная дорога разбирается.

3 Раздел.

3.1 Красные линии

В соответствии со статьей 42 Градостроительного кодекса Российской Федерации в составе основной части проекта планировки, которая подлежит утверждению, входит чертеж планировки, на котором отображаются красные линии.

Красные линии - линии, которые обозначают существующие, планируемые (изменяемые, вновь образуемые) границы территорий общего пользования, границы земельных участков, на которых расположены линии электропередачи, линии связи (в том числе линейно-кабельные сооружения), трубопроводы, автомобильные дороги, железнодорожные линии и другие подобные сооружения (Федеральный закон от 31.12.2005 N 210-ФЗ (ред. от 20.03.2011) "О внесении изменений в Градостроительный кодекс Российской Федерации").

На проектируемом участке автомобильной дороги установлены красные линии. Красные линии закреплены в МСК-38.

Каталог координат поворотных точек красных линий

Номера точек	Координаты		Расстояние в метрах	Румб	Дирекционный угол град/мин	Точность м
	X	Y				
Участок 1						
1	565784.09	3269128.92	146.10	СВ 26°16'7"	26°16'7"	5
2	565915.1	3269193.58	124.74	СВ 23°2'39"	23°2'39"	5
3	566029.89	3269242.41	11.06	СВ 23°20'29"	23°20'29"	5
4	566040.04	3269246.79	19.66	СЗ 66°29'57"	293°30'3"	5

Имя	№ инв.	Лист	№	Имя	№ инв.	Лист	№
			165-2014-ППЛ-ОЧП-ПЗ				16

земель - обеспечение кормовой базы животноводства и потребностей жителей в продукции земледелия.

Транспортный комплекс является системообразующим фактором экономики и основой освоения территории.

Выход на Транссибирскую железнодорожную магистраль (ст. Залари) осуществляется по автомобильной дороге Залари – Жигалово и паромной (ледовой зимой) переправе через Братское водохранилище и до станций Иркутск-1 и Иркутск-2 по автомобильной дороге Иркутск – Оса – Усть-Уда.

Перевозки грузов и пассажиров водным транспортом осуществляются по Братскому водохранилищу и реке Ангара. Пассажирские перевозки в период навигации осуществляются речными судами типа «Метеор».

Автомобильный транспорт района тяготения является базовым элементом транспортной системы.

Динамика объема перевезенных грузов автомобильным транспортом за последние 3 года имеет положительную тенденцию. В структуре перевозок грузов по районам за последний год преобладают перевозки Боханского и Осинского районов.

Наличие автомобильного транспорта по району тяготения по типу транспорта, а также в личной собственности граждан представлено в таблице 2.

Таблица 2

№ п/п	Наименование района	Общее наличие легковых автомобилей	Грузовые автомобили	Автобусы	Легковые автомобили
	Боханский	8 867	1 905	226	6 736
	Осинский	6 694	1 446	156	5 092
	Усть-Удинский	4 726	1 013	131	3 582

Обеспеченность населения легковыми автомобилями составляет 258 автомобилей на 1000 жителей.

Имя	№ инв.	Лист	№	Имя	№ инв.	Лист	№
			165-2014-ППЛ-ОЧП-ПЗ				10

Основные технические параметры для проектируемого участка дороги приняты для IV категории согласно СП 34.13330.2012 и представлены в таблице.

Таблица 4

№ п/п	Наименование	Параметры
1.	Общие протяжение, км	0,5
2.	Расчетная скорость движения, км/час	80
3.	Число полос движения, шт.	2
4.	Ширина полосы движения, м.	3
5.	Ширина проезжей части, м.	6
6.	Ширина обочины, м.	2
7.	Ширина укрепленной крошки проезжей части, м.	0,5
8.	Ширина земляного полотна, м.	10
9.	Наибольший продольный уклон, %	60
10.	Наименьшее расстояние видимости	
10.1	для остановки, м.	150
10.2	Для встречного автомобиля, м.	250
11	Наименьший радиус кривой в плане, м.	300
12	Минимальный радиус вертикальных кривых, м.	
12.1	выпуклой	5000
12.2	вогнутой	2000
13	Тип дорожной одежды	облегченный асфальтобетон
14	Покрытие	
15	Поперечный уклон проезжей части, %	15
16	Поперечный уклон укрепленной обочины, %	15
17	Поперечный уклон не укрепленной обочины, %	40
18	Расчетные нагрузки:	
18.1	для дорожной одежды, кН	110
18.2	для искусственных сооружений	A14, H14

План и высотное положение мостового перехода

В плане мост расположен на правом участке трассы.

Возвышение высшей точки внутренней поверхности арки над подпёртым уровнем воды составляет 1,61м. Стрела подъема арки пониженной 3,32м является наименьшей для пролета 9,5м.

2.2. Конструкция моста

Опоры

Опора на фундаменте из забивных свай сечением 0.35х0.35м, L=10.0м. Сваи забиваются в предварительно разбуренные лидерные скважины.

Конструкция опор рассчитана на действующую нагрузку А14 и Н14. Количество свай и их заглубление определены расчетом по несущей способности грунтов основания.

Имя	№ инв.	Лист	№	Имя	№ инв.	Лист	№
			165-2014-ППЛ-ОЧП-ПЗ				13

Основные технические параметры для проектируемого участка дороги приняты для IV категории согласно СП 34.13330.2012 и представлены в таблице.

Таблица 4

№ п/п	Наименование	Параметры
1.	Общие протяжение, км	0,5
2.	Расчетная скорость движения, км/час	80
3.	Число полос движения, шт.	2
4.	Ширина полосы движения, м.	3
5.	Ширина проезжей части, м.	6
6.	Ширина обочины, м.	2
7.	Ширина укрепленной крошки проезжей части, м.	0,5
8.	Ширина земляного полотна, м.	10
9.	Наибольший продольный уклон, %	60
10.	Наименьшее расстояние видимости	
10.1	для остановки, м.	150
10.2	Для встречного автомобиля, м.	250
11	Наименьший радиус кривой в плане, м.	300
12	Минимальный радиус вертикальных кривых, м.	
12.1	выпуклой	5000
12.2	вогнутой	2000
13	Тип дорожной одежды	облегченный асфальтобетон
14	Покрытие	
15	Поперечный уклон проезжей части, %	15
16	Поперечный уклон укрепленной обочины, %	15
17	Поперечный уклон не укрепленной обочины, %	40
18	Расчетные нагрузки:	
18.1	для дорожной одежды, кН	110
18.2	для искусственных сооружений	A14, H14

План и высотное положение мостового перехода

В плане мост расположен на правом участке трассы.

Возвышение высшей точки внутренней поверхности арки над подпёртым уровнем воды составляет 1,61м. Стрела подъема арки пониженной 3,32м является наименьшей для пролета 9,5м.

2.2. Конструкция моста

Опоры

Опора на фундаменте из забивных свай сечением 0.35х0.35м, L=10.0м. Сваи забиваются в предварительно разбуренные лидерные скважины.

Конструкция опор рассчитана на действующую нагрузку А14 и Н14. Количество свай и их заглубление определены расчетом по несущей способности грунтов основания.

Имя	№ инв.	Лист	№	Имя	№ инв.	Лист	№
			165-2014-ППЛ-ОЧП-ПЗ				13

5	566047.88	3269228.76	20.44	СВ 23°37'5"	23°37'5"	5
6	566066.61	3269236.95				5
Участок 2						
7	566070.75	3269238.76	3.07	СВ 23°38'24"	23°38'24"	5
8	566073.56	3269239.99	19.47	ЮВ 66°28'36"	113°31'24"	5
9	566085.79	3269257.84	222.25	СВ 23°1'49"	23°1'49"	5
10	566270.33	3269344.79	65.93	СВ 23°3'54"	23°3'54"	5
11	566330.99	3269370.62	199.14	СВ 26°17'9"	26°17'9"	5
12	566509.54	3269458.81	386.94	СВ 23°22'49"	23°22'49"	5
13	566864.71	3269612.36	125.83	СВ 6°5'58"	6°5'58"	5
14	566989.83	3269625.73				5
Участок 3						
15	566996.69	3269650.08	34.17	ЮВ 9°44'17"	170°15'43"	5
16	566963.01	3269655.86	14.58	ЮВ 0°49'31"	179°10'29"	5
17	566948.43	3269656.07	23.93	ЮЗ 5°10'45"	185°10'45"	5
18	566924.6	3269653.91	68.10	ЮЗ 17°57'41"	197°57'41"	5
19	566859.82	3269632.91	389.11	ЮЗ 23°10'42"	203°10'42"	5
20	566502.12	3269479.78	212.02	ЮЗ 19°16'42"	199°16'42"	5
21	566301.99	3269409.76	33.32	ЮЗ 24°46'22"	204°46'22"	5
22	566271.74	3269395.8	254.26	ЮЗ 24°46'59"	204°46'59"	5
23	566040.9	3269289.22	5.49	ЮЗ 25°40'43"	205°40'43"	5
24	566035.95	3269286.84				5
Участок 4						
25	566031.27	3269284.6	21.51	ЮЗ 25°8'50"	205°8'50"	5
26	566011.8	3269275.46	1.94	ЮЗ 17°24'25"	197°24'25"	5
27	566009.95	3269274.88	118.09	ЮЗ 24°47'16"	204°47'16"	5
28	565902.74	3269225.37	149.03	ЮЗ 23°36'42"	203°36'42"	5
29	565766.19	3269165.68				5

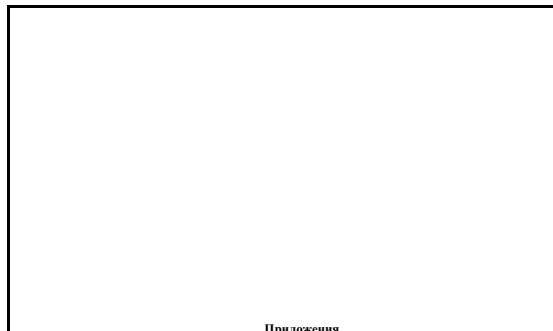

Приложения

Имя, Инициалы	Дата	Лист	165-2014-ППЛ-ОЧП-ПЗ	Лист	17	
Имя	код	уч	Лист	№	Подп.	Дата

Имя, Инициалы	Дата	Лист	165-2014-ППЛ-ОЧП-ПЗ	Лист	18	
Имя	код	уч	Лист	№	Подп.	Дата

 МИНИСТЕРСТВО СТРОИТЕЛЬСТВА, ДОРОЖНОГО ХОЗЯЙСТВА
 ИРКУТСКОЙ ОБЛАСТИ
РАСПОРЯЖЕНИЕ
Рубцова О.Н.
 Иркутск № 222-1/0

'О подготовке документации по'
 планировке территории линейного
 объекта

В целях реализации государственной программы Иркутской области
 «Развитие дорожного хозяйства» на 2014-2020 годы, утвержденной
 постановлением Правительства Иркутской области от 24 октября 2013 года
 № 445-п, в соответствии с частями 1, 3, 7 статьи 45 Градостроительного
 кодекса Российской Федерации, статьей 16 Закона Иркутской области
 от 23 июля 2008 года № 59-оз «О градостроительной деятельности в Иркутской
 области», руководствуясь Положением о министерстве строительства,
 дорожного хозяйства Иркутской области, утвержденным постановлением
 Правительства Иркутской области от 9 февраля 2011 года № 29-пн:

1. Службе архитектуры Иркутской области (Протасова Е.В.),
 совместно с областным государственным казенным учреждением «Дирекция по
 строительству и эксплуатации автомобильных дорог Иркутской области»
 (И.И. Ключихин), обеспечить в срок до 31 декабря 2016 года подготовку
 документации по планировке территории линейного объекта регионального
 значения (проект планировки территории и проект межевания территории),
 предназначенной для размещения линейного объекта регионального значения
 «Реконструкция и повышение категориальности автомобильной дороги
 «Иркутск – Оса – Усть-Уда» (Реконструкция мостового перехода через ручей
 на км 252+771 автомобильной дороги Иркутск-Оса-Усть-Уда в Усть-Удинском
 районе Иркутской области)».

2. Отделу градостроительства, ценообразования и сметного
 нормирования в строительстве министерства строительства, дорожного
 хозяйства Иркутской области (Рубцова О.Н.) в течение десяти дней со дня
 принятия настоящего решения направить уведомление о принятии настоящего
 решения главе поселения, главе городского округа, применительно к
 территориям которых принято настоящее решение.

3. Настоящее распоряжение подлежит официальному опубликованию
 и размещению на официальном сайте Правительства Иркутской области в
 информационно-телекоммуникационной сети «Интернет».

 Министр строительства,
 дорожного хозяйства
 Иркутской области

КОПИЯ ВЕРНА
 Копия документа, заверенная
 печатью государственного
 учреждения, является
 равнозначной оригиналу.
 Рубцова О.Н.
 2016 г. 22.08

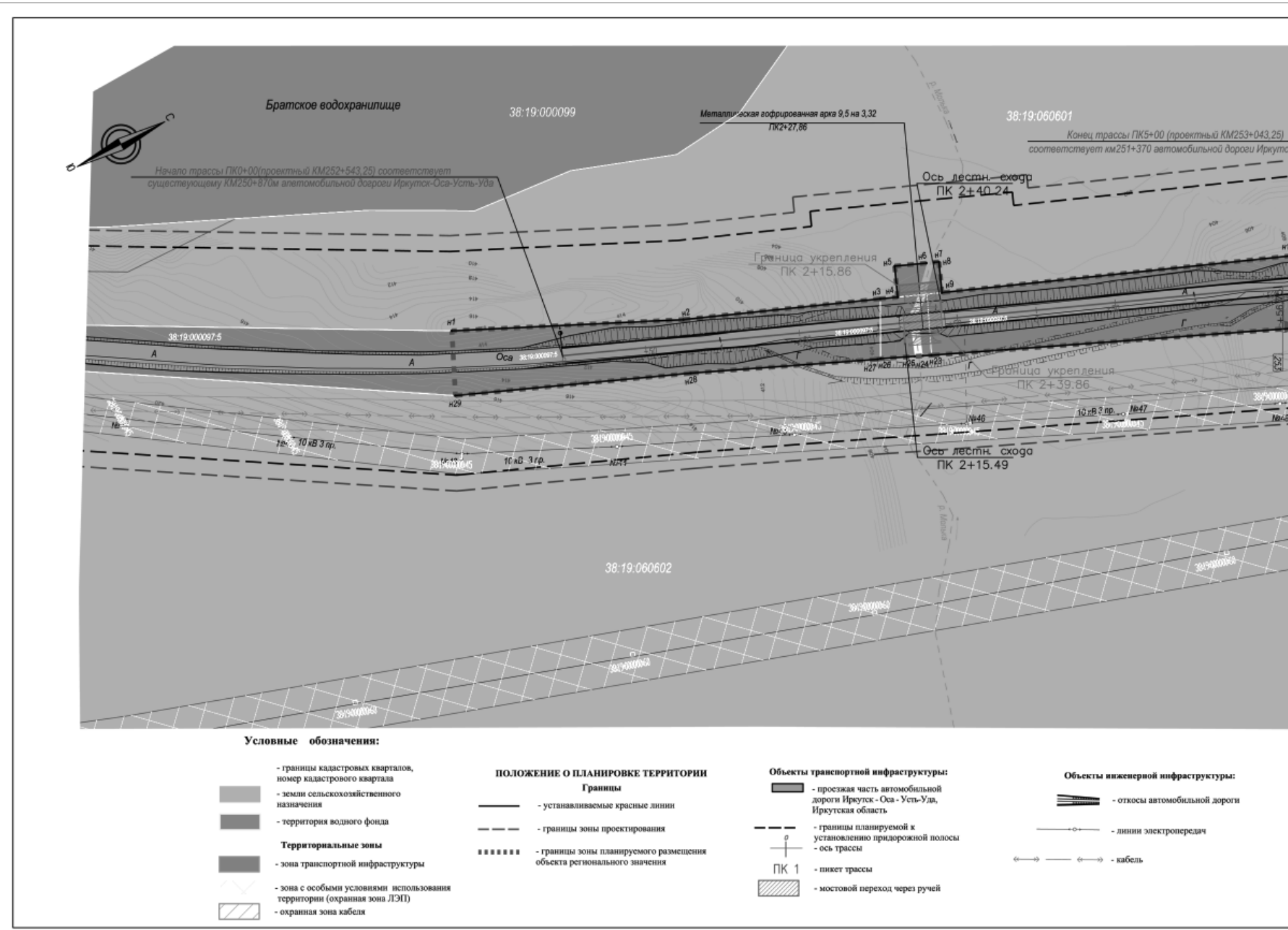



ТЕХНИЧЕСКОЕ ЗАДАНИЕ
на выполнение работ по разработке проекта планировки и проекта межевания территории, для размещения линейного объекта регионального значения "Реконструкция мостового перехода через ручей на км 252+771 автомобильной дороги Иркутск-Оса-Усть-Уда в Усть-Удинском районе Иркутской области"

1. Основные данные для разработки проекта планировки и межевания	- Государственная программа Иркутской области «Развитие дорожного хозяйства» на 2014-2020 годы (утв. Постановлением Правительства Иркутской области от 24 октября 2013г. N 445-ПП); - Распоряжение Министерства строительства, дорожного хозяйства Иркутской области «О подготовке документации по планировке территории» № 228-мр от 30.12.2015 г.
2. Нормативные правовые акты и документы территориального планирования, обосновывающие разработку проекта на размещении объектов	- Градостроительный кодекс Российской Федерации; - Закон Иркутской области «О градостроительной деятельности в Иркутской области» от 23.07.2008 г. № 59-оз; - Федеральный закон от 08.11.2007 г. № 257-ФЗ «Об автомобильных дорогах и дорожной деятельности в Российской Федерации и о внесении изменений в отдельные законодательные акты Российской Федерации»; - Схема территориального планирования Иркутской области (утвержденная Постановлением Правительства Иркутской области № 607-пн от 02.11.12 г.); - Схемой территориального планирования Усть-Удинского района Иркутской области; - СП 42.13330.2011 "СПиП 2.07.01-89". «Градостроительство. Планировка и застройка городских и сельских поселений»; - СП 34.13330.2012 «СПиП 2.05.02-85» «Автомобильные дороги»; - СП 35.13330.2010 «СПиП 2.05.03-84» «Мосты и трубы»; - СП 11-107-98 «Порядок разработки и состав раздела «Инженерно-технические мероприятия гражданской обороны. Мероприятия по предупреждению чрезвычайных ситуаций» проектов строительства»; - СП 11-112-2001 «Порядок разработки и состав раздела «Инженерно-технические мероприятия гражданской обороны. Мероприятия по предупреждению чрезвычайных ситуаций» градостроительной документации для территорий городских и сельских поселений, других муниципальных образований»; - РДС 30-201-98 Инструкция о порядке проектирования и установление красных линий в городах и других поселениях Российской Федерации.
3. Исходные данные для проектирования:	Сбор информации, которая содержит: - сведения о существующих красных линиях в районе размещения линейного объекта (при наличии информации); - перечень ранее выполненных проектных работ на рассматриваемом участке, учёт которых обязателен при разработке проекта планировки (при наличии информации); - кадастровые паспорта земельных участков (выписки из государственного кадастра недвижимости) по форме В.1, В.2, В.3, В.5

4. Местонахождение, границы и площадь объекта проектирования	и В.6, входящих в состав проектируемой территории и на смежные земельные участки; - проекты по развитию инженерной и транспортной инфраструктуры, которые входят в состав проекта планировки; - сведения о существующих и планируемых объектах строительства, а также границы отводов земель под различные виды строительства в районе размещения линейного объекта, в том числе проекты по развитию инженерной и транспортной инфраструктуры; - любую дополнительную информацию, необходимую для разработки проекта планировки.
5. При разработке проекта приняты следующие основные технические параметры:	4.1. В проекте рассматривается реконструкция линейного объекта регионального значения – мостовой переход через ручей на км 252+771 автомобильной дороги Иркутск-Оса-Усть-Уда в Усть-Удинском районе Иркутской области. Автомобильная дорога Иркутск-Оса-Усть-Уда на участке км 252+771 проходит по территории Усть-Удинского района, Иркутской области. 4.2. Протяженность объекта строительства составляет 0,9 км (уточнить проектом) 4.3. Территория, ограниченная полосой топографической съёмки шириной 100 м по обе стороны автомобильной дороги Иркутск-Оса-Усть-Уда на участке км 252+771. Площадь в границах разработки проекта планировки территории линейного объекта составляет 69751 кв.м. Схема границ проектирования в М 1:25 000*, 1:2000**.
6. Планируемые изыскания	6.1. Необходимо выполнить топографическую съёмку М 1:2000 (1:5000, 1:10 000) с охватом территории не менее 100 м от отвода автодороги с нанесением подземных коммуникаций в системе координат МСК-38 (в границах населенных пунктов по кварталу застройки). 6.2. Программу по инженерно-геодезическим изысканиям представить заказчику для согласования, до начала работ на объекте. 6.3. Требования к точности, составу, сдаче отчета об инженерно-геодезических изысканиях, выполнить на основе положений СПиП 11-02-96, а также СП 11-104-97. 6.4. Результаты топографической съёмки представить на бумажных и электронных носителях в форматах DWG или DXF.
СОСТАВ МАТЕРИАЛОВ ПРОЕКТА ПЛАНИРОВКИ ТЕРРИТОРИИ	
7. Цель разработки проекта	- устойчивое развитие территории Усть-Удинского района Иркутской области; - обоснование границ территории, в пределах которой разрабатывается размещение автомобильной дороги в соответствии с транспортной инфраструктурой, установленной схемой территориального планирования Усть-Удинского района Иркутской области; - установление границ зон планируемого размещения объектов социально-культурного и коммунально-бытового назначения, иных объектов капитального строительства с выделением территорий размещения объектов федерального и регионального значения; - установление границ земельных участков, на которых размещены конструктивные элементы автомобильной дороги, дорожные

8. Состав и содержание проекта планировки	и В.6, входящих в состав проектируемой территории и на смежные земельные участки; - проекты по развитию инженерной и транспортной инфраструктуры, которые входят в состав проекта планировки; - сведения о существующих и планируемых объектах строительства, а также границы отводов земель под различные виды строительства в районе размещения линейного объекта, в том числе проекты по развитию инженерной и транспортной инфраструктуры; - любую дополнительную информацию, необходимую для разработки проекта планировки.
1. Проект планировки территории. Основная часть:	сооружения и на которых расположены объекты дорожного сервиса; - выделение элементов планировочной структуры, установление границ зон планируемого и реконструкции автомобильной дороги общего пользования регионального значения, границ зон планируемого размещения объектов дорожного сервиса.
2. Проект планировки территории. Материалы по обоснованию проекта планировки:	1. Положение о размещении линейного объекта, о размещении объектов капитального строительства регионального значения: а) сведения об основных показателях генерального плана развития поселений, в границах которых проходит автомобильная дорога; б) технические параметры проектируемого мостового перехода и автомобильной дороги общего пользования: габарит, схема, класс, категория, число полос движения; в) сведения о размещении линейного объекта на освоенной территории; Основная часть проекта планировки территории. Графическая часть: Чертеж планировки территории, в масштабах М 1:2000 - М 1:25000 выполненные в соответствии с требованиями законодательства и содержание: а) красные линии и границы зон размещения проектируемой автомобильной дороги общего пользования регионального значения и придорожных полос; б) линии, обозначающие дороги, улицы, проезды, линии связи, объекты инженерной и транспортной инфраструктур, проходы и водопользования общего пользования и их береговым полосам; в) границы зон планируемого размещения объектов социально-культурного и коммунально-бытового назначения, иных объектов капитального строительства, необходимых для содержания автомобильной дороги регионального значения; г) границы зон планируемого размещения объектов федерального значения, объектов регионального значения, объектов местного значения; 2. Проект планировки территории. Материалы по обоснованию проекта планировки территории. Пояснительная записка, содержащая сведения и состоящая из следующих разделов: 1. Определение параметров планируемого строительства систем транспортного обслуживания и инженерно-технического обеспечения, необходимых для развития территории; - обоснование существующей и (или) прогнозируемой интенсивности движения транспортных средств по проектируемой автомобильной дороге общего пользования регионального значения, искусственных сооружений на ней; 2. Мероприятий по защите территорий от чрезвычайных ситуаций природного и техногенного характера; 3. Иные вопросы: - анализ существующего положения территории; - сведения об установленных границах территорий объектов культурного наследия, границах зон охраны объектов культурного наследия (при необходимости); - сведения об установленных границах санитарно-защитных зон, водоохранных зон и других зон с особым режимом использования;

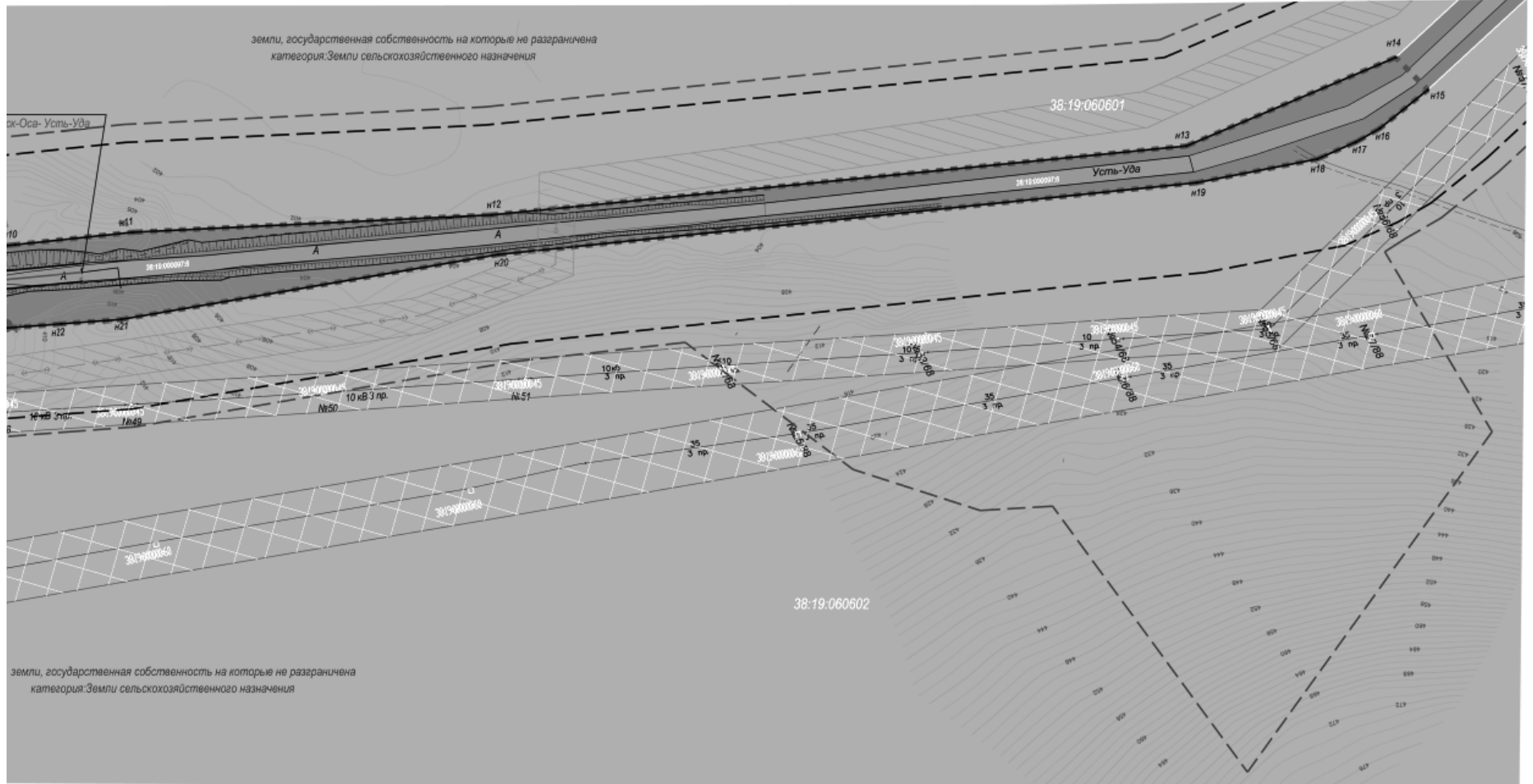

Примечания:
Объекты культурного наследия отсутствуют (Письмо Служба по охране объектов культурного наследия Иркутской области № 76-37-9327/14 от 26.12.2014г.);
Объекты ООПТ федерального (письмо Минприроды России № 12-47/4602 от 26.02.2015г.), регионального (письмо Минприроды Иркутской области № 66-37-9734/4 от 18.12.2014г.) и местного (письмо Администрации Молжанинского МО № 961 от 10.12.2014г.) значения отсутствуют;
Приложением к чертежу проекта планировки является каталог красных линий

165-2014-ППП-ОЧП				
Реконструкция и повышение категорииности автомобильной дороги "Иркутск - Оса - Усть-Уда. Реконструкция мостового перехода через ручей на км 252+771 автомобильной дороги Иркутск - Оса - Усть-Уда в Усть-Удинском районе Иркутской области"				
Изм.	Лист	№док	Подпись	Дата
Разработал	Кузнецов			03.16
Проверил	Некрасов			03.16
ГИП	Матвеевко			03.16
Графическая часть основной (утверждаемой) части проекта планировки территории				Страница
Чертеж проекта планировки территории М 1:2000				Лист
				Листов
				-
				1
				АО "ИРКУТСКГИПРОДНИИ"

	<ul style="list-style-type: none"> - сведения о состоянии и использовании объектов капитального строительства, сведения об имущественных отношениях по указанным объектам; - сведения о состоянии и планируемом развитии транспортной инфраструктуры, транспортного обслуживания территории в районе размещения линейного объекта; - сведения о состоянии и планируемом развитии инженерной инфраструктуры и инженерного обеспечения территории, о наличии резервных мощностей объектов инженерной инфраструктуры; <p>Графические материалы:</p> <ul style="list-style-type: none"> - Схема расположения элемента планировочной структуры, М 1:2000; М 1:10 000 или М 1:25000; - Схема использования территории в период подготовки проекта планировки территории (опорный план), М 1:2000 или М 1:5000; - Схема движения транспорта, М 1:2000 или М 1:5000; - Схема границ территорий объектов культурного наследия, М 1:2000 или М 1:5000 (при необходимости); - Схему размещения автомобильной дороги общего пользования регионального значения с расположением мест транспортных развязок и пересечений, мест предполагаемого размещения объектов дорожного сервиса, иных зданий и сооружений, необходимых для содержания дороги регионального значения; - Схема границ зон с особыми условиями использования территории, М 1:2000 или М 1:5000; - Схема размещения инженерных сетей и сооружений, М 1:2000 или М 1:5000; - Схему вертикальной планировки и инженерной подготовки территории, М 1:2000 или М 1:5000; - Иные материалы в графической форме для обоснования положений о планировке территории.
СОСТАВ МАТЕРИАЛОВ ПРОЕКТА МЕЖЕВАНИЯ ТЕРРИТОРИИ	
9. Цель разработки проекта межевания.	Для застроенных территорий: <ul style="list-style-type: none"> - установление границ застроенных земельных участков и границ незастроенных земельных участков; - для подлежащих застройке территорий: <ul style="list-style-type: none"> - установление границ незастроенных земельных участков, планируемых для предоставления физическим и юридическим лицам для строительства, а также границ земельных участков, предназначенных для размещения объектов капитального строительства федерального, регионального или местного значения.
10. Состав и содержание проекта межевания.	«Проект межевания территории» Текстовые материалы включают предложения по проекту межевания территории: установлению границ земельных участков существующих землепользований, линейных объектов инфраструктуры, земель общего пользования, установлено ограничение и обременений использования земельных участков, предложения по изъятию и резервированию земель. Проект межевания территории включает в себя чертежи межевания территории, на которых отображаются: <ol style="list-style-type: none"> 1) красные линии, утвержденные в составе проекта планировки территории; 2) линии отступа от красных линий в целях определения места допустимого размещения зданий, строений, сооружений; 3) границы застроенных земельных участков, в том числе границы земельных участков, на которых расположены линейные объекты; 4) границы формируемых земельных участков, планируемых для

АКЦИОНЕРНОЕ ОБЩЕСТВО
«Иркутскгипродорнии»

Свидетельство № 0134.04-2009-3808004756-П-077 от 10.10.2012 г.
Свидетельство № 0005.5-2012-3808004756-П-46 от 30.10.2012 г.
Свидетельство № 011.04-2009-3808004756-П-076 от 31.05.2012 г.
Лицензия № 1308 от 15.10.2010 г.

Заказчик – ОГКУ «Дирекция по строительству и эксплуатации автомобильных дорог Иркутской области»

ПРОЕКТ ПЛАНИРОВКИ С ПРОЕКТОМ МЕЖЕВАНИЯ ТЕРРИТОРИИ ДЛЯ РАЗМЕЩЕНИЯ ЛИНЕЙНОГО ОБЪЕКТА «Реконструкция и повышение категориальности автомобильной дороги «Иркутск – Оса – Усть-Уда». Реконструкция мостового перехода через ручей на км 252+771 автомобильной дороги Иркутск – Оса – Усть-Уда в Усть-Удинском районе Иркутской области»

ДОКУМЕНТАЦИЯ ПО ПЛАНИРОВКЕ ТЕРРИТОРИИ

Материалы по обоснованию проекта планировки территории

Описание и обоснование положений, касающихся существующей и прогнозируемой интенсивности движения транспортных средств по проектируемой автомобильной дороге общего пользования регионального значения и пересекающих ее автомобильных дорогах и улицах, основных параметров автомобильной дороги общего пользования регионального значения, искусственных сооружений на ней, устройств пересечений и примыканий проектируемой автомобильной дороги общего пользования регионального значения с другими дорогами и элементами улично-дорожной сети

165-2014-ППЛ-ОМ

2016

Обозначение	Наименование	Примечание
	Письмо Министерство природы и экологии Иркутской области от 18.12.2014г. № 66-37-9734/4	
	Письмо Администрации Усть-Удинский район от 22.01.2015г. № 107	

Изм.	Кат. ут.	Лист	№ док.	Полн.	Дата

165-2014-ППЛ-ОМ-С

Лист 4

	предоставления физическим и юридическим лицам для строительства;
	5) границы земельных участков, предназначенных для размещения объектов капитального строительства федерального, регионального или местного значения;
	6) границы территорий объектов культурного наследия;
	7) границы зон с особыми условиями использования территории;
	8) границы зон объектов культурного наследия.
ЭТАПЫ ВЫПОЛНЕНИЯ РАБОТЫ И ПОРЯДОК СДАЧИ МАТЕРИАЛОВ	
11. Этапы выполнения работы	Работу выполнять в три этапа: I этап: Сбор исходных данных не указанных п.3 данного задания и материалов по обоснованию проекта планировки; II этап: Подготовка основной части (утверждаемая) проекта планировки; III этап: Подготовка проекта межевания, подготовка градостроительных планов земельных участков. – Вынесение сведений об утвержденном проекте межевания территории в государственный кадастр недвижимости
12. Формы предоставления материалов проекта планировки территории, требования к оформлению копий, упаковке и передаче материалов Заказчику.	Проект планировки и межевания для проведения согласований изготавливается в 4-х экземплярах с графическими материалами в М 1:2000- М 1:25 000; Промежуточные материалы проекта предоставляются Заказчику в электронном виде (на CD дисках – 2 экз). После утверждения проекта с обосновывающими материалами (в полном объеме) вышускается: - на бумажном носителе в 4-х экземплярах; - электронная версия проекта передается Заказчику в 4-х экземплярах на отдельном CD диске. - Форматы файлов на CD диске: текстовая часть - *.doc, xls; - графическая часть.pdf - 1-экз в формате ГИС карта Панорама в системе координат МСК-38
13. Перечень согласующих организаций	Проект планировки и проект межевания в составе, предусмотренном п.п.12-15 Технического задания, согласовывают: - ОГКУ «Дирекция автодорог»; - Служба архитектуры Иркутской области, - Агентство лесного хозяйства Иркутской области, - МО «Усть-Удинский район».
14. Утверждение проекта планировки	Перечень согласующих организаций уточняется по результатам выполнения 1-4-го этапов. При необходимости, по дополнительному запросу согласующих организаций, материалы по обоснованию проекта планировки могут быть им направлены и подлежат возврату заказчику.
15. Срок окончания разработки проекта	Утверждение проекта планировки территории производится в соответствии с Градостроительным кодексом Российской Федерации. В соответствии с календарным планом выполнения работ.

Начальник отдела ГИСД и Ц  Е.А. Поснитый

АКЦИОНЕРНОЕ ОБЩЕСТВО
«Иркутскгипродорнии»

Свидетельство № 0134.04-2009-3808004756-П-077 от 10.10.2012 г.
Свидетельство № 0005.5-2012-3808004756-П-46 от 30.10.2012 г.
Свидетельство № 011.04-2009-3808004756-П-076 от 31.05.2012 г.
Лицензия № 1308 от 15.10.2010г.

Заказчик – ОГКУ «Дирекция по строительству и эксплуатации автомобильных дорог Иркутской области»

ПРОЕКТ ПЛАНИРОВКИ С ПРОЕКТОМ МЕЖЕВАНИЯ ТЕРРИТОРИИ ДЛЯ РАЗМЕЩЕНИЯ ЛИНЕЙНОГО ОБЪЕКТА «Реконструкция и повышение категориальности автомобильной дороги «Иркутск – Оса – Усть-Уда». Реконструкция мостового перехода через ручей на км 252+771 автомобильной дороги Иркутск – Оса – Усть-Уда в Усть-Удинском районе Иркутской области»

ДОКУМЕНТАЦИЯ ПО ПЛАНИРОВКЕ ТЕРРИТОРИИ

Материалы по обоснованию проекта планировки территории

Описание и обоснование положений, касающихся существующей и прогнозируемой интенсивности движения транспортных средств по проектируемой автомобильной дороге общего пользования регионального значения и пересекающих ее автомобильных дорогах и улицах, основных параметров автомобильной дороги общего пользования регионального значения, искусственных сооружений на ней, устройств пересечений и примыканий проектируемой автомобильной дороги общего пользования регионального значения с другими дорогами и элементами улично-дорожной сети

165-2014-ППЛ-ОМ

2016

Главный инженер проекта  Матвеенко А.В.

Состав документации по планировке территории

Проект планировки с проектом межевания линейного объекта «Реконструкция мостового перехода через ручей на км 252+771 автомобильной дороги Иркутск - Оса - Усть-Уда в Усть-Удинском районе Иркутской области»

Номер тома	Обозначение	Наименование	Примечание
		Документация по планировке территории	
		Основная часть проекта планировки, подлежащая утверждению	
1	165-2014-ППЛ-ОЧП	Положение о размещении автомобильной дороги общего пользования регионального значения	
		Чертежи планировки территории	
	165-2014-ППЛ-ОЧП	Лист 1. Чертеж планировки территории. М 1:2 000	
		Материалы по обоснованию проекта планировки территории	
		Описание и обоснование положений, касающихся существующей и прогнозируемой интенсивности движения транспортных средств по проектируемой автомобильной дороге общего пользования регионального значения и пересекающих ее автомобильных дорогах и улицах, основных параметров автомобильной дороги общего пользования регионального значения, искусственных сооружений на ней, устройств пересечений и примыканий проектируемой автомобильной дороги общего пользования регионального значения с другими дорогами и элементами улично-дорожной сети.	
		Описание и обоснование положений, касающихся защиты территории от чрезвычайных ситуаций природного и техногенного характера, проведения мероприятий по гражданской обороне и обеспечению пожарной безопасности	
		Материалы по обоснованию проекта в графической форме	
	165-2014-ППЛ-ОМ	Лист 1. Схема расположения элемента планировочной структуры М 1:5000	
	165-2014-ППЛ-ОМ	Лист 2. Схема использования территории в период подготовки проекта планировки территории М 1:2000	
	165-2014-ППЛ-ОМ	Лист 3. Схема движения транспорта на соответствующей территории М 1:2000	

165-2014-ППЛ-ОЧП-СП

Изм.	Кат. ут.	Лист	№ док.	Полн.	Дата

Состав документации по планировке территории

Инженер	Кузнецов	Лист	Лист	Листов
ГИП	Матвеенко	5	-	-
Н.Контроль	Израсов			

АО Иркутскгипродорнии

Российская Федерация
Иркутская область
Усть-Удинский район
АДМИНИСТРАЦИЯ
Мольянского муниципального образования
666356 «Молья», ул.Радищева, 25
тел./факс: 8(39445) 41-4-41,
тел. 8(39445) 41-4-09
molyan@yandex.ru
Исх. № 292 от 13.04.2016 г.

ОГКУ «Дирекция по строительству и эксплуатации автомобильных дорог Иркутской области»
664007 г. Иркутск ул. Декабрьских Событий, 47б

Администрация Мольянского муниципального образования Усть-Удинского района согласовывает проект планировки территории и проект межевания территории линейного объекта «Реконструкция мостового перехода через ручей на км. 252+771 автомобильной дороги Иркутск- Оса- Усть-Уда в Усть-Удинском районе Иркутской области» выполненный специалистами АО «Иркутскгипродорнии» в 2016 г.

Глава администрации Мольянского муниципального образования  Ю.А. Малосов

Обозначение	Наименование	Примечание
ППЛ-ОМ-СП	Состав документации по планировке территории	5
ППЛ-ОМ-ПЗ	Раздел 1.	
	1.1. Обоснование размещения объекта капитального строительства регионального значения на проектируемой территории	7
	1.2. Характеристика планируемого развития региона	8
	1.3. Планируемая застройка района проектирования	10
	1.4. Транспортные показатели	11
	1.5. Интенсивность движения	12
	1.6. Обоснование проложения проектной трассы автомобильной дороги общего пользования регионального значения	12
	1.7. Результаты обследования существующего моста	13
	Раздел 2.	
	2.1. Обоснование параметров объекта капитального строительства регионального значения	14
	Раздел 3.	
	3.1. Обоснование размещения объекта капитального строительства с учётом особых условий использования территории	19
	Раздел 4.	
	4.1. Инженерно-технические мероприятия гражданской обороны. Мероприятия по предупреждению чрезвычайных ситуаций	19
	Раздел 5.	
	5.1. Мероприятия по охране окружающей среды	23
	Раздел 6.	
	6.1. Предложения по развитию систем транспортного обслуживания территории	27
	Приложения:	
	Перечень земельных участков попадающих в границы зоны размещения объекта	
	Департамент по использованию по центрально-сибирскому округу от 08.12.14г. № 1407/ЦС-10-25	
	Письмо Службы по охране объектов культурного наследия Иркутской области от 26.12.2014г. № 76-37-9327/14	
	Письмо Минприроды России от 26.02.2015г. № 12-47/4602	

165-2014-ППЛ-ОМ-С

Изм.	Кат. ут.	Лист	№ док.	Полн.	Дата

Содержание

Инженер	Кузнецов	Лист	Лист	Листов
ГИП	Матвеенко	3	-	-
Н.Контроль	Израсов			

АО Иркутскгипродорнии

Номер тома	Обозначение	Наименование	Примечание
	165-2014-ППЛ-ОМ	Лист 4. Схема границ зон с особыми условиями использования территорий М 1:2000	
	165-2014-ППЛ-ОМ	Лист 5. Схема вертикальной планировки и инженерной подготовки территории М 1:2000	
		Документация по межеванию территории	
		Проект межевания территории	
		Положения о межевании земельных участков, предназначенных для размещения автомобильной дороги общего пользования регионального значения	
		Чертежи межевания территории	
	165-2014-ПМ	Лист 1. Проект межевания территории М 1:1000	
		Материалы ПП ПМ, передаваемые Заказчику на электронных носителях	
	165-2014-ППЛ-ПМ	Диск 1. Материалы проекта в электронном виде – комплект текстовых материалов в формате Microsoft Word (.doc) и .pdf и графических материалов в форматах tiff, jpg	

Проект выполнен в соответствии с действующими нормами, правилами и стандартами

ГИП  А.В. Матвеенко

165-2014-ППЛ-ОЧП-СП

Изм.	Кат. ут.	Лист	№ док.	Полн.	Дата

Лист 6

Изм.	Кол. у.	Лист	Челок	Подл.	Дата	165-2014-ППЛ-ОМ-ПЗ	Лист	25

Изм.	Кол. у.	Лист	Челок	Подл.	Дата	165-2014-ППЛ-ОМ-ПЗ	Лист	28

Изм.	Кол. у.	Лист	Челок	Подл.	Дата	165-2014-ППЛ-ОМ-ПЗ	Лист	31

Изм.	Кол. у.	Лист	Челок	Подл.	Дата	165-2014-ППЛ-ОМ-ПЗ	Лист	26

Изм.	Кол. у.	Лист	Челок	Подл.	Дата	165-2014-ППЛ-ОМ-ПЗ	Лист	29

ДЕПАРТАМЕНТ ПО НЕДРОПОЛЬЗОВАНИЮ ПО ЦЕНТРАЛЬНО-СИБИРСКОМУ ОКРУГУ (ЦентрСибнедра)

АО «ИркутскгипродорНИИ»

Отдел геологии и лицензирования на Иркутской области

ул.Российская, 17, г.Иркутск, 664025
 телефон/факс(3952) 33-50-71
 E-mail: geocom@irk.ru

08.12.14 № 1404/10-25
 на № _____

**ЗАКЛЮЧЕНИЕ
 ОБ ОТСУТСТВИИ (НАЛИЧИИ) ПОЛЕЗНЫХ ИСКОПАЕМЫХ В
 НЕДРАХ ПОД УЧАСТКОМ ПРЕДСТОЯЩЕЙ ЗАСТРОЙКИ**

Руководствуясь статьей 25 Закона Российской Федерации от 21.02.1992г. №2395-1 «О недрах» и п.3.5 Положения об Отделе геологии и лицензирования по Иркутской области Департамента по недропользованию по Центрально-Сибирскому округу, утвержденного начальником Департамента по недропользованию по Центрально-Сибирскому округу 31.03.2014г., Отдел геологии и лицензирования по Иркутской области подтверждает, что под участком предстоящей застройки, расположенным по адресу: трасса мостового перехода через ручей на км 252+771 км автодороги Оса-Усть-Уда в Усть-Удинском районе, **географическое положение:** 53°52'25" с.ш. 103°21'30" в.д., **цель освоения:** реконструкция мостового перехода, **геологическая информация:** месторождения полезных ископаемых отсутствуют, **гидрогеологическая информация:** месторождения подземных вод отсутствуют.

Настоящее заключение подготовлено на основании информации, предоставленной территориальным фондом геологической информации по Сибирскому федеральному округу (Иркутский филиал ФБУ «ТФИ по Сибирскому федеральному округу») от 08.12.2014г. № 1022.

Срок действия заключения 1 (один) год.

Начальник  А.В.Салаев

Е.В. Григорова
 34-19-45

Изм.	Кол. у.	Лист	Челок	Подл.	Дата	165-2014-ППЛ-ОМ-ПЗ	Лист	27

Изм.	Кол. у.	Лист	Челок	Подл.	Дата	165-2014-ППЛ-ОМ-ПЗ	Лист	30

Служба по охране объектов культурного наследия Иркутской области

664025, г. Иркутск, ул. 5-й Армии, 2
 тел., факс, 33-27-23
 № 46-84-03.24/14

на № 13/10393 от 24.11.2014

О земельном участке

Служба, рассмотрев материалы по объекту: "Реконструкция мостового перехода через ручей на км 252 + 771 автомобильной дороги Иркутск-Оса-Усть-Уда в Усть-Удинском районе Иркутской области", сообщает, что информация о наличии объектов культурного наследия на испрашиваемой территории в Службе отсутствует. Согласно заключению по археологической оценке территории участок признан бесперспективным в плане обнаружения объектов археологического наследия.

Руководитель службы  В.В.Литвиненко

РОССИЙСКАЯ ФЕДЕРАЦИЯ ИРКУТСКАЯ ОБЛАСТЬ АДМИНИСТРАЦИЯ УСТЬ-УЛИНСКОГО РАЙОНА

АО «ГИПРОДРОНИИ» главному инженеру проекта В.А. Сметнику

66604, р.п. Усть-Уда ул. Советский, 17 тел./факс (39453) 11447

от 22.01.2015 № 102

ИНФОРМАЦИЯ

На Ваш запрос о предоставлении исходных данных для разработки проекта: «Реконструкция мостового перехода через ручей на км 252+771 автомобильной дороги Иркутск - Ока - Усть-Уда в Усть-Улинском районе Иркутской области» администрация Усть-Улинского района сообщает:

- в районе предполагаемого проведения работ - наличия особо охраняемых природных территорий местного значения - нет.
- национальных парков, заповедников, заказников, экологических зон - нет.
- расстояние от объекта до д. Лобгай - 5 км, до с. Молчан - 6 км.
- вблизи предполагаемого проведения работ родников угодий коренных малочисленных народов - нет.
- расстояние до ближайшего полигона складирования ТБО - 53 км.
- дорожно-строительных материалов и карьеров в районе - нет.
- вблизи предполагаемого проведения работ мест закоронения (в т.ч. скотомогильников) - нет.
- инженерных коммуникаций в районе проектирования объекта - нет.

Мэр района С.Н. Чепелов

Главному инженеру проекта В.А. Сметнику АО «Иркутскгипродронии»

664007, г. Иркутск, ул. Д. Соболев, 88

О предоставлении информации

Министерство природных ресурсов и экологии Иркутской области рассмотрело Ваше обращение, касающееся предоставления информации о наличии/отсутствии особо охраняемых природных территорий для проведения по объекту «Реконструкция мостового перехода через ручей на км 252+771 автомобильной дороги Иркутск - Ока - Усть-Уда в Усть-Улинском районе Иркутской области» сообщает следующее.

Согласно схеме разграничения и размещения особо охраняемых природных территорий в Иркутской области, которая размещена на сайте министерства (http://soborg.irkobl.gov), в районе проведения работ особо охраняемые природные территории регионального значения отсутствуют.

Заместитель министра В.Г. Молчанов

Сметина А.А. 26.18.82

Министерство природных ресурсов и экологии Иркутской области

АО «Иркутскгипродронии» главному инженеру проекта В.А. Сметнику

664007, г. Иркутск, ул. Д. Соболев, 88

от 22.01.2015 № 102

О предоставлении информации

Департамент государственной политики и регулирования в сфере охраны окружающей среды Минприроды России рассмотрел письмо ОАО «Иркутскгипродронии» от 13.11.2014 № 131/0112 о предоставлении информации о наличии/отсутствии особо охраняемых природных территорий федерального значения относительно испрашиваемого объекта и сообщает.

Согласно предоставленному картографическому материалу, испрашиваемый объект «Реконструкция мостового перехода через ручей на км 252+771 автомобильной дороги Иркутск - Ока - Усть-Уда в Усть-Улинском районе Иркутской области, Усть-Улинский район» не находится в границах особо охраняемых природных территорий (далее - ООПТ) федерального значения, их охранных зон, а также территорий, резервированных под создание новых ООПТ федерального значения согласно Плану мероприятий по реализации Концепции развития системы особо охраняемых природных территорий федерального значения на период до 2020 года, утвержденного распоряжением Правительства Российской Федерации от 22.12.2011 № 2322-р.

Д.М. Белавинич АО «Иркутскгипродронии»

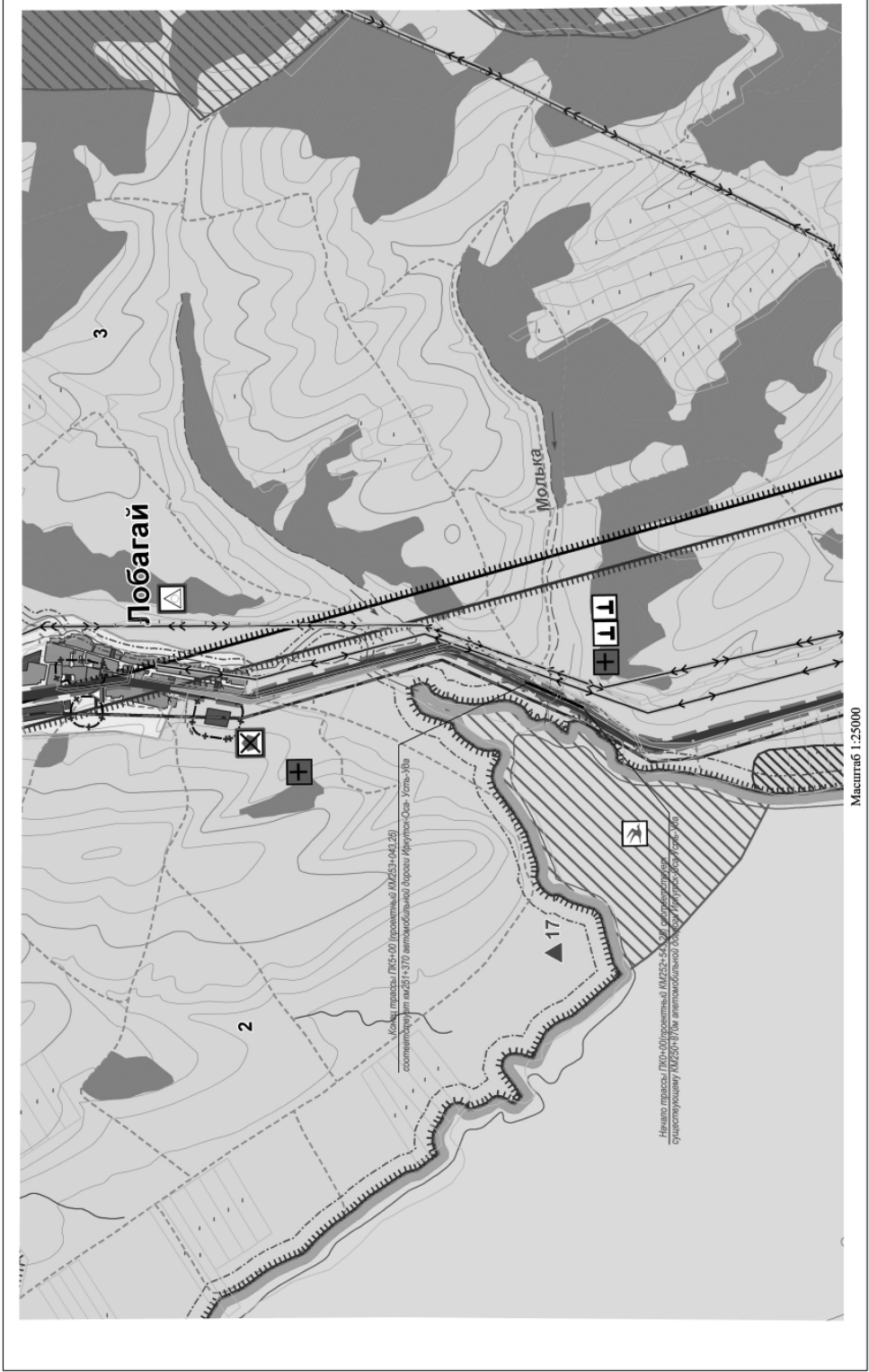

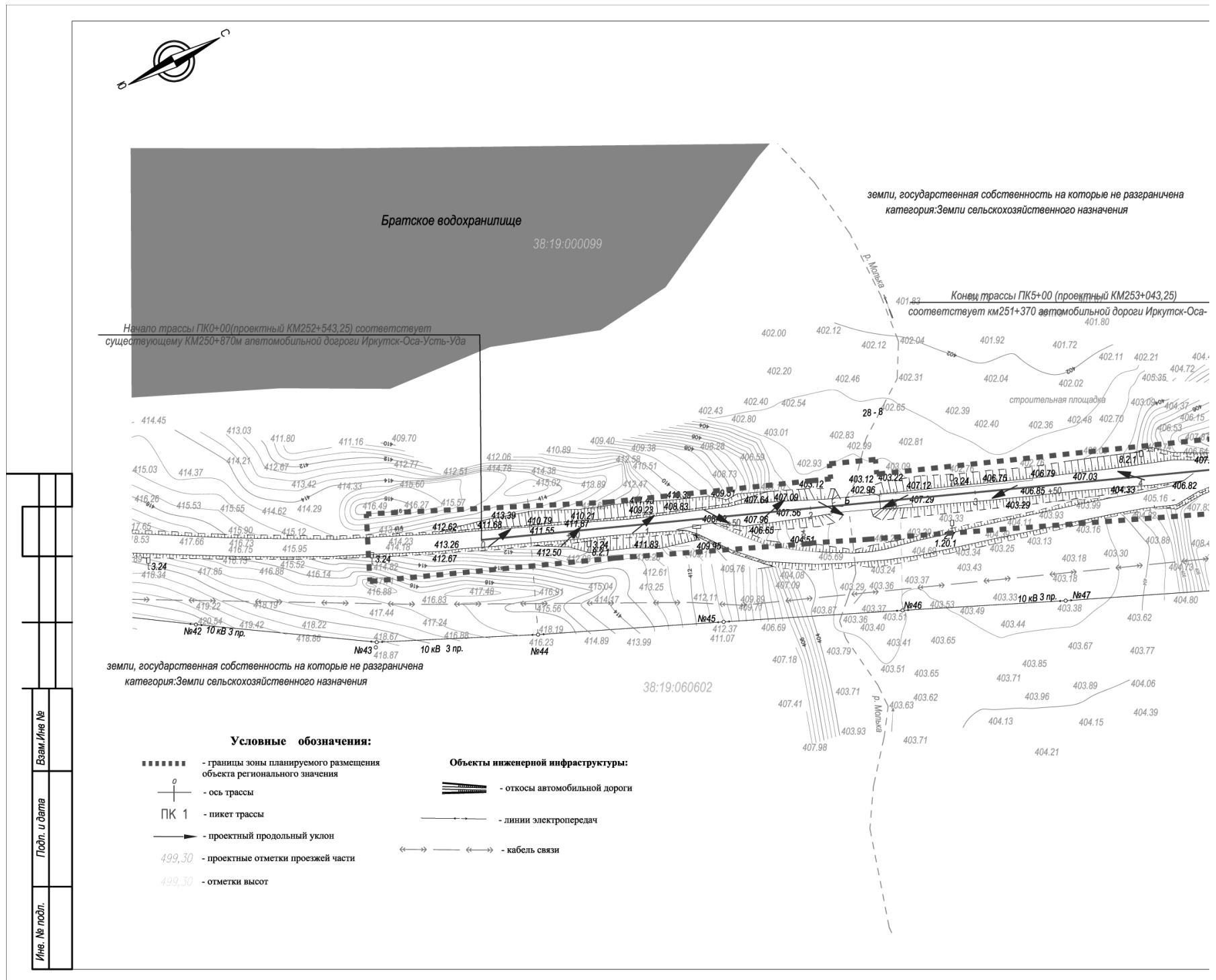
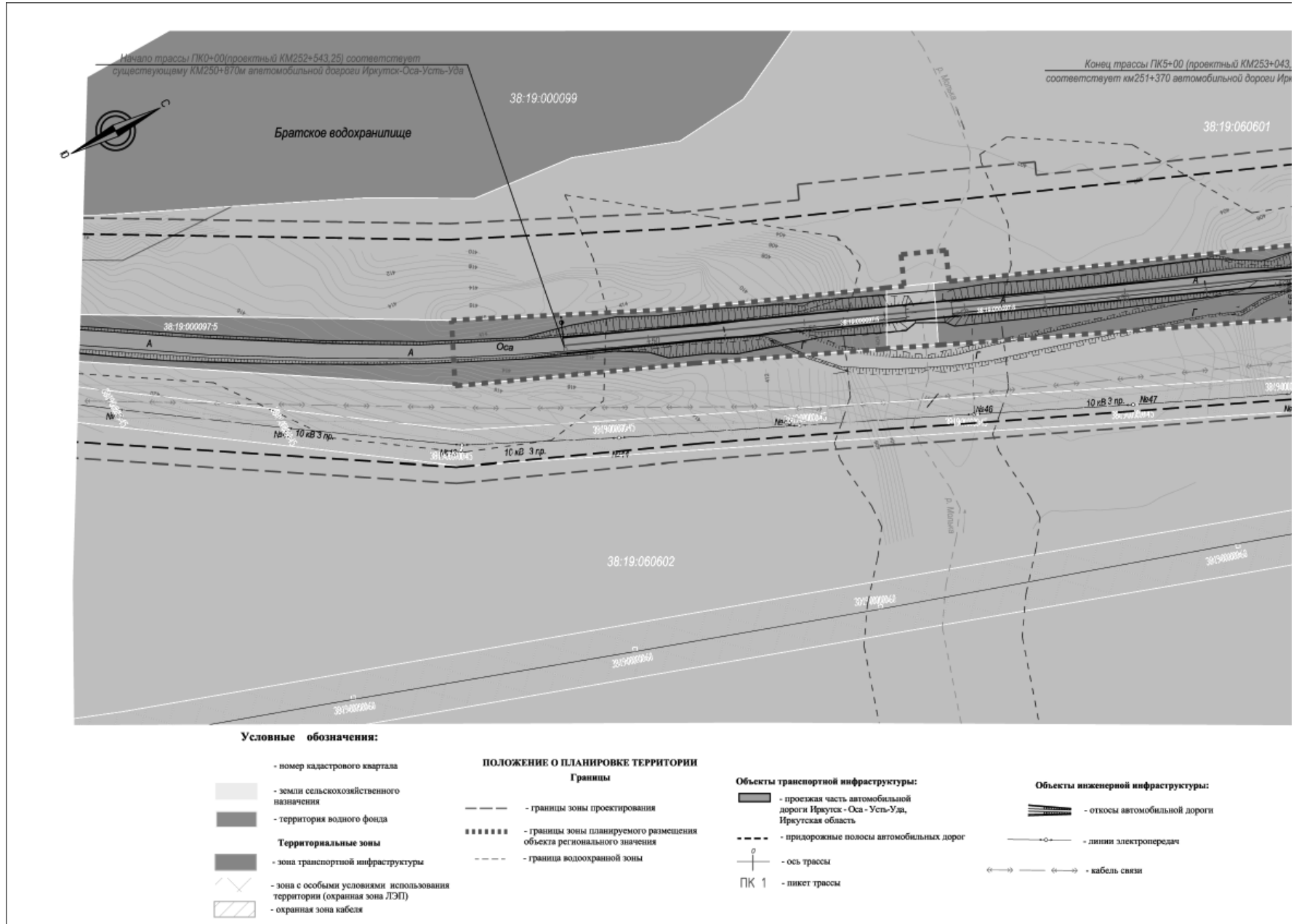

Имя, № госпл. Госпл. и дата Взам.И/№ №

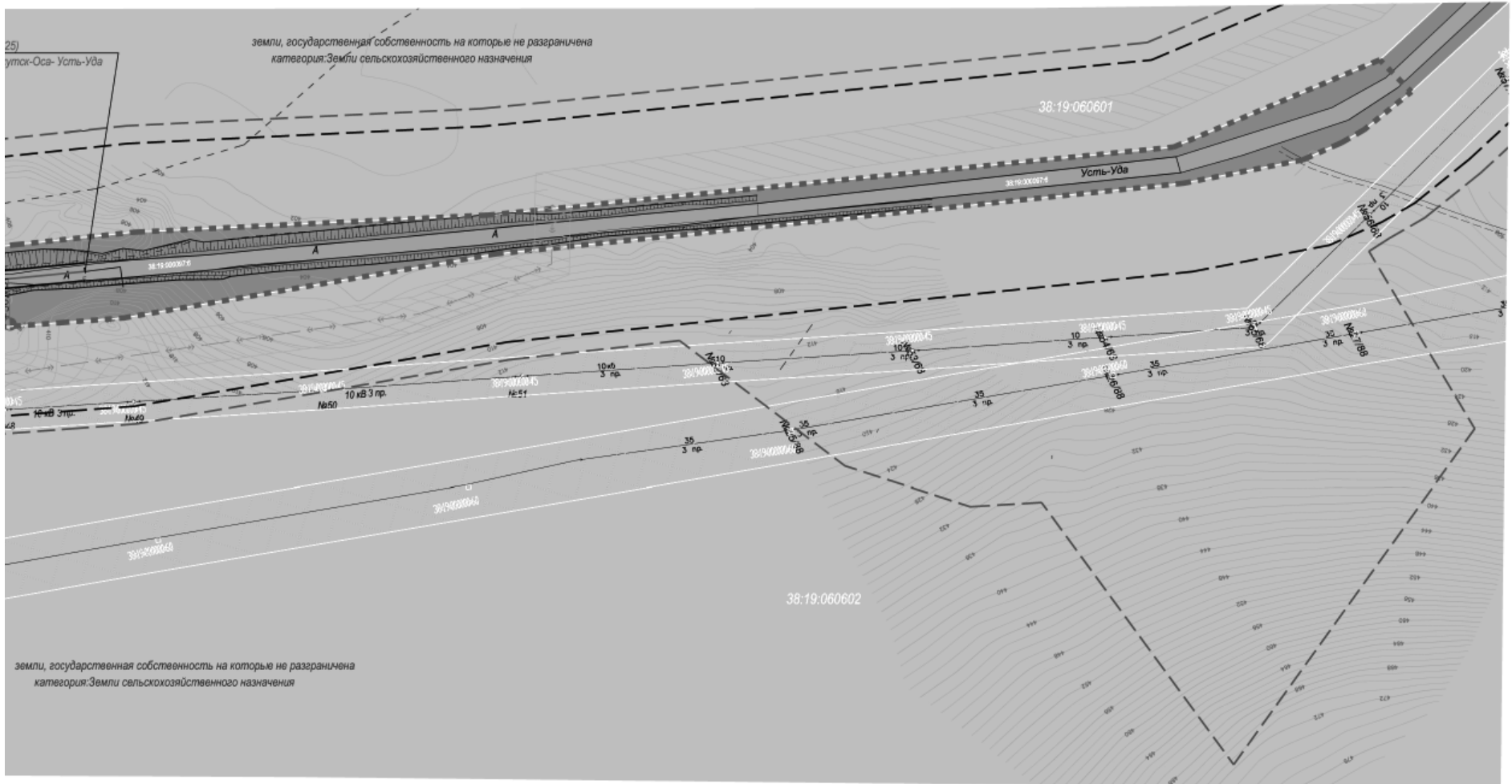

165-2014-ППЛ-ОМ					
Реконструкция и повышение категорииности автомобильной дороги "Иркутск - Оса - Усть-Уда. Реконструкция мостового перехода через ручей на км 252+771 автомобильной дороги Иркутск - Оса - Усть-Уда в Усть-Удинском районе Иркутской области					
Изм.	Лист	№ док	Подпись	Дата	Студия Лист Листов
Разработал	Кузнецов			03.16	Материалы по обоснованию проекта планировки территории - 1
Проверил	Некрасов			03.16	
ГИП	Матвеевко			03.16	
Схема использования территории в период подготовки проекта планировки территории М 1:2000					АО "ИРКУТСКГИПРОДОРНИИ"

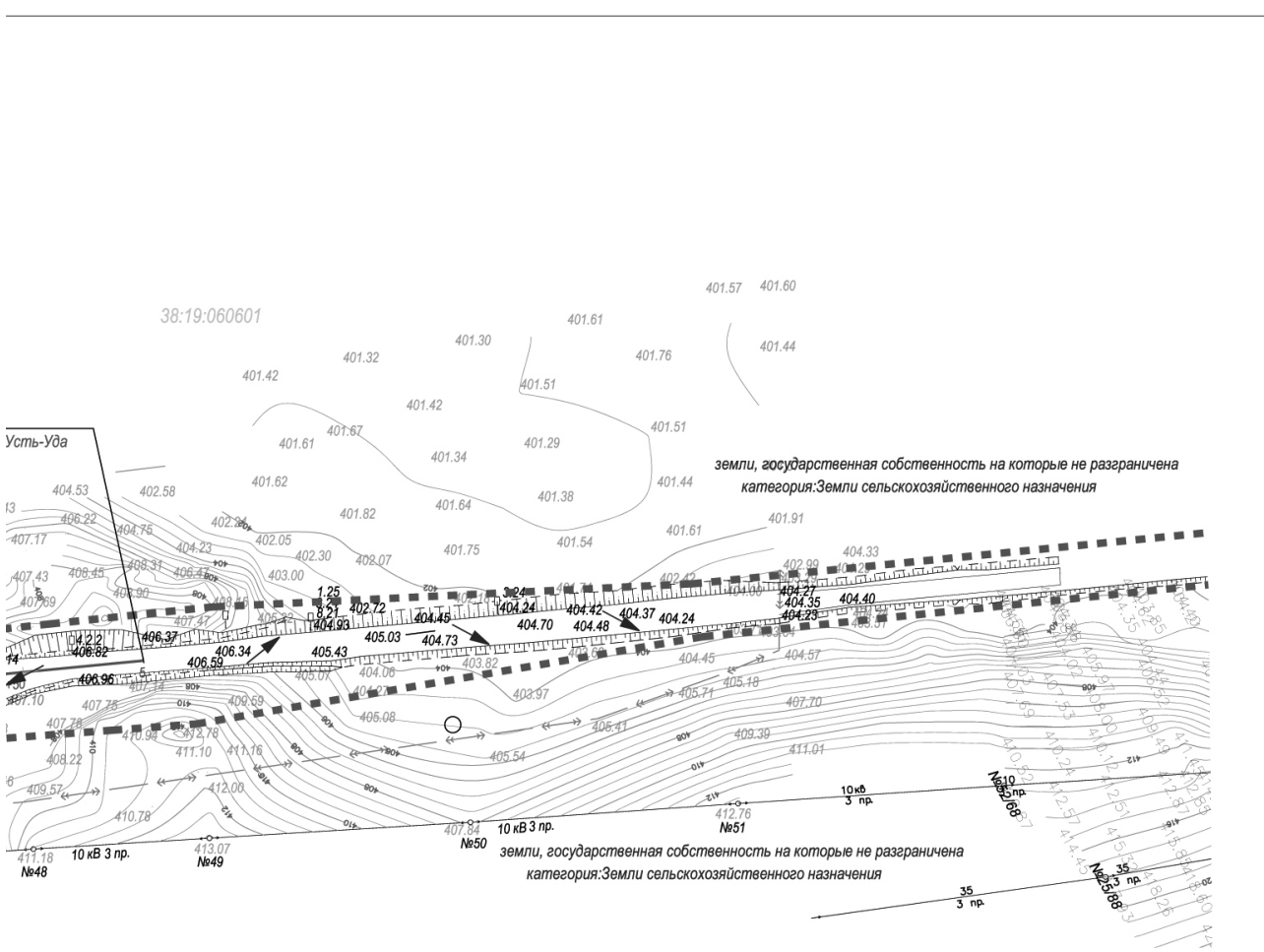

165-2014-ППЛ-ОМ					
Реконструкция и повышение категорииности автомобильной дороги "Иркутск - Оса - Усть-Уда. Реконструкция мостового перехода через ручей на км 252+771 автомобильной дороги Иркутск - Оса - Усть-Уда в Усть-Удинском районе Иркутской области					
Изм.	Лист	№ док	Подпись	Дата	Студия Лист Листов
Разработал	Кузнецов			03.16	Материалы по обоснованию проекта планировки территории - 1
Проверил	Некрасов			03.16	
ГИП	Матвеевко			03.16	
Схема вертикальной планировки и инженерной подготовки территории М 1:2000					АО "ИРКУТСКГИПРОДОРНИИ"

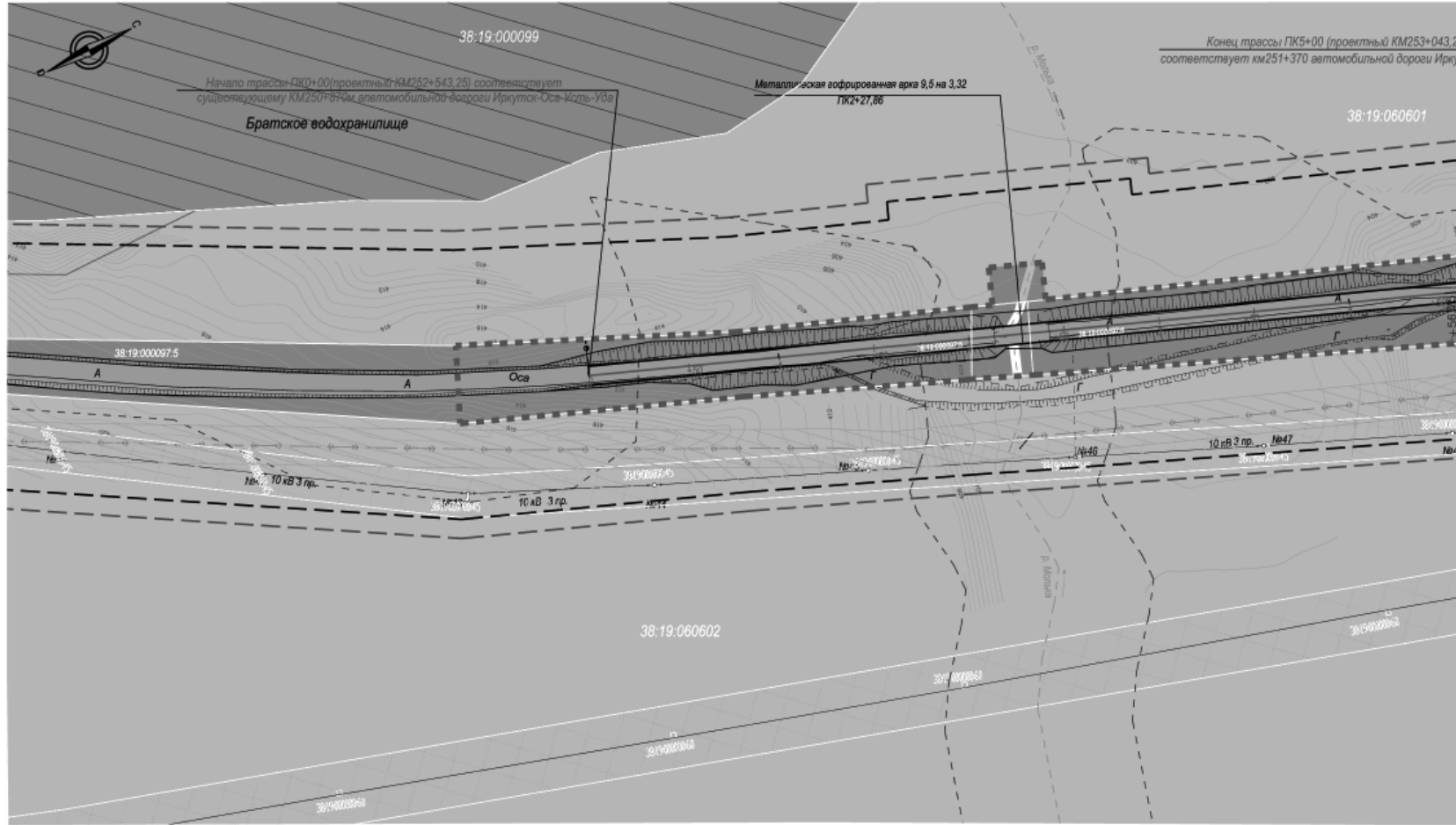

Условные обозначения:

- | | | | |
|--|--|--|--|
| <ul style="list-style-type: none"> - границы кадастровых кварталов, номер кадастрового квартала - земли сельскохозяйственного назначения - территория водного фонда Территориальные зоны - зона транспортной инфраструктуры - зона с особыми условиями использования территории (охранная зона ЛЭП) - охранная зона кабеля | <p>ПОЛОЖЕНИЕ О ПЛАНИРОВКЕ ТЕРРИТОРИИ</p> <p>Границы</p> <ul style="list-style-type: none"> - границы зоны проектирования - границы зоны планируемого размещения объекта регионального значения - граница водоохранной зоны <p>Особо охраняемая природная территория регионального значения</p> <ul style="list-style-type: none"> - ключевая ориентологическая территория "Молькинские мексикоды" | <p>Объекты транспортной инфраструктуры:</p> <ul style="list-style-type: none"> - проезжая часть автомобильной дороги Иркутск - Оса - Усть-Уда, Иркутская область - границы планируемой к установлению придорожной полосы - ось трассы ПК 1 - пикет трассы | <p>Объекты инженерной инфраструктуры:</p> <ul style="list-style-type: none"> - откосы автомобильной дороги - линия электропередач - кабель |
|--|--|--|--|

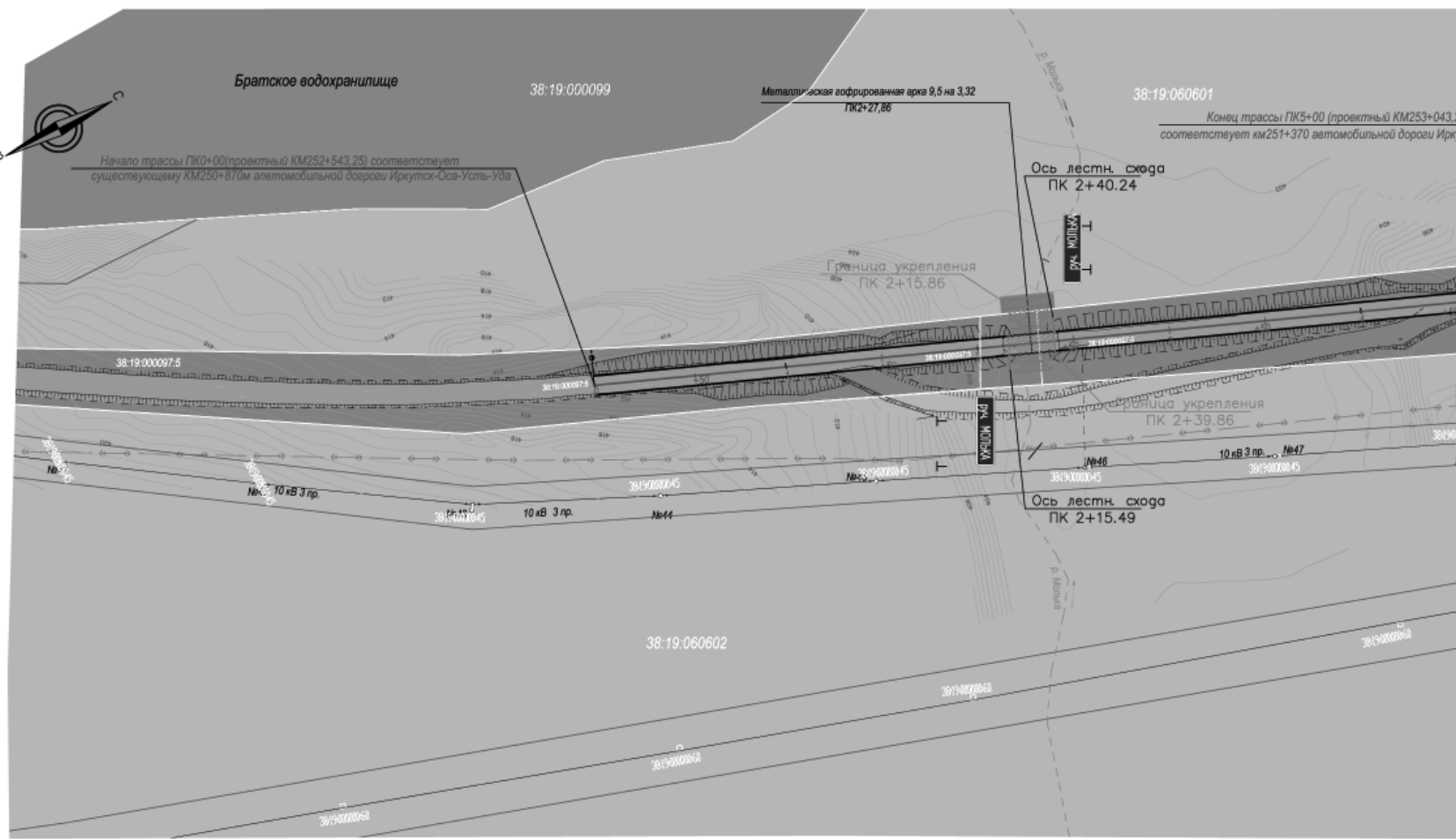

Условные обозначения:

- | | | |
|---|---|--|
| <ul style="list-style-type: none"> - границы кадастровых кварталов, номер кадастрового квартала - земли сельскохозяйственного назначения - территория водного фонда Территориальные зоны - зона транспортной инфраструктуры | <p>Объекты транспортной инфраструктуры:</p> <ul style="list-style-type: none"> - проезжая часть автомобильной дороги Иркутск - Оса - Усть-Уда, Иркутская область - ось трассы ПК 1 - пикет трассы - мостовой переход через ручей - направление организации движения | <p>Объекты инженерной инфраструктуры:</p> <ul style="list-style-type: none"> - откосы автомобильной дороги - линия электропередач - кабель |
|---|---|--|

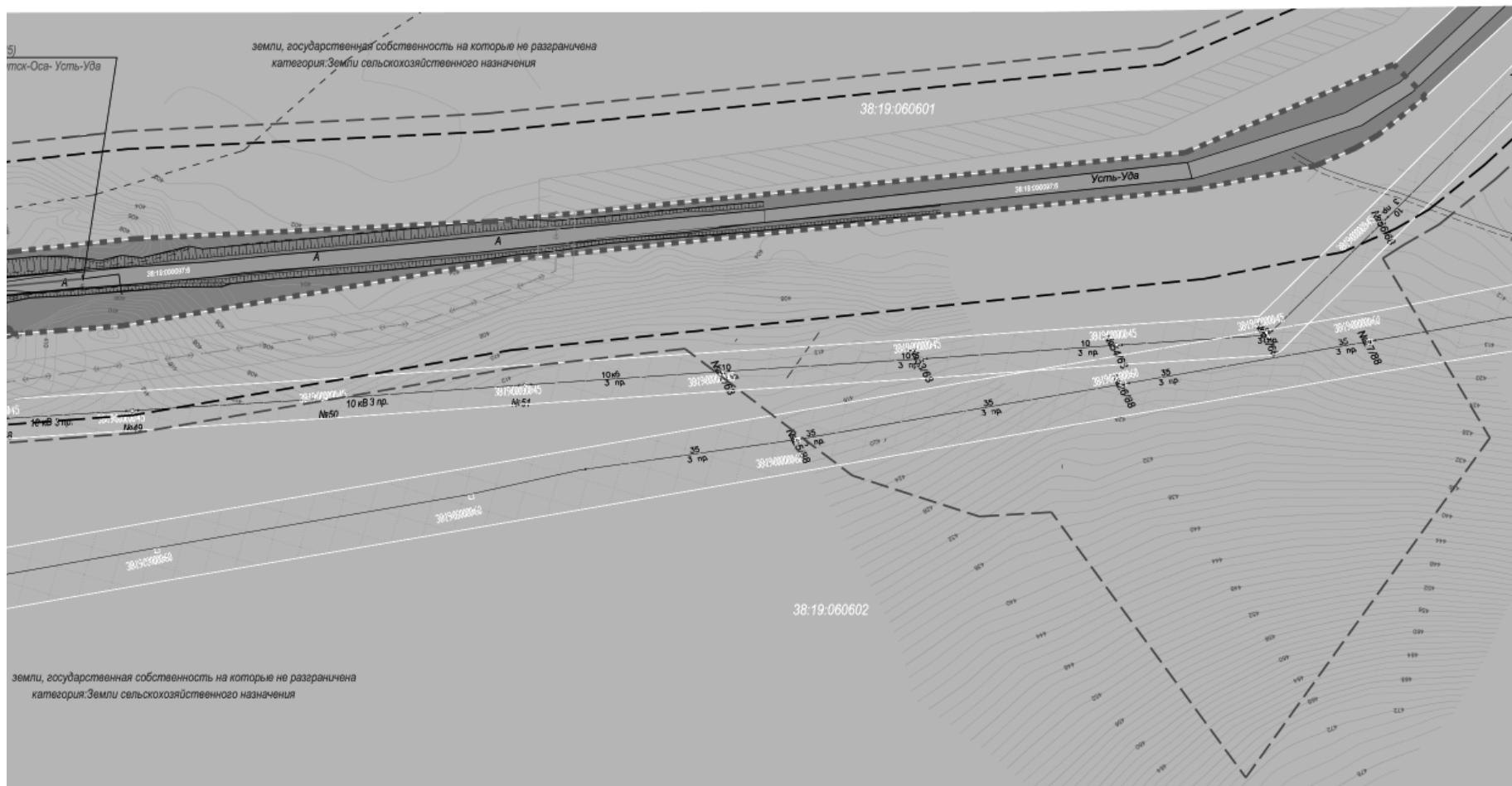

Примечания:
 Объекты культурного наследия отсутствуют (Письмо Служба по охране объектов культурного наследия Иркутской области № 76-37-9327/14 от 26.12.2014г.;
 Объекты ООПГ федерального (письмо Минприроды России № 12-47/4602 от 26.02.2015г.),
 регионального (письмо Минприроды Иркутской области № 66-37-9734/4 от 18.12.2014г.) и
 местного (письмо Администрации Молькинского МО № 961 от 10.12.2014г.) значения отсутствуют.

165-2014-ППЛ-ОМ							
Реконструкция и повышение категорииности автомобильной дороги "Иркутск - Оса - Усть-Уда. Реконструкция мостового перехода через ручей на км 252+771 автомобильной дороги Иркутск - Оса - Усть-Уда в Усть-Удинском районе Иркутской области							
Изм.	Лист	№ док	Подпись	Дата	Материалы по обоснованию проекта планировки территории		
Разработал	Кузнецов			03.16	Схема границ зон с особыми условиями использования территорий М 1:2000		
Проверил	Некрасов			03.16			
ГИП	Матвеевко			03.16			
					Стадия	Лист	Листов
						-	1
					АО "ИРКУТСКГИПРОДОРНИИ"		

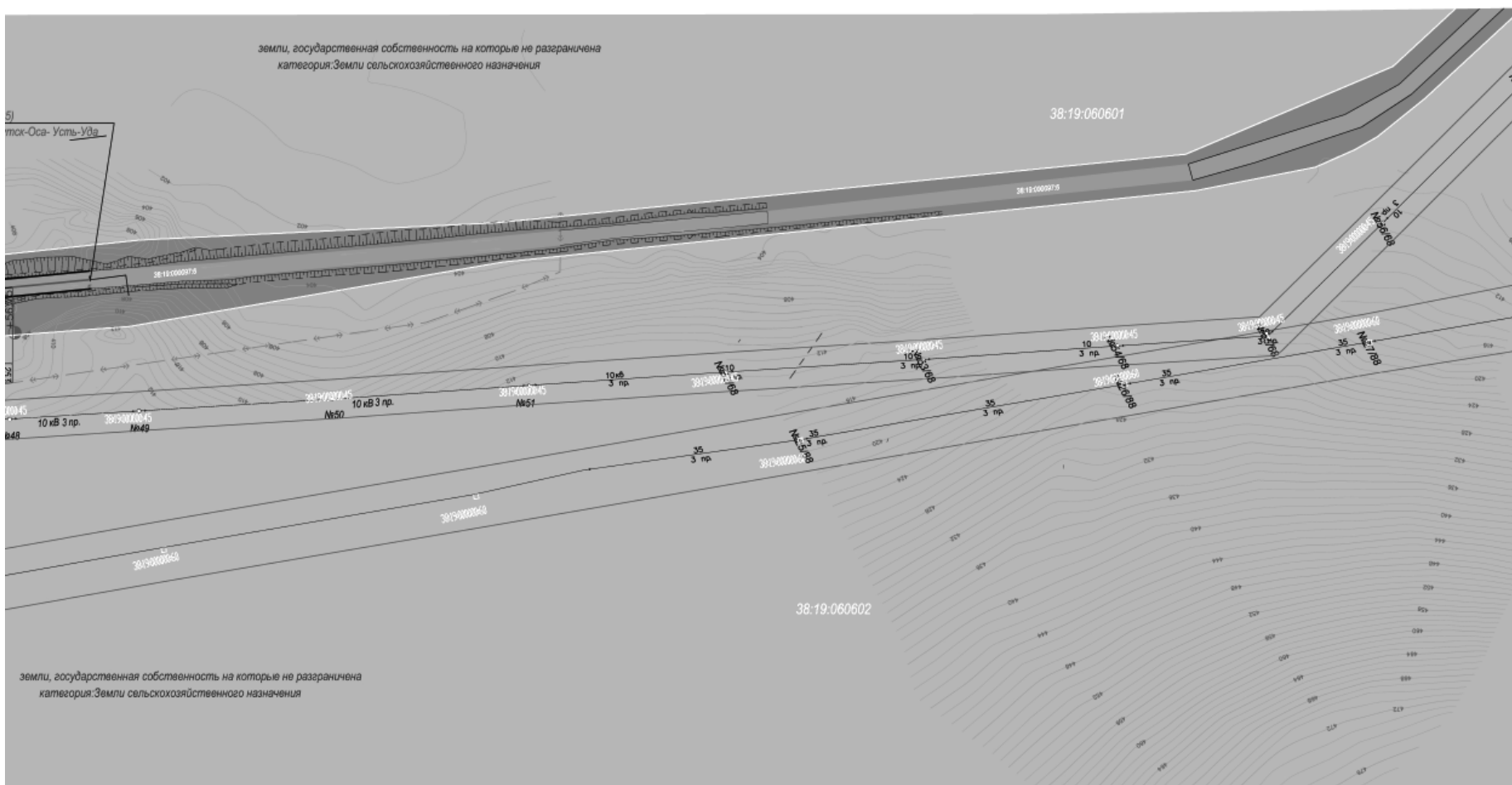

165-2014-ППЛ-ОЧП							
Реконструкция и повышение категорииности автомобильной дороги "Иркутск - Оса - Усть-Уда. Реконструкция мостового перехода через ручей на км 252+771 автомобильной дороги Иркутск - Оса - Усть-Уда в Усть-Удинском районе Иркутской области							
Изм.	Лист	№ док	Подпись	Дата	Материалы по обоснованию проекта планировки территории		
Разработал	Кузнецов			03.16	Схема движения транспорта на соответствующей территории М 1:2000		
Проверил	Некрасов			03.16			
ГИП	Матвеевко			03.16			
					Стадия	Лист	Листов
						2	2
					АО "ИРКУТСКГИПРОДОРНИИ"		

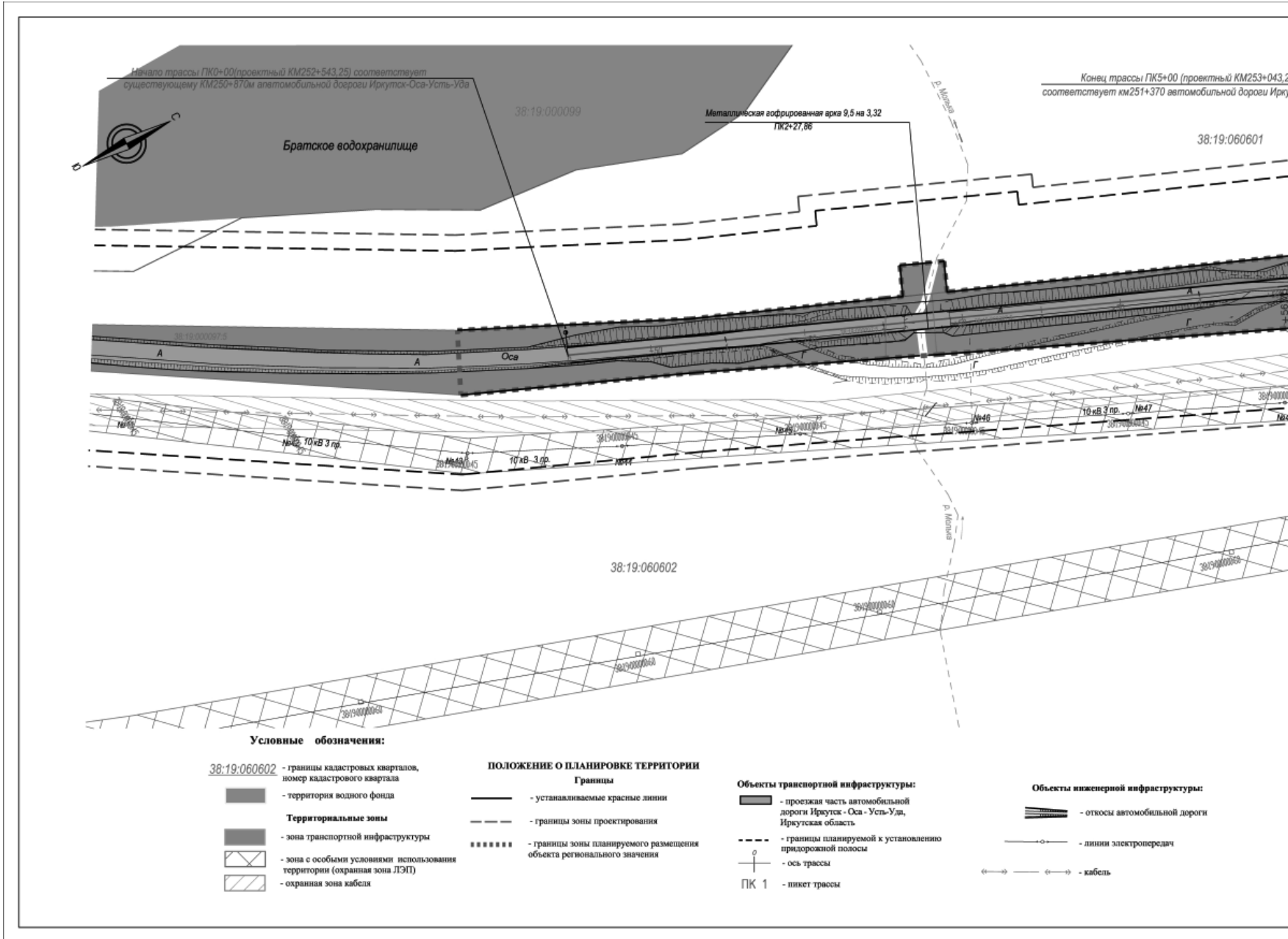

АКЦИОНЕРНОЕ ОБЩЕСТВО «Иркутскгипродорнии»

Свидетельство № 0134.04-2009-3808004756-П-077 от 10.10.2012 г.
 Свидетельство № 0005.5-2012-3808004756-П-46 от 30.10.2012 г.
 Свидетельство № 011.04-2009-3808004756-П-076 от 31.05.2012 г.
 Лицензия № 1308 от 15.10.2010 г.

Заказчик – ОГКУ «Дирекция по строительству и эксплуатации автомобильных дорог Иркутской области»

ПРОЕКТ ПЛАНИРОВКИ С ПРОЕКТОМ МЕЖЕВАНИЯ ТЕРРИТОРИИ ДЛЯ РАЗМЕЩЕНИЯ ЛИНЕЙНОГО ОБЪЕКТА «Реконструкция и повышение категориальности автомобильной дороги «Иркутск – Оса – Усть-Уда». Реконструкция мостового перехода через ручей на км 252+771 автомобильной дороги Иркутск – Оса – Усть-Уда в Усть-Удинском районе Иркутской области»

ДОКУМЕНТАЦИЯ ПО МЕЖЕВАНИЮ ТЕРРИТОРИИ

Проект межевания территории

Положения о межевании земельных участков, предназначенных для размещения автомобильной дороги общего пользования регионального значения

165-2014-ПМ

АКЦИОНЕРНОЕ ОБЩЕСТВО «Иркутскгипродорнии»

Свидетельство № 0134.04-2009-3808004756-П-077 от 10.10.2012 г.
 Свидетельство № 0005.5-2012-3808004756-П-46 от 30.10.2012 г.
 Свидетельство № 011.04-2009-3808004756-П-076 от 31.05.2012 г.
 Лицензия № 1308 от 15.10.2010 г.

Заказчик – ОГКУ «Дирекция по строительству и эксплуатации автомобильных дорог Иркутской области»

ПРОЕКТ ПЛАНИРОВКИ С ПРОЕКТОМ МЕЖЕВАНИЯ ТЕРРИТОРИИ ДЛЯ РАЗМЕЩЕНИЯ ЛИНЕЙНОГО ОБЪЕКТА «Реконструкция и повышение категориальности автомобильной дороги «Иркутск – Оса – Усть-Уда». Реконструкция мостового перехода через ручей на км 252+771 автомобильной дороги Иркутск – Оса – Усть-Уда в Усть-Удинском районе Иркутской области»

ДОКУМЕНТАЦИЯ ПО МЕЖЕВАНИЮ ТЕРРИТОРИИ

Проект межевания территории

Положения о межевании земельных участков, предназначенных для размещения автомобильной дороги общего пользования регионального значения

165-2014-ПМ

Главный инженер проекта Матвеевко А.В.

2016

Обозначение	Наименование	Примечание
165-2014-ПМ-СП	Состав документации по межеванию территории	4
165-2014-ПМ-ПЗ	Раздел 1. Межевание территории	6
	1.1. Установление границ земельных участков	6
	1.2. Ведомость земельных участков, которые предназначены для размещения объекта капитального строительства регионального значения	6
	Перечень земельных участков формируемых (образуемых, изменяемых) для размещения объекта капитального строительства регионального значения и земельных участков, формируемых на период строительства, реконструкции объекта капитального строительства регионального значения	7
	Каталог координат формируемых земельных участков	8
	Каталог координат установленных красных линий	10
	Каталог координат планируемой к установлению придорожной полосы	11
	Приложения	
	Распоряжение министерства строительства, дорожного хозяйства Иркутской области от 30.12.2015г. № 228-мр	13
	Техническое задание на подготовку документации по планировке территории объекта	14

Изм.	Кол. уч.	Лист	№ док.	Подп.	Дата
Инженер					
ГИП	Кузнецов				
И. контроль	Матвеев				
	Искрасов				

165-2014-ПМ-С		Страницы	Лист	Листов
Содержание		3	-	-
		АО «Иркутскгипродорнии»		

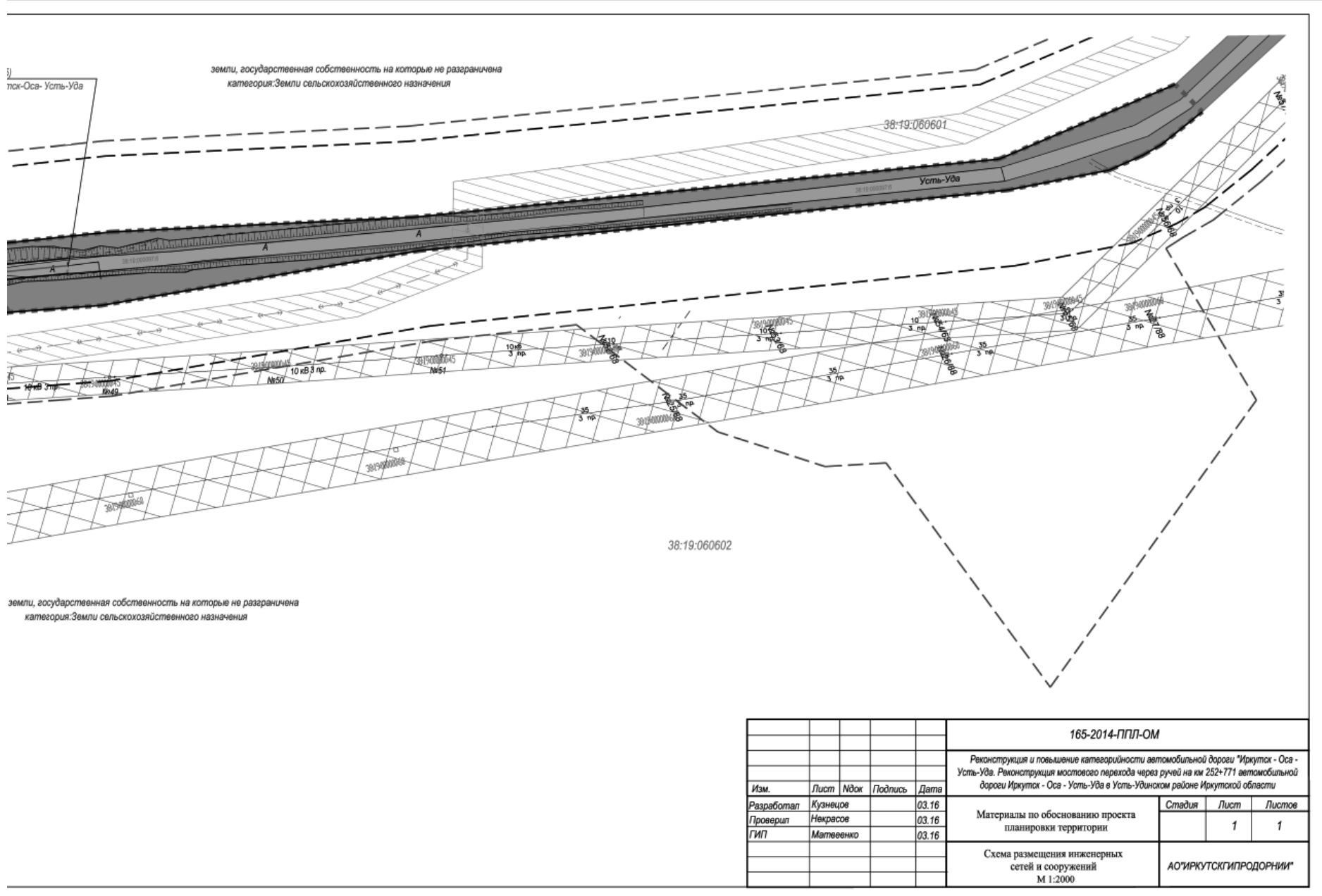

165-2014-ППЛ-ОМ						
Реконструкция и повышение категории автомобильной дороги "Иркутск - Оса - Усть-Уда. Реконструкция мостового перехода через ручей на км 252+771 автомобильной дороги Иркутск - Оса - Усть-Уда в Усть-Удинском районе Иркутской области"						
Изм.	Лист	Издк	Подпись	Дата		
Разработал	Кузнецов			03.16	Материалы по обоснованию проекта планировки территории	
Проверил	Некрасов			03.16		
ГИП	Матвеевко			03.16		
Схема размещения инженерных сетей и сооружений М 1:2000					1	1
					АО "ИРКУТСКГИПРОДРОНИИ"	

Состав документации по планировке территории			
Проект планировки с проектом межевания линейного объекта «Реконструкция мостового перехода через ручей на км 252+771 автомобильной дороги Иркутск - Оса - Усть-Уда в Усть-Удинском районе Иркутской области»			
Номер тома	Обозначение	Наименование	Примечание
		Документация по планировке территории	
		Основная часть проекта планировки, подлежащая утверждению	
1	165-2014-ППЛ-ОЧП	Положение о размещении автомобильной дороги общего пользования регионального значения	
		Чертежи планировки территории	
	165-2014-ППЛ-ОЧП	Лист 1. Чертеж планировки территории. М 1:2 000	
		Материалы по обоснованию проекта планировки территории	
2	165-2014-ППЛ-ОМ	Описание и обоснование положений, касающихся существующей и прогнозируемой интенсивности движения транспортных средств по проектируемой автомобильной дороге общего пользования регионального значения и пересекающих ее автомобильных дорогах и улицах, основных параметров автомобильной дороги общего пользования регионального значения, искусственных сооружений на ней, устройства пересечений и примыканий проектируемой автомобильной дороги общего пользования регионального значения с другими дорогами и элементами улично-дорожной сети. Описание и обоснование положений, касающихся защиты территории от чрезвычайных ситуаций природного и техногенного характера, проведения мероприятий по гражданской обороне и обеспечению пожарной безопасности	
		Материалы по обоснованию проекта в графической форме	
	165-2014-ППЛ-ОМ	Лист 1. Схема расположения элемента планировочной структуры М 1:5000	
	165-2014-ППЛ-ОМ	Лист 2. Схема использования территории в период подготовки проекта планировки территории М 1:2000	
	165-2014-ППЛ-ОМ	Лист 3. Схема движения транспорта на соответствующей территории М 1:2000	
165-2014-ППЛ-ОЧП-СП			
Состав документации по планировке территории			
Стадия Лист Листов			
4 -			
АО Иркутскгипродорнии			

Номер тома	Обозначение	Наименование	Примечание
	165-2014-ППЛ-ОМ	Лист 4. Схема границ зон с особыми условиями использования территорий, границы расположения сервитутов М 1:2000	
	165-2014-ППЛ-ОМ	Лист 5. Схема инженерной подготовки и вертикальной планировки территории М 1:2000	
Документация по межеванию территории			
Проект межевания территории			
3	165-2014-ПМ	Положения о межевании земельных участков, предназначенных для размещения автомобильной дороги общего пользования регионального значения	
		Чертежи межевания территории	
	165-2014-ПМ	Лист 1. Проект межевания территории М 1:1000	
		Материалы ПМ ПМ, передаваемые Заказчику на электронных носителях	
	165-2014-ППЛ-ПМ	Диск 1. Материалы проекта в электронном виде – комплект текстовых материалов в формате Microsoft Word (.doc) и pdf и графических материалов в форматах tiff, jpg	
Проект выполнен в соответствии с действующими нормами, правилами и стандартами			
ГИП		А.В. Матвеевко	
165-2014-ППЛ-ОЧП-СП			
Состав документации по планировке территории			
Стадия Лист Листов			
5			
АО Иркутскгипродорнии			

Раздел 1					
Межевание территории					
Подготовка проектов межевания застроенных территорий осуществляется в целях установления границ застроенных и незастроенных земельных участков, а также границ земельных участков, предназначенных для размещения автомобильной дороги общего пользования федерального значения.					
1.1 Установление границ земельных участков					
Согласно п. 4 ст. 43 Градостроительного кодекса Российской Федерации размеры земельных участков в границах застроенных территорий установлены с учетом фактического землепользования согласно градостроительным нормативам и правилам, действовавшим в период застройки указанных территорий. Границы указанных земельных участков установлены по границам зон планируемого размещения линейного объекта с учетом изменения трассировки автомобильной дороги общего пользования регионального значения.					
Сведения о координатах водного фонда р. Молька в ГКН отсутствуют. Границы водотока, приняты согласно съемки, выполненной АО «Иркутскгипродорнии» в 2015г.					
Проект межевания обеспечивает точное и однозначное положение земельных участков на местности путем использования координатной привязки границ земельных участков и фиксации геометрических характеристик каждого полученного контура.					
165-2014-ПМ-ПЗ					
Состав документации по планировке территории					
Стадия Лист Листов					
6					
АО Иркутскгипродорнии					

1.2 Ведомость земельных участков, которые предназначены для размещения объекта капитального строительства регионального значения.

Условный номер, местоположение	Категория земель	Разрешение использования земельного участка	Вид вещного права	Правообладатель
1	2	3	4	5
Образование земельных участков				
:ЗУ1 (состоит из 2 контуров), МО Молькинское сельское поселение 38.19.060601				
Земли сельскохозяйственного назначения				
Автомобильный транспорт				
Неразграниченная государственная собственность				
Земельные участки, формируемые на период строительства, реконструкции объекта капитального строительства регионального значения				
:ЗУ2 (состоит из 6 контуров), МО Молькинское сельское поселение 38.19.060601 38.19.060602				
Земли сельскохозяйственного назначения				
Автомобильный транспорт				
Неразграниченная государственная собственность				

Имя, № документа, Подпись, Дата, Лист 7

11	566166.08	3269347.02	112.35	ЮЗ 16°28'25"	196°28'25"	5
12	566058.34	3269315.16	24.86	ЮЗ 18°31'47"	198°31'47"	5
13	566034.77	3269307.26	57.48	ЮЗ 28°33'29"	208°33'29"	5
14	565984.28	3269279.78	35.00	ЮЗ 50°31'47"	230°31'47"	5
:ЗУ(3)						
15	566075.96	3269229.77	4.25	СВ 56°25'20"	56°25'20"	5
16	566078.3	3269233.31	5.21	СВ 42°49'17"	137°10'43"	5
17	566074.48	3269236.85	23.35	ЮВ 80°20'10"	99°39'50"	5
18	566070.56	3269259.87	5.18	ЮЗ 23°5'49"	203°5'49"	5
19	566065.8	3269257.84	8.92	СЗ 66°15'10"	293°44'50"	5
20	566069.39	3269249.68	10.55	СЗ 66°42'57"	293°17'3"	5
21	566073.56	3269239.99	3.07	ЮЗ 23°38'24"	203°38'24"	5
22	566070.75	3269238.76	3.47	ЮВ 48°10'09"	133°49'51"	5
23	566068.35	3269241.26	4.94	СЗ 81°51'13"	278°8'47"	5
24	566069.05	3269236.37	5.76	СЗ 47°31'56"	312°28'4"	5
25	566072.94	3269232.12	3.82	СЗ 37°58'49"	322°11'1"	5
:ЗУ(4)						
26	566063.63	3269289.61	43.78	СЗ 24°15'27"	335°44'33"	5
27	566133.43	3269251.63	61.71	СВ 21°41'46"	21°41'46"	5
28	566147.63	3269257.28	17.85	СЗ 66°16'43"	293°43'17"	5
29	566154.81	3269240.94	65.46	СВ 24°53'51"	24°53'51"	5
30	566214.19	3269268.5	16.63	ЮВ 65°30'58"	114°29'2"	5
31	566207.3	3269283.63	13.37	СВ 29°40'14"	29°40'14"	5
32	566218.92	3269290.25	41.77	СВ 68°56'23"	68°56'23"	5
33	566233.93	3269292.23	17.38	ЮЗ 22°55'11"	202°55'11"	5
34	566217.94	3269322.47	26.01	ЮЗ 75°33'39"	255°33'39"	5
35	566211.45	3269297.28	11.16	ЮЗ 28°35'9"	208°35'9"	5
36	566201.65	3269291.94	16.47	ЮВ 65°32'9"	114°27'51"	5
37	566194.83	3269306.93	62.26	ЮЗ 23°18'13"	203°18'13"	5
38	566137.65	3269282.3	16.24	СЗ 66°13'23"	293°13'23"	5
39	566144.12	3269297.4	13.53	ЮЗ 31°20'48"	183°20'48"	5
40	566130.61	3269286.61	20.60	ЮВ 33°39'33"	146°20'27"	5
41	566113.46	3269278.03	21.64	ЮЗ 22°54'11"	202°54'11"	5
:ЗУ(5)						
42	566575.63	3269511.17	103.31	СВ 66°12'41"	66°12'41"	5
43	566617.3	3269605.7	61.71	СВ 48°45'34"	48°45'34"	5
44	566642.51	3269602.02	39.38	СВ 48°45'34"	48°45'34"	5
45	566669.49	3269600.71	64.68	СВ 32°6'45"	32°6'45"	5
46	566724.27	3269725.09	41.34	СВ 32°15'50"	32°15'50"	5
47	566759.23	3269747.16	14.46	ЮВ 59°4'13"	120°55'47"	5
48	566751.8	3269759.56	50.13	ЮЗ 25°41'27"	205°41'27"	5
49	566706.63	3269737.63	27.61	ЮЗ 30°10'38"	210°10'38"	5
50	566682.76	3269723.95	29.83	ЮЗ 40°23'27"	220°23'27"	5
51	566660.04	3269704.62	32.01	ЮЗ 48°27'26"	228°27'26"	5
52	566638.81	3269680.66	34.87	ЮЗ 56°8'29"	236°8'29"	5
53	566619.38	3269651.7	59.74	ЮЗ 64°38'56"	244°38'56"	5
54	566593.8	3269597.71	80.52	ЮЗ 66°13'36"	246°13'36"	5
55	566561.34	3269504.02	12.98	ЮЗ 61°73'1"	247°17'31"	5
56	566555.07	3269512.65	13.10	ЮЗ 69°26'1"	249°26'1"	5
57	566550.47	3269500.39	27.37	СВ 23°11'35"	23°11'35"	5
:ЗУ(6)						
58	566751.8	3269759.56	14.46	СЗ 59°4'13"	300°55'47"	5
59	566759.23	3269747.16	13.02	СВ 54°56'35"	54°56'35"	5
60	566766.71	3269757.62	66.96	СВ 18°17'10"	18°17'10"	5

Имя, № документа, Подпись, Дата, Лист 10

Приложение

Условный номер, местоположение	Категория земель	Разрешение использования земельного участка	Вид вещного права	Правообладатель
1	2	3	4	5
Образование земельных участков				
:ЗУ1 (состоит из 2 контуров), МО Молькинское сельское поселение 38.19.060601				
Земли сельскохозяйственного назначения				
Автомобильный транспорт				
Неразграниченная государственная собственность				
Земельные участки, формируемые на период строительства, реконструкции объекта капитального строительства регионального значения				
:ЗУ2 (состоит из 6 контуров), МО Молькинское сельское поселение 38.19.060601 38.19.060602				
Земли сельскохозяйственного назначения				
Автомобильный транспорт				
Неразграниченная государственная собственность				

Имя, № документа, Подпись, Дата, Лист 12

Перечень земельных участков, которые полностью или частично расположены в границах резервуарных земель для размещения объектов капитального строительства регионального значения «Реконструкция и повышение категорииности автомобильной дороги Иркутск – Оса – Усть-Уда». Реконструкция мостового перехода через ручей на км 252+771 автомобильной дороги Иркутск – Оса – Усть-Уда в Усть-Удинском районе Иркутской области»

№ п/п	Местоположение земельного участка	Кадастровый номер земельного участка	Категория земель	Площадь земельного участка, кв.м.	Правообладатель	Вид права	Площадь земельного участка, попадающего в границы резервуарных земель, кв.м.
1	2	3	4	5	6	7	8
Земельные участки формируемые (образуемые, изменяемые) для размещения объекта капитального строительства регионального значения							
Иркутская область, Усть-Удинский район, МО Молькинское сельское поселение 38.19.060601							
Земли сельскохозяйственного назначения							
Неразграниченная государственная собственность							
Иркутская область, Усть-Удинский район, км 244+465 м - км 250+394 м автодороги "Иркутск-Оса-Усть-Уда" 38.19.000997							
Земли промышленности и иного специального назначения							
171381 кв.м.							
собственность							
Иркутская область, Усть-Удинский район, км 250+424 м - км 251+995 м автодороги "Иркутск-Оса-Усть-Уда" 38.19.000997							
Земли промышленности и иного специального назначения							
48059 кв.м.							
собственность							
Земельные участки формируемые на период строительства, реконструкции объекта капитального строительства регионального значения							
Иркутская область, Усть-Удинский район, МО Молькинское сельское поселение 38.19.060602							
Земли сельскохозяйственного назначения							
Неразграниченная государственная собственность							
22370 кв.м (состоит из 6 контуров)							

Имя, № документа, Подпись, Дата, Лист 8

Каталог координат поворотных точек красных линий

Система координат МСК 38

Номера точек	Координаты		Расстояние в метрах	Румб	Дирекционный угол: град.мин.	Точность, м
	X	Y				
1	565784.09	3269128.92	146.10	СВ 26°16'7"	26°16'7"	5
2	565915.1	3269193.58	124.74	СВ 23°2'39"	23°2'39"	5
3	566029.89	3269242.41	11.06	СВ 23°20'29"	23°20'29"	5
4	566040.04	3269246.79	19.66	СВ 66°29'57"	293°30'3"	5
5	566047.88	3269229.76	20.44	СВ 23°37'5"	23°37'5"	5
6	566066.61	3269236.95				5
7	566070.75	3269238.76	3.07	СВ 23°38'24"	23°38'24"	5
8	566073.56	3269239.99	19.47	ЮВ 66°28'36"	113°31'24"	5
9	566065.8	3269257.84	22.25	СВ 23°1'46"	23°1'46"	5
10	566070.33	3269344.79	65.93	СВ 23°54"	23°54"	5
11	566330.99	3269370.62	199.14	СВ 26°17'9"	26°17'9"	5
12	566509.54	3269458.81	386.94	СВ 23°22'49"	23°22'49"	5
13	566864.71	3269612.36	125.83	СВ 6°5'58"	6°5'58"	5
14	566989.83	3269625.73				5
15	566996.69	3269650.08	34.17	ЮВ 9°44'17"	170°15'43"	5
16	566963.01	3269655.86	14.58	ЮВ 0°49'31"	179°10'29"	5
17	566948.43	3269656.07	23.93	ЮЗ 5°10'45"	185°10'45"	5
18	566924.6	3269653.91	68.10	ЮЗ 17°57'41"	197°57'41"	5
19	566859.82	3269632.91	389.11	ЮЗ 23°10'42"	203°10'42"	5
20	566502.12	3269470.78	212.02	ЮЗ 19°16'42"	199°16'42"	5
21	566301.99	3269409.76	33.32	ЮЗ 24°46'22"	204°46'22"	5
22	566271.74	3269395.8	254.28	ЮЗ 24°46'59"	204°46'59"	5
23	566040.9	3269289.22	5.49	ЮЗ 25°40'43"	205°40'43"	5
24	566035.95	3269286.84				5
Участок 4						
25	566031.27	3269284.6	21.51	ЮЗ 25°18'50"	205°18'50"	5
26	566011.8	3269275.46	1.04	ЮЗ 17°24'25"	197°24'25"	5
27	566009.95	3269274.88	118.09	ЮЗ 24°47'16"	204°47'16"	5
28	565902.74	3269225.37	149.03	ЮЗ 23°36'42"	203°36'42"	5
29	565766.19	3269165.68				5

Имя, № документа, Подпись, Дата, Лист 11

МИНИСТЕРСТВО СТРОИТЕЛЬСТВА, ДОРОЖНОГО ХОЗЯЙСТВА ИРКУТСКОЙ ОБЛАСТИ

РАСПОРЯЖЕНИЕ

Иркутск

№ 228-ИР

О подготовке документации по планировке территории линейного объекта

В целях реализации государственной программы Иркутской области «Развитие дорожного хозяйства» на 2014-2020 годы, утвержденной постановлением Правительства Иркутской области от 24 октября 2013 года № 445-пн, в соответствии с частями 1, 3, 7 статьи 45 Градостроительного кодекса Российской Федерации, статьей 16 Закона Иркутской области от 23 июля 2008 года № 59-03 «О градостроительной деятельности в Иркутской области», руководствуясь Положением о министерстве строительства, дорожного хозяйства Иркутской области, утвержденным постановлением Правительства Иркутской области от 9 февраля 2011 года № 29-пн:

1. Службе архитектуры Иркутской области (Протасова Е.В.), совместно с областным государственным казенным учреждением «Дирекция по строительству и эксплуатации автомобильных дорог Иркутской области» (И.И. Клочкин), обеспечить в срок до 31 декабря 2016 года подготовку документации по планировке территории линейного объекта регионального значения (проект планировки территории и проект межевания территории), предназначенной для размещения линейного объекта регионального значения «Реконструкция и повышение категорииности автомобильной дороги «Иркутск – Оса – Усть-Уда» (Реконструкция мостового перехода через ручей на км 252+771 автомобильной дороги Иркутск-Оса-Усть-Уда в Усть-Удинском районе Иркутской области)».

2. Отделу градостроительства, ценообразования и сметного нормирования в строительстве министерства строительства, дорожного хозяйства Иркутской области (Рубцова О.И.) в течение десяти дней со дня принятия настоящего решения направить уведомление о принятии настоящего решения главе поселения, главе городского округа, применительно к территориям, которых принято настоящее решение.

3. Настоящее распоряжение подготавливается официально, публикуется и размещено на официальном сайте Правительства Иркутской области в информационно-телекоммуникационной сети «Интернет».

Министр строительства, дорожного хозяйства Иркутской области

Каталог координат формируемых земельных участков с обозначением номера земельного участка

Образование земельных участков для размещения объекта капитального строительства регионального значения

Система координат: МСК 38

:ЗУ1

Номера точек	Координаты		Расстояние в метрах	Румб	Дирекционный угол: град.мин.	Точность, м
	X	Y				
Участок 1						
1	566011.80	3269275.46	37.68	СЗ 61°18'21"	298°41'39"	5
2	566029.89	3269242.41	11.05	СВ 23°20'10"	23°20'10"	5
3	566040.04	3269246.79	19.66	СЗ 66°29'54"	293°30'3"	5
4	566047.88	3269228.76	20.45	СВ 23°37'11"	23°37'11"	5
5	566066.61	3269236.95	26.21	ЮВ 45°5'9"	134°54'51"	5
6	566048.11	3269255.51	8.10	ЮВ 31°32'35"	148°27'25"	5
7	566041.20	3269259.75	26.77	ЮВ 68°12'13"	111°47'47"	5
8	566031.27	3269284.60	21.51	ЮЗ 25°9'39"	205°9'39"	5
Участок 2						
9	566035.95	3269286.84	26.74	СЗ 68°15'4"	291°58'6"	5
10	566045.95	3269262.04	8.29	СЗ 32°52'12"	327°7'48"	5
11	566052.92	3269257.54	25.90	СЗ 46°28'22"	313°31'38"	5
12	566070.75	3269238.76	3.07	СВ 23°37'40"	23°37'40"	5
13	566073.56	3269239.99	19.47	ЮВ 66°28'36"	113°31'24"	5
14	566065.79	3269257.84	9.54	ЮЗ 23°14'7"	203°14'7"	5
15	566057.01	3269254.11	38.63	ЮВ 65°21'8"	114°38'52"	5
16	566040.9	3269289.22	5.50	ЮЗ 25°39'54"	205°39'54"	5
Земельные участки, формируемые на период строительства, реконструкции объекта капитального строительства регионального значения						
Система координат: МСК 38						
:ЗУ2						
Участок 1						
1	565981.92	3269221.73	15.21	СЗ 5°3'17"	354°56'43"	5
2	565997.07	3269230.39	39.60	СВ 21°56'13"	21°56'13"	5
3	566025.45	3269231.82	20.18	СВ 40°28'41"	40°28'41"	5
4	566040.8	3269244.92	1.96	ЮВ 68°24'58"	111°35'2"	5
5	566040.08	3269246.74	11.07	ЮЗ 23°11'9"	203°11'9"	5
6	566029.89	3269242.41	52.24	ЮЗ 23°19'16"	203°19'16"	5
Участок 2						
7	565982.03	3269252.76	52.78	СВ 24°46'41"	24°46'41"	5
8	566009.95	3269274.88	1.94	СВ 17°24'25"	17°24'25"	5
9	566011.8	3269275.46	32.19	СВ 25°18'26"	25°18'26"	5
10	566040.9					

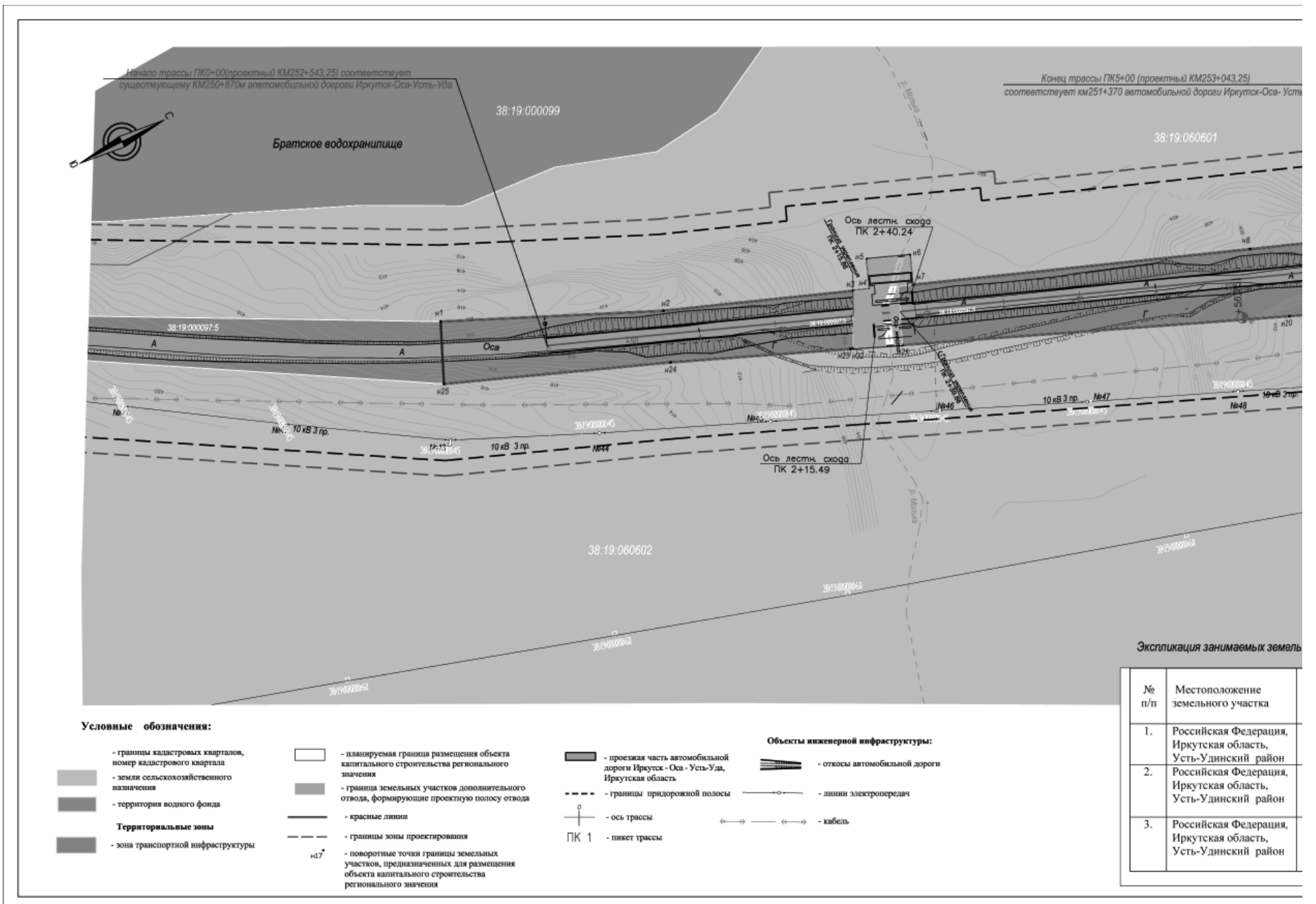
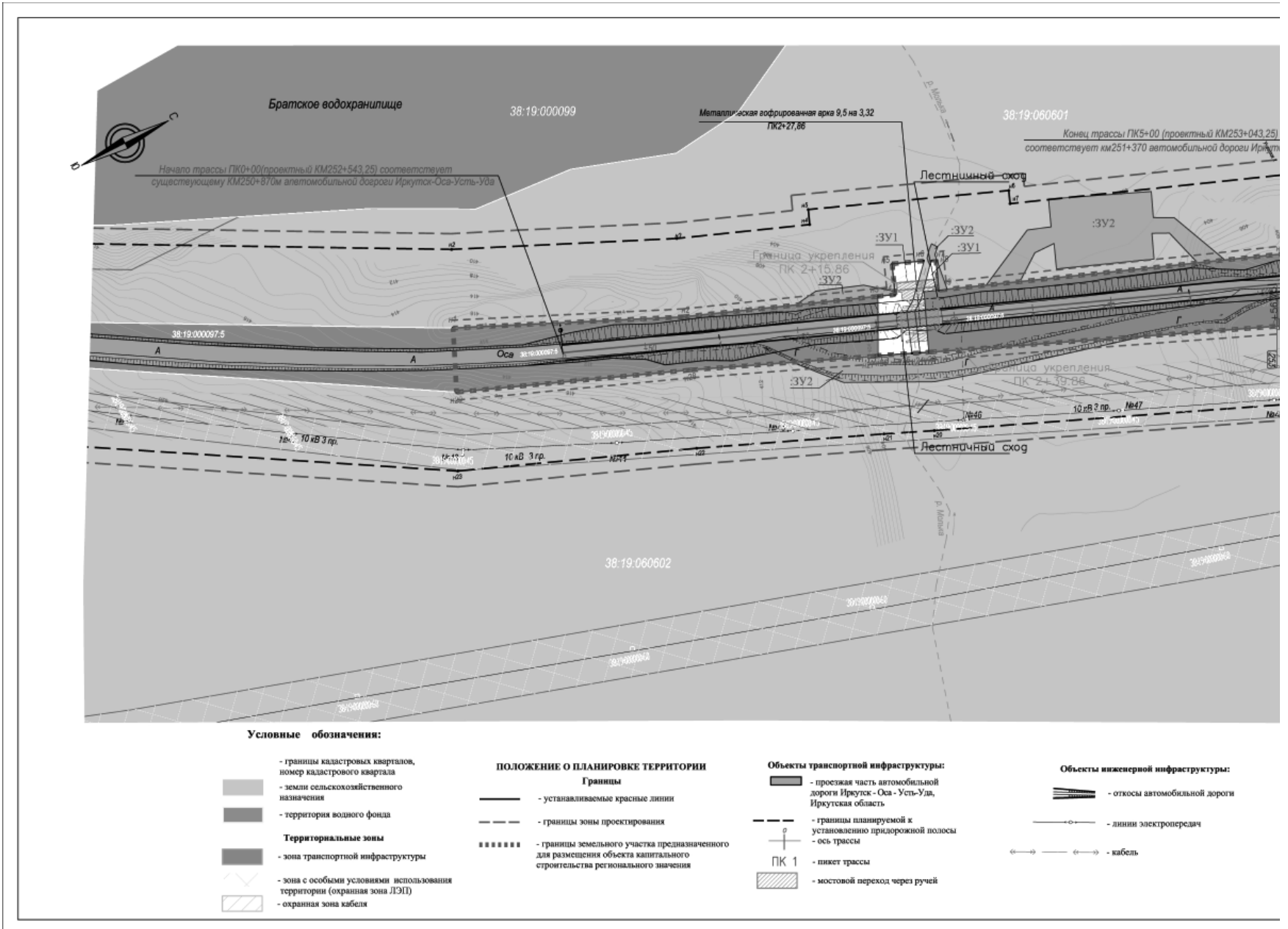

Экспликация занимаемых земель

№ п/п	Местоположение земельного участка
1.	Российская Федерация, Иркутская область, Усть-Удинский район
2.	Российская Федерация, Иркутская область, Усть-Удинский район
3.	Российская Федерация, Иркутская область, Усть-Удинский район

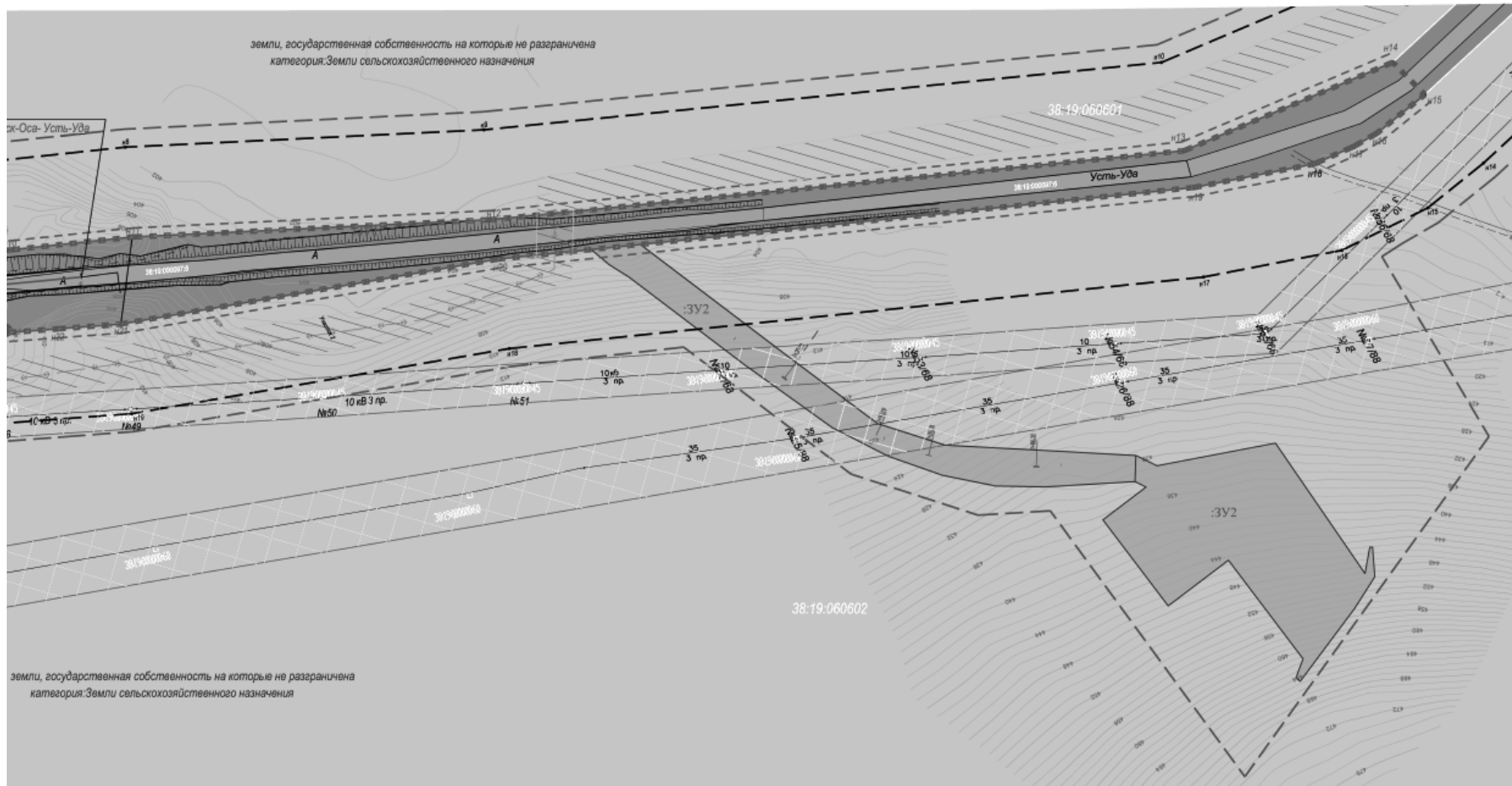

- границы земельных участков формируемых в постоянное (бессрочное) пользование для размещения объекта капитального строительства регионального значения
- границы земельных участков формируемых на период строительства для размещения объекта капитального строительства регионального значения
- :ЗУ1 - условный номер земельных участков формируемых в постоянное (бессрочное) пользование для размещения объекта капитального строительства регионального значения
- :ЗУ2 - условный номер земельных участков формируемых на период строительства для размещения объекта капитального строительства регионального значения

165-2014-ППЛ-ОЧП							
Реконструкция и повышение категорииности автомобильной дороги "Иркутск - Оса - Усть-Уда. Реконструкция мостового перехода через ручей на км 252+771 автомобильной дороги Иркутск - Оса - Усть-Уда в Усть-Удинском районе Иркутской области							
Изм.	Лист	№ док	Подпись	Дата			
Разработал	Кузнецов			03.16	Проект межевания территории		
Проверил	Некрасов			03.16			
ГИП	Матвеевко			03.16			
Чертеж межевания территории М 1:2000					Стадия	Лист	Листов
						-	1
					АО "ИРКУТСКГИПРОДОРНИИ"		

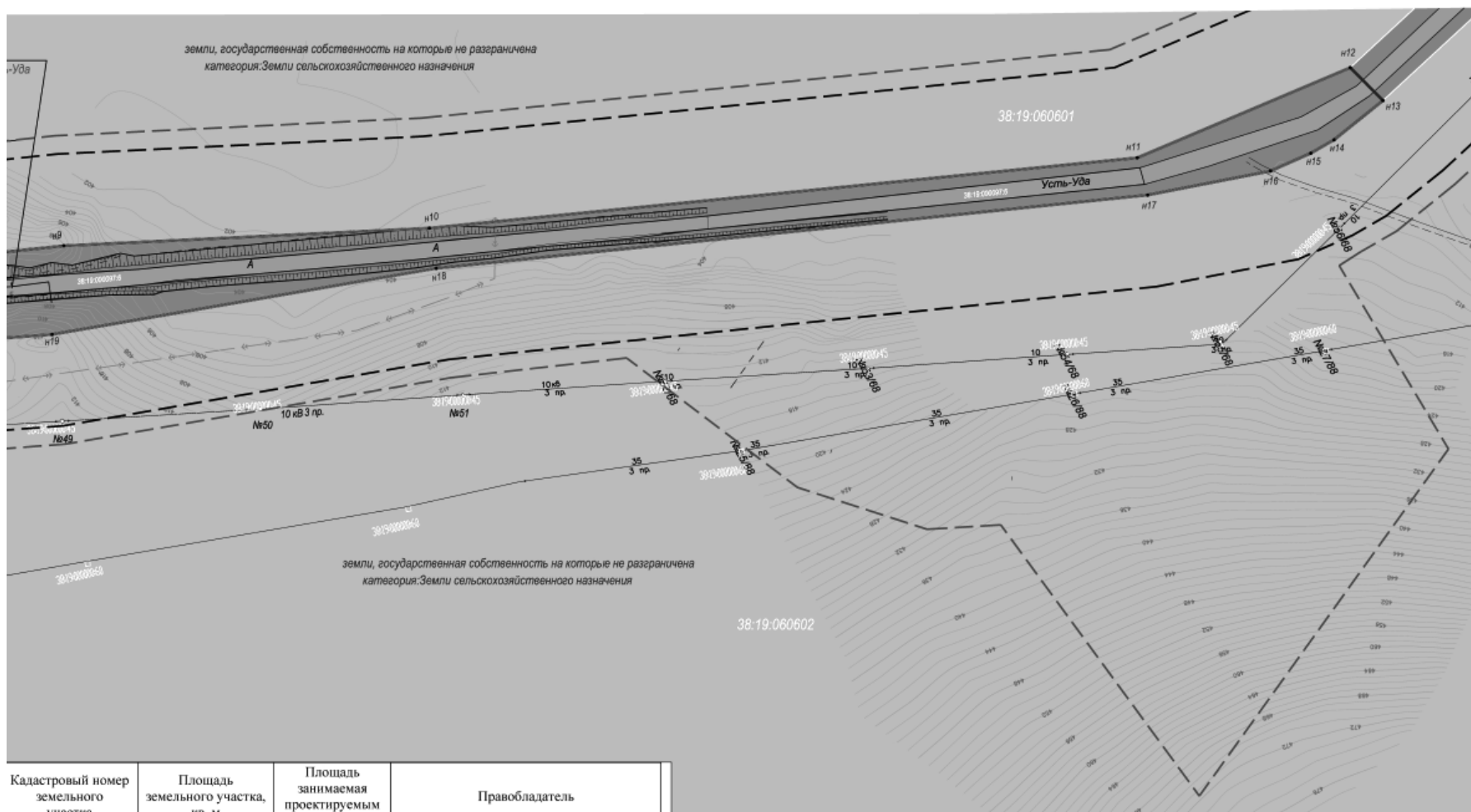

Кадастровый номер земельного участка	Площадь земельного участка, кв. м	Площадь занимаемая проектируемым объектом, кв.м.	Правобладатель
38:19:000097:5	171381,3	9922,36	ОГКУ "Дирекция по строительству и эксплуатации автомобильных дорог Иркутской области"
38:19:000097:6	48058,8	32044,41	ОГКУ "Дирекция по строительству и эксплуатации автомобильных дорог Иркутской области"
38:19:060601	-	1430	Районное муниципальное образование "Усть-Удинский район" (земли, государственная собственность на которые не разграничена)

165-2014-ППЛ-ОМ							
Реконструкция и повышение категорииности автомобильной дороги "Иркутск - Оса - Усть-Уда. Реконструкция мостового перехода через ручей на км 252+771 автомобильной дороги Иркутск - Оса - Усть-Уда в Усть-Удинском районе Иркутской области							
Изм.	Лист	№ док	Подпись	Дата			
Разработал	Кузнецов			03.16	Схема планировочной организации территории		
Проверил	Некрасов			03.16			
ГИП	Матвеевко			03.16			
Чертеж планировки территории М 1:2000					Стадия	Лист	Листов
						-	1
					АО "ИРКУТСКГИПРОДОРНИИ"		

ПРАВИТЕЛЬСТВО ИРКУТСКОЙ ОБЛАСТИ

РАСПОРЯЖЕНИЕ

5 августа 2016 года

№ 412-рп

Иркутск

О внесении изменения в План мероприятий («дорожную карту») «Повышение эффективности и качества услуг в сфере социального обслуживания населения (2013-2018 годы) в Иркутской области»

Руководствуясь частью 4 статьи 66, статьей 67 Устава Иркутской области:

1. Внести в План мероприятий («дорожную карту») «Повышение эффективности и качества услуг в сфере социального обслуживания населения (2013 - 2018 годы) в Иркутской области», утвержденный распоряжением Правительства Иркутской области от 26 февраля 2013 года № 54-рп, изменение, изложив его в новой редакции (прилагается).

2. Настоящее распоряжение подлежит официальному опубликованию в общественно-политической газете «Областная».

Исполняющий обязанности первого заместителя Губернатора
Иркутской области – Председателя Правительства Иркутской области
Р.Н. Болотов

Приложение
к распоряжению Правительства Иркутской области
от 5 августа 2016 года № 412-рп

«УТВЕРЖДЕН
распоряжением Правительства Иркутской области
от 26 февраля 2013 года № 54-рп»

**ПЛАН МЕРОПРИЯТИЙ
«ДОРОЖНАЯ КАРТА» «ПОВЫШЕНИЕ ЭФФЕКТИВНОСТИ И КАЧЕСТВА УСЛУГ В СФЕРЕ СОЦИАЛЬНОГО
ОБСЛУЖИВАНИЯ НАСЕЛЕНИЯ (2013 – 2018 ГОДЫ) В ИРКУТСКОЙ ОБЛАСТИ»****Раздел I. ОБЩЕЕ ОПИСАНИЕ ПЛАНА МЕРОПРИЯТИЙ («ДОРОЖНОЙ КАРТЫ») «ПОВЫШЕНИЕ ЭФФЕКТИВНОСТИ И КАЧЕСТВА УСЛУГ В СФЕРЕ СОЦИАЛЬНОГО ОБСЛУЖИВАНИЯ НАСЕЛЕНИЯ (2013 - 2018 ГОДЫ) В ИРКУТСКОЙ ОБЛАСТИ»**

1. Реализация настоящего Плана мероприятий («дорожной карты») «Повышение эффективности и качества услуг в сфере социального обслуживания населения (2013 – 2018 годы) в Иркутской области» (далее соответственно – план мероприятий, «дорожная карта») направлена на дальнейшее развитие системы социального обслуживания в Иркутской области, существенное повышение эффективности и качества предоставления населению услуг в сфере социального обслуживания.

Для решения указанных задач необходимо: дальнейшее совершенствование деятельности организаций социального обслуживания Иркутской области, проведение эффективной кадровой политики в целях повышения заинтересованности работников в труде и поднятии престижа социального работника, выработка единых подходов для обеспечения доступности предоставляемых гражданам социальных услуг социального обслуживания, их адаптация к изменяющимся правовым, социально-экономическим и демографическим условиям.

2. Проблемы в сфере социального обслуживания граждан в Иркутской области являются:

2.1. Современная демографическая ситуация в Иркутской области, как и в целом по Российской Федерации, характеризуется динамичным увеличением доли граждан пожилого возраста. Старение населения имеет довольно устойчивый характер. В общем составе населения Иркутской области доля граждан пожилого возраста увеличилась с 16,7 процента в 2002 году до 20,6 процента в 2013 году, а в 2015 году до 21,5 процента.

По данным территориального органа Федеральной службы государственной статистики по Иркутской области общая численность постоянного населения Иркутской области на начало 2016 года составила 2 412 800 человек, что на 9 226 человек, или на 0,38 процента меньше аналогичного периода 2013 года (численность постоянного населения Иркутской области на начало 2013 года – 2 422 026 человек). На начало 2016 года удельный вес городского населения региона – 79 процентов, удельный вес сельского населения – 21 процент (на начало 2013 года удельный вес городского населения региона – 79,5 процента, удельный вес сельского населения – 20,5 процента).

Начиная с 2007 года наблюдается значительный прирост населения старше трудоспособного возраста в возрастной структуре населения Иркутской области. Так, в 2007 году численность населения региона старше трудоспособного возраста составляла 439307 человек, в 2013 году – 498200 человек, а в 2015 году – 520149 человек.

2.2. Наличие очередности на получение социальных услуг в стационарной форме социального обслуживания.

Начиная с 2001 года по 2012 год в Иркутской области ежегодно увеличивалась очередность для приема нуждающихся граждан на социальное обслуживание в психоневрологические интернаты (очередность увеличилась более чем в 3,2 раза: со 183 человек в 2001 году до 607 человек по состоянию на 1 января 2013 года).

В регионе ежегодно проводятся мероприятия, направленные на снижение очередности для приема в психоневрологические интернаты, благодаря чему удалось сократить очередность в них до 383 человек по состоянию на 1 января 2016 года.

Очередность в дома-интернаты общего типа на 1 января 2016 года составила 8 человек, очередность в психоневрологические интернаты для детей отсутствует (на 1 января 2013 года составляла 88 человек).

В целях дальнейшего решения данного вопроса в регионе планируются мероприятия по перепрофилированию действующих организаций социального обслуживания, увеличению плановой наполняемости, в том числе за счет проведения капитального ремонта и реконструкции помещений стационарных организаций социального обслуживания.

2.3. Устаревшая материально-техническая база действующих организаций социального обслуживания.

В период с 1991 года, когда сложилась крайне нестабильная социально-экономическая ситуация как в целом в Российской Федерации, так и в Иркутской области, в регионе активно начала развиваться сеть организаций, предоставляющих социальные услуги населению.

К 2008 году в регионе действовали 103 организации социального обслуживания, в том числе 52 – предоставляющие социальные услуги гражданам пожилого возраста и инвалидам, из которых 27 организаций предоставляли социальные услуги в стационарной форме социального обслуживания.

В 2012 году в Иркутской области началась работа по оптимизации деятельности организаций социального обслуживания, в результате которой к началу 2016 года система социального обслуживания граждан в Иркутской области, сочетающая в себе различные типы организаций, включает 90 областных организаций социального обслуживания, из которых 57 – предоставляющих социальные услуги гражданам пожилого возраста и инвалидам, в том числе детям-инвалидам: 26 стационарных организаций социального обслуживания, 31 организация социального обслуживания, предоставляющая социальные услуги в форме социального обслуживания на дому.

Материально-техническая база всех организаций социального обслуживания региона включает 974 здания социального и хозяйственного назначения, из которых 109 предназначены для круглосуточного пребывания людей, в том числе 46 - в стационарных организациях для граждан пожилого возраста и инвалидов, из которых 18 - в деревянном исполнении. Большинство зданий организаций социального обслуживания являются приспособленными.

2.4. Недостаточно интенсивное развитие негосударственного сектора предоставления социальных услуг.

В Иркутской области незначительно участие в предоставлении социальных услуг общественными, коммерческими организациями и индивидуальными предпринимателями, что требует дальнейшего привлечения в сферу социального обслуживания негосударственных поставщиков социальных услуг, развития в регионе волонтерского движения для оказания социальных услуг.

2.5. Обеспечение доступности социального обслуживания для жителей Иркутской области, проживающих в удаленных районах и сельской местности.

Из общей численности постоянного населения Иркутской области (на начало 2016 года – 2 412 800 человек) в сельской местности проживает 507 583 человека, или 21 процент от общего числа жителей области, в том числе: 98 885 человек, или 19,5 процента старше трудоспособного возраста.

Согласно прогнозной статистической информации численность граждан старше трудоспособного возраста, проживающих в сельской местности, к 2018 году составит 111 192 человека, а к 2020 году – 114 261 человек.

При этом не только граждане старше трудоспособного возраста являются потенциальными клиентами организаций социального обслуживания.

С целью обеспечения доступности для населения Иркутской области услуг в сфере социального обслуживания граждан на постоянной основе ведется работа по увеличению охвата населения области социальными услугами.

С 2013 года в сельских территориях и отдаленных населенных пунктах Иркутской области успешно внедрена технология доступной социальной помощи. В настоящее время 159 участковых специалистов по социальной работе осуществляют деятельность в 30 комплексных центрах социального обслуживания населения, на территории 33 муниципальных образований Иркутской области, в 443 отдаленных населенных пунктах с общей численностью проживающих 200622 человека, что составляет 39,4 процента от общей численности сельского населения Иркутской области.

Участковые специалисты по социальной работе помогают населению решать любые возникшие социальные проблемы.

Число жителей области, получивших помощь участковых специалистов, ежегодно растет. Так, в 2014 году участковыми специалистами оказана социальная помощь 21 196 гражданам, в 2015 году помощь оказана 63 577 гражданам.

В целях повышения доступности социальных услуг для жителей сельских территорий Иркутской области в регионе осуществляют работу мобильные социальные службы, которые созданы в 26 комплексных центрах социального обслуживания населения.

В состав бригад мобильных социальных служб входят: психологи, специалисты по социальной работе, специалисты Отделения Пенсионного фонда Российской Федерации по Иркутской области, службы записи актов гражданского состояния Иркутской области, областного государственного казенного учреждения «Государственное юридическое бюро по Иркутской области», сотрудники аптечных организаций, страховых компаний, Публичного акционерного общества «Сбербанк России», специалисты организаций здравоохранения, центров занятости населения, работники библиотек. К работе мобильных социальных служб привлекаются парикмахеры, сапожники и другие специалисты, оказывающие социально-бытовые услуги населению.

За 2015 год специалистами мобильных социальных служб осуществлено 417 выездов, во время которых охвачено 453 отдаленных населенных пункта Иркутской области, оказано 15743 социальные услуги 12163 гражданам (за 2014 год специалистами мобильных социальных служб осуществлено 523 выезда в 477 отдаленных населенных пункта Иркутской области, обслужены 12386 человек).

В сельских территориях успешно применяется бригадный метод социального обслуживания на дому для выполнения больших объемов социально-бытовых услуг. Применение бригадного метода позволяет увеличить количество оказываемых услуг, сократить время на их оказание и повысить качество услуг.

Для повышения доступности и качества социальных услуг, в целях всестороннего удовлетворения потребности жителей Иркутской области, проживающих в удаленных районах и сельской местности, необходимо дальнейшее развитие участковых социальных служб, мобильной социальной службы, бригадного метода социального обслуживания на дому.

2.6. Недостаточное количество стационарозамещающих технологий и методик предоставления социальных услуг в полустационарной форме социального обслуживания и в форме социального обслуживания на дому.

С целью максимального продления пребывания граждан в привычных условиях на дому, сокращения очередности в стационарные организации социального обслуживания в Иркутской области развиваются стационарозамещающие технологии.

В регионе успешно используется технология оказания социальных услуг на дому социальными работниками-сиделками, функционируют отделения дневного пребывания для граждан пожилого возраста и инвалидов, в том числе детей-инвалидов со значительными ментальными нарушениями, служба социального такси.

Однако существует необходимость дальнейшего развития и совершенствования стационарозамещающих технологий и методик социального обслуживания.

2.7. Низкий уровень оплаты труда работников организаций социального обслуживания.

С 2012 года в регионе были проведены мероприятия по повышению заработной платы работникам социальной сферы. В результате размер средней заработной платы в организациях социального обслуживания в целом вырос в 2,2 раза и составил на 1 января 2016 года 22 217 руб. (на 1 января 2012 года - 10145 руб., на 1 января 2013 года - 15218 руб., на 1 января 2014 года - 18073 руб., на 1 января 2015 года - 22 360 руб.).

Средний размер заработной платы социальных работников в Иркутской области составил на 1 января 2012 года 8087 руб., на 1 января 2013 года - 11 377 руб., на 1 января 2014 года - 15 973 руб., на 1 января 2015 года - 19 351 руб., на 1 января 2016 года - 19 721 руб.

3. Целью «дорожной карты» является создание к 2018 году в Иркутской области региональной системы социального обслуживания граждан, обеспечивающей наиболее полное удовлетворение потребности граждан, проживающих на территории Иркутской области, в социальных услугах.

4. Задачами «дорожной карты» являются:

4.1. Формирование в Иркутской области эффективной организационной структуры сети и штатной численности организаций социального обслуживания.

4.2. Обеспечение проведения мероприятий по реконструкции и капитальному ремонту действующих стационарных организаций социального обслуживания и строительству новых организаций социального обслуживания.

4.3. Расширение круга организаций различных организационно-правовых форм и форм собственности, предоставляющих социальные услуги.

4.4. Развитие рынка социальных услуг, в том числе в полустационарной форме социального обслуживания и в форме социального обслуживания на дому.

4.5. Внедрение в практику работы организаций социального обслуживания Иркутской области методик и технологий, обеспечивающих возможность предоставления гражданам, в том числе страдающим психическими расстройствами, социальных услуг на дому и в полустационарной форме социального обслуживания.

4.6. Повышение доступности предоставления социальных услуг жителям Иркутской области, проживающим в удаленных районах и в сельской местности.

4.7. Сохранение и повышение уровня кадрового потенциала в сфере социального обслуживания граждан, обеспечение средней заработной платы социальных работников организаций социального обслуживания на уровне не ниже средней заработной платы в соответствующем субъекте Российской Федерации.

4.8. Актуализация к 2018 году типовых отраслевых норм труда организаций социального обслуживания.

4.9. Формирование единой системы оценки профессиональных квалификаций и подготовки рабочих кадров, включая механизм независимой оценки профессионального уровня квалификации работников и внедрения профессиональных стандартов среди работников организаций социального обслуживания.

4.10. Достижение оптимальной нагрузки на одного социального работника (числа обслуживаемых граждан) с учетом региональной специфики.

4.11. Проведение независимой системы оценки качества оказания услуг организациями социального обслуживания.

4.12. Обеспечение перевода работников организаций социального обслуживания, относящихся к основному персоналу, на эффективный контракт.

5. Ожидаемыми результатами реализации «дорожной карты» являются:

5.1. Ликвидация к 2018 году очереди в организациях социального обслуживания Иркутской области, предоставляющих социальные услуги в стационарной форме социального обслуживания и в форме социального обслуживания на дому.

5.2. Создание эффективной организационной структуры сети и штатной численности организаций социального обслуживания.

5.3. Обеспечение надлежащего состояния материально-технической базы организаций социального обслуживания.

5.4. Увеличение числа негосударственных организаций, предоставляющих социальные услуги.

5.5. Повышение к 2018 году средней заработной платы социальных работников в организациях социального обслуживания до 100 процентов от средней заработной платы в Иркутской области.

5.6. Обеспечение доступности предоставления социальных услуг жителям Иркутской области, проживающим в удаленных районах и сельской местности.

5.7. Обеспечение адресного подхода к предоставлению социальных услуг гражданам, в том числе, страдающим психическими расстройствами, во всех формах социального обслуживания.

5.8. Улучшение организации труда в организациях социального обслуживания Иркутской области.

5.9. Обеспечение оптимальной нагрузки (числа обслуживаемых граждан) на одного социального работника с учетом региональной специфики.

5.10. Создание единой системы оценки профессиональных квалификаций и подготовки рабочих кадров и внедрение профессиональных стандартов в деятельности организаций социального обслуживания Иркутской области.

5.11. Повышение качества и доступности предоставления социальных услуг.

6. Контрольными показателями успешной реализации «дорожной карты» являются:

№ п/п	Наименование контрольного показателя	Ед. изм.	2013 год	2014 год	2015 год	2016 год	2017 год	2018 год
1	2	3	4	5	6	7	8	9
1	Доля граждан, получивших социальные услуги в организациях социального обслуживания, в общем числе граждан, обратившихся за получением социальных услуг в организации социального обслуживания	%	97,8	98,7	98,8	98,9	99,0	100,0
2	Удельный вес зданий стационарных организаций социального обслуживания граждан пожилого возраста, инвалидов (взрослых и детей), лиц без определенного места жительства и занятий, требующих реконструкции зданий, находящихся в аварийном состоянии, ветхих зданий (от общего количества зданий)	%	1,1	0	0	0	0	0
3	Очередность в организациях, осуществляющих социальное обслуживание на дому, человек	чел.	118	18	12	0	0	0
4	Очередность в организациях, осуществляющих стационарное социальное обслуживание, человек	чел.	727	698	391	150	50	0
5	Доля детей-инвалидов, направленных после достижения возраста 18 лет из психоневрологических интернатов для детей в психоневрологические интернаты для взрослых, в общем числе детей-инвалидов, вышедших из указанных организаций в связи с достижением возраста 18 лет	%	67,3	67,3	67,3	67,3	67,3	67,3
6	Количество граждан, нуждающихся в предоставлении социальных услуг в стационарной форме социального обслуживания, получающих социальные услуги в полустационарной форме социального обслуживания и форме социального обслуживания на дому с применением стационарозамещающих технологий	чел.	775	775	828	840	850	860
7	Доля получателей социальных услуг, проживающих в сельской местности, от общего количества получателей социальных услуг в Иркутской области	%	10,4	11,9	14,4	16,2	18,1	20,1
8	Удельный вес получателей социальных услуг, проживающих в сельской местности, охваченных мобильными бригадами, от общего количества получателей социальных услуг, проживающих в сельской местности	%	23,8	20,9	17,0	17,0	17,0	17,0
9	Соотношение средней заработной платы социальных работников, включая социальных работников медицинских организаций, со средней заработной платой в Иркутской области	%	54,6	61,7	68,8	66,0	89,5	100,0
10	Предельный уровень соотношения средней заработной платы руководителей организаций социального обслуживания и средней заработной платы работников организаций социального обслуживания за отчетный период	раз	5	5	5	5	5	5

11	Соотношение средней заработной платы основного и вспомогательного персонала организаций социального обслуживания (с учетом типа организаций социального обслуживания)		1:0,7	1:0,7	1:0,7	1:0,7	1:0,7	1:0,7
12	Предельная доля оплаты труда работников административно-управленческого персонала в фонде оплаты труда организаций социального обслуживания	%	25	25	25	40	40	40
13	Удельный вес граждан пожилого возраста и инвалидов (взрослых и детей), получивших услуги в негосударственных организациях социального обслуживания, в общей численности граждан пожилого возраста и инвалидов (взрослых и детей), получивших услуги в организациях социального обслуживания всех форм собственности	%	0,1	0,7	2,2	3,5	4,3	5,0
14	Удельный вес негосударственных организаций, оказывающих социальные услуги, от общего количества организаций всех форм собственности	%	3,6	4,8	6,0	7,3	8,7	10,0

7. Показатели нормативов «дорожной карты» представлены в приложении к «дорожной карте».

Раздел II. ПЛАН МЕРОПРИЯТИЙ

№ п/п	Мероприятия	Срок реализации	Ответственный исполнитель
1. Анализ ситуации в сфере социального обслуживания граждан			
1.1.	Детальный анализ итогов реализации в 2013 - 2015 годах «дорожной карты» (подведение итогов, выявление существующих проблем во всех формах социального обслуживания и подготовка предложений по их решению с учетом региональной специфики и бюджетной обеспеченности Иркутской области)	2016 год	Министерство социального развития, опеки и попечительства Иркутской области
1.2.	Анализ достаточности средств, предусмотренных в бюджете Иркутской области на реализацию Федерального закона от 28 декабря 2013 года № 442-ФЗ «Об основах социального обслуживания граждан в Российской Федерации», включая средства, полученные за счет проведения мероприятий по оптимизации организации социального обслуживания и за счет средств от приносящей доход деятельности	2015-2018 годы	Министерство социального развития, опеки и попечительства Иркутской области
1.3.	Проведение ежегодного мониторинга нуждаемости граждан в получении социальных услуг в стационарной форме социального обслуживания, полустационарной форме социального обслуживания и форме социального обслуживания на дому	2015-2018 годы	Министерство социального развития, опеки и попечительства Иркутской области
1.4.	Определение обоснованной оптимальной нагрузки на одного социального работника (числа обслуживаемых граждан) с учетом специфики Иркутской области и нуждаемости граждан в социальных услугах по формам социального обслуживания	2015-2018 годы	Министерство социального развития, опеки и попечительства Иркутской области
1.5.	Проведение мероприятий по кадровому планированию деятельности организаций всех форм социального обслуживания в целях обеспечения обоснованного подхода к утверждению штатной численности данных организаций (с учетом результатов мониторинга нуждаемости граждан в социальных услугах по формам социального обслуживания, региональных особенностей и бюджетной обеспеченности)	2015-2018 годы	Министерство социального развития, опеки и попечительства Иркутской области
1.6.	Организация профессионального обучения, профессионального образования и дополнительного профессионального образования работников организаций социального обслуживания, включая вопросы предоставления социальных услуг лицам, страдающим психическими расстройствами, в том числе болезнью Альцгеймера и другой деменцией	Постоянно	Министерство социального развития, опеки и попечительства Иркутской области
1.7.	Реализация мер социальной поддержки и стимулирования работников организаций социального обслуживания Иркутской области, в том числе: 1) установление повышающих коэффициентов к окладу работников организаций социального обслуживания Иркутской области в соответствии с приказом министерства социального развития, опеки и попечительства Иркутской области от 4 октября 2010 года № 305-мпр «Об утверждении примерного Положения об оплате труда работников государственных учреждений социальной защиты населения Иркутской области»; 2) реализация Закона Иркутской области от 17 декабря 2008 года № 116-оз «О мерах социальной поддержки отдельных категорий работников государственных учреждений Иркутской области»; 3) реализация Закона Иркутской области от 17 декабря 2008 года № 113-оз «О мерах социальной поддержки по оплате жилых помещений, отопления и освещения для отдельных категорий педагогических работников в Иркутской области»; 4) предоставление работникам организаций социального обслуживания Иркутской области жилых помещений, включенных в специализированный жилищный фонд, с отнесением к виду - служебные жилые помещения; 5) ежегодное участие работников организаций социального обслуживания Иркутской области во Всероссийском конкурсе на звание «Лучший работник учреждения социального обслуживания»	2015-2018 годы 2015-2018 годы 2015-2018 годы 2015-2018 годы	Министерство социального развития, опеки и попечительства Иркутской области
1.8.	Анализ возможного увеличения мощности действующих стационарных организаций социального обслуживания без капитальных вложений и при условии недопущения снижения объемов и качества предоставляемых социальных услуг	2015-2018 годы	Министерство социального развития, опеки и попечительства Иркутской области
1.9.	Проведение анализа социальных услуг, предоставление которых возможно на условиях аутсорсинга	2015-2018 годы	Министерство социального развития, опеки и попечительства Иркутской области
1.10.	Мониторинг обеспечения комплексной безопасности и санитарно-эпидемиологического состояния в организациях социального обслуживания Иркутской области: 1) ведение паспортов комплексной безопасности; 2) принятие мер по устранению выявленных недостатков; 3) анализ расходов на повышение безопасности и улучшение санитарно-эпидемиологического состояния в организациях социального обслуживания и др.	Ежегодно, начиная с четвертого квартала 2013 года	Министерство социального развития, опеки и попечительства Иркутской области, организации социального обслуживания Иркутской области
1.11.	Ведение паспортов деятельности организаций социального обслуживания Иркутской области	Один раз в полугодие	Министерство социального развития, опеки и попечительства Иркутской области
1.12.	Анализ качества и доступности предоставления социальных услуг населению (проведение социологического исследования среди получателей социальных услуг организаций социального обслуживания)	Ежегодно	Министерство социального развития, опеки и попечительства Иркутской области
1.13.	Анализ деятельности организаций социального обслуживания на основе утвержденной системы оценки эффективности деятельности организаций социального обслуживания Иркутской области, их руководителей и работников	Ежеквартально	Министерство социального развития, опеки и попечительства Иркутской области
2. Совершенствование законодательства, регулирующего правоотношения в сфере социального обслуживания граждан			
2.1.	Анализ реализации законодательных и нормативных правовых актов Иркутской области, регулирующих правоотношения в сфере социального обслуживания граждан, и при необходимости внесение в них изменений	Постоянно	Министерство социального развития, опеки и попечительства Иркутской области

2.2.	Своевременное приведение нормативных правовых актов Иркутской области в соответствие с федеральным законодательством	Постоянно	Министерство социального развития, опеки и попечительства Иркутской области
3. Обеспечение межведомственного взаимодействия и координация мер, направленных на совершенствование деятельности по социальному обслуживанию			
3.1.	Реализация проекта модельной программы по внедрению социального сопровождения семей с детьми, разработанного Фондом поддержки детей, находящихся в трудной жизненной ситуации	2016-2017 годы	Министерство социального развития, опеки и попечительства Иркутской области, организации социального обслуживания Иркутской области
3.2.	Разработка и реализация модели организации социальной работы с гражданами пожилого возраста, ориентированной на формирование активной старости, в Иркутской области	2016-2018 годы	Министерство социального развития, опеки и попечительства Иркутской области
3.3.	Внедрение и реализация модели сопровождения людей с инвалидностью и членов их семей путем формирования доступной среды и толерантного отношения жителей региона к проблемам людей с инвалидностью	2016-2018 годы	Министерство социального развития, опеки и попечительства Иркутской области
3.4.	Внедрение эффективных инновационных технологий по социальному сопровождению отдельных категорий граждан, в том числе семей, имеющих детей-инвалидов, детей-сирот, детей, оставшихся без попечения родителей, пожилых граждан, признанных нуждающимися в социальном обслуживании	Постоянно	Министерство социального развития, опеки и попечительства Иркутской области, организации социального обслуживания Иркутской области
3.5.	Анализ организации межведомственного взаимодействия исполнительных органов государственной власти Иркутской области в связи с реализацией полномочий в сфере социального обслуживания граждан в Иркутской области	2016-2018 годы	Министерство социального развития, опеки и попечительства Иркутской области
3.6.	Обеспечение взаимодействия между организациями здравоохранения, аптечными организациями и организациями социального обслуживания по обеспечению граждан пожилого возраста лекарственными препаратами для медицинского применения, назначенными им по медицинским показаниям врачом (фельдшером), в том числе по доставке их на дом	Постоянно	Министерство социального развития, опеки и попечительства Иркутской области, организации социального обслуживания Иркутской области, медицинские организации государственной системы здравоохранения
3.7.	Дальнейшее развитие деятельности мобильных социальных служб во взаимодействии с организациями здравоохранения, образования, занятости, культуры, внутренних дел, Отделением Пенсионного фонда Российской Федерации по Иркутской области и т.д.	Постоянно	Министерство социального развития, опеки и попечительства Иркутской области, организации социального обслуживания Иркутской области
3.8.	Деятельность коллегиальных органов (координационных советов, межведомственных комиссий, рабочих групп и т.д.) при Правительстве Иркутской области по решению вопросов социального обслуживания детей-сирот и детей, оставшихся без попечения родителей, граждан старшего поколения, инвалидов, лиц без определенного места жительства, освобожденных из мест лишения свободы, а также других уязвимых категорий граждан	Постоянно (по отдельным планам)	Министерство социального развития, опеки и попечительства Иркутской области
4. Укрепление и развитие материально-технической базы организаций социального обслуживания			
4.1.	Проведение анализа состояния материально-технической базы действующих организаций социального обслуживания, осуществляющих социальное обслуживание на дому, стационарное социальное обслуживание и полустационарное социальное обслуживание	2015-2018 годы	Министерство социального развития, опеки и попечительства Иркутской области
4.2.	Приобретение оборудования и проведение ремонтных работ в следующих стационарных организациях социального обслуживания граждан пожилого возраста и инвалидов, в том числе в рамках софинансирования подпрограммы «Старшее поколение» на 2014 – 2018 годы государственной программы Иркутской области «Социальная поддержка населения» на 2014 - 2018 годы, утвержденной постановлением Правительства Иркутской области от 24 октября 2013 года № 437-пп, за счет предоставления субсидии из бюджета Пенсионного фонда Российской Федерации: областное государственное бюджетное учреждение социального обслуживания «Саянский психоневрологический интернат»; областное государственное бюджетное учреждение социального обслуживания «Усть-Илимский дом-интернат для престарелых и инвалидов «Лидер»; областное государственное автономное учреждение социального обслуживания «Ангарский психоневрологический интернат»	2016 год 2016 год 2017 год	Министерство социального развития, опеки и попечительства Иркутской области
4.3.	Ведение и ежегодная актуализация перспективной «Схемы укрепления материально-технической базы областных государственных учреждений социального обслуживания Иркутской области»	Постоянно	Министерство социального развития, опеки и попечительства Иркутской области
4.4.	Реализация «Схемы развития и размещения областных государственных стационарных учреждений социального обслуживания граждан пожилого возраста и инвалидов до 2020 года»	Ежегодно	Министерство социального развития, опеки и попечительства Иркутской области
5. Повышение качества предоставления услуг в сфере социального обслуживания. Ликвидация очереди в организациях, осуществляющих стационарное социальное обслуживание и социальное обслуживание на дому			
5.1.	Обобщение лучших практик по применению инновационных технологий в работе организаций социального обслуживания по предоставлению социальных услуг пожилым гражданам и инвалидам путем проведения конференций, круглых столов, размещения информации в информационно-телекоммуникационной сети «Интернет»	Постоянно	Министерство социального развития, опеки и попечительства Иркутской области
5.2.	Развитие стационарозамещающих форм социального обслуживания граждан, в том числе проживающих в отдаленных районах и сельской местности: 1) на дому; 2) службы социальных работников - сиделок; 3) службы доступной социальной помощи; 4) мобильной социальной службы; 5) службы сопровождения	Постоянно	Министерство социального развития, опеки и попечительства Иркутской области
5.3.	Разработка новых технологий предоставления социальных услуг гражданам в полустационарной форме социального обслуживания и в форме социального обслуживания на дому, в том числе страдающим психическими расстройствами	Постоянно	Министерство социального развития, опеки и попечительства Иркутской области

5.4.	Изучение и распространение наилучших практик деятельности социально ориентированных некоммерческих организаций, волонтеров, добровольцев и благотворителей в сфере социального обслуживания	Постоянно	Министерство социального развития, опеки и попечительства Иркутской области	6.2.	Расчет потребности и учет бюджетных средств при формировании областного бюджета в части расходов на повышение заработной платы социальных работников в соответствии с утвержденным в Иркутской области планом-графиком реализации Указа Президента Российской Федерации от 7 мая 2012 года № 597 «О мероприятиях по реализации государственной социальной политики»	Ежегодно, начиная с 2013 года	Министерство социального развития, опеки и попечительства Иркутской области
5.5.	Развитие государственно-частного партнерства с целью обеспечения конкурентоспособности организаций социального обслуживания и предоставления права выбора гражданину поставщика социальных услуг	2016-2018 годы	Министерство социального развития, опеки и попечительства Иркутской области	6.3.	Проведение разъяснительной работы по реализации «дорожной карты» в трудовых коллективах организаций социального обслуживания, в том числе по вопросам повышения оплаты труда в соответствии с Указом Президента Российской Федерации от 7 мая 2012 года № 597 «О мероприятиях по реализации государственной социальной политики»	2013-2018 годы	Министерство социального развития, опеки и попечительства Иркутской области
5.6.	Привлечение социально ориентированных некоммерческих организаций и негосударственных организаций, а также благотворителей и добровольцев к деятельности по предоставлению социальных услуг гражданам	Постоянно	Министерство социального развития, опеки и попечительства Иркутской области	6.4.	Мониторинг численности социальных работников, занятых на штатных должностях в организациях социального обслуживания, и их средней заработной платы для достижения целевых показателей в соответствии с Указом Президента Российской Федерации от 7 мая 2012 года № 597 «О мероприятиях по реализации государственной социальной политики»	Ежемесячно	Министерство социального развития, опеки и попечительства Иркутской области
5.7.	Организация информационно-разъяснительной работы о системе социального обслуживания, видах и условиях предоставления социальных услуг, в том числе в соответствии с медиапланом министерства социального развития, опеки и попечительства Иркутской области	Постоянно	Министерство социального развития, опеки и попечительства Иркутской области	6.5.	Соблюдение соотношения средней заработной платы основного и вспомогательного персонала организаций социального обслуживания, установленной доли оплаты труда работников административно-управленческого персонала в фонде оплаты труда организаций социального обслуживания - не более 40%	Ежегодно	Министерство социального развития, опеки и попечительства Иркутской области
5.8.	Совершенствование мероприятий по проведению в Иркутской области независимой оценки качества оказания услуг организациями социального обслуживания	Ежегодно	Министерство социального развития, опеки и попечительства Иркутской области	6.6.	Проведение аттестации социальных работников	2015-2018 годы	Министерство социального развития, опеки и попечительства Иркутской области
5.9.	Активизация участия социально ориентированных некоммерческих организаций в проведении независимой оценки качества оказания услуг организациями социального обслуживания и обеспечение открытости и доступности информации о деятельности всех организаций социального обслуживания Иркутской области	Постоянно	Министерство социального развития, опеки и попечительства Иркутской области	6.7.	Организация подготовки и дополнительного профессионального образования работников организаций социального обслуживания	Постоянно	Министерство социального развития, опеки и попечительства Иркутской области
5.10.	Расчет нормативных затрат на оказание социальных услуг и использования механизма нормативно-подушевого финансирования на выполнение государственных заданий организациями социального обслуживания	2016-2018 годы	Министерство социального развития, опеки и попечительства Иркутской области	6.8.	Внедрение профессиональных стандартов в сфере социального обслуживания граждан	2015-2018 годы	Министерство социального развития, опеки и попечительства Иркутской области
6. Осуществление мероприятий по повышению заработной платы социальным работникам в соответствии с Указом Президента Российской Федерации от 7 мая 2012 года № 597 «О мероприятиях по реализации государственной социальной политики». Повышение кадрового потенциала организаций социального обслуживания				6.9.	Мониторинг достижения оптимальной нагрузки на одного социального работника (числа обслуживаемых граждан) в зависимости от территориальной специфики Иркутской области	2014-2018 годы	Министерство социального развития, опеки и попечительства Иркутской области
6.1.	Проведение мероприятий, предусмотренных «дорожной картой», по реализации Указа Президента Российской Федерации от 7 мая 2012 года № 597 «О мероприятиях по реализации государственной социальной политики» в части повышения оплаты труда социальных работников	Ежегодно	Министерство социального развития, опеки и попечительства Иркутской области				

Приложение
к Плану мероприятий («дорожной карте») «Повышение эффективности и качества услуг в сфере социального обслуживания населения (2013 - 2018 годы) в Иркутской области»

ПОКАЗАТЕЛИ НОРМАТИВОВ ПЛАНА МЕРОПРИЯТИЙ («ДОРОЖНОЙ КАРТЫ») «ПОВЫШЕНИЕ ЭФФЕКТИВНОСТИ И КАЧЕСТВА УСЛУГ В СФЕРЕ СОЦИАЛЬНОГО ОБСЛУЖИВАНИЯ НАСЕЛЕНИЯ (2013 - 2018 ГОДЫ) В ИРКУТСКОЙ ОБЛАСТИ»

Субъект Российской Федерации: Иркутская область.
Категория работников: социальные работники.

	Наименование показателей	2012 г. факт	2013 г. факт	2014 г. факт	2015 г. факт	2016 г.	2017 г.	2018 г.	2014 г.- 2016 г.	2014 г.- 2018 г.
1	Норматив числа получателей услуг на одного социального работника (по среднесписочной численности работников) с учетом региональной специфики	x	5,8	6,2	7,2	7,3	7,5	7,7	125,9	132,8
2	Число получателей услуг, чел.	x	12 140	12 552	12 697	12 848	13 200	13 552	105,8	111,6
3	Среднесписочная численность социальных работников, чел.	x	2 099	2 040,9	1 756	1 760	1 760	1 760	83,8	83,8
4	Численность населения Иркутской области, чел.	2 423 190	2 420 187	2 418 348	2 414 913	2 412 800	2 409 022	2 404 713	99,7	99,4
5	Соотношение средней заработной платы социальных работников со средней заработной платой в Иркутской области, %	x	54,6	61,7	68,8	66,0	89,5	100,0	x	x
6	Доля от средств от приносящей доход деятельности в фонде заработной платы социальных работников, %	x	1,0	1,2	2,0	1,4	1,4	1,4	x	x
7	Средства, полученные за счет проведения мероприятий по оптимизации, млн. руб.*	x	0,8	25,9	34,1	34,1	62,9	73,2	94,1	230,2
8	Соотношение объема средств от оптимизации к сумме объема средств, предусмотренного на повышение оплаты труда, %	x	0,8	27,7	100,0	100,0	25,3	18,8	73,0	30,0

<*> - нарастающим итогом».

Заместитель Председателя Правительства Иркутской области
В.Ф. Вобликова

ПРАВИТЕЛЬСТВО ИРКУТСКОЙ ОБЛАСТИ

ПОСТАНОВЛЕНИЕ

11 августа 2016 года № 486-пп
Иркутск

О внесении изменения в Положение о предоставлении социальных выплат в целях частичного возмещения расходов на оплату газификации жилых домов (квартир) отдельным категориям граждан, проживающих на территории Иркутской области

В соответствии с постановлением Правительства Иркутской области от 24 октября 2013 года № 446-пп «Об утверждении государственной программы Иркутской области «Развитие жилищно-коммунального хозяйства Иркутской области» на 2014 – 2018 годы», руководствуясь частью 4 статьи 66, статьей 67 Устава Иркутской области, Правительство Иркутской области

ПОСТАНОВЛЯЕТ:

1. Внести в Положение о предоставлении социальных выплат в целях частичного возмещения расходов на оплату газификации жилых домов (квартир) отдельным категориям граждан, проживающих на территории Иркутской области, утвержденное постановлением Правительства Иркутской области от 23 августа 2011 года № 252-пп, изменение, признав пункт 7 утратившим силу.

2. Настоящее постановление подлежит официальному опубликованию в общественно-политической газете «Областная», а также на «Официальном интернет-портале правовой информации» (www.pravo.gov.ru).

3. Настоящее постановление вступает в силу через десять календарных дней после дня его официального опубликования.

Первый заместитель Губернатора Иркутской области – Председатель Правительства Иркутской области
А.С. Битаров

ПРАВИТЕЛЬСТВО ИРКУТСКОЙ ОБЛАСТИ

ПОСТАНОВЛЕНИЕ

11 августа 2016 года № 488-пп
Иркутск

О внесении изменений в постановление Правительства Иркутской области от 6 марта 2013 года № 67-пп

В соответствии с Федеральным законом от 21 декабря 2001 года № 178-ФЗ «О приватизации государственного и муниципального имущества», руководствуясь частью 4 статьи 66, статьей 67 Устава Иркутской области, Правительство Иркутской области

ПОСТАНОВЛЯЕТ:

1. Внести в постановление Правительства Иркутской области от 6 марта 2013 года № 67-пп «Об отдельных вопросах приватизации имущества, находящегося в государственной собственности Иркутской области» (далее - постановление) следующие изменения:

1) пункт 3 изложить в следующей редакции:

«3. Установить, что функции продавца имущества, находящегося в государственной собственности Иркутской области, осуществляет областное государственное казенное учреждение «Фонд имущества Иркутской области», за исключением функций, указанных в абзаце втором настоящего пункта.

СЛУЖБА ГОСУДАРСТВЕННОГО ФИНАНСОВОГО КОНТРОЛЯ ИРКУТСКОЙ ОБЛАСТИ

ПРИКАЗ

11 августа 2016 года № 27-спр
Иркутск

О признании утратившим силу приказа службы государственного финансового контроля Иркутской области от 21 июля 2014 года № 22-спр

Руководствуясь статьей 21 Устава Иркутской области, подпунктом 2 пункта 14 Положения о службе государственного финансового контроля Иркутской области, утверж-

Установить, что функции по обеспечению проведения оценки приватизируемого областного государственного имущества, определению начальной цены (цены первоначального предложения) такого имущества, величины повышения начальной цены («шаг аукциона»), величины снижения цены первоначального предложения («шаг понижения»), минимальной цены предложения, по которой может быть продано имущество (цена отсечения) осуществляет министерство имущественных отношений Иркутской области.»

2) в пункте 2 Порядка разработки прогнозного плана (программы) приватизации имущества, находящегося в государственной собственности Иркутской области, утвержденно постановлением:

абзац первый изложить в следующей редакции:

«2. Прогнозный план при наличии соответствующего имущества, подлежащего приватизации, состоит из следующих разделов:»;

в абзаце первом подпункта «а» число «1» исключить;

в абзаце первом подпункта «б» число «2» исключить;

в абзаце первом подпункта «в» число «3» исключить.

2. Настоящее постановление подлежит опубликованию в общественно-политической газете «Областная», а также на «Официальном интернет-портале правовой информации» (www.pravo.gov.ru).

3. Настоящее постановление вступает в силу через десять календарных дней после дня его официального опубликования.

Первый заместитель Губернатора Иркутской области –
Председатель Правительства Иркутской области
А.С. Битаров

денного постановлением Правительства Иркутской области от 26 декабря 2013 года № 615-пп,

ПРИКАЗЫ ВАЮ:

1. Признать утратившим силу приказ службы государственного финансового контроля Иркутской области от 21 июля 2014 года № 22-спр «Об утверждении Положения о порядке установления и выплаты ежемесячной надбавки к должностному окладу за выслугу лет на государственной гражданской службе Иркутской области и определения продолжительности ежегодного дополнительного оплачиваемого отпуска за выслугу лет государственным гражданским служащим Иркутской области в службе государственного финансового контроля Иркутской области».

2. Настоящий приказ подлежит официальному опубликованию.

Руководитель службы государственного финансового контроля Иркутской области
Л.В. Богданович

СЛУЖБА ПО ОХРАНЕ ОБЪЕКТОВ КУЛЬТУРНОГО НАСЛЕДИЯ ИРКУТСКОЙ ОБЛАСТИ

ПРИКАЗ

8 августа 2016 г.

№ 65-спр

г. Иркутск

Об утверждении порядка уведомления государственными гражданскими служащими Иркутской области в службе по охране объектов культурного наследия Иркутской области представителя нанимателя о намерении выполнять иную оплачиваемую работу

В соответствии с частью 2 статьи 14 Федерального закона от 27 июля 2004 года N 79-ФЗ «О государственной гражданской службе Российской Федерации», руководствуясь Положением о службе по охране объектов культурного наследия Иркутской области, утвержденным постановлением Правительства Иркутской области от 09 марта 2010 года № 31-пп, приказываю:

1. Утвердить Порядок уведомления государственными гражданскими служащими Иркутской области в службе по охране объектов культурного наследия Иркутской области представителя нанимателя о намерении выполнять иную оплачиваемую работу (прилагается).
2. Настоящий приказ подлежит официальному опубликованию в общественно-политической газете «Областная», на «Официальном интернет-портале правовой информации Иркутской области» (www.ogovirk.ru), а также на «Официальном интернет-портале правовой информации» (www.pravo.gov.ru).
3. Настоящий приказ вступает в силу после десяти календарных дней со дня его официального опубликования.

Руководитель службы по охране объектов культурного наследия Иркутской области
Е. М. Корниенко

УТВЕРЖДЕН
Приказом службы по охране объектов культурного наследия Иркутской области
от 8 августа 2016 года № 65-спр

Порядок уведомления государственными гражданскими служащими Иркутской области в службе по охране объектов культурного наследия Иркутской области представителя нанимателя о намерении выполнять иную оплачиваемую работу

1. Настоящий Порядок определяет процедуру уведомления государственными гражданскими служащими Иркутской области в службе по охране объектов культурного наследия Иркутской области (далее - государственные гражданские служащие) представителя нанимателя о намерении выполнять иную оплачиваемую работу.
2. Государственные гражданские служащие уведомляют руководителя службы по охране объектов культурного наследия Иркутской области (далее - представитель нанимателя) о намерении выполнять иную оплачиваемую работу до начала выполнения данной работы.

Вновь назначенные государственные гражданские служащие, осуществляющие иную оплачиваемую работу на день назначения на должность государственной гражданской службы Иркутской области в службе по охране объектов культурного наследия Иркутской области, уведомляют представителя нанимателя о выполнении иной оплачиваемой работы в день назначения на должность.

3. В случае изменения условий договора о выполнении иной оплачиваемой работы либо при заключении нового договора о выполнении иной оплачиваемой работы государственные гражданские служащие повторно уведомляют представителя нанимателя в соответствии с настоящим Порядком.

4. Уведомление о намерении выполнять иную оплачиваемую работу (далее - уведомление) составляется государственными гражданскими служащими по форме согласно приложению 1 к настоящему Порядку.

5. Государственные гражданские служащие представляют уведомление лично или направляют его по почте заказным письмом с уведомлением о вручении в службу по охране объектов культурного наследия Иркутской области.

6. Регистрация уведомлений осуществляется в день их поступления в журнале регистрации уведомлений государственных гражданских служащих, составленном по форме согласно приложению 2 к настоящему Порядку.

7. Копия зарегистрированного в установленном порядке уведомления выдается государственному гражданскому служащему на руки либо направляется по почте заказным письмом с уведомлением о вручении в день его регистрации. На копии уведомления, подлежащего передаче государственному гражданскому служащему, ставится отметка «Уведомление зарегистрировано» с указанием даты и номера регистрации уведомления, фамилии и инициалов лица, зарегистрировавшего данное уведомление.

8. Зарегистрированное в установленном порядке уведомление передается представителю нанимателя в течение трех рабочих дней с момента поступления уведомления в службу по охране объектов культурного наследия Иркутской области.

9. Уведомление приобщается к личному делу гражданского служащего в течение трех рабочих дней после его рассмотрения представителем нанимателя.

Руководитель службы по охране объектов культурного наследия Иркутской области
Е. М. Корниенко

Приложение 1
к Порядку уведомления государственными гражданскими служащими Иркутской области в службе по охране объектов культурного наследия Иркутской области представителя нанимателя о намерении выполнять иную оплачиваемую работу

Руководителю службы по охране объектов культурного наследия Иркутской области

(фамилия, инициалы)

от _____

(замещаемая должность)

(Ф.И.О. государственного гражданского служащего)

Уведомление о намерении выполнять иную оплачиваемую работу

В соответствии с частью 2 статьи 14 Федерального закона от 27 июля 2004 года N 79-ФЗ «О государственной гражданской службе Российской Федерации» уведомляю Вас о намерении выполнять иную оплачиваемую работу _____

(указывается информация о работе, которую намеревается выполнять государственный гражданский служащий: дата начала и окончания выполнения работы; режим рабочего времени; срок действия срочного трудового договора; характер деятельности (педагогическая, научная, творческая или иная деятельность); основание, в соответствии с которым будет выполняться иная оплачиваемая работа (трудовой договор, гражданско-правовой договор и т.п.); полное наименование организации, где будет выполняться иная оплачиваемая работа; наименование должности; иные сведения).

Выполнение указанной работы не повлечет за собой конфликт интересов.

При выполнении указанной работы обязуюсь соблюдать служебный распорядок службы по охране объектов культурного наследия Иркутской области и требования, предусмотренные статьями 15 - 20.1 Федерального закона от 27 июля 2004 года N 79-ФЗ «О государственной гражданской службе Российской Федерации».

(дата)

(подпись)

Приложение 2
к Порядку уведомления государственными гражданскими служащими Иркутской области в службе по охране объектов культурного наследия Иркутской области представителя нанимателя о намерении выполнять иную оплачиваемую работу

Журнал регистрации уведомлений о намерении выполнять иную оплачиваемую работу государственных гражданских служащих Иркутской области в службе по охране объектов культурного наследия Иркутской области

№ п/п	Ф.И.О. государственного гражданского служащего, представившего уведомление	Должность государственного гражданского служащего, представившего уведомление	Дата поступления и регистрационный номер уведомления	Ф.И.О. и подпись государственного гражданского служащего, принявшего уведомление	Дата передачи уведомления представителю нанимателя/ дата и содержание визы	Дата приобщения уведомления к личному делу государственного гражданского служащего
1						
2						
3						

МИНИСТЕРСТВО ЖИЛИЩНОЙ ПОЛИТИКИ, ЭНЕРГЕТИКИ И ТРАНСПОРТА ИРКУТСКОЙ ОБЛАСТИ

РАСПОРЯЖЕНИЕ

19 июля 2016 года

№ 122-мр

Иркутск

О внесении изменения в распоряжение министерства жилищной политики, энергетики и транспорта Иркутской области от 30 ноября 2015 года № 241-мр

В соответствии со статьей 5 Федерального закона от 27 июля 2010 года № 190-ФЗ «О теплоснабжении», Правилами согласования и утверждения инвестиционных программ организаций, осуществляющих регулируемые виды деятельности в сфере теплоснабжения, а также требований к составу и содержанию таких программ (за исключением таких программ, утверждаемых в соответствии с законодательством Российской Федерации об электроэнергетике), утвержденными постановлением Правительства Российской Федерации от 5 мая 2014 года № 410, руководствуясь статьей 21 Устава Иркутской области:

1. Внести в распоряжение министерства жилищной политики, энергетики и транспорта Иркутской области от 30 ноября 2015 года № 241-мр «Об утверждении инвестиционной программы ООО «Сервис» изменение, изложив приложение к нему в новой редакции (прилагается).
2. Настоящее распоряжение подлежит официальному опубликованию.

Министр жилищной политики, энергетики и транспорта Иркутской области
А.П. Капитонов

Приложение
к распоряжению министерства жилищной политики, энергетики и транспорта Иркутской области от 19 июля 2016 года № 122-мр

«Приложение
к распоряжению министерства жилищной политики, энергетики и транспорта Иркутской области от 30 ноября 2015 года № 241-мр

Основные характеристики инвестиционной программы ООО «Сервис», осуществляющего регулируемый вид деятельности в сфере теплоснабжения на территории Иркутской области, на 2015-2027 годы «Повышение надежности и энергетической эффективности систем теплоснабжения п. Листвянка, Листвянского муниципального образования Иркутского района на 2015-2027 годы»

№ п/п	Наименование мероприятий	Расходы на реализацию мероприятий в прогнозных ценах, тыс. руб. (с НДС)														
		Всего	Источник финансирования	в т.ч. по годам												
2015	2016			2017	2018	2019	2020	2021	2022	2023	2024	2025	2026	2027		
1	2	3	4	5	6	7	8	9	10	11	12	13	14	15	16	17
Группа 3. Реконструкция или модернизация существующих объектов в целях снижения уровня износа существующих объектов и (или) поставки энергии от разных источников																
3.1.	Реконструкция или модернизация тепловых сетей															
3.1.1.	Реконструкция тепловых сетей ул. Академическая	5 600	Заемные средства (кредит)	2 100	0	0	0	0	0	1 318	921	1 261	0	0	0	0
3.1.2.	Реконструкция тепловых сетей ул. Гудина	2 200	Заемные средства (кредит)	0	1 318	0	0	0	0	882	0	0	0	0	0	0
3.1.3.	Реконструкция тепловых сетей ул. Октябрьская	5 700	Заемные средства (кредит)	0	921	0	0	0	0	0	2 879	1 900	0	0	0	0
Всего по группе 3.1.		13 500		2 100	2 239	0	0	0	0	2 200	3 800	3 161	0	0	0	0
3.2.	Реконструкция или модернизация существующих объектов системы централизованного теплоснабжения, за исключением тепловых сетей															
3.2.1.	Котельная «Мазутная» модернизация мазутного хозяйства	10 000	Заемные средства (кредит)	0	1 700	2 400	3 800	2 100	0	0	0	0	0	0	0	0
3.2.2.	Котельная «Угольная» модернизация насосного и котельного оборудования	4 500	Заемные средства (кредит)	0	1 261	0	0	0	2 600	0	0	639	0	0	0	0
Всего по группе 3.2.		14 500		0	2 961	2 400	3 800	2 100	2 600	0	0	639	0	0	0	0
ИТОГО по программе		28 000		2 100	5 200	2 400	3 800	2 100	2 600	2 200	3 800	3 800	0	0	0	0

Примечание:

Возврат заемных средств (кредита) планируется за счет следующих источников финансирования:

№	Источники финансирования	Ед. изм.	Всего, в текущих ценах	Годы												
				2015	2016	2017	2018	2019	2020	2021	2022	2023	2024	2025	2026	2027
1	2	3	4	5	6	7	8	9	10	11	12	13	14	15	16	17
1	Прибыль в тарифе на тепловую энергию	тыс. руб.	28 000,00	0	2 769,48	2 932,88	3 105,92	3 289,17	3 483,23	3 688,74	3 906,38	4 136,85	687,35	0	0	0

Министр жилищной политики, энергетики и транспорта Иркутской области
А.П. Капитонов

МИНИСТЕРСТВО ЗДРАВООХРАНЕНИЯ ИРКУТСКОЙ ОБЛАСТИ

П Р И К А З

10 июня 2016 г.

№ 53-мпр

Иркутск

Об утверждении нормативных затрат на обеспечение функций министерства здравоохранения Иркутской области и подведомственных ему казенных учреждений

В соответствии с частью 5 статьи 19 Федерального закона от 5 апреля 2013 года № 44-ФЗ «О контрактной системе в сфере закупок товаров, работ, услуг для обеспечения государственных и муниципальных нужд», постановлением Правительства Иркутской области от 9 марта 2016 года № 123-пп «Об утверждении Правил определения нормативных затрат на обеспечение функций государственных органов Иркутской области (включая территориальные органы и подведомственные казенные учреждения)», руководствуясь пунктом 9 Положения о министерстве здравоохранения Иркутской области, утвержденного постановлением Правительства Иркутской области от 16 июля 2010 года № 174-пп, распоряжением Губернатора Иркутской области от 20 мая 2016 года № 312 – рк,

П Р И К А З Ы В А Ю:

1. Утвердить нормативные затраты на обеспечение функций министерства здравоохранения Иркутской области и подведомственных ему казенных учреждений (прилагается).

2. Настоящий приказ подлежит официальному опубликованию.

Заместитель министра

Г.М. Синькова

Приложение
к приказу министерства здравоохранения
Иркутской области
от 10 июня 2016 года № 53-мпр

Нормативные затраты
на обеспечение функций министерства здравоохранения Иркутской
области и подведомственных ему казенных учреждений

Настоящее приложение регулирует порядок определения нормативных затрат на обеспечение функций министерства здравоохранения Иркутской области (далее – министерство) и подведомственных ему казенных учреждений (далее – КУ).

Нормативные затраты применяются для обоснования объекта и (или) объектов закупки министерства здравоохранения Иркутской области и подведомственных ему казенных учреждений.

Нормативные затраты в части затрат на обеспечение функций казенных учреждений, которым в установленном порядке утверждено государственное задание на оказание государственных услуг (выполнение работ), определяются в порядке, установленном Бюджетным кодексом Российской Федерации для расчета нормативных затрат, применяемых при определении объема финансового обеспечения выполнения указанного государственного задания.

Для расчета нормативных затрат используются формулы расчета и порядок их применения, порядок расчета, не предусматривающий применение формул.

При расчете нормативных затрат следует руководствоваться расчетной численностью основного персонала ($Ч_{ос}$):

$$Ч_{ос} = (Ч_{фд} + Ч_{гс} + Ч_{гп}) \times 1,1,$$

где:
 $Ч_{фд}$ – фактическая численность лиц, замещающих государственные должности министерства;

$Ч_{гс}$ – фактическая численность государственных гражданских служащих министерства;

$Ч_{гп}$ – фактическая численность работников, замещающих должности, не являющиеся должностями государственной гражданской службы министерства;

$1,1$ – коэффициент, который может быть использован на случай замещения вакантных должностей.

для подведомственного учреждения определяется с округлением до целого числа по формуле:

$$Ч_{ос} = Ч_{с} \times 1,1,$$

где:

$Ч_{с}$ – фактическая численность служащих подведомственного учреждения;
 $1,1$ – коэффициент, который может быть использован на случай замещения вакантных должностей.

При этом, если полученное значение расчетной численности ($Ч_{ос}$) превышает значение предельной численности министерства или подведомственного учреждения при определении нормативных затрат используется значение предельной штатной численности.

Общий объем затрат, связанный с закупкой товаров, работ и услуг, рассчитанный на основе нормативных затрат, не может превышать объема лимитов бюджетных обязательств, доведенных до министерства и КУ как получателей средств областного бюджета на закупку товаров, работ и услуг в рамках исполнения областного бюджета.

I. Затраты на информационно-коммуникационные технологии

Затраты на услуги связи

1. Затраты на абонентскую плату ($З_{аб}$) определяются по формуле:

$$З_{аб} = \sum_{i=1}^n Q_{аб} \times N_{аб} \times N_{аб},$$

где:

$Q_{аб}$ – количество абонентских номеров пользовательского (оконечного) оборудования, подключенного к сети местной телефонной связи, используемых для передачи голосовой информации (далее – абонентский номер для передачи голосовой информации) с i-й абонентской платой;

$N_{аб}$ – ежемесячная i-я абонентская плата в расчете на 1 абонентский номер для передачи голосовой информации;

$N_{аб}$ – количество месяцев предоставления услуги с i-й абонентской платой.

Расчет производится в соответствии с нормами согласно Приложениям 1 (министерство) и 2 (КУ).

2. Затраты на повременную оплату местных, междугородних и международных телефонных соединений ($З_{тот}$) определяются по формуле:

$$З_{тот} = \sum_{i=1}^n Q_{гм} \times S_{гм} \times P_{гм} \times N_{гм} + \sum_{i=1}^n Q_{гм} \times S_{гм} \times P_{гм} \times N_{гм} + \sum_{i=1}^n Q_{гм} \times S_{гм} \times P_{гм} \times N_{гм} + \sum_{i=1}^n Q_{гм} \times S_{гм} \times P_{гм} \times N_{гм}$$

где:

$Q_{гм}$ – количество абонентских номеров для передачи голосовой

информации, используемых для местных телефонных соединений, с g-м тарифом;

$S_{гм}$ – продолжительность местных телефонных соединений в месяц в расчете на 1 абонентский номер для передачи голосовой информации по g-му тарифу;

$P_{гм}$ – цена минуты разговора при местных телефонных соединениях по g-му тарифу;

$N_{гм}$ – количество месяцев предоставления услуги местной телефонной связи по g-му тарифу;

$Q_{им}$ – количество абонентских номеров для передачи голосовой информации, используемых для междугородних телефонных соединений, с i-м тарифом;

$S_{им}$ – продолжительность междугородних телефонных соединений в месяц в расчете на 1 абонентский телефонный номер для передачи голосовой информации по i-му тарифу;

$P_{им}$ – цена минуты разговора при междугородних телефонных соединениях по i-му тарифу;

$N_{им}$ – количество месяцев предоставления услуги междугородней телефонной связи по i-му тарифу;

$Q_{им}$ – количество абонентских номеров для передачи голосовой информации, используемых для международных телефонных соединений, с j-м тарифом;

$S_{им}$ – продолжительность международных телефонных соединений в месяц в расчете на 1 абонентский номер для передачи голосовой информации по j-му тарифу;

$P_{им}$ – цена минуты разговора при международных телефонных соединениях по j-му тарифу;

$N_{им}$ – количество месяцев предоставления услуги международной телефонной связи по j-му тарифу.

Расчет производится в соответствии с нормативами согласно Приложениям 1 (министерство) и 2 (КУ).

3. Затраты на оплату услуг подвижной связи ($З_{свт}$) определяются по формуле:

$$З_{свт} = \sum_{i=1}^n Q_{свт} \times P_{свт} \times N_{свт}$$

где:

$Q_{свт}$ – количество абонентских номеров пользовательского (оконечного) оборудования, подключенного к сети подвижной связи (далее – номер абонентской станции) по i-й должности;

$P_{свт}$ – ежемесячная цена услуги подвижной связи в расчете на 1 номер сотовой абонентской станции i-й должности;

$N_{свт}$ – количество месяцев предоставления услуги подвижной связи по i-й должности.

Расчет производится в соответствии с нормативами согласно Приложению 3.

4. Затраты на передачу данных с использованием информационно-телекоммуникационной сети «Интернет» (далее – сеть «Интернет») и услуги интернет-провайдеров для планшетных компьютеров ($З_{ин}$) определяются по формуле:

$$З_{ин} = \sum_{i=1}^n Q_{ин} \times P_{ин} \times N_{ин}$$

где:

$Q_{ин}$ – количество SIM-карт по i-й должности;

$P_{ин}$ – ежемесячная цена в расчете на 1 SIM-карту по i-й должности;

$N_{ин}$ – количество месяцев предоставления услуги передачи данных по i-й должности.

Расчет производится в соответствии с нормативами согласно Приложению 4.

5. Затраты на сеть «Интернет» и услуги интернет-провайдеров ($З_{н}$) определяются по формуле:

$$З_{н} = \sum_{i=1}^n Q_{ин} \times P_{ин} \times N_{ин}$$

где:

$Q_{ин}$ – количество каналов передачи данных сети «Интернет» с i-й пропускной способностью;

$P_{ин}$ – месячная цена аренды канала передачи данных сети «Интернет» с i-й пропускной способностью;

$N_{ин}$ – количество месяцев аренды канала передачи данных сети «Интернет» с i-й пропускной способностью.

Расчет производится в соответствии с нормативами согласно Приложению 5.

Затраты на содержание имущества

6. При определении затрат на техническое обслуживание и регламентно-профилактический ремонт, указанный в пунктах 7 – 11 настоящих Правил, применяется перечень работ по техническому обслуживанию и регламентно-профилактическому ремонту и нормативным трудозатратам на их выполнение, установленный в эксплуатационной документации или утвержденном регламенте выполнения таких работ.

7. Затраты на техническое обслуживание и регламентно-профилактический ремонт вычислительной техники ($З_{прт}$) определяются по формуле:

$$З_{прт} = \sum_{i=1}^n Q_{прт} \times P_{прт}$$

где:

$Q_{прт}$ – фактическое количество i-й вычислительной техники, но не более предельного количества i-й вычислительной техники;

$P_{прт}$ – цена технического обслуживания и регламентно-профилактического ремонта в расчете на 1 i-ю вычислительную технику в год, определяемая в соответствии со статьей 22 Федерального закона от 05.04.2013 № 44-ФЗ «О контрактной системе в сфере закупок товаров, работ, услуг для обеспечения государственных и муниципальных нужд» (далее – Федеральный закон).

Предельное количество i-й вычислительной техники ($Q_{прт\ пред}$) определяется с округлением до целого по формулам:

$$Q_{прт\ пред} = Ч_{ос} \times 0,2 \text{ – для закрытого контура обработки информации;}$$

$$Q_{прт\ пред} = Ч_{ос} \times 1 \text{ – для открытого контура обработки информации,}$$

где $Ч_{ос}$ – расчетная численность основных работников.

8. Затраты на техническое обслуживание и регламентно-

профилактический ремонт системы телефонной связи (автоматизированных телефонных станций) ($З_{стс}$) определяются по формуле:

$$З_{стс} = \sum_{i=1}^n Q_{стс} \times P_{стс},$$

где:

$Q_{стс}$ – количество автоматизированных телефонных станций i-го вида, подлежащих техническому обслуживанию и регламентно-профилактическому ремонту;

$P_{стс}$ – цена технического обслуживания и регламентно-профилактического ремонта 1 автоматизированной телефонной станции i-го вида в год, определяемая в соответствии со статьей 22 Федерального закона.

9. Затраты на техническое обслуживание и регламентно-профилактический ремонт локальных вычислительных сетей ($З_{лвс}$) определяются по формуле:

$$З_{лвс} = \sum_{i=1}^n Q_{лвс} \times P_{лвс},$$

где:

$Q_{лвс}$ – количество устройств локальных вычислительных сетей i-го вида, подлежащих техническому обслуживанию и регламентно-профилактическому ремонту;

$P_{лвс}$ – цена технического обслуживания и регламентно-профилактического ремонта 1 устройства локальных вычислительных сетей i-го вида в год, определяемая в соответствии со статьей 22 Федерального закона.

10. Затраты на техническое обслуживание и регламентно-профилактический ремонт систем бесперебойного питания ($З_{бп}$) определяются по формуле:

$$З_{бп} = \sum_{i=1}^n Q_{бп} \times P_{бп},$$

где:

$Q_{бп}$ – количество модулей бесперебойного питания i-го вида, подлежащих техническому обслуживанию и регламентно-профилактическому ремонту;

$P_{бп}$ – цена технического обслуживания и регламентно-профилактического ремонта 1 модуля бесперебойного питания i-го вида в год, равна цене технического обслуживания и регламентно-профилактического ремонта 1 определяемая в соответствии со статьей 22 Федерального закона.

11. Затраты на техническое обслуживание и регламентно-профилактический ремонт принтеров, многофункциональных устройств и копировальных аппаратов и иной оргтехники ($З_{прт}$) определяются по формуле:

$$З_{прт} = \sum_{i=1}^n Q_{прт} \times P_{прт},$$

где:

$Q_{прт}$ – количество i-х принтеров, многофункциональных устройств и копировальных аппаратов и иной оргтехники, подлежащих техническому обслуживанию и регламентно-профилактическому ремонту, рассчитанное в соответствии с нормативами согласно Приложениям 6 (министерство) и 7 (КУ);

$P_{прт}$ – цена технического обслуживания и регламентно-профилактического ремонта i-х принтеров, многофункциональных устройств и копировальных аппаратов и иной оргтехники в год, определяемая в соответствии со статьей 22 Федерального закона.

12. Затраты на оплату услуг по заправке картриджами ($З_{зк}$) определяются по формуле:

$$З_{зк} = \sum_{i=1}^n Q_{зк} \times P_{зк}$$

где:

$Q_{зк}$ – фактическое количество i-х картриджей, но не более предельного количества i-х картриджей;

$P_{зк}$ – цена заправки в расчете на 1 i-й картридж в год, определяемая в соответствии со статьей 22 Федерального закона.

Предельное количество i-х картриджей ($Q_{зк\ пред}$) определяется с округлением до целого по формуле:

$$Q_{зк\ пред} = Ч_{ос} \times 20\%,$$

где

$Ч_{ос}$ – расчетная численность основных работников

13. Затраты на оплату услуг по экспертизе средств вычислительной и оргтехники ($З_{экт}$) определяются по формуле:

$$З_{экт} = \sum_{i=1}^n Q_{экт} \times P_{экт},$$

где:

$Q_{экт}$ – количество i-х средств вычислительной и оргтехники, подлежащих экспертизе, рассчитанное в соответствии с нормативами согласно Приложениям 6 и 8 (министерство), 7 и 9 (КУ).

$P_{экт}$ – цена экспертизы i-х средств вычислительной и оргтехники в год, определяемая в соответствии со статьей 22 Федерального закона.

Затраты на приобретение прочих работ и услуг, не относящиеся к затратам на услуги связи, аренду и содержание имущества

14. Затраты на оплату услуг по сопровождению программного обеспечения и приобретению простых (неисключительных) лицензий на использование программного обеспечения ($З_{соп}$) определяются по формуле:

$$З_{соп} = З_{соп} + З_{соп},$$

где:

$З_{соп}$ – затраты на оплату услуг по сопровождению справочно-правовых систем;

$З_{соп}$ – затраты на оплату услуг по сопровождению и приобретению иного программного обеспечения.

В затраты на оплату услуг по сопровождению программного обеспечения и приобретению простых (неисключительных) лицензий на использование программного обеспечения не входят затраты на приобретение общесистемного программного обеспечения.

15. Затраты на оплату услуг по сопровождению справочно-правовых систем ($З_{соп}$) определяются по формуле:

$$З_{соп} = \sum_{i=1}^n P_{соп},$$

где $P_{соп}$ – цена сопровождения i-й справочно-правовой системы, определяемая согласно перечню работ по сопровождению справочно-правовых

систем и нормативным трудозатратам на их выполнение, установленным в эксплуатационной документации или утвержденном регламенте выполнения работ по сопровождению справочно-правовых систем в соответствии со статьей 22 Федерального закона.

16. Затраты на оплату услуг, связанных с обеспечением безопасности информации ($Z_{обн}$), определяются по формуле:

$$Z_{обн} = Z_{ат} + Z_{ин}$$

где:

$Z_{ат}$ - затраты на проведение аттестационных, проверочных и контрольных мероприятий;

$Z_{ин}$ - затраты на приобретение простых (неисключительных) лицензий на использование программного обеспечения по защите информации.

17. Затраты на проведение аттестационных, проверочных и контрольных мероприятий ($Z_{ат}$) определяются по формуле:

$$Z_{ат} = \sum_{i=1}^n Q_{i,об} \times P_{i,об} + \sum_{j=1}^m Q_{j,зп} \times P_{j,зп}$$

где:

$Q_{i,об}$ - количество аттестуемых i-х объектов (помещений);

$P_{i,об}$ - цена проведения аттестации 1 i-го объекта (помещения);

$Q_{j,зп}$ - количество единиц j-го оборудования (устройств), требующих проверки;

$P_{j,зп}$ - цена проведения проверки 1 единицы j-го оборудования (устройства).

18. Затраты на оплату услуг по сопровождению и приобретению иного программного обеспечения ($Z_{инп}$) определяются по формуле:

$$Z_{инп} = \sum_{g=1}^p P_{g,инп} + \sum_{j=1}^q P_{j,инп}$$

где:

$P_{g,инп}$ - цена сопровождения g-го иного программного обеспечения, за исключением справочно-правовых систем, определяемая согласно перечню работ по сопровождению g-го иного программного обеспечения и нормативным трудозатратам на их выполнение, установленным в эксплуатационной документации или утвержденном регламенте выполнения работ по сопровождению g-го иного программного обеспечения в соответствии со статьей 22 Федерального закона;

$P_{j,инп}$ - цена простых (неисключительных) лицензий на использование программного обеспечения на j-е программное обеспечение, за исключением справочно-правовых систем, определяемая в соответствии со статьей 22 Федерального закона.

19. Затраты на оплату работ по монтажу (установке), дооборудованию и наладке оборудования ($Z_{м}$) определяются по формуле:

$$Z_{м} = \sum_{i=1}^n Q_{i,м} \times P_{i,м}$$

где:

$Q_{i,м}$ - количество i-го оборудования, подлежащего монтажу (установке), дооборудованию и наладке, равно количеству простых (неисключительных) лицензий на использование i-го оборудования;

$P_{i,м}$ - цена монтажа (установки), дооборудования и наладки 1 единицы i-го оборудования, определяемая в соответствии со статьей 22 Федерального закона.

20. Затраты на оплату услуг по утилизации отходов вычислительной и оргтехники ($Z_{уотт}$) определяются по формуле:

$$Z_{уотт} = \sum_{i=1}^n Q_{i,уотт} \times P_{i,уотт}$$

где:

$Q_{i,уотт}$ - количество i-й вычислительной и оргтехники, подлежащей утилизации;

$P_{i,уотт}$ - цена утилизации 1 единицы i-й вычислительной и оргтехники, определяемая в соответствии со статьей 22 Федерального закона.

21. Затраты на оплату услуг по утилизации архивных документов ($Z_{уад}$) определяются по формуле:

$$Z_{уад} = \sum_{i=1}^n Q_{i,уад} \times P_{i,уад}$$

где:

$Q_{i,уад}$ - количество килограммов архивных документов, подлежащих утилизации;

$P_{i,уад}$ - цена утилизации 1 кг архивных документов, определяемая в соответствии со статьей 22 Федерального закона.

Затраты на приобретение основных средств

22. Затраты на приобретение рабочих станций ($Z_{рст}$) определяются по формуле:

$$Z_{рст} = \sum_{i=1}^n Q_{i,рст} \times P_{i,рст}$$

где:

$Q_{i,рст}$ - количество рабочих станций по i-й должности, не превышающее предельное количество рабочих станций по i-й должности;

$P_{i,рст}$ - цена приобретения 1 рабочей станции по i-й должности.

Предельное количество рабочих станций по i-й должности ($Q_{i,рст,предел}$) определяется по формуле:

$$Q_{i,рст,предел} = \begin{cases} \text{Ч}_{оп} \times 0,2 - \text{для закрытого контура обработки информации;} \\ \text{Ч}_{отв} = \text{Ч}_{оп} \times 1 - \text{для открытого контура обработки информации;} \end{cases}$$

где $\text{Ч}_{оп}$ - расчетная численность основных работников

Расчет производится в соответствии с нормативами согласно Приложениям 8 (министерство) и 9 (КУ).

23. Затраты на приобретение серверов, сетевых хранилищ и сетевого оборудования ($Z_{сх}$) определяются по формуле:

$$Z_{сх} = \sum_{i=1}^n Q_{i,сх} \times P_{i,сх}$$

где:

$Q_{i,сх}$ - количество i-го типа сервера, сетевого хранилища и сетевого оборудования;

$P_{i,сх}$ - цена i-го типа сервера, сетевого хранилища и сетевого оборудования.

Расчет производится в соответствии с нормативами согласно Приложению 10.

24. Затраты на приобретение системных телефонов, телефонов, факсов, диктофонов ($Z_{тфд}$) определяются по формуле:

$$Z_{тфд} = \sum_{i=1}^n Q_{i,тфд} \times P_{i,тфд}$$

где:

$Q_{i,тфд}$ - количество системных телефонов, телефонов, факсов, диктофонов по i-й должности, не превышающее предельное количество системных телефонов, телефонов, факсов, диктофонов по i-й должности

$P_{i,тфд}$ - цена приобретения 1 системного телефона, телефона, факса, диктофона.

Предельное количество системных телефонов, телефонов, факсов, диктофонов по i-й должности ($Q_{i,тфд,предел}$) определяется по формуле:

$$Q_{i,тфд,предел} = \text{Ч}_{оп} \times 1,1,$$

где:

$\text{Ч}_{оп}$ - расчетная численность основных работников

25. Затраты на приобретение принтеров, сканеров, многофункциональных устройств и копировальных аппаратов и иной оргтехники ($Z_{инт}$) определяются по формуле:

$$Z_{инт} = \sum_{i=1}^n Q_{i,инт} \times P_{i,инт}$$

где:

$Q_{i,инт}$ - количество принтеров, сканеров, многофункциональных устройств и копировальных аппаратов и иной оргтехники по i-й должности;

$P_{i,инт}$ - цена 1 i-го типа принтера, сканера, многофункционального устройства и копировального аппарата и иной оргтехники.

Расчет производится в соответствии с нормативами согласно Приложениям 6 (министерство) и 7 (КУ).

26. Затраты на приобретение средств подвижной связи ($Z_{спсч}$) определяются по формуле:

$$Z_{спсч} = \sum_{i=1}^n Q_{i,спсч} \times P_{i,спсч}$$

где:

$Q_{i,спсч}$ - количество средств подвижной связи по i-й должности;

$P_{i,спсч}$ - стоимость 1 средства подвижной связи для i-й должности.

Расчет производится в соответствии с нормативами согласно Приложению 3.

27. Затраты на приобретение планшетных компьютеров ($Z_{спк}$) определяются по формуле:

$$Z_{спк} = \sum_{i=1}^n Q_{i,спк} \times P_{i,спк}$$

где:

$Q_{i,спк}$ - количество планшетных компьютеров по i-й должности;

$P_{i,спк}$ - цена 1 планшетного компьютера по i-й должности.

Расчет производится в соответствии с нормативами согласно Приложениям 8 (министерство) и 9 (КУ).

Затраты на приобретение материальных запасов

28. Затраты на приобретение мониторов ($Z_{мон}$) определяются по формуле:

$$Z_{мон} = \sum_{i=1}^n Q_{i,мон} \times P_{i,мон}$$

где:

$Q_{i,мон}$ - количество мониторов по i-й должности;

$P_{i,мон}$ - цена одного монитора по i-й должности.

Расчет производится в соответствии с нормативами согласно Приложениям 8 (министерство) и 9 (КУ).

29. Затраты на приобретение системных блоков ($Z_{сб}$) определяются по формуле:

$$Z_{сб} = \sum_{i=1}^n Q_{i,сб} \times P_{i,сб}$$

где:

$Q_{i,сб}$ - количество системных блоков по i-й должности;

$P_{i,сб}$ - цена одного системного блока по i-й должности.

Расчет производится в соответствии с нормативами согласно Приложениям 8 (министерство) и 9 (КУ).

30. Затраты на приобретение деталей для содержания принтеров, многофункциональных устройств, копировальных аппаратов и иной оргтехники ($Z_{до}$) определяются по формуле:

$$Z_{до} = Z_{рм} + Z_{зп}$$

где:

$Z_{рм}$ - затраты на приобретение расходных материалов для принтеров, многофункциональных устройств, копировальных аппаратов и иной оргтехники;

$Z_{зп}$ - затраты на приобретение запасных частей для принтеров, многофункциональных устройств, копировальных аппаратов и иной оргтехники.

31. Затраты на приобретение расходных материалов для принтеров, многофункциональных устройств, копировальных аппаратов и иной оргтехники ($Z_{рм}$) определяются по формуле:

$$Z_{рм} = \sum_{i=1}^n Q_{i,рм} \times N_{i,рм} \times P_{i,рм}$$

где:

$Q_{i,рм}$ - фактическое количество принтеров, многофункциональных устройств, копировальных аппаратов и иной оргтехники по i-й должности;

$N_{i,рм}$ - норматив потребления расходных материалов для принтеров, многофункциональных устройств, копировальных аппаратов и иной оргтехники по i-й должности;

$P_{i,рм}$ - цена расходного материала для принтеров, многофункциональных устройств, копировальных аппаратов и иной оргтехники по i-й должности.

Расчет производится в соответствии с нормативами согласно Приложениям 6 (министерство) и 7 (КУ).

32. Затраты на приобретение запасных частей для принтеров, многофункциональных устройств, копировальных аппаратов и иной оргтехники ($Z_{зп}$) определяются по формуле:

$$Z_{зп} = \sum_{i=1}^n Q_{i,зп} \times P_{i,зп}$$

где:

$Q_{i,зп}$ - количество i-х запасных частей для принтеров, многофункциональных устройств, копировальных аппаратов и иной оргтехники.

$P_{i,зп}$ - цена 1 единицы i-й запасной части, определяемая в соответствии со статьей 22 Федерального закона.

Расчет производится в соответствии с нормативами согласно Приложениям 6 (министерство) и 7 (КУ).

33. Затраты на приобретение других запасных частей для вычислительной техники ($Z_{зпт}$) определяются по формуле:

$$Z_{зпт} = \sum_{i=1}^n Q_{i,зпт} \times P_{i,зпт}$$

где:

$Q_{i,зпт}$ - количество i-х запасных частей для вычислительной техники;

$P_{i,зпт}$ - цена 1 единицы i-й запасной части для вычислительной техники.

Расчет производится в соответствии с нормативами согласно Приложению 11.

34. Затраты на приобретение носителей информации, в том числе магнитных и оптических носителей информации ($Z_{инф}$) определяются по формуле:

$$Z_{инф} = \sum_{i=1}^n Q_{i,инф} \times P_{i,инф}$$

где:

$Q_{i,инф}$ - количество носителей информации по i-й должности;

$P_{i,инф}$ - цена 1 единицы носителя информации по i-й должности.

Расчет производится в соответствии с нормативами согласно приложению 12.

35. Затраты на приобретение материальных запасов по обеспечению безопасности информации ($Z_{мбп}$) определяются по формуле:

$$Z_{мбп} = \sum_{i=1}^n Q_{i,мбп} \times P_{i,мбп}$$

где:

$Q_{i,мбп}$ - количество i-го материального запаса, определяемое по средним фактическим данным за 3 предыдущих финансовых года;

$P_{i,мбп}$ - цена 1 единицы i-го материального запаса, определяемая в соответствии со статьей 22 Федерального закона.

II. Прочие затраты

Затраты на услуги связи, не отнесенные к затратам на услуги связи в рамках затрат на информационно-коммуникационные технологии

36. Затраты на услуги связи ($Z_{усл}$) определяются по формуле:

$$Z_{усл} = Z_п + Z_{св} + Z_{зд}$$

где:

$Z_п$ - затраты на оплату услуг почтовой связи;

$Z_{св}$ - затраты на оплату услуг специальной связи;

$Z_{зд}$ - затраты на оплату услуг экспресс доставки корреспонденции.

Расчет производится в соответствии с нормативами согласно приложению 13.

37. Затраты на оплату услуг почтовой связи ($Z_п$) определяются по формуле:

$$Z_п = \sum_{i=1}^n Q_{i,п} \times P_{i,п}$$

где:

$Q_{i,п}$ - количество i-х почтовых отправок в год;

$P_{i,п}$ - цена 1 i-го почтового отправления.

38. Затраты на оплату услуг специальной связи ($Z_{св}$) определяются по формуле:

$$Z_{св} = Q_{св} \times P_{св}$$

где:

$Q_{св}$ - количество листов (пакетов) исходящей информации в год;

$P_{св}$ - цена 1 листа (пакета) исходящей информации, отправляемой по каналам специальной связи.

39. Затраты на оплату услуг экспресс доставки корреспонденции ($Z_{зд}$) определяются по формуле:

$$Z_{зд} = Q_{зд} \times P_{зд}$$

где:

$Q_{зд}$ - количество пакетов исходящей информации в год;

$P_{зд}$ - цена 1 пакета исходящей информации, отправляемой экспресс доставкой.

40. Затраты на оплату услуг аренды ячейки абонентского почтового ящика $Z_{ящ}$ определяются по формуле:

$$Z_{ящ} = \sum_{i=1}^n Q_{i,ящ} \times T_{i,ящ}$$

где:

$Q_{i,ящ}$ - количество i-х ячеек абонентского почтового шкафа;

$T_{i,ящ}$ - цена аренды ячейки абонентского почтового ящика по i-му абонентскому почтовому ящику в год, определяемая в соответствии со статьей 22 Федерального закона;

Затраты на транспортные услуги

41. Затраты по договору об оказании услуг перевозки (транспортной) грузов ($Z_{гр}$) определяются по формуле:

$$Z_{гр} = \sum_{i=1}^n Q_{i,гр} \times P_{i,гр}$$

где:

$Q_{i,гр}$ - количество i-х услуг перевозки (транспортной) грузов;

$P_{i,гр}$ - цена 1 i-й услуги перевозки (транспортной) груза, определяемая

в соответствии со статьей 22 Федерального закона.

42. Затраты на оплату разовых услуг пассажирских перевозок при проведении совещания (Z_m) определяются по формуле:

Z_m = sum_{i=1}^n Q_{iy} * P_{iv} * P_{iv}

где:

Q_{iy} - количество i-х разовых услуг пассажирских перевозок;

P_{iv} - среднее количество часов аренды транспортного средства по i-й разовой услуге;

P_{iv} - цена 1 часа аренды транспортного средства по i-й разовой услуге, определяемая в соответствии со статьей 22 Федерального закона.

Затраты на оплату расходов по договорам об оказании услуг, связанных с проездом и наймом жилого помещения в связи с командированием работников, заключаемым со сторонними организациями

43. Затраты на оплату расходов по договорам об оказании услуг, связанных с проездом и наймом жилого помещения в связи с командированием работников, заключаемым со сторонними организациями (Z_{cp}), определяются по формуле:

Z_{cp} = Z_{проезд} + Z_{найм}

где:

Z_{проезд} - затраты по договору на проезд к месту командирования и обратно;

Z_{найм} - затраты по договору на найм жилого помещения на период командирования.

44. Затраты по договору на проезд к месту командирования и обратно (Z_{проезд}) определяются по формуле:

Z_{проезд} = sum_{i=1}^n Q_{iпроезд} * P_{iпроезд} * 2

где:

Q_{iпроезд} - количество командированных работников по i-му направлению командирования с учетом показателей утвержденных планов служебных командировок;

P_{iпроезд} - цена проезда по i-му направлению командирования.

45. Затраты по договору на найм жилого помещения на период командирования (Z_{найм}) определяются по формуле:

Z_{найм} = sum_{i=1}^n Q_{iнайм} * P_{iнайм} * N_{iнайм}

где:

Q_{iнайм} - количество командированных работников по i-му направлению командирования с учетом показателей утвержденных планов служебных командировок;

P_{iнайм} - цена найма жилого помещения в сутки по i-му направлению командирования;

N_{iнайм} - количество суток нахождения в командировке по i-му направлению командирования.

Затраты на коммунальные услуги

Лимиты потребления тепловой и электрической энергии, холодной и горячей воды (в натуральном выражении) для исполнительных органов государственной власти Иркутской области и государственных учреждений Иркутской области ежегодно утверждаются Распоряжением Правительства Иркутской области.

46. Затраты на коммунальные услуги (Z_{ком}) определяются по формуле:

Z_{ком} = Z_{газ} + Z_{э} + Z_{теп} + Z_{ох} + Z_{вод} + Z_{кан}

где:

Z_{газ} - затраты на газоснабжение и иные виды топлива;

Z_{э} - затраты на электроснабжение;

Z_{теп} - затраты на теплоснабжение;

Z_{ох} - затраты на горячее водоснабжение;

Z_{вод} - затраты на холодное водоснабжение и водоотведение;

Z_{кан} - затраты на оплату услуг лиц, привлекаемых на основании гражданско-правовых договоров (далее - внештатный сотрудник).

47. Затраты на газоснабжение и иные виды топлива (Z_{газ}) определяются по формуле:

Z_{газ} = sum_{i=1}^n P_{iгаз} * T_{iгаз} * k_{iгаз}

где:

P_{iгаз} - расчетная потребность в i-м виде топлива (газе и ином виде топлива);

T_{iгаз} - тариф на i-й вид топлива, утвержденный в установленном порядке органом государственного регулирования тарифов (далее - регулируемый тариф) (если тарифы на соответствующий вид топлива подлежат государственному регулированию);

k_{iгаз} - поправочный коэффициент, учитывающий затраты на транспортировку i-го вида топлива.

48. Затраты на электроснабжение (Z_{э}) определяются по формуле:

Z_{э} = sum_{i=1}^n T_{iэ} * P_{iэ}

где:

T_{iэ} - i-й регулируемый тариф на электроэнергию;

P_{iэ} - лимит потребления электрической энергии.

49. Затраты на теплоснабжение (Z_{теп}) определяются по формуле:

Z_{теп} = P_{лимит} * T_{теп}

где:

P_{лимит} - лимит потребления тепловой энергии;

T_{теп} - регулируемый тариф на теплоснабжение.

50. Затраты на горячее водоснабжение (Z_{ох}) определяются по формуле:

Z_{ох} = P_{лимит} * T_{ох}

где:

P_{лимит} - лимит потребления горячей воды;

T_{ох} - регулируемый тариф на горячее водоснабжение.

51. Затраты на холодное водоснабжение и водоотведение (Z_{вод}) определяются по формуле:

Z_{вод} = P_{лимит} * T_{вод} + P_{лимит} * T_{вод}

где:

P_{лимит} - лимит потребления холодной воды;

T_{вод} - регулируемый тариф на холодное водоснабжение;

P_{лимит} - расчетная потребность в водоотведении;

T_{вод} - регулируемый тариф на водоотведение.

Затраты на аренду помещений и оборудования

52. Затраты на аренду помещений (Z_m) определяются по формуле:

Z_m = S * P_{аренда} * N_{мес}

где:

S - фактическая площадь помещений;

P_{аренда} - цена ежемесячной аренды за 1 кв. метр i-й арендуемой площади;

N_{мес} - количество месяцев аренды i-й арендуемой площади.

53. Затраты на аренду помещения (зала) для проведения совещания (Z_{аренда}) определяются по формуле:

Z_{аренда} = sum_{i=1}^n Q_{iаренда} * P_{iаренда}

где:

Q_{iаренда} - количество суток аренды i-го помещения (зала);

P_{iаренда} - цена аренды i-го помещения (зала) в сутки.

54. Затраты на аренду оборудования для проведения совещания (Z_{обор}) определяются по формуле:

Z_{обор} = sum_{i=1}^n Q_{iобор} * Q_{iаренда} * P_{iаренда}

где:

Q_{iобор} - количество арендуемого i-го оборудования;

Q_{iаренда} - количество дней аренды i-го оборудования;

P_{iаренда} - количество часов аренды в день i-го оборудования;

P_{iаренда} - цена 1 часа аренды i-го оборудования.

Затраты на содержание имущества, не отнесенные к затратам на содержание имущества в рамках затрат на информационно-коммуникационные технологии

55. Затраты на содержание и техническое обслуживание помещений (Z_{сод}) определяются по формуле:

Z_{сод} = Z_{ремонт} + Z_{ремонт} + Z_{ремонт} + Z_{ремонт} + Z_{ремонт} + Z_{ремонт} + Z_{ремонт} + Z_{ремонт}

где:

Z_{ремонт} - затраты на техническое обслуживание и регламентно-профилактический ремонт систем охранно-тревожной сигнализации;

Z_{ремонт} - затраты на проведение текущего ремонта помещения;

Z_{ремонт} - затраты на содержание прилегающей территории;

Z_{ремонт} - затраты на оплату услуг по обслуживанию и уборке помещения;

Z_{ремонт} - затраты на вывоз твердых бытовых отходов;

Z_{ремонт} - затраты на техническое обслуживание и регламентно-профилактический ремонт лифтов;

Z_{ремонт} - затраты на техническое обслуживание и регламентно-профилактический ремонт водонапорной насосной станции хозяйственно-питьевого и противопожарного водоснабжения;

Z_{ремонт} - затраты на техническое обслуживание и регламентно-профилактический ремонт водонапорной насосной станции пожаротушения;

Z_{ремонт} - затраты на техническое обслуживание и регламентно-профилактический ремонт индивидуального теплового пункта, в том числе на подготовку отопительной системы к зимнему сезону;

Z_{ремонт} - затраты на техническое обслуживание и регламентно-профилактический ремонт электрооборудования (электроподстанций, трансформаторных подстанций, электрощитовых) административного здания (помещения).

Такие затраты не подлежат отдельному расчету, если они включены в общую стоимость комплексных услуг управляющей компании.

56. Затраты на закупку услуг управляющей компании (Z_{усл}) определяются по формуле:

Z_{усл} = sum_{i=1}^n Q_{iусл} * P_{iусл} * N_{мес}

где:

Q_{iусл} - объем i-й услуги управляющей компании;

P_{iусл} - цена i-й услуги управляющей компании в месяц;

N_{мес} - количество месяцев использования i-й услуги управляющей компании.

57. Затраты на техническое обслуживание и регламентно-профилактический ремонт систем охранно-тревожной сигнализации (Z_{ремонт}) определяются по формуле:

Z_{ремонт} = sum_{i=1}^n Q_{iремонт} * P_{iремонт}

где:

Q_{iремонт} - количество i-х обслуживаемых устройств в составе системы охранно-тревожной сигнализации;

P_{iремонт} - цена обслуживания 1 i-го устройства.

58. Затраты на проведение текущего ремонта помещения (Z_{ремонт}) определяются по формуле:

Z_{ремонт} = sum_{i=1}^n S_{iремонт} * P_{iремонт}

где:

S_{iремонт} - площадь i-го здания, планируемая к проведению текущего ремонта;

P_{iремонт} - цена текущего ремонта 1 кв. метра площади i-го здания.

59. Затраты на содержание прилегающей территории (Z_{сод}) определяются по формуле:

Z_{сод} = sum_{i=1}^n S_{iсод} * P_{iсод} * N_{мес}

где:

S_{iсод} - площадь закреплённой i-й прилегающей территории;

P_{iсод} - цена содержания i-й прилегающей территории в месяц в расчете на 1 кв. метр площади;

N_{мес} - количество месяцев содержания i-й прилегающей территории в очередном финансовом году.

60. Затраты на оплату услуг по обслуживанию и уборке помещения (Z_{усл}) определяются по формуле:

Z_{усл} = sum_{i=1}^n S_{iусл} * P_{iусл} * N_{мес}

где:

S_{iусл} - площадь в i-м помещении, в отношении которой планируется заключение договора (контракта) на обслуживание и уборку;

P_{iусл} - цена услуги по обслуживанию и уборке i-го помещения в месяц;

N_{мес} - количество месяцев использования услуги по обслуживанию и уборке i-го помещения в месяц.

61. Затраты на вывоз твердых бытовых отходов (Z_{вывоз}) определяются по формуле:

Z_{вывоз} = Q_{вывоз} * P_{вывоз}

где:

Q_{вывоз} - количество куб. метров твердых бытовых отходов в год;

P_{вывоз} - цена вывоза 1 куб. метра твердых бытовых отходов.

62. Затраты на техническое обслуживание и регламентно-профилактический ремонт лифтов (Z_{ремонт}) определяются по формуле:

Z_{ремонт} = sum_{i=1}^n Q_{iремонт} * P_{iремонт}

где:

Q_{iремонт} - количество лифтов i-го типа;

P_{iремонт} - цена технического обслуживания и текущего ремонта 1 лифта i-го типа в год.

63. Затраты на техническое обслуживание и регламентно-профилактический ремонт водонапорной насосной станции хозяйственно-питьевого и противопожарного водоснабжения (Z_{ремонт}) определяются по формуле:

Z_{ремонт} = S_{ремонт} * P_{ремонт}

где:

S_{ремонт} - площадь административных помещений, водоснабжение которых

осуществляется с использованием обслуживаемой водонапорной станции хозяйственно-питьевого и противопожарного водоснабжения;

P_{ремонт} - цена технического обслуживания и текущего ремонта водонапорной насосной станции хозяйственно-питьевого и противопожарного водоснабжения в расчете на 1 кв. метр площади соответствующего административного помещения.

64. Затраты на техническое обслуживание и регламентно-профилактический ремонт водонапорной насосной станции пожаротушения (Z_{ремонт}) определяются по формуле:

Z_{ремонт} = S_{ремонт} * P_{ремонт}

где:

S_{ремонт} - площадь административных помещений, для обслуживания которых предназначена водонапорная насосная станция пожаротушения;

P_{ремонт} - цена технического обслуживания и текущего ремонта водонапорной насосной станции пожаротушения в расчете на 1 кв. метр площади соответствующего административного помещения.

65. Затраты на техническое обслуживание и регламентно-профилактический ремонт индивидуального теплового пункта, в том числе на подготовку отопительной системы к зимнему сезону (Z_{ремонт}), определяются по формуле:

Z_{ремонт} = S_{ремонт} * P_{ремонт}

где:

S_{ремонт} - площадь административных помещений, для отопления которых используется индивидуальный тепловой пункт;

P_{ремонт} - цена технического обслуживания и текущего ремонта индивидуального теплового пункта в расчете на 1 кв. метр площади соответствующих административных помещений.

66. Затраты на техническое обслуживание и регламентно-профилактический ремонт электрооборудования (электроподстанций, трансформаторных подстанций, электрощитовых) административного здания (помещения) (Z_{ремонт}) определяются по формуле:

Z_{ремонт} = sum_{i=1}^n P_{iремонт} * Q_{iремонт}

где:

P_{iремонт} - стоимость технического обслуживания и текущего ремонта i-го электрооборудования (электроподстанций, трансформаторных подстанций, электрощитовых) административного здания (помещения);

Q_{iремонт} - количество i-го оборудования.

67. Затраты на техническое обслуживание и ремонт транспортных средств (Z_{транспорт}) определяются по формуле:

(Z_{транспорт}) = sum_{i=1}^n Q_{iтранспорт} * P_{iтранспорт}

где:

Q_{iтранспорт} - количество i-го транспортного средства;

P_{iтранспорт} - стоимость технического обслуживания и ремонта i-го транспортного средства, которая определяется по средним фактическим данным за 3 предыдущих финансовых года.

68. Затраты на техническое обслуживание и регламентно-профилактический ремонт бытового оборудования определяются по фактическим затратам в отчетном финансовом году.

69. Затраты на техническое обслуживание и регламентно-профилактический ремонт иного оборудования - дизельных генераторных установок, систем газового пожаротушения, систем кондиционирования и вентиляции, систем пожарной сигнализации, систем контроля и управления доступом, систем автоматического диспетчерского управления, систем видеонаблюдения (Z_{ремонт}) определяются по формуле:

Z_{ремонт} = Z_{ремонт} + Z_{ремонт} + Z_{ремонт} + Z_{ремонт} + Z_{ремонт} + Z_{ремонт} + Z_{ремонт} + Z_{ремонт}

где:

Z_{ремонт} - затраты на техническое обслуживание и регламентно-профилактический ремонт дизельных генераторных установок;

Z_{ремонт} - затраты на техническое обслуживание и регламентно-профилактический ремонт системы газового пожаротушения;

Z_{ремонт} - затраты на техническое обслуживание и регламентно-профилактический ремонт систем кондиционирования и вентиляции;

Z_{ремонт} - затраты на техническое обслуживание и регламентно-профилактический ремонт систем пожарной сигнализации;

Z_{ремонт} - затраты на техническое обслуживание и регламентно-профилактический ремонт систем контроля и управления доступом;

Z_{ремонт} - затраты на техническое обслуживание и регламентно-профилактический ремонт систем автоматического диспетчерского управления;

Z_{ремонт} - затраты на техническое обслуживание и регламентно-профилактический ремонт систем видеонаблюдения.

70. Затраты на техническое обслуживание и регламентно-профилактический ремонт дизельных генераторных установок (Z_{ремонт}) определяются по формуле:

Z_{ремонт} = sum_{i=1}^n Q_{iремонт} * P_{iремонт}

где:

Q_{iремонт} - количество i-х дизельных генераторных установок;

P_{iремонт} - цена технического обслуживания и регламентно-профилактического ремонта 1 i-й дизельной генераторной установки в год.

71. Затраты на техническое обслуживание и регламентно-профилактический ремонт системы газового пожаротушения (Z_{ремонт}) определяются по формуле:

Z_{ремонт} = sum_{i=1}^n Q_{iремонт} * P_{iремонт}

где:

Q_{iремонт} - количество i-х датчиков системы газового пожаротушения;

P_{iремонт} - цена технического обслуживания и регламентно-профилактического ремонта 1 i-го датчика системы газового пожаротушения в год.

72. Затраты на техническое обслуживание и регламентно-профилактический ремонт систем кондиционирования и вентиляции (Z_{ремонт}) определяются по формуле:

Z_{ремонт} = sum_{i=1}^n Q_{iремонт} * P_{iремонт}

где:

Q_{iремонт} - количество i-х установок кондиционирования и элементов систем вентиляции;

P_{iремонт} - цена технического обслуживания и регламентно-профилактического ремонта 1 i-й установки кондиционирования и элементов вентиляции.

73. Затраты на техническое обслуживание и регламентно-профилактический ремонт систем пожарной сигнализации (Z_{ремонт}) определяются по формуле:

Z_{ремонт} = sum_{i=1}^n Q_{iремонт} * P_{iремонт}

где:

Q_{iремонт} - количество i-х извещателей пожарной сигнализации;

P_{iремонт} - цена технического обслуживания и регламентно-профилактического ремонта 1 i-го извещателя в год.

74. Затраты на техническое обслуживание и регламентно-профилактический ремонт систем контроля и управления доступом (Z_{ремонт}) определяются по формуле:

Z_{ремонт} = sum_{i=1}^n Q_{iремонт} * P_{iремонт}

где:

Q_{iремонт} - количество i-х устройств в составе систем контроля и управления доступом;

$P_{i, \text{рем}} -$ цена технического обслуживания и текущего ремонта 1 i-го устройства в составе систем контроля и управления доступом в год.

75. Затраты на техническое обслуживание и регламентно-профилактический ремонт систем автоматического диспетчерского управления ($Z_{\text{саду}}$) определяются по формуле:

$$Z_{\text{саду}} = \sum_{i=1}^n Q_{i, \text{саду}} \times P_{i, \text{саду}},$$

где:

$Q_{i, \text{саду}}$ - количество обслуживаемых i-х устройств в составе систем автоматического диспетчерского управления;

$P_{i, \text{саду}}$ - цена технического обслуживания и регламентно-профилактического ремонта 1 i-го устройства в составе систем автоматического диспетчерского управления в год.

76. Затраты на техническое обслуживание и регламентно-профилактический ремонт систем видеонаблюдения ($Z_{\text{сви}}$) определяются по формуле:

$$Z_{\text{сви}} = \sum_{i=1}^n Q_{i, \text{сви}} \times P_{i, \text{сви}},$$

где:

$Q_{i, \text{сви}}$ - количество обслуживаемых i-х устройств в составе систем видеонаблюдения;

$P_{i, \text{сви}}$ - цена технического обслуживания и регламентно-профилактического ремонта 1 i-го устройства в составе систем видеонаблюдения в год.

77. Затраты на оплату услуг внештатных сотрудников ($Z_{\text{внш}}$) определяются по формуле:

$$Z_{\text{внш}} = \sum_{g=1}^k M_{g, \text{внш}} \times P_{g, \text{внш}} \times (1 + t_{g, \text{внш}}),$$

где:

$M_{g, \text{внш}}$ - планируемое количество месяцев работы внештатного сотрудника в g-й должности;

$P_{g, \text{внш}}$ - стоимость 1 месяца работы внештатного сотрудника в g-й должности;

$t_{g, \text{внш}}$ - процентная ставка страховых взносов в государственные внебюджетные фонды.

Расчет затрат на оплату услуг внештатных сотрудников может быть произведен при условии отсутствия должности (профессии рабочего) внештатного сотрудника в штатном расписании.

К указанным затратам относятся затраты по договорам гражданско-правового характера, предметом которых является оказание физическим лицом услуг, связанных с содержанием имущества (за исключением коммунальных

услуг).

Затраты на приобретение прочих работ и услуг

78. Затраты на оплату типографских работ и услуг, включая приобретение периодических печатных изданий ($Z_{\text{т}}$), определяются по формуле:

$$Z_{\text{т}} = Z_{\text{жбл}} + Z_{\text{жт}},$$

где:

$Z_{\text{жбл}}$ - затраты на приобретение спецжурналов и бланков строгой отчетности;

$Z_{\text{жт}}$ - затраты на приобретение информационных услуг, которые включают в себя затраты на приобретение иных периодических печатных изданий, справочной литературы, а также подачу объявлений в печатные издания; предпечатную подготовку, размещение, распространение информационных статей, публикаций в печатных изданиях; производство, размещение телевизионных роликов, телевизионных программ; производство, размещение аудиороликов в эфире радиостанций; информационное сопровождение мероприятий государственных программ Иркутской области в Интернет-ресурсах информационных агентств.

79. Затраты на приобретение спецжурналов и бланков строгой отчетности ($Z_{\text{жбл}}$) определяются по формуле:

$$Z_{\text{жбл}} = \sum_{i=1}^n Q_{i, \text{жбл}} \times P_{i, \text{жбл}} \times Q_{i, \text{жбл}} \times P_{i, \text{жбл}}$$

где:

$Q_{i, \text{жбл}}$ - количество приобретаемых i-х спецжурналов;

$P_{i, \text{жбл}}$ - цена 1 i-го спецжурнала;

$Q_{i, \text{жбл}}$ - количество приобретаемых бланков строгой отчетности;

$P_{i, \text{жбл}}$ - цена 1 бланка строгой отчетности.

80. Затраты на приобретение информационных услуг, которые включают в себя затраты на приобретение периодических печатных изданий, справочной литературы, а также подачу объявлений в печатные издания; предпечатную подготовку, размещение, распространение информационных статей, публикаций в печатных изданиях; производство, размещение телевизионных роликов, телевизионных программ; производство, размещение аудиороликов в эфире радиостанций; информационное сопровождение мероприятий государственных программ Иркутской области в Интернет-ресурсах информационных агентств ($Z_{\text{жт}}$), определяются в соответствии со [статьей 22](#) Федерального закона.

81. Затраты на оплату услуг внештатных сотрудников ($Z_{\text{внш}}$) определяются по формуле:

$$Z_{\text{внш}} = \sum_{j=1}^m M_{j, \text{внш}} \times P_{j, \text{внш}} \times (1 + t_{j, \text{внш}}),$$

где:

$M_{j, \text{внш}}$ - планируемое количество месяцев работы внештатного сотрудника в j-й должности;

$P_{j, \text{внш}}$ - цена 1 месяца работы внештатного сотрудника в j-й должности, определяемая в соответствии со [статьей 22](#) Федерального закона;

$t_{j, \text{внш}}$ - процентная ставка страховых взносов в государственные внебюджетные фонды.

Расчет затрат на оплату услуг внештатных сотрудников может быть произведен при условии отсутствия должности (профессии рабочего) внештатного сотрудника в штатном расписании.

К указанным затратам относятся затраты по договорам гражданско-правового характера, предметом которых является оказание физическим лицом работ и услуг, не относящихся к коммунальным услугам и услугам, связанным с содержанием имущества.

82. Затраты на проведение диспансеризации работников ($Z_{\text{дисп}}$) определяются по формуле:

$$Z_{\text{дисп}} = \sum_{i=1}^n Q_{i, \text{дисп}} \times P_{i, \text{дисп}},$$

где:

$Q_{i, \text{дисп}}$ - численность работников, подлежащих диспансеризации;

$P_{i, \text{дисп}}$ - цена проведения диспансеризации в расчете на 1 работника, определяемая в соответствии со [статьей 22](#) Федерального закона.

83. Затраты на оплату работ по монтажу (установке), дооборудованию и наладке оборудования ($Z_{\text{мон}}$) определяются по формуле:

$$Z_{\text{мон}} = \sum_{g=1}^k Q_{g, \text{мон}} \times P_{g, \text{мон}},$$

где:

$Q_{g, \text{мон}}$ - количество g-го оборудования, подлежащего монтажу (установке), дооборудованию и наладке;

$P_{g, \text{мон}}$ - цена монтажа (установки), дооборудования и наладки g-го оборудования, определяемая в соответствии со [статьей 22](#) Федерального закона.

84. Затраты на оплату услуг вневедомственной охраны определяются по фактическим затратам в отчетном финансовом году.

85. Затраты на приобретение полисов обязательного страхования гражданской ответственности владельцев транспортных средств ($Z_{\text{авто}}$) определяются в соответствии с базовыми ставками страховых тарифов и коэффициентами страховых тарифов, установленными указанием Центрального банка Российской Федерации, а также порядке их применения страховщиками при определении страховой премии по обязательному страхованию гражданской ответственности владельцев транспортных средств, по формуле:

$$Z_{\text{авто}} = \sum_{i=1}^n \text{ТБ}_i \times \text{КТ}_i \times \text{КБМ}_i \times \text{КО}_i \times \text{КМ}_i \times \text{КС}_i \times \text{КН}_i \times \text{КП}_{\text{пр}i},$$

где:

ТБ_i - предельный размер базовой ставки страхового тарифа по i-му транспортному средству;

КТ_i - коэффициент страховых тарифов в зависимости от территории преимущественного использования i-го транспортного средства;

КБМ_i - коэффициент страховых тарифов в зависимости от наличия или отсутствия страховых возмещений при наступлении страховых случаев, произошедших в период действия предыдущих договоров обязательного страхования по i-му транспортному средству;

КО_i - коэффициент страховых тарифов в зависимости от наличия сведений о количестве лиц, допущенных к управлению i-м транспортным средством;

КМ_i - коэффициент страховых тарифов в зависимости от технических характеристик i-го транспортного средства;

КС_i - коэффициент страховых тарифов в зависимости от периода использования i-го транспортного средства;

КН_i - коэффициент страховых тарифов в зависимости от наличия нарушений, предусмотренных пунктом 3 статьи 9 Федерального закона от 25 апреля 2012 г. № 40-ФЗ «Об обязательном страховании гражданской ответственности владельцев транспортных средств»;

$\text{КП}_{\text{пр}i}$ - коэффициент страховых тарифов в зависимости от наличия в договоре обязательного страхования условия, предусматривающего возможность управления i-м транспортным средством с прицепом к нему.

86. Затраты на оплату труда независимых экспертов ($Z_{\text{нез}}$) определяются

по формуле:

$$Z_{\text{нез}} = Q_{\text{ч}} \times Q_{\text{дн}} \times Q_{\text{эк}} \times (1 + \text{К}_{\text{стр}}),$$

где:

$Q_{\text{ч}}$ - количество часов заседаний аттестационных и конкурсных комиссий, комиссий по соблюдению требований к служебному поведению государственных служащих и урегулированию конфликта интересов;

$Q_{\text{дн}}$ - количество независимых экспертов, включенных в аттестационные и конкурсные комиссии, комиссии по соблюдению требований к служебному поведению государственных служащих и урегулированию конфликта интересов;

$Q_{\text{эк}}$ - ставка почасовой оплаты труда независимых экспертов;

$\text{К}_{\text{стр}}$ - процентная ставка страхового взноса в государственные внебюджетные фонды при оплате труда независимых экспертов на основании гражданско-правовых договоров.

Затраты на приобретение основных средств, не отнесенные к затратам на приобретение основных средств в рамках затрат на информационно-коммуникационные технологии

87. Затраты на приобретение основных средств, не отнесенные к затратам на приобретение основных средств в рамках затрат на информационно-коммуникационные технологии ($Z_{\text{ос}}$), определяются по формуле:

$$Z_{\text{ос}} = Z_{\text{авт}} + Z_{\text{имоб}} + Z_{\text{ст}},$$

где:

$Z_{\text{авт}}$ - затраты на приобретение транспортных средств;

$Z_{\text{имоб}}$ - затраты на приобретение мебели, прочего оборудования;

$Z_{\text{ст}}$ - затраты на приобретение бытовой техники.

88. Затраты на приобретение транспортных средств ($Z_{\text{авт}}$) определяются по формуле:

$$Z_{\text{авт}} = \sum_{i=1}^n Q_{i, \text{авт}} \times P_{i, \text{авт}},$$

где:

$Q_{i, \text{авт}}$ - количество i-х транспортных средств;

$P_{i, \text{авт}}$ - цена приобретения i-го транспортного средства, определяемая в соответствии со [статьей 22](#) Федерального закона.

Расчет производится в соответствии с нормативами согласно

Приложению 14.

89. Затраты на приобретение мебели, прочего оборудования ($Z_{\text{имоб}}$) определяются по формуле:

$$Z_{\text{имоб}} = \sum_{i=1}^n Q_{i, \text{имоб}} \times P_{i, \text{имоб}},$$

где:

$Q_{i, \text{имоб}}$ - количество i-х предметов мебели, прочего оборудования;

$P_{i, \text{имоб}}$ - цена i-го предмета мебели, оборудования определяемая в соответствии со [статьей 22](#) Федерального закона.

Расчет производится в соответствии с нормативами согласно Приложениям 15 (министерство) и 16 (КУ).

90. Затраты на приобретение бытовой техники ($Z_{\text{ст}}$) определяются по формуле:

$$Z_{\text{ст}} = \sum_{i=1}^n Q_{i, \text{ст}} \times P_{i, \text{ст}}$$

где:

$Q_{i, \text{ст}}$ - количество i-х предметов бытовой техники;

$P_{i, \text{ст}}$ - цена i-го предмета бытовой техники определяемая в соответствии со [статьей 22](#) Федерального закона.

Расчет производится в соответствии с нормативами согласно

приложению 17.

91. Затраты на приобретение прочих товаров ($Z_{\text{пр}}$) определяются по формуле:

$$Z_{\text{пр}} = \sum_{i=1}^n Q_{i, \text{пр}} \times P_{i, \text{пр}}$$

где:

$Q_{i, \text{пр}}$ - количество i-х предметов прочих товаров;

$P_{i, \text{пр}}$ - цена i-го предмета прочих товаров определяемая в соответствии со [статьей 22](#) Федерального закона.

Расчет производится в соответствии с нормативами согласно

Приложению 18 (министерство) и 19 (КУ).

Затраты на приобретение материальных запасов, не отнесенные к затратам на приобретение материальных запасов в рамках затрат на информационно-коммуникационные технологии

92. Затраты на приобретение материальных запасов, не отнесенные к

затратам на приобретение материальных запасов в рамках затрат на информационно-коммуникационные технологии ($Z_{\text{мз}}$), определяются по формуле:

$$Z_{\text{мз}} = Z_{\text{бл}} + Z_{\text{жбл}} + Z_{\text{жт}} + Z_{\text{ст}} + Z_{\text{авт}} + Z_{\text{имоб}},$$

где:

$Z_{\text{бл}}$ - затраты на приобретение бланочной и иной типографской продукции;

$Z_{\text{жбл}}$ - затраты на приобретение канцелярских принадлежностей;

$Z_{\text{жт}}$ - затраты на приобретение хозяйственных товаров и принадлежностей;

$Z_{\text{ст}}$ - затраты на приобретение горюче-смазочных материалов;

$Z_{\text{авт}}$ - затраты на приобретение запасных частей для транспортных средств;

$Z_{\text{имоб}}$ - затраты на приобретение материальных запасов для нужд гражданской обороны.

93. Затраты на приобретение бланочной и иной типографской продукции ($Z_{\text{бл}}$) определяются по формуле:

$$Z_{\text{бл}} = \sum_{i=1}^n Q_{i, \text{бл}} \times P_{i, \text{бл}} + \sum_{j=1}^m Q_{j, \text{бл}} \times P_{j, \text{бл}}$$

где:

$Q_{i, \text{бл}}$ - количество бланочной продукции;

$P_{i, \text{бл}}$ - цена 1 бланка по i-му тиражу;

$Q_{j, \text{бл}}$ - количество прочей продукции, изготавливаемой типографией;

$P_{j, \text{бл}}$ - цена 1 единицы прочей продукции, изготавливаемой типографией по j-му тиражу.

94. Затраты на приобретение канцелярских принадлежностей ($Z_{\text{жбл}}$) определяются по формуле:

$$Z_{\text{жбл}} = \sum_{i=1}^n N_{i, \text{жбл}} \times \text{Ч}_{\text{ос}} \times P_{i, \text{жбл}},$$

где:

$N_{i, \text{жбл}}$ - количество i-го предмета канцелярских;

$\text{Ч}_{\text{ос}}$ - расчетная численность основных работников

$P_{i, \text{жбл}}$ - цена i-го предмета канцелярских принадлежностей, определяемая в соответствии со [статьей 22](#) Федерального закона.

Расчет производится в соответствии с нормами согласно Приложению 20 (министерство) и 21 (КУ).

95. Затраты на приобретение хозяйственных товаров и принадлежностей ($Z_{\text{жт}}$) определяются по формуле:

$$Z_{\text{жт}} = \sum_{i=1}^n P_{i, \text{жт}} \times Q_{i, \text{жт}},$$

где:

$Q_{i, \text{жт}}$ - количество i-го хозяйственного товара

$P_{i, \text{жт}}$ - цена i-й единицы хозяйственных товаров, определяемая в соответствии со [статьей 22](#) Федерального закона.

Расчет производится в соответствии с нормами согласно Приложению 22 (министерство) и 23 (КУ).

96. Затраты на приобретение горюче-смазочных материалов ($Z_{\text{ст}}$) определяются по формуле:

$$Z_{\text{ст}} = \sum_{i=1}^n H_{i, \text{ст}} \times P_{i, \text{ст}} \times N_{i, \text{ст}},$$

где:

$H_{i, \text{ст}}$ - норма расхода топлива на 100 километров пробега i-го транспортного средства согласно методическим рекомендациям «Нормы расхода топлив и смазочных материалов на автомобильном транспорте»;

$P_{i, \text{ст}}$ - цена 1 литра горюче-смазочного материала по i-му транспортному средству;

$N_{i, \text{ст}}$ - километраж использования i-го транспортного средства в

очередном финансовом году.

97. Затраты на приобретение запасных частей для транспортных средств определяются по фактическим затратам как среднее за 3 предыдущих финансовых года.

98. Затраты на приобретение материальных запасов для нужд гражданской обороны ($Z_{\text{авт}}$) определяются по формуле:

$$Z_{\text{авт}} = \sum_{i=1}^n P_{i, \text{авт}} \times N_{i, \text{авт}} \times \text{Ч}_{\text{ос}},$$

где:

$P_{i, \text{авт}}$ - цена i-й единицы материальных запасов определяемая в соответствии со [статьей 22](#) Федерального закона.

$N_{i, \text{авт}}$ - количество i-го материального запаса для нужд гражданской

обороны;

$\text{Ч}_{\text{ос}}$ - расчетная численность основных работников

Расчет производится в соответствии с нормами согласно Приложению 24

(министерство) и 25 (КУ).

III. Затраты на капитальный ремонт государственного имущества

99. Затраты на капитальный ремонт государственного имущества определяются на основании затрат, связанных со строительными работами, и затрат на разработку проектной документации.

100. Затраты на строительные работы, осуществляемые в рамках капитального ремонта, определяются на основании сводного сметного расчета стоимости строительства, разработанного в соответствии с методиками и нормативами (государственными элементными сметными нормами) строительных работ и специальных строительных работ, утвержденными федеральным органом исполнительной власти, осуществляющим функции по выработке государственной политики и нормативно-правовому регулированию в сфере строительства.

101. Затраты на разработку проектной документации определяются в соответствии со [статьей 22](#) Федерального закона и с законодательством Российской Федерации о градостроительной деятельности.

IV. Затраты на дополнительное профессиональное образование работников

102. Затраты на приобретение образовательных услуг по профессиональной переподготовке и повышению квалификации ($Z_{\text{доп}}$) определяются по формуле:

$$Z_{\text{доп}} = \sum_{i=1}^n Q_{i, \text{доп}} \times P_{i, \text{доп}},$$

где:

$Q_{i, \text{доп}}$ - количество работников, направляемых на i-й вид дополнительного профессионального образования;

$P_{i, \text{доп}}$ - цена обучения одного работника по i-му виду дополнительного профессионального образования.

Заместитель министра здравоохранения Иркутской области

Г.М. Синькова

Приложение 1
к Нормативным затратам на обеспечение функций министерства
здравоохранения Иркутской области и подведомственных ему казенных
учреждений

НОРМАТИВЫ
обеспечения функций министерства здравоохранения Иркутской области, применяемые при расчете нормативных затрат на услуги стационарной телефонной связи

№ п/п	Наименование должности	Абонентская плата (с неограниченным местным соединением)		Внутризоновое соединение		Междугороднее соединение		Международное соединение	
		Количество абонентских номеров	Абонентская плата за 1 номер	Количество минут соединения (месяц)	Средняя предельная цена 1 минуты соединения	Количество минут соединения (месяц)	Средняя предельная цена 1 минуты соединения	Количество минут соединения (месяц)	Средняя предельная цена 1 минуты соединения
1.	Министр	2	В соответствии с тарифом ОАО Ростелеком за 1 абонентский номер без ограничения местной телефонной связи	до 700	В соответствии с тарифом ОАО Ростелеком за 1 минуту соединения	до 440	В соответствии с тарифом ОАО Ростелеком за 1 минуту соединения	до 30	В соответствии с тарифом ОАО Ростелеком за 1 минуту соединения по классификации «Остальные страны»
2.	Заместитель Министра	2		до 500		до 350		до 30	
3.	Начальник управления (отдела), заместитель начальника отдела	1		до 300		до 250		до 30	
4.	Специалист (всех категорий, групп)	1		до 300		до 150		0	

Приложение 2
к Нормативным затратам на обеспечение функций министерства
здравоохранения Иркутской области и подведомственных ему казенных
учреждений

НОРМАТИВЫ
обеспечения функций казенных учреждений, подведомственных министерству здравоохранения Иркутской области, применяемые при расчете нормативных затрат на услуги стационарной телефонной связи

№ п/п	Наименование должности	Абонентская плата (с неограниченным местным соединением)		Внутризоновое соединение		Междугороднее соединение		Международное соединение	
		Количество абонентских номеров	Абонентская плата за 1 номер	Количество минут соединения (месяц)	Средняя предельная цена 1 минуты соединения	Количество минут соединения (месяц)	Средняя предельная цена 1 минуты соединения	Количество минут соединения (месяц)	Средняя предельная цена 1 минуты соединения
1.	Главный врач/заместитель главного врача	1	В соответствии с тарифом ОАО Ростелеком за 1 абонентский номер без ограничения местной телефонной связи	до 100	В соответствии с тарифом ОАО Ростелеком за 1 минуту соединения	до 30	В соответствии с тарифом ОАО Ростелеком за 1 минуту соединения	до 20	В соответствии с тарифом ОАО Ростелеком за 1 минуту соединения по классификации «Остальные страны»
2.	Главный бухгалтер/Заместитель главного бухгалтера	1		до 200		до 40		до 20	
3.	Прочие сотрудники	1 номер на 2-х специалистов		до 500		до 30		0	

Приложение 3
к Нормативным затратам на обеспечение функций министерства
здравоохранения Иркутской области и подведомственных ему казенных
учреждений

НОРМАТИВЫ
обеспечения функций министерства здравоохранения Иркутской области и государственных казенных организаций, подведомственных министерству здравоохранения Иркутской области, применяемые при расчете нормативных затрат на приобретение средств подвижной связи и услуг подвижной связи

Уровень	Категория должностей	Количество средств связи	Цена приобретения средств связи <1>	Количество SIM-карт	Количество абонентских номеров	Расходы на услуги связи <2>
1	2	3	4	5	6	7
Министерство здравоохранения Иркутской области	Министр	не более 1 единицы на государственную должность	не более 15 тыс. руб. включительно за 1 единицу в расчете на государственную должность	1	не более 1 в расчете на государственную должность	ежемесячные расходы не более 5 тыс. руб. включительно в расчете на государственную должность
Государственные казенные учреждения, подведомственные министерству здравоохранения Иркутской области	Руководитель подведомственной организации	не более 1 единицы на служащего	не более 10 тыс. руб. включительно за 1 единицу в расчете на служащего	1	не более 1 в расчете на служащего	ежемесячные расходы не более 2 тыс. руб. включительно в расчете на служащего

<1> Периодичность приобретения средств связи определяется максимальным сроком полезного использования и составляет 5 лет.

<2> Объем расходов, рассчитанный с применением нормативных затрат на приобретение сотовой связи, может быть изменен по решению руководителя министерства здравоохранения Иркутской области в пределах утвержденных на эти цели лимитов бюджетных обязательств по соответствующему коду классификации расходов бюджетов.

Приложение 4
к Нормативным затратам на обеспечение функций министерства
здравоохранения Иркутской области и подведомственных ему казенных
учреждений

НОРМАТИВЫ
обеспечения функций министерства здравоохранения Иркутской области и казенных учреждений, подведомственных министерству здравоохранения Иркутской области, применяемые при расчете нормативных затрат на передачу данных с использованием информационно-телекоммуникационной сети «Интернет» и услуги интернет-провайдеров для планшетных компьютеров

Уровень	Наименование должности	Интернет для планшетных компьютеров	
		Количество sim карт для планшетных компьютеров	Ежемесячная цена предоставления услуги на 1 sim карту (руб.)
Министерство здравоохранения Иркутской области	Министр, заместитель министра	1	до 1500
Государственные казенные учреждения, подведомственные министерству здравоохранения Иркутской области	Руководитель организации	1	до 1000

Приложение 5
к Нормативным затратам на обеспечение функций министерства
здравоохранения Иркутской области и подведомственных ему казенных
учреждений

НОРМАТИВЫ
обеспечения функций министерства здравоохранения Иркутской области и государственных казенных организаций, подведомственных министерству здравоохранения Иркутской области, применяемые при расчете нормативных затрат на сеть «Интернет» и услуги интернет-провайдеров

Уровень	Каналы передачи данных (пропускная способность, Мбит/сек.)	«Интернет»	
		Количество выделенных каналов передачи данных	Предельная месячная цена 1 канала передачи данных (руб.)
Министерство здравоохранения Иркутской области	Свыше 2-х	По предыдущему финансовому году, но не более 5	до 30 000
Государственные казенные учреждения, подведомственные министерству здравоохранения Иркутской области	Свыше 2-х	По предыдущему финансовому году, но не более 4	до 30 000

Приложение 6
к Нормативным затратам на обеспечение функций министерства
здравоохранения Иркутской области и подведомственных ему казенных
учреждений

НОРМАТИВЫ
обеспечения функций министерства здравоохранения Иркутской области, применяемые при расчете нормативных затрат на приобретение принтеров, многофункциональных устройств и копировальных аппаратов (оргтехники), расходных материалов и запасных частей к ним

Категория должностей	Вид техники	Количество комплектов	Цена приобретения оборудования вычислительной техники <1>	Расходы на приобретение расходных материалов <2>	Расходы на приобретение запасных частей <2>
1	2	3	4	5	6
Все категории должностей работников	Принтеры с функцией черно-белой печати	Не более 1 ед. на 5 штатных единиц 1 структурной единицы государственного органа	Не более 50 тыс. рублей включительно за 1 единицу	Ежегодные расходы не более 8 тыс. рублей включительно в расчете на гражданского служащего	Ежегодные расходы не более 6 тыс. рублей включительно в расчете на гражданского служащего
Все категории должностей работников	Принтеры с функцией цветной печати	Не более 1 ед. на 1 структурную единицу государственного органа	Не более 50 тыс. рублей включительно за 1 единицу	Ежегодные расходы не более 8 тыс. рублей включительно в расчете на гражданского служащего	Ежегодные расходы не более 6 тыс. рублей включительно в расчете на гражданского служащего
Все категории должностей работников	Многофункциональные устройства с функцией черно-белой печати	Не более 1 ед. на 5 штатных единиц 1 структурной единицы государственного органа	Не более 50 тыс. рублей включительно за 1 единицу	Ежегодные расходы не более 8 тыс. рублей включительно в расчете на гражданского служащего	Ежегодные расходы не более 6 тыс. рублей включительно в расчете на гражданского служащего

Приложение 11
к Нормативным затратам на обеспечение функций министерства
здравоохранения Иркутской области и подведомственных ему казенных
учреждений

НОРМАТИВЫ

обеспечения функций министерства здравоохранения Иркутской области и казенных учреждений, подведомственных министерству здравоохранения Иркутской области,
применяемые при расчете нормативных затрат на приобретение других запасных частей для вычислительной техники

Уровень	Запасные части для вычислительной техники	Количество	Цена за 1 ед. (руб.)
Министерство здравоохранения Иркутской области	Запчасти для серверов	Не менее 20% от количества соответствующего оборудования	до 50000
	Материнская плата, жесткий диск. Процессор, блок питания		до 10000
	Прочее		до 5000
Государственные казенные учреждения, подведомственные министерству здравоохранения Иркутской области	Запчасти для серверов	Не менее 20% от количества соответствующего оборудования	до 50000
	Материнская плата, жесткий диск. Процессор, блок питания		до 7000
	Прочее		до 5000

Приложение 12
к Нормативным затратам на обеспечение функций министерства здравоохранения
Иркутской области и подведомственных ему казенных учреждений

НОРМАТИВЫ

обеспечения функций министерства здравоохранения Иркутской области и казенных учреждений, подведомственных министерству здравоохранения Иркутской области,
применяемые при расчете нормативных затрат на приобретение носителей информации

Уровень	Категория должностей	Вид техники	Количество комплектов	Цена приобретения оборудования вычислительной техники <1>	Расходы на приобретение расходных материалов <2>	Расходы на приобретение запасных частей <2>
1	2	3	4	5	6	7
Министерство здравоохранения Иркутской области	Все категории должностей работников	CD и DVD-диски	Не более 7000 штук	Не более 50 рублей включительно за 1 единицу	x	x
	Все категории должностей работников	Магнитные носители и USB-флеш-накопители информации	Не более 100 штук	Не более 600 рублей включительно за 1 единицу	x	x
Государственные казенные учреждения, подведомственные министерству здравоохранения Иркутской области	Все категории должностей работников	CD и DVD-диски	Не более 5000 штук	Не более 50 рублей включительно за 1 единицу	x	x
	Все категории должностей работников	Магнитные носители и USB-флеш-накопители информации	Не более 60 штук	Не более 600 рублей включительно за 1 единицу	x	x

<1> Периодичность приобретения носителей информации определяется максимальным сроком полезного использования и составляет 5 лет.

<2> Объем расходов, рассчитанный с применением нормативных затрат на приобретение носителей информации, может быть изменен по решению руководителя министерства здравоохранения Иркутской области в пределах утвержденных на эти цели лимитов бюджетных обязательств по соответствующему коду классификации расходов бюджетов.

Приложение 13
к Нормативным затратам на обеспечение функций министерства здравоохранения
Иркутской области и подведомственных ему казенных учреждений

НОРМАТИВЫ

обеспечения функций министерства здравоохранения Иркутской области и казенных организаций, подведомственных министерству здравоохранения Иркутской области,
применяемые при расчете нормативных затрат на оплату услуг специальной связи

№ п/п	Виды связи	Количество отправок в год	Цена одного отправления (руб.)
1	Услуги почтовой связи	Среднее за 3 предыдущих финансовых года	до 250
2	Услуги специальной связи, за исключением связи с использованием информационно-коммуникационных технологий		до 1000
3	Услуг и экспресс доставки корреспонденции		до 1000

Приложение 14
к Нормативным затратам на обеспечение функций министерства здравоохранения
Иркутской области и подведомственных ему казенных учреждений

НОРМАТИВЫ

обеспечения функций государственных казенных организаций, подведомственных министерству здравоохранения Иркутской области, применяемые при расчете
нормативных затрат на приобретение служебного легкового автотранспорта

№ п/п	Вид транспортного средства	Количество, шт.	Цена за единицу и мощность
1	Служебный легковой автотранспорт с персональным закреплением (руководитель)	1	не более 1,0 млн. руб.
2	Служебный легковой автотранспорт с персональным закреплением (заместители руководителя)	5	не более 1,0 млн. руб.
3	Служебный легковой автотранспорт, предоставляемый по вызову (без персонального закрепления)	7	не более 1,0 млн. руб.

Приложение 15
к Нормативным затратам на обеспечение функций
министерства здравоохранения Иркутской области и
подведомственных ему казенных учреждений

НОРМАТИВЫ

обеспечения функций министерства здравоохранения Иркутской области, применяемые при расчете
нормативных затрат на приобретение мебели*, оборудования, посуды и предметов интерьера

№	Наименование	Количество на 1 сотрудника, шт./другое	Цена за единицу не более, руб.
МИНИСТР			
1	Стол рабочий	1	75 000,00
2	Стол приставной	1	35 000,00
3	Тумба	1	15 000,00
4	Стол для заседаний	1	50 000,00
5	Стол журнальный	1	23 000,00
6	Стол для телефонов	1	10 000,00
7	Шкаф комбинированный	1	100 000,00
8	Шкаф для документов	1	100 000,00
9	Шкаф платяной	1	75 000,00
10	Кресло	1	35 000,00
11	Стул	до 18	2 000,00
12	Зеркало	1	10 000,00
13	Сейф	1	50 000,00
14	Тумба под телевизор	1	10 000,00
15	Телевизор	1	70 000,00
16	Диван	1	70 000,00
17	Кондиционеры	1 на кабинет	40 000,00
18	Уничтожитель бумаг	1	10 000,00
19	Портьеры (жалюзи)	1 комплект на окно	25 000,00
20	Табличка офисная	1 на кабинет	5 000,00
21	Картина	1-3	3 000,00
22	Часы настенные	1	2 000,00
23	Лампа настольная	1	3 500,00
24	Письменный прибор	1	6 000,00
25	Канцелярский набор	1	3 000,00
26	Корзина для мусора	1	1 000,00
27	Холодильник	1	25 000,00
28	Кофеварка	1	30 000,00
29	Электрочайник	1	4 000,00
30	Увлажнитель воздуха	1	5 000,00
31	Кофейный набор посуды	1	3 000,00
32	Вешалка напольная	1	2 000,00
33	Вешалка-плечики	4-6	200,00

34	Карта	1	15 000,00
35	Герб	1	5 000,00
ЗАМЕСТИТЕЛЬ МИНИСТРА			
1	Стол рабочий	1	65 000,00
2	Стол приставной	1	25 000,00
3	Тумба	1	10 000,00
4	Шкаф для документов	2	80 000,00
5	Шкаф платяной	1	65 000,00
6	Кресло	1	35 000,00
7	Стул	до 10	2 500,00
8	Зеркало	1 на кабинет	8 000,00
9	Сейф	1	25 000,00
10	Кондиционеры	1 на кабинет	35 000,00
11	Портьеры (жалюзи)	1 комплект на окно	40 000,00
12	Табличка офисная	1 на кабинет	5 000,00
13	Вешалка-плечики	2-4	200,00
14	Лампа настольная	1	2 500,00
15	Канцелярский набор	1	3 000,00
16	Корзина для мусора	1	1 000,00
ЗАЛ ЗАСЕДАНИЯ			
1	Стол для совещаний	3 на 1 зал	100 000,00
2	Стулья	40-50 на 1 зал	6 500,00
3	Портьеры (жалюзи)	1 комплект на окно	20 000,00
4	Часы настенные	1 на 1 зал	2 000,00
5	Вешалка напольная	1 на 1 зал	1 500,00
6	Тумба под аудио, видеотехнику	1 на 1 зал	20 000,00
7	Герб	1 на 1 зал	5 000,00
8	Монитор/телевизор	1 на 1 зал	70 000,00
9	Экран	1 на 1 зал	15 000,00
10	Проектор	1 на 1 зал	150 000,00
11	Оборудование для видеоконференции	1 на 1 зал	3 000 000,00
ПРИЕМНАЯ МИНИСТРА			
1	Стол рабочий	2	40 000,00
2	Стол приставной	1	15 000,00
3	Тумба	1	8 000,00
4	Шкаф платяной	1	40 000,00
5	Стеллаж	1	15 000,00
6	Кресло	1	10 000,00
7	Стул	2	4 500,00
8	Набор мягкой мебели	1	165 000,00
9	Вешалка-плечики	2-8	200,00
10	Корзина для мусора	1	500,00
11	Табличка офисная	1	5 000,00

12	Зеркало	1	8 000,00
13	Сейф	1	25 000,00
14	Кондиционеры	1	35 000,00
15	Картина	1-3	2 000,00
16	Часы настенные	1	2 000,00
НАЧАЛЬНИК УПРАВЛЕНИЯ (ОТДЕЛА), ЗАМЕСТИТЕЛЬ НАЧАЛЬНИКА			
1	Стол рабочий	1	20 000,00
2	Стол приставной	1	15 000,00
3	Тумба	1	5 000,00
4	Шкаф для документов	1	25 000,00
5	Шкаф платяной	1	25 000,00
6	Кресло	1	20 000,00
7	Стул	2	2 000,00
8	Зеркало	1 на кабинет	1 000,00
9	Сейф	до 1 на отдел	25 000,00
10	Корзина для мусора	1	500,00
11	Кондиционеры	1 на кабинет	35 000,00
12	Портьеры (жалюзи)	1 комплект на окно	5 000,00
13	Табличка офисная	1 на кабинет	1 800,00
КАБИНЕТ (РАБОЧЕЕ МЕСТО) СОТРУДНИКА			
1	Стол рабочий	1	10 000,00
2	Тумба	1	5 000,00
3	Шкаф для документов	1 шт. на 4 специалиста, но не менее 1 шт. на кабинет	20 000,00
4	Шкаф платяной	1 шт. на 4 специалиста, но не менее 1 шт. на кабинет	20 000,00
5	Кресло	1	5 000,00
6	Стул	1	1 500,00
7	Зеркало	1 на кабинет	1 000,00
8	Обогреватель	1 на кабинет	5 000,00
9	Корзина для мусора	1	500,00
10	Вентилятор	1**	2 500,00
11	Кондиционеры	1 на кабинет	35 000,00
12	Портьеры (жалюзи)	1 комплект на окно	5 000,00
АРХИВ			
1	Стеллажи металлические	7	8 000,00
2	Стол	1	5 000,00
3	Стул	1	2 000,00
КОРИДОР			
1	Диван	2 на 1 этаже	18 000,00
2	Кресло	2 на 1 этаже	9 000,00
3	Стол	1 на 1 этаже	7 000,00
4	Стеллаж	1 на 1 этаже	10 000,00
5	Шкаф платяной с замком	10 на 1 этаже	9 000,00
6	Стул	4 на 1 этаже	2 000,00
7	Картина	8 на 1 этаже	2 000,00
8	Монитор/телевизор	1 на 1 этаже	65 000,00
9	Видеокамеры	2 на 1 этаже	10 000,00
10	Турникет	1 на здание	90 000,00
11	Домофон	1 на здание	3 000,00

* - срок эксплуатации мебели не менее 5 лет
** - при отсутствии кондиционера

Приложение 16
к Нормативным затратам на обеспечение функций
министерства здравоохранения Иркутской области и
подведомственных ему казенных учреждений

НОРМАТИВЫ

обеспечения функций казенных учреждений, подведомственных министерству здравоохранения Иркутской области, применяемые при расчете нормативных затрат на приобретение мебели*

№ п/п	Наименование	Количество на 1 сотрудника, шт.	Цена за единицу не более, руб.
РУКОВОДИТЕЛЬ			
1	Стол руководителя	1	65 000,00
2	Стол - Брифинг	1	20 000,00
3	Стол для заседаний	1	39 500,00
4	Стол журнальный	1	16 000,00
5	Тумба выкатная	1	25 430,00
6	Кресло руководителя	1	20 000,00
7	Кресло для посетителей	2	15 000,00
8	Тумба под оргтехнику	1	15 000,00
9	Шкаф платяной	1	33 800,00
10	Шкаф для документов	2	43 700,00
11	Тумба офисная	2	25 430,00
12	Сейф	1	19 200,00
12	Уничтожитель бумаг	1	5 200,00
13	Ковер	1	30 000,00
13,333	Жалюзи вертикальные	1	9 900,00
13,833	Корзина для мусора	1	500,00
КАБИНЕТ НАЧАЛЬНИКА ОТДЕЛА			
1	Стол письменный	1	10 000,00
2	Тумба под оргтехнику	1	5 000,00
3	Тумба выкатная	1	5 000,00
4	Шкаф для документов	1	25 000,00
5	Шкаф платяной	1	25 000,00
6	Кресло руководителя	1	17 800,00
7	Стул для посетителей	1	1 850,00
8	Жалюзи вертикальные	1	8 200,00
9	Сейф	1	19 200,00
10	Корзина для мусора	1	500,00
КАБИНЕТЫ СОТРУДНИКОВ			
1	Стол письменный	1	9 000,00
2	Тумба выкатная	1	4 000,00
3	Кресло	1	4 000,00
4	Стул для посетителей	2	2 000,00
5	Шкаф платяной	1 шт. на 4 специалиста, но не менее 1 шт. на кабинет	20 000,00
6	Шкаф для документов	1 шт. на 4 специалиста, но не менее 1 шт. на кабинет	20 000,00
7	Жалюзи вертикальные	2	8 200,00
8	Уничтожитель бумаг	1	5 200,00
9	Тумба под оргтехнику	7	8 280,00
10	Сейф	1	19 200,00
11	Корзина для мусора	1	500,00
КОМНАТА ВОДИТЕЛЕЙ/ОХРАНЫ			
1	Диван	1	18 000,00

2	Стол	1	13 200,00
3	Стул для посетителей	4	1 850,00
4	Жалюзи	1	8 200,00
5	Шкаф платяной	2	25 100,00

* - срок эксплуатации мебели не менее 5 лет

Приложение 17
к Нормативным затратам на обеспечение функций
министерства здравоохранения Иркутской области и
подведомственных ему казенных учреждений

НОРМАТИВЫ

обеспечения функций государственных казенных организаций, подведомственных министерству здравоохранения Иркутской области, применяемые при расчете нормативных затрат на приобретение бытовой техники

№ п/п	Наименование	Количество, шт.	Сроки эксплуатации, год	Цена за единицу, руб.
1	Холодильник	1 на комнату приема пищи	7	21000
2	Микроволновая печь	2 на комнату приема пищи	7	8 500
3	Чайник	3 на комнату приема пищи	5	2 900
4	Кондиционер	1 на кабинет	5	25 000
5	Пылесос	2 на 1 организацию	5	35 000

Приложение 18
к Нормативным затратам на обеспечение функций
министерства здравоохранения Иркутской области и
подведомственных ему казенных учреждений

НОРМАТИВЫ

обеспечения функций министерства здравоохранения Иркутской области, применяемые при расчете нормативных затрат на приобретение прочих товаров

№ пп	Наименование	Количество, шт.	Срок использования, год	Цена за единицу не более, руб.
1	Архивный переплетный станок	1	5	19 100,00
2	Сушилка для рук	1 на санитарную комнату	7	11 000,00
3	Унитаз	1 на санитарную комнату	-	5 800,00
4	Раковина	1 на санитарную комнату	-	6 800,00
5	Смеситель	1 на санитарную комнату	-	7 500,00
6	Замки для дверей	не более 20 на год	-	1 100,00
7	Кулер	2 на этаж	5	10 000,00
8	Вода для кулера (бутылка 120 л.)	24 на 1 кулер	-	140,00
9	Одноразовые стаканчики (упаковка 100 шт.)	36 на 1 кулер	-	110,00
10	Лампа люминесцентная	150 шт. на год	-	60,00
11	Стартер	150 шт. на год	-	10,00
12	Дроссель	150 шт. на год	-	100,00
13	Вывеска фасадная	на 1 объект	5	10 000,00
14	Держатели для туалетной бумаги	1 на санитарную комнату	-	800,00
15	Зеркало	1 на санитарную комнату	-	5 800,00
16	Водонагреватель	1 на санитарную комнату	-	10 000,00
17	Мебель для санитарного узла	1 на санитарную комнату	-	50 000,00
18	Контейнер для мусора	1 на санитарную комнату	-	3 000,00
19	Диспенсер для жидкого мыла	1 на санитарную комнату	-	3 000,00

Приложение 19
к Нормативным затратам на обеспечение функций
министерства здравоохранения Иркутской области и
подведомственных ему казенных учреждений

НОРМАТИВЫ

обеспечения функций казенных учреждений, подведомственных министерству здравоохранения Иркутской области, применяемые при расчете нормативных затрат на приобретение бытовой техники

№ п/п	Наименование	Количество, шт.	Сроки эксплуатации, год	Цена за единицу, руб.
1	Сушилка для рук	1 на санитарную комнату	7	11 000,00
2	Унитаз	1 на санитарную комнату	-	5 800,00
3	Писсуар	1 на санитарную комнату	-	5 000,00
4	Раковина	1 на санитарную комнату	-	6 800,00
5	Смеситель	1 на санитарную комнату	-	7 500,00
6	Замки для дверей	1 на дверь	-	1 100,00
7	Держатели для полотенец	1 на санитарную комнату	5	2 500,00
8	Кулер	1 на этаж	5	10 000,00
9	Вода для кулера (бутылка 120 л.)	12 на 1 кулер	-	140,00
10	Одноразовые стаканчики	24 на 1 кулер	-	110,00
11	Держатели для туалетной бумаги	1 на санитарную комнату	-	800,00
12	Зеркало	1 на санитарную комнату	-	5 800,00
13	Тумба под раковину	1 на санитарную комнату	5	5 000,00

Приложение 20
к Нормативным затратам на обеспечение функций
министерства здравоохранения Иркутской области и
подведомственных ему казенных учреждений

НОРМАТИВЫ

обеспечения функций министерства здравоохранения Иркутской области, применяемые при расчете нормативных затрат на приобретение канцелярских товаров

№	Наименование (канцелярские товары)	Количество на 1 сотрудника (год)	Цена за единицу не более, руб.
1	Антистеплер	до 1 шт.	40,00
2	Архивный короб	до 5 шт.	150,00
3	Батарейки	до 2 шт.	230,00
4	Блок для заметок сменный	до 2 шт.	100,00
5	Бумага А4	до 45 пачек	235,00
6	Бумага копировальная	до 1 упак. (на сотрудника профильного отдела)	150,00
7	Бумага для факса	До 1 шт.	70,00
8	Датер	до 1 шт. на подразделение	750,00
9	Дырокол	до 1 шт.	325,00
10	Зажим для бумаг	до 4 упак.	100,00
11	Закладки с клеевым краем	до 4 наборов	50,00
12	Калькулятор	до 1 шт.	950,00
13	Карандаш чернографический	до 12 шт.	25,00
14	Карандаш автомат. 0,5мм	до 1 шт.	65,00
15	Клей ПВА	до 2 шт.	30,00
16	Клей-карандаш	до 8 шт.	60,00
17	Книга учета	до 2 шт.	130,00
18	Кнопки	до 1 упак.	115,00
19	Коврик для мыши	до 1 шт.	90,00
20	Коврик на стол	до 1 шт.	750,00
21	Корректирующая жидкость	до 4 шт.	60,00
22	Ластик	до 2 шт.	20,00
23	Лезвия запасные для ножа	до 4 шт.	80,00
24	Линейка	до 1 шт.	30,00

25	Лоток для бумаг (горизонтальный/ вертикальный)	до 3 шт.	600,00
26	Лупа	до 1 шт.	85,00
27	Маркеры	до 5 шт.	100,00
28	Нитки для прошива документов	до 1 шт.	380,00
29	Нож канцелярский	до 2 шт.	55,00
30	Ножницы канцелярские	до 1 шт.	80,00
31	Органайзер на рабочий стол	до 1 шт.	320,00
32	Папка архивная	до 10 шт.	60,00
33	Папка короб архивная	до 5 шт.	230,00
34	Папка-конверт на молнии	до 5 шт.	125,00
35	Папка-регистратор	до 20 шт.	150,00
36	Папка с завязками	до 4 шт.	25,00
37	Папка с зажимом	до 4 шт.	60,00
38	Папка с кнопкой	до 4 шт.	16,00
39	Папка с прозрачным верхом	до 10 шт.	17,00
40	Папка с пружинным механизмом	до 10 шт.	60,00
41	Папка с файлами	до 4 шт.	200,00
42	Планинг	до 1 шт.	320,00
43	Папка-уголок	до 12 шт.	25,00
44	Папка-файл с боковой перфорацией	до 200 шт.	6,00
45	Подставка для блока	до 1 шт.	60,00
46	Подставка под ручки	до 1 шт.	200,00
47	Подушка гелевая для пальцев	до 1 шт.	60,00
48	Ручка гелевая синяя	до 12 шт.	30,00
49	Ручка шариковая синяя	до 12 шт.	60,00
50	Ручка гелевая цветная	до 4 шт.	30,00
51	Ручка шариковая цветная	до 4 шт.	60,00
52	Салфетки для оргтехники	до 4 шт.	150,00
53	Скобы для степлера	до 4 упак.	35,00
54	Скоросшиватель картонный	до 10 шт.	15,00
55	Скоросшиватель пластиковый	до 12 шт.	25,00
56	Скотч 19 мм	до 2 шт.	50,00
57	Скотч 50 мм	до 2 шт.	55,00
58	Скрепки 25 мм	до 8 упак.	30,00
59	Скрепки 50 мм	до 2 упак.	50,00
60	Скотч двухсторонний	до 1 шт.	105,00
61	Степлер	до 1 шт.	275,00
62	Стержни гелевые	до 4 шт.	13,00
63	Грифели для автоматического карандаша, 0,5/0,7мм	до 6 шт.	25,00
64	Стержни для шариковых ручек	до 12 шт.	10,00
65	Стикер на подпись	до 12-х наборов	100,00
66	Тетради	до 1 шт.	70,00
67	Точилка	до 1 шт.	120,00
68	Шило канцелярское	до 1 шт.	100,00
69	Штемпельная краска	до 2 шт.	50,00
70	Штемпельная подушка	до 1 шт.	115,00
71	Блок для записи с клеевым краем	до 3 шт.	50,00
72	Корректирующая лента	до 2 шт.	60,00
73	Ежедневник	до 1 шт.	350,00
74	Обложка картонная для переплета	до 100 шт.	7,00
75	Обложка пластиковая для переплета	до 100 шт.	10,00
76	Файлы (100 шт./уп.)	4 уп.	100,00
77	Пружина для переплета	до 100 шт.	7,00
78	Штамп	до 1 шт.	500,00
79	Печать	до 1 шт.	1 000,00
80	Оснастка для печати	до 1 шт.	400,00
81	Оснастка для штампа	до 1 шт.	400,00
82	Табель-календарь	до 1 шт.	10,00

Приложение 21
к Нормативным затратам на обеспечение функций
министерства здравоохранения Иркутской области и
подведомственных ему казенных учреждений

НОРМАТИВЫ

обеспечения функций казенных учреждений, подведомственных министерству здравоохранения Иркутской области, применяемые при расчете нормативных затрат на приобретение канцелярских товаров

№	Наименование (канцелярские товары)	Количество на 1 сотрудника (год)	Цена за единицу не более, руб.
1	Антистеплер	до 1 шт.	40,00
2	Архивный короб	до 2 шт.	150,00
3	Батарейки	до 2 шт.	230,00
4	Блок для заметок сменный	до 2 шт.	100,00
5	Бумага А4	до 15 пачек	235,00
6	Бумага копировальная	до 1 упак. (на секретаря)	235,00
7	Бумага для факса	до 1 шт.	70,00
8	Дырокол	до 1 шт.	325,00
9	Зажим для бумаг	до 4 упак.	100,00
10	Калькулятор	до 1 шт. на 4 сотрудников	950,00
11	Карандаш чернографический	до 4 шт.	25,00
12	Клей ПВА	до 2 шт.	30,00
13	Клей-карандаш	до 2 шт.	60,00
14	Книга учета	до 1 шт.	130,00
15	Кнопки	до 1 упак.	115,00
16	Коврик для мыши	до 1 шт.	90,00
17	Корректирующая жидкость	до 1 шт.	60,00
18	Ластик	до 1 шт.	20,00
19	Лезвия запасные для ножа	до 1 шт.	80,00
20	Линейка	до 1 шт.	30,00
21	Лоток для бумаг (горизонтальный/ вертикальный)	до 1 шт.	600,00
22	Маркеры	до 2 шт.	100,00
23	Нитки для прошива документов	до 1 шт.	380,00
24	Нож канцелярский	до 1 шт.	55,00
25	Ножницы канцелярские	до 1 шт.	80,00
26	Папка архивная	до 15 шт.	60,00
27	Папка-конверт на молнии	до 2 шт.	125,00
28	Папка-регистратор	до 2 шт.	150,00
29	Папка с завязками	до 2 шт.	25,00
30	Папка с файлами	до 4 шт.	200,00
31	Папка-уголок	до 5 шт.	25,00
32	Подставка для блока	до 1 шт.	60,00
33	Подставка под ручки	до 1 шт.	200,00
34	Подушка гелевая для пальцев	до 1 шт.	60,00
35	Ручка гелевая синяя	до 6 шт.	30,00
36	Ручка шариковая синяя	до 6 шт.	60,00
37	Ручка гелевая цветная	до 2 шт.	30,00
38	Ручка шариковая цветная	до 2 шт.	60,00
39	Скобы для степлера	до 2 упак.	35,00
40	Скоросшиватель картонный	до 5 шт.	15,00
41	Скоросшиватель пластиковый	до 6 шт.	25,00
42	Скотч 19 мм	до 2 шт.	50,00
43	Скотч 50 мм	до 2 шт.	55,00
44	Скрепки 25 мм	до 4 упак.	30,00
45	Степлер	до 1 шт.	275,00
46	Стержни гелевые	до 2 шт.	13,00

47	Стержни для шариковых ручек	до 6 шт.	10,00
48	Тетради	до 1 шт.	70,00
49	Точилка	до 1 шт.	120,00
50	Шило канцелярское	до 1 шт.	100,00
51	Штемпельная краска	до 2 шт.	50,00
52	Штемпельная подушка	до 1 шт.	115,00
53	Файлы (100 шт./уп.)	до 1 уп.	100,00
54	Штамп	до 1 шт.	500,00
55	Печать	до 1 шт.	1 000,00
56	Оснастка для печати	до 1 шт.	400,00
57	Оснастка для штампа	до 1 шт.	400,00

Приложение 22
к Нормативным затратам на обеспечение функций
министерства здравоохранения Иркутской области и
подведомственных ему казенных учреждений

НОРМАТИВЫ

обеспечения функций министерства здравоохранения Иркутской области, применяемые при расчете нормативных затрат на приобретение хозяйственных товаров и принадлежностей

№	Наименование	Количество в год	Цена за единицу не более, руб.
1	Туалетная бумага	290 шт. на санузел	30,00
2	Освежитель	12 шт. на санузел	300,00
3	Жидкое мыло, 1000 мл	24 шт. на санузел	500,00
4	Моющее средство, 1000 мл	24 шт. на сан узел	500,00
5	Дезинфицирующее средство, 1000 мл	24 шт. на сан узел	500,00
6	Полотенца бумажные	290 упак. на санузел	60,00
7	Салфетки бумажные	50 упак. на кабинет	30,00
8	Средство для мытья стекол, зеркал (500 мл)	6 шт. на год	250,00
9	Ершик для туалета	1 на санитарную комнату	1 500,00

Приложение 23
к Нормативным затратам на обеспечение функций
министерства здравоохранения Иркутской области и
подведомственных ему казенных учреждений

НОРМАТИВЫ

обеспечения функций казенных учреждений, подведомственных министерству здравоохранения Иркутской области, применяемые при расчете нормативных затрат на приобретение хозяйственных товаров и принадлежностей

№ п/п	Наименование	Количество в год	Цена за единицу, руб.
1	Чистящее средство на основе хлора (для обработки пола, кафельных стен) (1 л.)	24 на 1 санитарную комнату	35,00
2	Губка для посуды	12 на 1 комнату приема пищи	108,00
3	Жидкое мыло (1 л)	6 на 1 санитарную комнату	325,00
4	Пакеты для мусора 60 л. (20 шт.)	2	120,00
5	Чистящее средство для раковин порошкообразное (400 г.)	12 на 1 комнату приема пищи	75,00
6	Перчатки резиновые	24 на 1 штатную единицу уборщицы	66,00
7	Средство для чистки унитазов жидкое (1л)	24 на 1 санитарную комнату	136,00
8	Порошок стиральный (400 г)	24 на 1 штатную единицу уборщицы	79,00
9	Салфетка из микрофибры	24 на 1 штатную единицу уборщицы	102,00
10	Универсальная туалетная бумага в мини рулонах	140 на 1 санитарную комнату	129,00
11	Пакеты для мусора 20 л. (60 шт.)	18	50,00
13	Средство для мытья стекол, зеркал (500 мл)	12 на год	150,00
14	Освежитель воздуха (350 мл)	24 на 1 санитарную комнату	100,00
15	Перчатки диэлектрические	12 на 1 штатную единицу электрика	2 000,00
16	Галоши диэлектрические	12 на 1 штатную единицу электрика	3 000,00
17	Коврики диэлектрические	12 на 1 штатную единицу электрика	3 000,00
18	Щетка для пола	1 на 1 штатную единицу уборщицы	420,00
19	Совок	1 на 1 штатную единицу уборщицы	350,00
20	Ведро п/эт.	4 на 1 штатную единицу уборщицы	150,00
21	Тряпка для мытья полов	12 на 1 штатную единицу уборщицы	200,00
22	Швабра для пола	2 на 1 штатную единицу уборщицы	520,00
23	Туалетное мыло 75 гр.	12 на 1 санитарную комнату	25,00
24	Ершик для туалета	1 на санитарную комнату	1 500,00

Приложение 24
к Нормативным затратам на обеспечение функций
министерства здравоохранения Иркутской области и
подведомственных ему казенных учреждений

НОРМАТИВЫ

обеспечения функций министерства здравоохранения Иркутской области, применяемые при расчете нормативных затрат на приобретение материальных запасов для нужд гражданской обороны

№ п/п	Наименование	Количество на одного работника	Срок эксплуатации в годах	Цена за единицу (руб.)
1	Противогазы гражданские фильтрующие (типа ГП-7 и его модификации)	1 (дополнительно 5% для подгонки и замены неисправных противогазов)	25 лет	2 737,00
2	Дополнительные патроны к противогазам гражданским (ДПГ-3)	40% от расчетной численности	25 лет	800,00
3	Респираторы (Р-2, Р-2У)	1		300,00
4	Комплекты индивидуальные медицинские гражданской защиты КИМГЗ	1	3 года	850,00
5	Индивидуальные перевязочные пакеты (ИПП-1)	1	5 лет	70,00
6	Индивидуальные противохимические пакеты (ИПП-11)	1	5 лет	120,00

Приложение 25
к Нормативным затратам на обеспечение функций
министерства здравоохранения Иркутской области и
подведомственных ему казенных учреждений

НОРМАТИВЫ

обеспечения функций государственных казенных организаций, подведомственных министерству здравоохранения Иркутской области, применяемые при расчете нормативных затрат на приобретение материальных запасов для нужд гражданской обороны

N пп	Наименование	Количество на 1 сотрудника администрации организации, шт.	Срок эксплуатации, год	Цена за единицу, руб.
1	Противогаз фильтрующий гражданский типа ГП-7 и его модификации	1	25	3 000,00
2	Дополнительный патрон к противогазу фильтрующему типа ДПГ-3	1	25	1 000,00
3	Индивидуальный противохимический пакет типа Ш Ш-8	1	5	300,00
4	Индивидуальный перевязочный пакет	1	5	300,00
5	Респиратор	1	5	2 000,00

АГЕНТСТВО ПО ОБЕСПЕЧЕНИЮ ДЕЯТЕЛЬНОСТИ МИРОВЫХ СУДЕЙ ИРКУТСКОЙ ОБЛАСТИ

ПРИКАЗ

2 августа 2016 г.

№ 22-агпр

Иркутск

Об утверждении Порядка принятия решений агентством по обеспечению деятельности мировых судей Иркутской области о признании безнадежной к взысканию задолженности по платежам в областной бюджет

В соответствии со статьей 47.2 Бюджетного кодекса Российской Федерации, пунктом 3 постановления Правительства Российской Федерации от 6 мая 2016 года № 393 «Об общих требованиях к порядку принятия решений о признании безнадежной к взысканию задолженности по платежам в бюджетной системе Российской Федерации»...

ПРИКАЗЫ ВАЮ

- 1. Утвердить прилагаемый Порядок принятия решений о признании безнадежной к взысканию задолженности по платежам в областной бюджет агентством по обеспечению деятельности мировых судей Иркутской области.
2. Настоящий приказ вступает в силу через десять календарных дней после дня его официального опубликования.

Временно замещающая должность руководителя агентства по обеспечению деятельности мировых судей Иркутской области Л.В. Красноперова

УТВЕРЖДЕН

приказом агентства по обеспечению деятельности мировых судей Иркутской области от 2 августа 2016 г. № 22-агпр

ПОРЯДОК ПРИНЯТИЯ РЕШЕНИЙ АГЕНТСТВОМ ПО ОБЕСПЕЧЕНИЮ ДЕЯТЕЛЬНОСТИ МИРОВЫХ СУДЕЙ ИРКУТСКОЙ ОБЛАСТИ О ПРИЗНАНИИ БЕЗНАДЕЖНОЙ К ВЗЫСКАНИЮ ЗАДОЛЖЕННОСТИ ПО ПЛАТЕЖАМ В ОБЛАСТНОЙ БЮДЖЕТ

1. Настоящий Порядок определяет требования к порядку принятия агентством по обеспечению деятельности мировых судей Иркутской области (далее - агентство) как главным администратором доходов областного бюджета решения о признании безнадежной к взысканию задолженности по платежам в областной бюджет.

2. Платежи в областной бюджет, не уплаченные в установленный срок (задолженность по платежам в областной бюджет), признаются безнадежными к взысканию в случае:

- а) смерти физического лица - плательщика платежей в областной бюджет или объявления его умершим в порядке, установленном гражданским процессуальным законодательством Российской Федерации;
б) признания банкротом индивидуального предпринимателя - плательщика платежей в областной бюджет в соответствии с Федеральным законом от 26 октября 2002 года № 127-ФЗ «О несостоятельности (банкротстве)» в части задолженности по платежам в областной бюджет, не погашенным по причине недостаточности имущества должника;
в) ликвидации организации - плательщика платежей в областной бюджет в части задолженности по платежам в областной бюджет, не погашенным по причине недостаточности имущества организации и (или) невозможности их погашения учредителями (участниками) указанной организации в пределах и порядке, которые установлены законодательством Российской Федерации;
г) принятия судом акта, в соответствии с которым агентство утрачивает возможность взыскания задолженности по платежам в областной бюджет в связи с истечением установленного срока ее взыскания (срока исковой давности), в том числе вынесения судом определения об отказе в восстановлении пропущенного срока подачи заявления в суд о взыскании задолженности по платежам в областной бюджет;
д) вынесения судебным приставом-исполнителем постановления об окончании исполнительного производства и о возвращении взыскателю исполнительного документа по основаниям, предусмотренным пунктами 3 и 4 части 1 статьи 46 Федерального закона от 2 октября 2007 года № 229-ФЗ «Об исполнительном производстве», если с даты образования задолженности по платежам в областного бюджет прошло более пяти лет, в следующих случаях:
размер задолженности не превышает размера требований к должнику, установленного законодательством Российской Федерации о несостоятельности (банкротстве) для возбуждения производства по делу о банкротстве;
судом возвращено заявление о признании плательщика платежей в областной бюджет банкротом или прекращено производство по делу о банкротстве в связи с отсутствием средств, достаточных для возмещения судебных расходов на проведение процедур, применяемых в деле о банкротстве.

е) истечения установленного Кодексом Российской Федерации об административных правонарушениях срока давности исполнения постановления о назначении административного наказания при отсутствии оснований для перерыва, приостановления или продления такого срока (в отношении административных штрафов, не уплаченных в установленный срок).

3. Подтверждающими документами для признания безнадежной к взысканию задолженности по платежам в областной бюджет являются:
3.1. В случае, указанном в подпункте «а» пункта 2 настоящего Порядка: копия свидетельства о смерти физического лица или справки о смерти, выданная органом записи актов гражданского состояния, или судебного решения об объявлении физического лица умершим;
3.2. В случае, указанном в подпункте «б» пункта 2 настоящего Порядка: а) выписка из Единого государственного реестра индивидуальных предпринимателей о прекращении деятельности вследствие признания банкротом индивидуального предпринимателя - плательщика платежей в областной бюджет; б) копия решения арбитражного суда о признании индивидуального предпринимателя банкротом;

3. В случае, указанном в подпункте «в» пункта 2 настоящего Порядка:

а) выписка из Единого государственного реестра юридических лиц о прекращении деятельности в связи с ликвидацией организации - плательщика платежей в областной бюджет;

б) копия решения суда или решение учредителей (участников) либо органа юридического лица, уполномоченного на то учредительными документами, о ликвидации юридического лица в соответствии со статьей 61 Гражданского кодекса Российской Федерации;

3.4. В случае, указанном в подпункте «г» пункта 2 настоящего Порядка: копия судебного акта, в соответствии с которым агентство утрачивает возможность взыскания задолженности по платежам в бюджет в связи с истечением установленного срока ее взыскания (срока исковой давности), в том числе определение суда об отказе в восстановлении пропущенного срока подачи в суд заявления о взыскании задолженности по платежам в областной бюджет;

3.5. В случае, указанном в подпункте «д» пункта 2 настоящего Порядка: а) копия постановления судебного пристава-исполнителя об окончании исполнительного производства при возврате взыскателю исполнительного документа по основаниям, предусмотренным пунктами 3 и 4 части 1 статьи 46 Федерального закона от 2 октября 2007 года № 229-ФЗ «Об исполнительном производстве»;

б) копия судебного акта о взыскании задолженности или о возвращении заявления о признании плательщика платежей в областной бюджет банкротом или о прекращении производства по делу о банкротстве в связи с отсутствием средств, достаточных для возмещения судебных расходов на проведение процедур, применяемых в деле о банкротстве;

3.6. В случае, указанном в подпункте «е» пункта 2 настоящего Порядка: копия постановления о назначении административного наказания.

4. Во всех случаях, указанных в пункте 2 настоящего Порядка, подтверждающими документами для признания безнадежной к взысканию задолженности по платежам в областной бюджет, также являются:

- б) выписка из бюджетной отчетности агентства об учитываемых суммах задолженности по уплате платежей в областной бюджет (далее - выписка);
в) справка отдела финансово-экономического обеспечения в агентстве о принятых мерах по обеспечению взыскания задолженности по платежам в областной бюджет (далее - справка).

Выписка и справка готовятся отделом финансово-экономического обеспечения в агентстве по формам согласно Приложениям 1, 2 к настоящему Порядку.

5. Отдел финансово-экономического обеспечения в агентстве выявляет наличие задолженности по платежам в областной бюджет и осуществляет сбор документов, предусмотренных пунктом 3 настоящего Порядка, и вместе с выпиской и справкой направляет для рассмотрения в постоянно действующую комиссию по поступлению и выбытию активов агентства (далее - комиссия) для рассмотрения.

6. Комиссия в течение пяти рабочих дней после поступления документов, указанных в пунктах 3, 4 настоящего Порядка, осуществляет их рассмотрение и принимает одно из следующих решений:

1) признать задолженность по платежам в областной бюджет безнадежной к взысканию;

2) отказать в признании задолженности по платежам в областной бюджет безнадежной к взысканию.

7. Решение о признании безнадежной к взысканию задолженности по платежам в областной бюджет в течение трех рабочих дней после его принятия оформляется актом по форме согласно Приложению 3 к настоящему Порядку секретарем комиссии, подписывается всеми членами комиссии, принимавшими участие в ее заседании, и направляется для утверждения руководителю агентства.

8. Оформленный акт о признании безнадежной к взысканию задолженности по платежам в областной бюджет утверждается руководителем агентства или лицом, его замещающим в течение двух рабочих дней.

9. Копия акта о признании безнадежной к взысканию задолженности по платежам в областной бюджет в течение трех рабочих дней после утверждения руководителем агентства направляется в министерство финансов Иркутской области.

10. Решение об отказе в признании задолженности по платежам в областной бюджет безнадежной к взысканию оформляется в форме протокола секретарем комиссии в течение трех рабочих дней после его принятия с указанием причин отказа и подписывается всеми членами комиссии, принимавшими участие в ее заседании.

11. Решение комиссии об отказе в признании задолженности по платежам в областной бюджет безнадежной к взысканию не препятствует повторному рассмотрению комиссией вопроса о возможности признания данной задолженности безнадежной к взысканию.

12. Персональный состав комиссии утверждается распоряжением агентства в количестве пяти членов. В состав комиссии входят председатель комиссии, его заместитель, секретарь и иные члены комиссии.

Заседания комиссии ведет председатель комиссии, а в его отсутствие заместитель председателя комиссии.

Заседания комиссии проводятся по мере необходимости. Комиссия правомочна принимать решения, если на ее заседании присутствует не менее половины от установленного числа членов комиссии.

Решения комиссии принимаются простым большинством голосов присутствующих на заседании членов комиссии. При равенстве голосов членов комиссии голос председателя комиссии является решающим, а в его отсутствие голос заместителя председателя комиссии.

13. Организационно-техническое и документационное обеспечение деятельности комиссии, а также информирование членов комиссии о дате, времени и месте проведения заседания, ознакомление членов комиссии с материалами, представляемыми для рассмотрения на заседании комиссии, осуществляются юридическим отделом в агентстве.

Начальник отдела финансово-экономического обеспечения в агентстве по обеспечению деятельности мировых судей Иркутской области - главный бухгалтер О.В. Драгунова

Приложение 1 к Порядку принятия решений агентством по обеспечению деятельности мировых судей Иркутской области о признании безнадежной к взысканию задолженности по платежам в областной бюджет

ФОРМА

Выписка из бюджетной отчетности агентства по обеспечению деятельности мировых судей Иркутской области об учитываемых суммах задолженности по уплате платежей в областной бюджет

полное наименование организации (фамилия, имя, отчество физического лица)

Table with 3 columns: № п/п, Вид дохода, Задолженность (руб.)

(дата) (подпись уполномоченного лица)

Приложение 2 к Порядку принятия решений агентством по обеспечению деятельности мировых судей Иркутской области о признании безнадежной к взысканию задолженности по платежам в областной бюджет

ФОРМА

Справка о принятых мерах по обеспечению взыскания задолженности по платежам в областной бюджет

Table with 2 columns: Наименование плательщика (ИНН, ОГРН, КПП), Меры, принятые к взысканию задолженности по платежам в областной бюджет

(дата) (подпись уполномоченного лица)

Приложение 3 к Порядку принятия решений агентством по обеспечению деятельности мировых судей Иркутской области о признании безнадежной к взысканию задолженности по платежам в областной бюджет

ФОРМА

УТВЕРЖДАЮ Руководитель агентства по обеспечению деятельности мировых судей Иркутской области

«...» ... год

АКТ о признании безнадежной к взысканию задолженности по платежам в областной бюджет

«...» ... года № ...

В соответствии с к Порядком принятия решений агентством по обеспечению деятельности мировых судей Иркутской области о признании безнадежной к взысканию задолженности по платежам в областной бюджет (далее - Порядок), признать безнадежной к взысканию задолженность

(полное наименование организации (фамилия, имя, отчество физического лица))

идентификационный номер налогоплательщика, основной государственный регистрационный номер, код причины постановки на учет налогоплательщика организации (идентификационный номер налогоплательщика физического лица) возникшую в связи с неуплатой в установленный срок

(сведения о платеже, по которому возникла задолженность)

КБК (код классификации доходов бюджетов Российской Федерации, по которому учитывается задолженность по платежам в бюджет бюджетной системы Российской Федерации, его наименование) в связи

(случай признания безнадежной к взысканию задолженности по платежам в областной бюджет в) на основании

(документы, на основании которых задолженность по платежам в областной бюджет признается безнадежной к взысканию) в размере ... руб. ... коп., в том числе пени ... руб. ... коп.

Члены комиссии:

Table with 3 columns: (должность), (подпись), (Ф.И.О.)

МИНИСТЕРСТВО ЗДРАВООХРАНЕНИЯ ИРКУТСКОЙ ОБЛАСТИ

ПРИКАЗ

22 июля 2016 г.

Иркутск

№ 62-мпр

Об утверждении структуры областного государственного бюджетного учреждения здравоохранения «Усть-Ордынская областная стоматологическая поликлиника»

В соответствии с приказами Министерства здравоохранения Российской Федерации от 13 ноября 2012 года № 910н «Об утверждении Порядка оказания медицинской помощи детям со стоматологическими заболеваниями», от 7 декабря 2011 года № 1496н «Об утверждении Порядка оказания медицинской помощи взрослому населению», руководствуясь пунктами 8, 9 Положения о министерстве здравоохранения Иркутской области, утвержденного постановлением Правительства Иркутской области от 16 июля 2010 года № 174-пп,

ПРИКАЗЫ ВАЮ

1. Утвердить структуру областного государственного бюджетного учреждения здравоохранения «Усть-Ордынская областная стоматологическая поликлиника» (прилагается).

2. Настоящий приказ подлежит официальному опубликованию.

Министр О.Н. Ярошенко

Структура областного государственного бюджетного учреждения здравоохранения «Усть-Ордынская областная стоматологическая поликлиника»

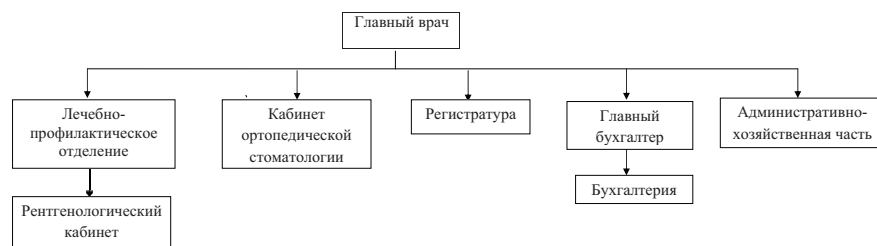

Приложение к приказу министерства здравоохранения Иркутской области от 22 июля 2016 г. № 62-мпр

ПРАВИТЕЛЬСТВО ИРКУТСКОЙ ОБЛАСТИ
ПОСТАНОВЛЕНИЕ

11 августа 2016 года

№ 491-пп

Иркутск

Об установлении Порядка принятия решений участниками государственной системы бесплатной юридической помощи в Иркутской области об оказании в экстренных случаях бесплатной юридической помощи гражданам, оказавшимся в трудной жизненной ситуации, и обеспечения их исполнения

В соответствии со статьями 5, 10 Закона Иркутской области от 6 ноября 2012 года № 105-ОЗ «Об обеспечении оказания юридической помощи в Иркутской области», руководствуясь частью 4 статьи 66, статьей 67 Устава Иркутской области, Правительство Иркутской области

ПОСТАНОВЛЯЕТ:

1. Установить Порядок принятия решений участниками государственной системы бесплатной юридической помощи в Иркутской области об оказании в экстренных случаях бесплатной юридической помощи гражданам, оказавшимся в трудной жизненной ситуации, и обеспечения их исполнения (прилагается).

2. Признать утратившими силу:

1) постановление Правительства Иркутской области от 21 января 2013 года № 8-пп «Об установлении Порядка принятия решений участниками государственной системы бесплатной юридической помощи в Иркутской области об оказании в экстренных случаях бесплатной юридической помощи гражданам, оказавшимся в трудной жизненной ситуации, и обеспечения их исполнения»;

2) постановление Правительства Иркутской области от 8 августа 2014 года № 392-пп «О внесении изменений в Порядок принятия решений участниками государственной системы бесплатной юридической помощи в Иркутской области об оказании в экстренных случаях бесплатной юридической помощи гражданам, оказавшимся в трудной жизненной ситуации, и обеспечения их исполнения».

3. Настоящее постановление подлежит официальному опубликованию в общественно-политической газете «Областная», а также на «Официальном интернет-портале правовой информации» (www.pravo.gov.ru).

4. Настоящее постановление вступает в силу через десять календарных дней после дня его официального опубликования.

Первый заместитель Губернатора
Иркутской области - Председатель
Правительства Иркутской области
А.С. Битаров

УСТАНОВЛЕН
постановлением Правительства
Иркутской области
от 11 августа 2016 года № 491-пп

ПОРЯДОК ПРИНЯТИЯ РЕШЕНИЙ УЧАСТНИКАМИ ГОСУДАРСТВЕННОЙ СИСТЕМЫ БЕСПЛАТНОЙ ЮРИДИЧЕСКОЙ ПОМОЩИ В ИРКУТСКОЙ ОБЛАСТИ ОБ ОКАЗАНИИ В ЭКСТРЕННЫХ СЛУЧАЯХ БЕСПЛАТНОЙ ЮРИДИЧЕСКОЙ ПОМОЩИ ГРАЖДАНАМ, ОКАЗАВШИМСЯ В ТРУДНОЙ ЖИЗНЕННОЙ СИТУАЦИИ, И ОБЕСПЕЧЕНИЯ ИХ ИСПОЛНЕНИЯ

1. Настоящий Порядок регулирует вопросы принятия решений участниками государственной системы бесплатной юридической помощи в Иркутской области об оказании в экстренных случаях бесплатной юридической помощи гражданам Российской Федерации, проживающим или пребывающим на территории Иркутской области, оказавшимся в трудной жизненной ситуации, и обеспечения их исполнения.

В целях реализации настоящего Порядка используются следующие понятия:
1) гражданин Российской Федерации, проживающий или пребывающий на территории Иркутской области, оказавшийся в трудной жизненной ситуации (далее – гражданин), – гражданин, в жизни которого возникло обстоятельство (обстоятельства), которое ухудшает условия его жизнедеятельности и последствия которого он не может преодолеть самостоятельно, а именно:
неспособность к самообслуживанию в связи с преклонным возрастом, заболеванием, травмой;

отсутствие определенного места жительства;
жестокое обращение и насилие в семье;
наличие у гражданина статуса вынужденного переселенца;
2) экстренный случай – событие, возникшее в результате происшествий и обстоятельств, угрожающих жизни, здоровью гражданина, его имуществу (пожар, авария, противоправные действия других лиц, опасное природное явление, катастрофа природного и техногенного характера), и требующее незамедлительного правового разрешения.

2. Для получения бесплатной юридической помощи в экстренных случаях гражданин или его представитель (законный представитель) обращается с заявлением об оказании в экстренном случае бесплатной юридической помощи, составленным по форме согласно приложению 1 к настоящему Порядку (далее – заявление), непосредственно к участнику государственной системы бесплатной юридической помощи в Иркутской области.

3. В заявлении указываются фактические обстоятельства экстренного случая, возникшего у гражданина, почтовый адрес либо адрес электронной почты (при наличии), номер контактного телефона гражданина, его представителя (законного представителя).

Одновременно с подачей заявления необходимо предъявить паспорт либо иной документ, удостоверяющий личность гражданина либо его представителя (законного представителя), выданный уполномоченным государственным органом, документы, удостоверяющие полномочия представителя (законного представителя).

4. Гражданин или его представитель (законный представитель) предоставляет участнику государственной системы бесплатной юридической помощи в Иркутской области документы, подтверждающие наличие трудной жизненной ситуации, и документы, подтверждающие наличие экстренного случая.

5. Для получения в экстренном случае бесплатной юридической помощи необходимы следующие документы:

1) согласие на обработку персональных данных по форме согласно приложению 2 к настоящему Порядку;

2) справку федерального учреждения медико-социальной экспертизы, подтверждающую факт установления инвалидности, либо медицинское заключение (справку), выданное по результатам проведенных медицинских освидетельствований, медицинских осмотров, диспансеризации, решений, принятых врачебной комиссией, – для граждан, неспособных к самообслуживанию в связи с преклонным возрастом, заболеванием, травмой;

3) паспорт либо иной документ, удостоверяющий личность гражданина, выданный уполномоченным государственным органом, – для граждан, не имеющих определенного места жительства;

4) постановление о возбуждении уголовного дела, постановление о привлечении лица в качестве обвиняемого, обвинительный акт, обвинительное заключение, обвинительное постановление, итоговое судебное решение, – для граждан, подвергшихся жестокому обращению или насилию;

5) удостоверение вынужденного переселенца, выданное в установленном порядке, – для вынужденных переселенцев;

6) документ, выданный уполномоченным государственным органом, подтверждающий факт пожара, аварии, противоправных действий других лиц, опасного природного явления, катастрофы природного и техногенного характера, – для подтверждения экстренности случая.

6. В день поступления заявления участник государственной системы бесплатной юридической помощи в Иркутской области:

1) регистрирует заявление;

2) принимает решение об оказании в экстренном случае бесплатной юридической помощи либо мотивированное решение об отказе в оказании в экстренном случае бесплатной юридической помощи (далее – решение об отказе в оказании помощи), которое оформляется в письменной форме и в течение трех рабочих дней со дня регистрации заявления вручается гражданину или его представителю (законному представителю) под роспись (в случае его явки) или направляется по почтовому адресу, адресу электронной почты (при наличии), указанному в заявлении;

3) направляет заявление, содержащее вопросы, решение которых не входит в компетенцию участника государственной системы бесплатной юридической помощи в Иркутской области, соответствующему участнику государственной системы бесплатной юридической помощи в Иркутской области, в компетенцию которого входит разрешение поставленных в заявлении вопросов, с одновременным вручением либо направлением по почтовому адресу, адресу электронной почты (при наличии) гражданину, его представителю (законному представителю) уведомления о переадресации обращения.

7. Решение об оказании в экстренном случае бесплатной юридической помощи либо решение об отказе в оказании помощи принимают:

1) руководители исполнительных органов государственной власти Иркутской области и подведомственных им учреждений, многофункционального центра предоставления государственных и муниципальных услуг, а также уполномоченные ими лица;

2) руководитель территориального фонда обязательного медицинского страхования граждан Иркутской области, а также уполномоченные им лица;

3) руководитель Государственного юридического бюро по Иркутской области, а также уполномоченные им лица;

4) Уполномоченный по правам человека в Иркутской области, а также уполномоченные им лица;

5) Уполномоченный по правам ребенка в Иркутской области, а также уполномоченные им лица;

6) Уполномоченный по защите прав предпринимателей в Иркутской области, а также уполномоченные им лица;

7) адвокаты.

8. Основаниями для принятия решения об отказе в оказании помощи являются:

1) непредставление документов, указанных в подпунктах 1-6 пункта 5 настоящего Порядка;

2) неподтверждение представленными документами факта нахождения гражданина в трудной жизненной ситуации и (или) факта возникновения экстренного случая;

3) предоставление документов, содержащих недостоверные сведения;

4) случаи, предусмотренные Федеральным законом от 21 ноября 2011 года № 324-ФЗ «О бесплатной юридической помощи в Российской Федерации» (при обращении в Государственное юридическое бюро по Иркутской области, к адвокату);

5) случаи, предусмотренные федеральным законодательством для рассмотрения обращений граждан (при обращении в исполнительные органы государственной власти Иркутской области и подведомственные им учреждения, включая многофункциональный центр предоставления государственных и муниципальных услуг, органы управления территориального фонда обязательного медицинского страхования граждан Иркутской области, К уполномоченному по правам человека в Иркутской области, Уполномоченному по защите прав предпринимателей в Иркутской области).

9. Участники государственной системы бесплатной юридической помощи в Иркутской области в целях обеспечения исполнения решения об оказании в экстренных случаях бесплатной юридической помощи гражданам в течение одного рабочего дня со дня принятия указанного решения организуют работу по оказанию бесплатной юридической помощи.

10. Руководители исполнительных органов государственной власти Иркутской области и подведомственных им учреждений, многофункционального центра предоставления государственных и муниципальных услуг, органов управления территориального фонда обязательного медицинского страхования граждан Иркутской области, Государственного юридического бюро по Иркутской области осуществляют текущий контроль за оказанием в экстренных случаях бесплатной юридической помощи гражданам.

Заместитель Председателя Правительства
Иркутской области
А.Б. Логашов

Приложение 1

к Порядку принятия решений участниками государственной системы бесплатной юридической помощи в Иркутской области об оказании в экстренных случаях бесплатной юридической помощи гражданам, оказавшимся в трудной жизненной ситуации, и обеспечения их исполнения

(Наименование участника государственной системы бесплатной юридической помощи в Иркутской области)

Заявление об оказании в экстренном случае бесплатной юридической помощи

Я, _____
(фамилия, имя, отчество заявителя, законного представителя, представителя)
нахожусь в трудной жизненной ситуации:

(описание трудной жизненной ситуации)

Прошу оказать мне бесплатную юридическую помощь в виде (подчеркнуть):

1) правового консультирования в устной и письменной форме;
2) составления заявлений, жалоб, ходатайств и других документов правового характера;
3) представления интересов в судах, государственных и муниципальных органах, организациях в связи с наступлением экстренного случая

(указать, в чем заключается экстренный случай)

Бесплатная юридическая помощь требуется по вопросу

(указать существо вопроса)

Ответ прошу направить

(указать способ информирования, почтовый адрес, адрес электронной почты, телефон)

Приложение: 1)
2)
3)

(дата) (подпись) (расшифровка)

Приложение 2

к Порядку принятия решений участниками государственной системы бесплатной юридической помощи в Иркутской области об оказании в экстренных случаях бесплатной юридической помощи гражданам, оказавшимся в трудной жизненной ситуации, и обеспечения их исполнения

СОГЛАСИЕ НА ОБРАБОТКУ ПЕРСОНАЛЬНЫХ ДАННЫХ

Я, _____
(фамилия, имя, отчество)

паспорт либо иной документ, удостоверяющий личность гражданина либо его представителя (законного представителя), выданный уполномоченным государственным органом, документы, удостоверяющие полномочия представителя (законного представителя) _____
серия _____ номер _____ кем выдан _____

дата выдачи « ____ » _____ года.
Адрес регистрации по месту жительства: _____

Адрес регистрации по месту пребывания: _____

в соответствии с частью 1 статьи 9 Федерального закона от 27 июля 2006 года № 152-ФЗ «О персональных данных» в целях оказания мне бесплатной юридической помощи даю согласие _____

(наименование участника государственной системы бесплатной юридической помощи в Иркутской области)

на обработку (в том числе сбор, запись, систематизацию, накопление, хранение, уточнение (обновление, изменение), извлечение, использование, передачу (распространение, предоставление, доступ), обезличивание, блокирование, удаление в документальной, электронной, устной форме) моих нижеследующих персональных данных:

1) фамилия, имя, отчество;
2) год, месяц, дата и место рождения;
3) сведения о документах, удостоверяющих личность (их данные);
4) адрес места жительства (места пребывания);
5) домашний, сотовый телефоны;
6) адрес электронной почты;
7) сведения, содержащиеся в документах, подтверждающих наличие трудной жизненной ситуации, экстренность случая оказания бесплатной юридической помощи;

8) сведения о состоянии здоровья.

Настоящее Согласие действует со дня его подписания до момента достижения цели обработки персональных данных или его отзыва.

Мне разъяснено, что настоящее согласие может быть отозвано путем подачи письменного заявления.

Я ознакомлен(а) с тем, что в случае отзыва настоящего согласия участник государственной системы бесплатной юридической помощи в Иркутской области вправе продолжить обработку персональных данных без моего согласия при наличии оснований, указанных в пунктах 2-11 части 1 статьи 6, части 2 статьи 10 Федерального закона от 27 июля 2006 года № 152-ФЗ «О персональных данных».

(дата) (подпись) (расшифровка)

АДМИНИСТРАЦИЯ УСТЬ-ОРДЫНСКОГО БУРЯТСКОГО ОКРУГА
П Р И К А З

16 августа 2016 года

пос. Усть-Ордынский

№ 33-адмпр

О внесении изменений в Методику проведения конкурса на замещение вакантной должности государственной гражданской службы Иркутской области в администрации Усть-Ордынского Бурятского округа

В соответствии с Федеральным законом от 27 июля 2004 года № 79-ФЗ «О государственной гражданской службе Российской Федерации», руководствуясь статьей 21 Устава Иркутской области, П Р И К А З Ы В А Ю:

1. Внести в Методику проведения конкурса на замещение вакантной должности государственной гражданской службы Иркутской области в администрации Усть-Ордынского Бурятского округа, утвержденную приказом администрации Усть-Ордынского Бурятского округа от 19 февраля 2014 года № 3-адмпр, следующие изменения:

1) в пункте 9 слова «уровню и характеру знаний и навыков, предъявляемых к вакантной должности, и» заменить словами «знаниями и умениями, необходимым для исполнения должностных обязанностей»;

2) в пункте 11 слова «стаже и опыте работы по специальности» заменить словами «о работе по специальности», слова «о профессиональных знаниях и навыках» заменить словами «знаниях и умениях»;

3) в пункте 13 слово «профессиональных» исключить;

4) в пункте 19 слова «профессиональных знаний, навыков» заменить словами «знаний, умений»;

5) в пункте 23 слово «Навыки» заменить словом «Умение».

2. Настоящий приказ вступает в силу через десять календарных дней после его официального опубликования.

Заместитель Губернатора Иркутской области - руководитель администрации Усть-Ордынского Бурятского округа
М.А. Иванова