























**СЛУЖБА ПО ОХРАНЕ ОБЪЕКТОВ КУЛЬТУРНОГО НАСЛЕДИЯ  
ИРКУТСКОЙ ОБЛАСТИ**

**П Р И К А З**

23 августа 2022 г.

№ 76-147-спр

Иркутск

**О включении в единый государственный реестр объектов культурного наследия (памятников истории и культуры) народов Российской Федерации выявленного объекта культурного наследия**

В соответствии с пунктом 5 статьи 3.1, пунктом 12 статьи 9.2, пунктом 3, подпунктом 2 пункта 7 и пунктом 8 статьи 18 Федерального закона от 25 июня 2002 года № 73-ФЗ «Об объектах культурного наследия (памятниках истории и культуры) народов Российской Федерации», частью 1 статьи 8 Закона Иркутской области от 23 июля 2008 года № 57-оз «Об объектах культурного наследия (памятниках истории и культуры) народов Российской Федерации в Иркутской области», принимая во внимание Акт государственной историко-культурной экспертизы № 500-54а/БИКЭ от 08.06.2022 Объект экспертизы: выявленный объект культурного наследия «Флигель в усадьбе», нач. XX в., расположенный по адресу: Иркутская область, г. Иркутск, ул. Горького, 12, лит. Б (сведения в соответствии со сведениями из «Перечня выявленных объектов культурного наследия, расположенных на территории Иркутской области», утвержденного приказом Службы по охране объектов культурного наследия Иркутской области от 14 февраля 2017 г. № 18-спр. – в Перечне: рег. № 1.1.559) – в целях обоснования целесообразности включения данного объекта в единый государственный реестр объектов культурного наследия (памятников истории и культуры) народов Российской Федерации от 8 июня 2022 года, руководствуясь статьей 21 Устава Иркутской области, пунктом 10 Положения о службе по охране объектов культурного наследия Иркутской области, утвержденного постановлением Правительства Иркутской области от 9 марта 2010 года № 31-пп,

**ПРИКАЗЫВАЮ:**

1. Включить выявленный объект культурного наследия «Флигель в усадьбе», нач. XX в. (Горького ул., 12, лит. Б) в единый государственный реестр объектов культурного наследия (памятников истории и культуры) народов Российской Федерации в качестве объекта культурного наследия регионального значения (памятника) с наименованием «Флигель в усадьбе», нач. XX в., расположенного по адресу: Иркутская область, г. Иркутск, ул. Горького, 12 (далее – объект культурного наследия).

2. Утвердить границы территории объекта культурного наследия согласно приложениям 1, 2 к настоящему приказу.

3. Утвердить режим использования территории объекта культурного наследия согласно приложению 3 к настоящему приказу.

4. Настоящий приказ подлежит официальному опубликованию в общественно-политической газете «Областная», сетевом издании «Официальный интернет-портал правовой информации Иркутской области» (ogirk.ru), а также на «Официальном интернет-портале правовой информации» (www.pravo.gov.ru).

5. Признать утратившим силу пункт 1.1.559 подраздела 1.1 раздела 1 Перечня выявленных объектов культурного наследия, расположенных на территории Иркутской области, утвержденного приказом службы по охране объектов культурного наследия Иркутской области от 14 февраля 2017 года № 18-спр.

6. Настоящий приказ вступает в силу через десять календарных дней со дня его официального опубликования.

Руководитель службы по охране объектов культурного наследия  
Иркутской области В.В. Соколов

Приложение 1  
к приказу службы по охране объектов  
культурного наследия Иркутской области  
от 23 августа 2022 года № 76-147-спр

**Карта границ территории объекта культурного наследия  
регионального значения**

Наименование и датировка объекта: «Флигель в усадьбе», нач. XX в.  
Адрес: Иркутская область, г. Иркутск, ул. Горького, 12

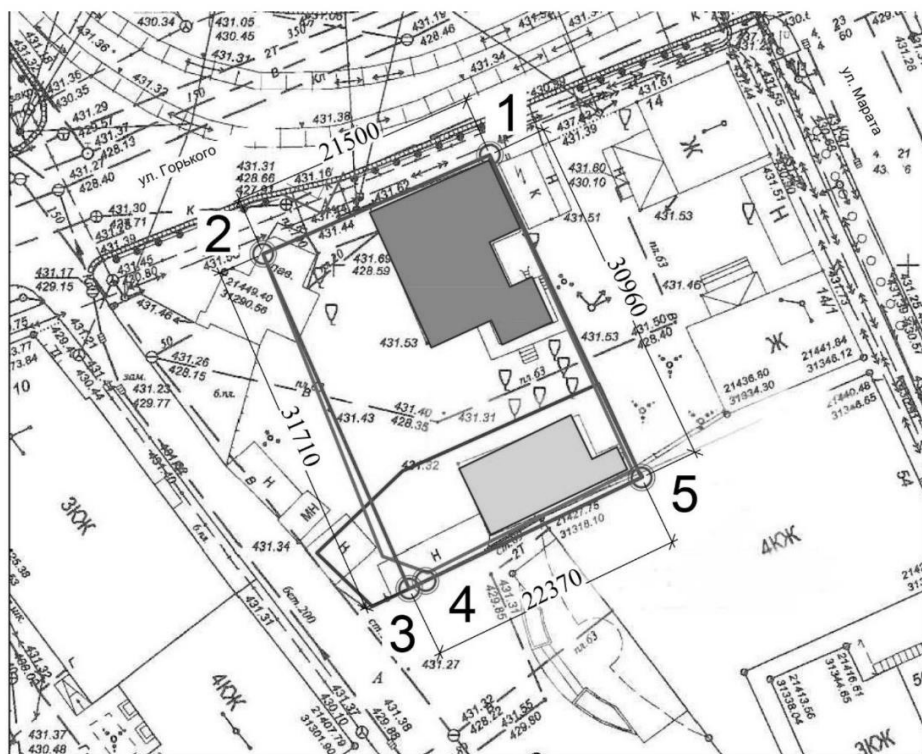

**СЛУЖБА ГОСУДАРСТВЕННОГО НАДЗОРА ЗА ТЕХНИЧЕСКИМ  
СОСТОЯНИЕМ САМОХОДНЫХ МАШИН И ДРУГИХ ВИДОВ ТЕХНИКИ  
ИРКУТСКОЙ ОБЛАСТИ**

**П Р И К А З**

24.08.2022

№ 78-9-СПР

Иркутск

**Об утверждении административного регламента предоставления государственной услуги  
«Государственная регистрация автомобилей и прицепов к ним (кроме автомобилей, военной, специальной и других видов техники Вооруженных Сил Российской Федерации, других войск, воинских формирований и органов, опытных (испытательных) образцов вооружения, военной и специальной техники)»**

В соответствии с Федеральным законом от 27 июля 2010 года № 210-ФЗ «Об организации предоставления государственных и муниципальных услуг», Правилами государственной регистрации автомобилей и других видов техники, утвержденными постановлением Правительства Российской Федерации от 21 сентября 2020 года № 1507, Правилами разработки и утверждения административных регламентов предоставления государственных услуг исполнительными органами государственной власти Иркутской области, утвержденными постановлением Правительства Иркутской области от 1 августа 2011 года № 220-пп, руководствуясь статьей 21 Устава Иркутской области, Положением о службе государственного надзора за техническим состоянием автомобилей и других видов техники Иркутской области, утвержденным постановлением Правительства Иркутской области от 29 декабря 2009 года № 396/175-пп,

**П Р И К А З Ы В А Ю:**

1. Утвердить административный регламент предоставления государственной услуги «Государственная регистрация автомобилей и прицепов к ним (кроме автомобилей, военной, специальной и других видов техники Вооруженных Сил Российской Федерации, других войск, воинских формирований и органов, опытных (испытательных) образцов вооружения, военной и специальной техники)» (прилагается).

2. Настоящий приказ подлежит официальному опубликованию в общественно-политической газете «Областная», сетевом издании «Официальный интернет-портал правовой информации Иркутской области» (ogirk.ru), а также на «Официальном интернет-портале правовой информации» (www.pravo.gov.ru).

**Условные обозначения:**

- граница территории объекта культурного наследия
- объект культурного наследия «Дом Корюхова», г. Иркутск, ул. Горького, 12, лит. А
- объект культурного наследия «Флигель в усадьбе», г. Иркутск, ул. Горького, 12
- поворотные точки

Руководитель службы по охране объектов культурного наследия Иркутской области В.В. Соколов

Приложение 2  
к приказу службы по охране объектов  
культурного наследия Иркутской области  
от 23 августа 2022 года № 76-147-спр

**Перечень координат поворотных (характерных) точек границ территории объекта культурного наследия регионального значения**

Наименование и датировка объекта: «Флигель в усадьбе», нач. XX в.  
Адрес: Иркутская область, г. Иркутск, ул. Горького, 12

В системе координат г. Иркутска

Название №.№ знака	X(м)	Y(м)	Дирекционный угол	Мера линий (м)
1	21459.59	31313.43	246° 23' 31"	21.5
2	21451.524	31293.5	156° 23' 36"	31.71
3	21422.131	31305.408	64° 24' 41"	1.57
4	21422.767	31306.844	64° 25' 57"	20.8
5	21431.236	31325.849	334° 47' 3"	30.96

В системе координат МСК-38, зона 3

Название №.№ знака	X(м)	Y(м)	Дирекционный угол	Мера линий (м)
1	384387.44	3335033.33	246° 23' 31"	21.5
2	384378.83	3335013.63	156° 23' 36"	31.71
3	384349.77	3335026.33	64° 24' 41"	1.57
4	384350.45	3335027.75	64° 25' 57"	20.8
5	384359.43	3335046.52	334° 47' 3"	30.96

В географических координатах (WGS-84)

Название №.№ знака	В (градусы, минуты, секунды)	Л (градусы, минуты, секунды)	Дирекционный угол	Мера линий (м)
1	52° 16' 53.68"	104° 16' 46.38"	246° 23' 31"	21.5
2	52° 16' 53.42"	104° 16' 45.33"	156° 23' 36"	31.71
3	52° 16' 53.47"	104° 16' 45.97"	64° 24' 41"	1.57
4	52° 16' 53.49"	104° 16' 46.05"	64° 25' 57"	20.8
5	52° 16' 53.77"	104° 16' 47.05"	334° 47' 3"	30.96

Площадь участка составляет 687,3 м<sup>2</sup>

Руководитель службы по охране объектов культурного наследия Иркутской области В.В. Соколов

Приложение 3  
к приказу службы по охране объектов  
культурного наследия Иркутской области  
от 23 августа 2022 года № 76-147-спр

**Режим использования территории  
объекта культурного наследия регионального значения**

Наименование и датировка объекта: «Флигель в усадьбе», нач. XX в.  
Адрес: Иркутская область, г. Иркутск, ул. Горького, 12

- на территории памятника или ансамбля запрещается строительство объектов капитального строительства и увеличение объемно-пространственных характеристик существующих на территории памятника или ансамбля объектов капитального строительства; проведение земляных, строительных, мелиоративных и иных работ, за исключением работ по сохранению объекта культурного наследия или его отдельных элементов, сохранению историко-градостроительной или природной среды объекта культурного наследия;
- на территории памятника или ансамбля разрешается ведение хозяйственной деятельности, не противоречащей требованиям обеспечения сохранности объекта культурного наследия и позволяющей обеспечить функционирование объекта культурного наследия в современных условиях.

Руководитель службы по охране объектов культурного наследия Иркутской области В.В. Соколов

3. Настоящий приказ вступает в силу с 1 сентября 2022 года и действует до 1 сентября 2026 года.

Руководитель службы государственного надзора за техническим состоянием автомобилей и других видов техники Иркутской области – главный государственный инженер-инспектор Иркутской области по надзору за техническим состоянием автомобилей и других видов техники А.А. Ведерников

УТВЕРЖДЕН  
приказом службы государственного надзора  
за техническим состоянием автомобилей и  
других видов техники Иркутской области  
от 24.08.2022 года № 78-9-СПР

**Административный регламент  
предоставления государственной услуги «Государственная регистрация автомобилей и прицепов к ним (кроме автомобилей, военной, специальной и других видов техники Вооруженных Сил Российской Федерации, других войск, воинских формирований и органов, опытных (испытательных) образцов вооружения, военной и специальной техники)»**

**Раздел I. ОБЩИЕ ПОЛОЖЕНИЯ**

**Глава 1. ПРЕДМЕТ РЕГУЛИРОВАНИЯ АДМИНИСТРАТИВНОГО РЕГЛАМЕНТА**

1. Административный регламент предоставления государственной услуги «Государственная регистрация автомобилей и прицепов к ним (кроме автомобилей, военной, специальной и других видов техники Вооруженных Сил Российской Федерации, других войск, воинских формирований и органов, опытных (испытательных) образцов вооружения, военной и специальной техники)» (далее – Административный регламент, государственная услуга) устанавливает сроки и последовательность административных процедур (действий), осуществляемых службой государственного надзора за техническим состоянием автомобилей и других видов техники Иркутской области (далее – Служба), в процессе предоставления государственной услуги в соответствии с требованиями Федерального закона от 27 июля 2010 года № 210-ФЗ «Об организации предоставления государственных и муниципальных услуг» (далее – Федеральный закон № 210-ФЗ), а также порядок взаимодействия между должностными лицами Службы и физическими или юридическими лицами, индивидуальными предпринимателями, их уполномоченными представителями, иными органами государственной власти и органами местного самоуправления, учреждениями и организациями в процессе предоставления государственной услуги.



## Глава 2. КРУГ ЗАЯВИТЕЛЕЙ

2. Заявителями на получение государственной услуги являются юридические и физические лица, в том числе индивидуальные предприниматели, иностранные граждане и лица без гражданства, являющиеся собственниками (владельцами) самоходных машин и других видов техники (далее - заявители), а также их законные представители.

3. В случае обращения заявителя или его представителя с запросом о предоставлении нескольких государственных услуг при однократном обращении в многофункциональный центр предоставления государственных и муниципальных услуг (далее - комплексный запрос), за исключением Перечня государственных услуг, предоставление которых посредством комплексного запроса не осуществляется, утвержденного приказом министерства цифрового развития и связи Иркутской области от 15 февраля 2022 года № 65-12/22-мпр, для обеспечения получения заявителем или его представителем государственных услуг, указанных в комплексном запросе, многофункциональный центр предоставления государственных и муниципальных услуг (далее - многофункциональный центр) действует в интересах заявителя или его представителя без доверенности и направляет в органы, предоставляющие государственные услуги, заявления, подписанные уполномоченным работником многофункционального центра и скрепленные печатью многофункционального центра, а также сведения, документы и (или) информацию, необходимые для предоставления указанных в комплексном запросе государственных услуг, с приложением заверенной многофункциональным центром копии комплексного запроса, без составления и подписания таких заявлений заявителем или его представителем.

## Глава 3. ТРЕБОВАНИЯ К ПОРЯДКУ ИНФОРМИРОВАНИЯ О ПРЕДОСТАВЛЕНИИ ГОСУДАРСТВЕННОЙ УСЛУГИ

4. Заявитель или его представитель может получить информацию по вопросам предоставления государственной услуги, сведения о ходе ее предоставления в следующем порядке:

- 1) непосредственно при личном приеме заявителя или его представителя в Службе или многофункциональном центре;
- 2) по телефону Службы или многофункционального центра;
- 3) письменно, в том числе посредством электронной почты, факсимильной связи;
- 4) при использовании информационно-телекоммуникационных сетей общего пользования (в том числе сети «Интернет»);

на официальном сайте Службы: <https://irkobl.ru/sites/technics/> (далее – официальный сайт Службы); в федеральной государственной информационной системе «Единый портал государственных и муниципальных услуг (функций)» ([www.gosuslugi.ru](http://www.gosuslugi.ru)) и (или) региональной государственной информационной системе «Региональный портал государственных и муниципальных услуг Иркутской области»: <http://38.gosuslugi.ru> (далее – Единый портал);

5) посредством размещения информации на информационных стендах Службы или многофункционального центра. Информирование осуществляется по вопросам, касающимся:

- 1) способов подачи заявления о предоставлении государственной услуги;
- 2) адресов Службы и многофункциональных центров, обращение в которые необходимо для предоставления государственной услуги;

3) справочной информации о работе Службы (структурных подразделений Службы);

- 4) документов, необходимых для предоставления государственной услуги и услуг, которые являются необходимыми и обязательными для предоставления государственной услуги; порядка и сроков предоставления государственной услуги;
- 5) порядка получения сведений о ходе рассмотрения заявления о предоставлении государственной услуги и о результатах предоставления государственной услуги;
- 6) по вопросам предоставления услуг, которые являются необходимыми и обязательными для предоставления государственной услуги;
- 7) порядка досудебного (внесудебного) обжалования действий (бездействия) должностных лиц, и принимаемых ими решений при предоставлении государственной услуги.

Получение информации по вопросам предоставления государственной услуги и услуг, которые являются необходимыми и обязательными для предоставления государственной услуги осуществляется бесплатно.

При устном обращении заявителя или его представителя (лично или по телефону) должностное лицо Службы, работник многофункционального центра, осуществляющий консультативное, подробно и в вежливой (корректной) форме информирует обратившихся по интересующим вопросам.

Ответ на телефонный звонок должен начинаться с информации о наименовании органа, в который позвонил заявитель или его представитель, фамилии, имени, отчества (последнее – при наличии) и должности специалиста, принявшего телефонный звонок.

Если должностное лицо Службы не может самостоятельно дать ответ, телефонный звонок должен быть переадресован (переведен) на другое должностное лицо или же обратившемуся лицу должен быть сообщен телефонный номер, по которому можно будет получить необходимую информацию.

Если подготовка ответа требует продолжительного времени, он предлагает заявителю или его представителю один из следующих вариантов дальнейших действий:

- изложить обращение в письменной форме;
- назначить другое время для консультаций.

Должностное лицо Службы не вправе осуществлять информирование, выходящее за рамки стандартных процедур и условий предоставления государственной услуги, и влияющее прямо или косвенно на принимаемое решение.

Продолжительность информирования по телефону не должна превышать 10 минут.

Информирование осуществляется в соответствии с графиком приема граждан.

По письменному обращению должностное лицо Службы, ответственное за предоставление государственной услуги, подробно в письменной форме разъясняет гражданину сведения по вопросам, указанным в обращении, в порядке, установленном Федеральным законом от 2 мая 2006 года № 59-ФЗ «О порядке рассмотрения обращений граждан Российской Федерации».

На Едином портале размещаются сведения, предусмотренные Положением о федеральной государственной информационной системе «Федеральный реестр государственных и муниципальных услуг (функций)», утвержденным постановлением Правительства Российской Федерации от 24 октября 2011 года № 861.

Доступ к информации о сроках и порядке предоставления государственной услуги осуществляется без выполнения заявителем или его представителем каких-либо требований, в том числе без использования программного обеспечения, установка которого на технические средства заявителя или его представителя требует заключения лицензионного или иного соглашения с правообладателем программного обеспечения, предусматривающего взимание платы, регистрацию или авторизацию заявителя или его представителя, или предоставление им персональных данных. Со дня приема заявления о предоставлении адресно-справочной информации и иных документов, необходимых для предоставления государственной услуги, заявитель или его представитель имеет право на получение сведений о ходе предоставления государственной услуги по телефону, на личном приеме или с использованием Единого портала.

При подаче заявления с использованием Единого портала, возможно использование известных сведений о гражданине для предзаполнения электронных форм (в том числе посредством интеллектуального помощника или чат-бота), позволяющих по жизненной ситуации гражданина и цели его обращения определить и предоставить ему индивидуальный вариант предоставления услуги.

5. На официальном сайте Службы, на стендах в местах предоставления государственной услуги и услуг, которые являются необходимыми и обязательными для предоставления услуги, а также на Едином портале размещается следующая справочная информация:

- 1) о месте нахождения и графике работы Службы и ее структурных подразделений, ответственных за предоставление государственной услуги, а также многофункциональных центров;
- 2) справочные телефоны структурных подразделений Службы, ответственных за предоставление государственной услуги, в том числе номер телефона-автоинформатора (при наличии);
- 3) адрес официального сайта Службы, а также электронной почты и (или) формы обратной связи Службы в сети «Интернет».

В помещениях Службы размещаются нормативные правовые акты, регулирующие порядок предоставления государственной услуги, в том числе Административный регламент, которые по требованию заявителя или его представителя предоставляются ему для ознакомления.

Размещение информации о порядке предоставления государственной услуги на информационных стендах в помещении многофункционального центра осуществляется в соответствии с соглашением, заключенным между многофункциональным центром и Службой с учетом требований к информированию, установленных Административным регламентом.

Информация о ходе рассмотрения заявления о предоставлении государственной услуги и о результатах предоставления государственной услуги может быть получена заявителем или его представителем в личном кабинете на Едином портале, а также в соответствующем структурном подразделении Службы при обращении заявителя или его представителя лично, по телефону, посредством электронной почты.

При изменении информации о предоставлении государственной услуги осуществляется ее периодическая актуализация.

- Основными требованиями при предоставлении информации являются:
- 1) актуальность, своевременность, доступность и полнота информации;
  - 2) четкость в изложении материала.

6. Сведения о местонахождении Службы, графике работы, справочные телефоны, адреса электронной почты размещены в сети Интернет:

- 1) на официальном сайте Службы;
- 2) на Едином портале;
- 3) на информационных стендах Службы.
7. Рабочие дни могут быть изменены в зависимости от установления праздничных и выходных дней в соответствии с законодательством Российской Федерации.

8. Служба в установленном порядке обеспечивает размещение и актуализацию справочной информации на официальном сайте Службы.

9. В целях обеспечения равного доступа к получению необходимой информации о порядке предоставления государственной услуги официальный сайт Службы располагает версией для людей с ограниченными возможностями зрения.

## Раздел II. СТАНДАРТ ПРЕДОСТАВЛЕНИЯ ГОСУДАРСТВЕННОЙ УСЛУГИ

### Глава 4. НАИМЕНОВАНИЕ ГОСУДАРСТВЕННОЙ УСЛУГИ

10. Под государственной услугой в настоящем Административном регламенте понимается государственная регистрация самоходных машин и прицепов к ним (кроме самоходных машин, военной, специальной и других видов техники

Вооруженных Сил Российской Федерации, других войск, воинских формирований и органов, опытных (испытательных) образцов вооружения, военной и специальной техники).

11. В настоящем Административном регламенте понятие «техника» означает самоходные машины и прицепы к ним. Иные используемые в настоящем Административном регламенте понятия применяются в значениях, определенных Федеральным законом от 2 июля 2021 года № 297-ФЗ «О самоходных машинах и других видах техники».

### Глава 5. НАИМЕНОВАНИЕ ОРГАНА, ПРЕДОСТАВЛЯЮЩЕГО ГОСУДАРСТВЕННУЮ УСЛУГУ

12. Государственная услуга предоставляется Службой.

В предоставлении государственной услуги принимают участие многофункциональные центры при наличии соответствующего соглашения о взаимодействии.

При предоставлении государственной услуги Служба взаимодействует с:

- 1) Федеральным казначейством - по предоставлению информации об уплате государственной пошлины;
- 2) Федеральной налоговой службой - по предоставлению сведений из Единого государственного реестра юридических лиц, Единого государственного реестра индивидуальных предпринимателей, а также сведений о создании обособленного подразделения юридического лица;
- 3) Федеральной службой по аккредитации - по предоставлению сведений о документе об оценке соответствия техники требованиям технического регламента Таможенного союза «О безопасности машин и оборудования», утвержденного решением Комиссии Таможенного союза от 18 октября 2011 года № 823, и (или) технического регламента Таможенного союза «О безопасности сельскохозяйственных и лесохозяйственных тракторов и прицепов к ним», утвержденного решением Совета Евразийской экономической комиссии от 20 июля 2012 года № 60 (далее - документ об оценке соответствия техники);
- 4) Министерством сельского хозяйства Российской Федерации – по предоставлению сведений из Федеральной государственной информационной системы учета и регистрации тракторов, самоходных машин и прицепов к ним (далее - ФГИС УСМТ);
- 5) Открытым акционерным обществом «Электронный паспорт» - по предоставлению сведений об оформлении электронного паспорта техники;
- 6) Некоммерческой организацией «Российский Союз Автостраховщиков» - по предоставлению сведений об оформлении страхового полиса страхования гражданской ответственности.

В случае получения сведений из электронного паспорта техники информационный обмен данными между Службой и автоматизированной системой «Системы электронных паспортов транспортных средств (паспортов шасси транспортных средств) и электронных паспортов самоходных машин и других видов техники» может осуществляться с использованием информационно-телекоммуникационной сети «Интернет» по защищенным каналам связи.

13. При предоставлении государственной услуги Службе запрещается требовать от заявителя или его представителя осуществления действий, в том числе согласований, необходимых для получения государственной услуги и связанных с обращением в иные государственные органы и организации, за исключением получения услуг, включенных в Перечень услуг, которые являются необходимыми и обязательными для предоставления государственных услуг исполнительными органами государственной власти Иркутской области и предоставляются организациями, участвующими в предоставлении государственных услуг исполнительными органами государственной власти Иркутской области, утвержденный постановлением Правительства Иркутской области от 30 декабря 2011 года № 423-пп (далее – постановление № 423-пп).

### Глава 6. ОПИСАНИЕ РЕЗУЛЬТАТА ПРЕДОСТАВЛЕНИЯ ГОСУДАРСТВЕННОЙ УСЛУГИ

14. Результатом предоставления государственной услуги является получение заявителем или его представителем (в зависимости от регистрационного действия):

- 1) свидетельства о государственной регистрации самоходной машины и других видов техники (далее - свидетельство о государственной регистрации техники);
- 2) паспорта самоходной машины и других видов техники;
- 3) выписки из электронного паспорта самоходной машины и других видов техники;
- 4) государственного регистрационного знака;
- 5) государственного регистрационного знака «Транзит»;
- 6) свидетельства на номерной агрегат;
- 7) справки о совершенных регистрационных действиях;
- 8) отказа в предоставлении государственной услуги.

**Глава 7. СРОК ПРЕДОСТАВЛЕНИЯ ГОСУДАРСТВЕННОЙ УСЛУГИ, В ТОМ ЧИСЛЕ С УЧЕТОМ НЕОБХОДИМОСТИ ОБРАЩЕНИЯ В ОРГАНИЗАЦИЮ, УЧАСТВУЮЩЕЕ В ПРЕДОСТАВЛЕНИИ ГОСУДАРСТВЕННОЙ УСЛУГИ, СРОК ПРИОСТАНОВЛЕНИЯ ПРЕДОСТАВЛЕНИЯ ГОСУДАРСТВЕННОЙ УСЛУГИ В СЛУЧАЕ, ЕСЛИ ВОЗМОЖНОСТЬ ПРИОСТАНОВЛЕНИЯ ПРЕДУСМОТРЕНА ДЕЙСТВУЮЩИМ ЗАКОНОДАТЕЛЬСТВОМ РОССИЙСКОЙ ФЕДЕРАЦИИ И СУБЪЕКТА РОССИЙСКОЙ ФЕДЕРАЦИИ, СРОК ВЫДАЧИ (НАПРАВЛЕНИЯ) ДОКУМЕНТОВ, ЯВЛЯЮЩИХСЯ РЕЗУЛЬТАТОМ ПРЕДОСТАВЛЕНИЯ ГОСУДАРСТВЕННОЙ УСЛУГИ**

15. Срок предоставления государственной услуги составляет 10 рабочих дней со дня регистрации заявления о предоставлении государственной услуги.

16. Срок приостановления предоставления государственной услуги составляет 30 календарных дней со дня, следующего за днем установления оснований для приостановления государственной услуги.

17. Срок выдачи (направления) документов, являющихся результатом предоставления государственной услуги, - 1 рабочий день с даты совершения регистрационных действий или подписания мотивированного отказа в предоставлении государственной услуги.

### Глава 8. НОРМАТИВНЫЕ ПРАВОВЫЕ АКТЫ, РЕГУЛИРУЮЩИЕ ПРЕДОСТАВЛЕНИЕ ГОСУДАРСТВЕННОЙ УСЛУГИ

18. Предоставление государственной услуги осуществляется в соответствии с законодательством.

19. Перечень нормативных правовых актов, регулирующих предоставление государственной услуги, подлежит обязательному размещению на официальном сайте Службы в информационно-телекоммуникационной сети «Интернет» и на Едином портале.

**Глава 9. ИСЧЕРПЫВАЮЩИЙ ПЕРЕЧЕНЬ ДОКУМЕНТОВ, НЕОБХОДИМЫХ В СООТВЕТСТВИИ С НОРМАТИВНЫМИ ПРАВОВЫМИ АКТАМИ ДЛЯ ПРЕДОСТАВЛЕНИЯ ГОСУДАРСТВЕННОЙ УСЛУГИ И УСЛУГ, КОТОРЫЕ ЯВЛЯЮТСЯ НЕОБХОДИМЫМИ И ОБЯЗАТЕЛЬНЫМИ ДЛЯ ПРЕДОСТАВЛЕНИЯ ГОСУДАРСТВЕННОЙ УСЛУГИ, ПОДЛЕЖАЩИХ ПРЕДОСТАВЛЕНИЮ ЗАЯВИТЕЛЕМ, СПОСОБЫ ИХ ПОЛУЧЕНИЯ ЗАЯВИТЕЛЕМ, В ТОМ ЧИСЛЕ В ЭЛЕКТРОННОЙ ФОРМЕ, ПОРЯДОК ИХ ПРЕСТАВЛЕНИЯ**

20. Для получения государственной услуги заявитель или его представитель представляет:

- 1) заявление по форме согласно приложению 1 или 2 к настоящему Административному регламенту;
- 2) документ, удостоверяющий личность владельца техники или его представителя (предъявляется при подаче заявления), кроме случаев подачи заявления в Службу через Единый портал;
- 3) документ, подтверждающий полномочия представителя владельца техники, в случае, если документы подаются представителем;
- 4) документ, подтверждающий право собственности или иное законное основание владения и пользования техникой или основными компонентами;
- 5) паспорт техники с отметкой об уплате утилизационного сбора либо отметкой об основании неуплаты утилизационного сбора в соответствии с законодательством Российской Федерации. В случае если на технику оформлен электронный паспорт техники, предоставление в Службу паспорта техники не требуется;
- 6) документ, идентифицирующий технику как временно ввезенную, в случаях, предусмотренных законодательством Российской Федерации;
- 7) свидетельство (акт) об утилизации, подтверждающее факт уничтожения техники (предоставляется в случае снятия техники с государственного учета после утилизации).

21. В случае направления заявления через Единый портал формирование заявления осуществляется посредством заполнения интерактивной формы без необходимости дополнительной подачи заявления в какой-либо иной форме.

22. Копия документа, удостоверяющего личность заявителя или его представителя (предоставляется в случае личного обращения в Службу). В случае направления заявления посредством Единого портала сведения из документа, удостоверяющего личность заявителя или его представителя формируются при подтверждении учетной записи в Единой системе идентификации и аутентификации (далее – ЕСИА) из состава соответствующих данных указанной учетной записи и могут быть проверены путем направления запроса с использованием системы межведомственного электронного взаимодействия.

23. В случае если заявление подается представителем, дополнительно предоставляется документ, подтверждающий полномочия представителя действовать от имени заявителя.

24. Документ, подтверждающий полномочия представителя заявителя действовать от имени заявителя (в случае обращения за предоставлением государственной услуги представителем заявителя) при обращении посредством Единого портала, удостоверяется усиленной квалифицированной электронной подписью правомочного должностного лица организации, выдавшей указанный документ, а документ, выданный физическим лицом, - усиленной квалифицированной электронной подписью нотариуса с приложением файла отсканированной усиленной квалифицированной электронной подписи в формате sig3.

25. Заявления и прилагаемые документы, указанные в пункте 20 настоящего Административного регламента, направляются (подаются) в Службу в электронной форме путем заполнения формы запроса через личный кабинет на Едином портале.

26. В случае обращения в многофункциональный центр одновременно с комплексным запросом заявитель или его представитель подает сведения, документы и (или) информацию, предусмотренные нормативными правовыми актами, регулирующими отношения, возникающие в связи с предоставлением указанных в комплексном запросе государственных услуг, за исключением документов, на которые распространяется требование пункта 2 части 1 статьи 7 Федерального закона № 210-ФЗ, а также сведений, документов и (или) информации, которые у заявителя или его представителя отсутствуют и должны быть получены по результатам предоставления заявителем или его представителем иных указанных в комплексном запросе государственных услуг. Сведения, документы и (или) информацию, необходимые для предоставле-



ния государственных услуг, указанных в комплексном запросе, и получаемые в организациях, указанных в части 2 статьи 1 Федерального закона № 210-ФЗ, в результате оказания услуг, которые являются необходимыми и обязательными для предоставления государственных услуг, заявитель или его представитель подает в многофункциональный центр одновременно с комплексным запросом самостоятельно.

**Глава 10. ИСЧЕРПЫВАЮЩИЙ ПЕРЕЧЕНЬ ДОКУМЕНТОВ, НЕОБХОДИМЫХ В СООТВЕТСТВИИ С НОРМАТИВНЫМИ ПРАВОВЫМИ АКТАМИ ДЛЯ ПРЕДОСТАВЛЕНИЯ ГОСУДАРСТВЕННОЙ УСЛУГИ, КОТОРЫЕ НАХОДЯТСЯ В РАСПОРЯЖЕНИИ ИСПОЛНИТЕЛЬНЫХ ОРГАНОВ ГОСУДАРСТВЕННОЙ ВЛАСТИ, ИНЫХ ОРГАНОВ И ОРГАНИЗАЦИЙ И КОТОРЫЕ ЗАЯВИТЕЛЬ ВПРАВЕ ПРЕДСТАВИТЬ, А ТАКЖЕ СПОСОБЫ ИХ ПОЛУЧЕНИЯ ЗАЯВИТЕЛЯМИ, В ТОМ ЧИСЛЕ В ЭЛЕКТРОННОЙ ФОРМЕ, ПОРЯДОК ИХ ПРЕДСТАВЛЕНИЯ**

27. Перечень документов, необходимых в соответствии с нормативными правовыми актами для предоставления государственной услуги, которые находятся в распоряжении исполнительных органов государственной власти, иных органов и организаций:

- 1) выписка из Единого государственного реестра юридических лиц, Единого государственного реестра индивидуальных предпринимателей;
- 2) информация об уплате государственной пошлины;
- 3) сведения об оформлении электронного паспорта техники;
- 4) сведения об оформлении страхового полиса страхования гражданской ответственности;
- 5) сведения о документе об оценке соответствия техники;
- 6) сведения из ФГИС УСМТ (постановка техники на государственный учет, снятие ее с государственного учета, наличие запретов и ограничений, нахождение техники и документов в розыске).

28. При предоставлении государственной услуги запрещается требовать от заявителя или его представителя:

1) представления документов и информации или осуществления действий, представление или осуществление которых не предусмотрено нормативными правовыми актами, регулирующими отношения, возникающие в связи с предоставлением государственной услуги;

2) представления документов и информации, которые в соответствии с нормативными правовыми актами Российской Федерации, нормативными правовыми актами Иркутской области находятся в распоряжении государственных органов, предоставляющих государственную услугу, иных государственных органов и (или) подведомственных государственным органам организаций, участвующих в предоставлении государственных услуг, за исключением документов, указанных в части 6 статьи 7 Федерального закона № 210-ФЗ;

3) представления документов и информации, отсутствие и (или) недостоверность которых не указывались при первоначальном отказе в приеме документов, необходимых для предоставления государственной услуги, либо в предоставлении государственной услуги, за исключением следующих случаев:

- изменение требований нормативных правовых актов, касающихся предоставления государственной услуги, после первоначальной подачи заявления о предоставлении государственной услуги;
- наличие ошибок в заявлении о предоставлении государственной услуги и документах, поданных заявителем или его представителем после первоначального отказа в приеме документов, необходимых для предоставления государственной услуги, либо в предоставлении государственной услуги и не включенных в представленный ранее комплект документов;
- истечение срока действия документов или изменение информации после первоначального отказа в приеме документов, необходимых для предоставления государственной услуги, либо в предоставлении государственной услуги;
- выявление документально подтвержденного факта (признаков) ошибочного или противоправного действия (бездействия) должностного лица Службы, государственного служащего Иркутской области, работника многофункционального центра, работника организации, предусмотренной частью 1.1 статьи 16 Федерального закона № 210-ФЗ, при первоначальном отказе в приеме документов, необходимых для предоставления государственной услуги, либо в предоставлении государственной услуги, о чем в письменном виде за подписью руководителя Службы, руководителя многофункционального центра при первоначальном отказе в приеме документов, необходимых для предоставления государственной услуги, либо руководителя организации, предусмотренной частью 1.1 статьи 16 Федерального закона № 210-ФЗ, уведомляется заявитель или его представитель, а также приносятся извинения за доставленные неудобства.

**Глава 11. ИСЧЕРПЫВАЮЩИЙ ПЕРЕЧЕНЬ ОСНОВАНИЙ ДЛЯ ОТКАЗА В ПРИЕМЕ ДОКУМЕНТОВ, НЕОБХОДИМЫХ ДЛЯ ПРЕДОСТАВЛЕНИЯ ГОСУДАРСТВЕННОЙ УСЛУГИ**

29. Основаниями для отказа в приеме к рассмотрению документов, необходимых для предоставления государственной услуги, являются:

- 1) представленные заявителем или его представителем документы содержат подчистки и исправления текста, не заверенные в порядке, установленном законодательством Российской Федерации;
- 2) документы содержат повреждения, наличие которых не позволяет в полном объеме использовать информацию и сведения, содержащиеся в документах для предоставления государственной услуги;
- 3) подача запроса о предоставлении услуги и документов, необходимых для предоставления государственной услуги, в электронной форме с нарушением установленных требований;
- 4) неполное заполнение полей в форме заявления, в том числе в интерактивной форме заявления на Едином портале;
- 5) заявление о предоставлении государственной услуги подано в орган государственной власти, в полномочия которого не входит предоставление государственной услуги;
- 6) несоблюдение установленных статьей 11 Федерального закона от 6 апреля 2011 года № 63-ФЗ «Об электронной подписи» условий признания действительности усиленной квалифицированной электронной подписи в документах, представленных в электронном виде.

**Глава 12. ИСЧЕРПЫВАЮЩИЙ ПЕРЕЧЕНЬ ОСНОВАНИЙ ДЛЯ ПРИОСТАНОВЛЕНИЯ ИЛИ ОТКАЗА В ПРЕДОСТАВЛЕНИИ ГОСУДАРСТВЕННОЙ УСЛУГИ**

30. Основаниями для приостановления предоставления государственной услуги, являются:

- 1) наличие необходимости направления запроса по месту прежней государственной регистрации техники в связи с утратой свидетельств о государственной регистрации техники, паспортов техники, снятой с учета, или при возникновении сомнений в подлинности свидетельств о государственной регистрации техники, паспортов техники, основных компонентов техники и несоответствии их номеров представленным документам;
- 2) наличие необходимости проведения проверки в связи с обнаружением признаков подделки представленных документов, государственных регистрационных знаков, изменения или уничтожения идентификационного номера техники или номера основного компонента техники, а также при наличии сведений о нахождении техники или основного компонента техники (двигатель, кузов, рама, коробка передач, основной ведущий мост) в розыске либо нахождении представленных документов в числе похищенных.

31. Основаниями для отказа в предоставлении государственной услуги, являются:

- 1) обращение с заявлением о государственной регистрации техники, которая не подлежит государственной регистрации в соответствии с Правилами регистрации;
- 2) отсутствие документов или сведений, наличие которых является обязательным в соответствии с Правилами регистрации;
- 3) несоответствие представленных документов требованиям, установленным нормативными правовыми актами или нормативно-техническими документами;
- 4) представление документов, срок действия которых истек;
- 5) наличие в представленных (полученных) документах (сведениях) противоречивой либо недостоверной информации;
- 6) наличие запретов и (или) ограничений, наложенных в соответствии с законодательством Российской Федерации;
- 7) несоответствие полученных при осмотре данных представленным (полученным) документам (сведениям);
- 8) наличие в автоматизированной информационной системе «Гостехнадзор Эксперт» (далее – АИС «Гостехнадзор Эксперт») сведений о государственной регистрации техники, которая не снята с государственного учета (при обращении с заявлением о государственной регистрации техники);
- 9) отсутствие в паспорте техники отметки об уплате утилизационного сбора или отметки об основании неуплаты утилизационного сбора, предусмотренных законодательством Российской Федерации (за исключением случаев, когда требование об уплате утилизационного сбора в отношении вида и категории техники не предусмотрено);
- 10) отсутствие в электронном паспорте техники со статусом «действующий» сведений об уплате утилизационного сбора в Российской Федерации или об основании неуплаты утилизационного сбора;
- 11) наличие сведений о нахождении техники и (или) основного компонента техники либо представленных документов в розыске;
- 12) отсутствие возможности идентификации техники вследствие подделки, сокрытия, изменения и (или) уничтожения маркировки техники и (или) основного компонента техники;
- 13) оформившая паспорт техники организация - изготовитель техники не включена в единый реестр уполномоченных органов (организаций) государств - членов Евразийского экономического союза и организаций - изготовителей транспортных средств (шасси транспортных средств), самоходных машин и других видов техники, осуществляющих оформление паспортов (электронных паспортов) транспортных средств (шасси транспортных средств), самоходных машин и других видов техники, или сведения о документе об оценке соответствия техники, на которую оформлен паспорт техники, не включены в указанный единый реестр в отношении данной организации - изготовителя техники (в отношении впервые регистрируемой техники).

**Глава 13. ОПИСАНИЕ ПОЛУЧЕНИЯ ИНФОРМАЦИИ О ХОДЕ РАССМОТРЕНИЯ ЗАЯВЛЕНИЯ**

32. Получение информации о ходе рассмотрения заявления и о результате предоставления государственной услуги производится в личном кабинете на Едином портале, при условии авторизации. Заявитель или его представитель имеет возможность просматривать статус электронного заявления, а также информацию о дальнейших действиях в личном кабинете по собственной инициативе, в любое время.

При предоставлении государственной услуги в электронной форме заявителю или его представителю направляется: 1) уведомление о приеме и регистрации заявления и иных документов, необходимых для предоставления государственной услуги, содержащее сведения о факте приема заявления и документов, необходимых для предоставления государственной услуги, и начале процедуры предоставления государственной услуги, а также сведения о дате и времени окончания предоставления государственной услуги либо мотивированный отказ в приеме документов, необходимых для предоставления государственной услуги;

2) уведомление о результате рассмотрения документов, необходимых для предоставления государственной услуги, содержащее сведения о принятии положительного решения о предоставлении государственной услуги и возможности получить результат предоставления государственной услуги либо мотивированный отказ в предоставлении государственной услуги;

33. Оценка качества предоставления государственной услуги осуществляется в соответствии с Правилами оценки гражданами эффективности деятельности руководителей территориальных органов федеральных органов исполнительной власти (их структурных подразделений) и территориальных органов государственных внебюджетных фондов (их региональных отделений) с учетом качества предоставления государственных услуг, руководителей многофункциональных центров предоставления государственных и муниципальных услуг с учетом качества организации предоставления государственных и муниципальных услуг, а также применения результатов указанной оценки как основания для принятия решений о досрочном прекращении исполнения соответствующими руководителями своих должностных обязанностей, утвержденных постановлением Правительства Российской Федерации от 12 декабря 2012 года № 1284.

34. Заявителю или его представителю обеспечивается возможность направления жалобы на решения и (или) действия (бездействия) Службы, многофункционального центра, организаций, указанных в части 1.1 статьи 16 Федерального закона № 210-ФЗ, а также их должностных лиц, государственных гражданских служащих Иркутской области, работников, в соответствии со статьей 11.2 Федерального закона № 210-ФЗ и в порядке, установленном постановлением Правительства Российской Федерации от 20 ноября 2012 года № 1198 «О федеральной государственной информационной системе, обеспечивающей процесс досудебного, (внесудебного) обжалования решений и действий (бездействия), совершенных при предоставлении государственных и муниципальных услуг».

**Глава 14. ПЕРЕЧЕНЬ УСЛУГ, КОТОРЫЕ ЯВЛЯЮТСЯ НЕОБХОДИМЫМИ И ОБЯЗАТЕЛЬНЫМИ ДЛЯ ПРЕДОСТАВЛЕНИЯ ГОСУДАРСТВЕННОЙ УСЛУГИ, В ТОМ ЧИСЛЕ СВЕДЕНИЯ О ДОКУМЕНТАХ (ДОКУМЕНТАХ), ВЫДАВАЕМОМ (ВЫДАВАЕМЫХ) ОРГАНИЗАЦИЯМИ, УЧАСТВУЮЩИМИ В ПРЕДОСТАВЛЕНИИ ГОСУДАРСТВЕННОЙ УСЛУГИ**

35. В соответствии Перечнем услуг, которые являются необходимыми и обязательными для предоставления государственных услуг исполнительными органами государственной власти Иркутской области и предоставляются организациями, участвующими в предоставлении государственных услуг исполнительными органами государственной власти Иркутской области, утвержденным постановлением № 423-пп, к услугам, которые являются необходимыми и обязательными для предоставления государственной услуги, относятся:

- 1) выдача страхового полиса обязательного страхования гражданской ответственности владельца транспортного средства;
- 2) оформление электронных паспортов самоходных машин и других видов техники и внесение в них изменений.

36. В результате оказания услуг, которые являются необходимыми и обязательными, указанных в пункте 35 настоящей Административного регламента, оформляется:

- 1) страховой полис страхования гражданской ответственности;
- 2) электронный паспорт техники, либо в электронный паспорт техники вносятся изменения.

37. Для оформления страхового полиса страхования гражданской ответственности заявителю или его представителю необходимо обратиться в страховые организации.

Для оформления электронного паспорта техники, либо внесения в электронный паспорт техники изменений, заявителю или его представителю необходимо обратиться в открытое акционерное общество «Электронный паспорт».

38. Страховой полис страхования гражданской ответственности или выписка из электронного паспорта техники, выдаваемые в результате оказания услуг, которые являются необходимыми и обязательными для предоставления государственной услуги, могут быть получены заявителем или его представителем в форме письменного или электронного документа.

**Глава 15. ПОРЯДОК, РАЗМЕР И ОСНОВАНИЯ ВЗИМАНИЯ ГОСУДАРСТВЕННОЙ ПОШЛИНЫ ИЛИ ИНОЙ ПЛАТЫ, ВЗИМАЕМОЙ ЗА ПРЕДОСТАВЛЕНИЕ ГОСУДАРСТВЕННОЙ УСЛУГИ**

39. Государственная пошлина за предоставление государственной услуги взимается в порядке и размерах, установленных подпунктами 36 - 40 пункта 1 статьи 333.33 Налогового кодекса Российской Федерации.

При предоставлении государственной услуги взимается плата в размерах, установленных постановлением Администрации Иркутской области от 3 февраля 2005 года № 11-па «О размерах платы, взимаемой органами государственного надзора за техническим состоянием самоходных машин и других видов техники в Иркутской области».

40. Заявитель или его представитель уплачивает государственную пошлину до подачи заявления и документов, необходимых для предоставления государственной услуги, либо в случае подачи заявления посредством Единого портала до подачи соответствующих документов.

41. Факт уплаты государственной пошлины подтверждается с использованием информации об уплате государственной пошлины, содержащейся в государственной информационной системе о государственных и муниципальных платежах, предусмотренной Федеральным законом № 210-ФЗ.

42. Реквизиты для перечисления государственной пошлины, бланки квитанций, образцы заполнения платежных поручений размещены на информационных стендах Службы, а также на официальном сайте Службы.

43. В случае внесения изменений в выданный по результатам предоставления государственной услуги документ, направленных на исправление ошибок, допущенных по вине Службы и (или) должностного лица Службы, плата с заявителя или его представителя не взимается.

**Глава 16. ПОРЯДОК, РАЗМЕР И ОСНОВАНИЯ ВЗИМАНИЯ ПЛАТЫ ЗА ПРЕДОСТАВЛЕНИЕ УСЛУГ, КОТОРЫЕ ЯВЛЯЮТСЯ НЕОБХОДИМЫМИ И ОБЯЗАТЕЛЬНЫМИ ДЛЯ ПРЕДОСТАВЛЕНИЯ ГОСУДАРСТВЕННОЙ УСЛУГИ, ВКЛЮЧАЯ ИНФОРМАЦИЮ О МЕТОДИКЕ РАСЧЕТА РАЗМЕРА ТАКОЙ ПЛАТЫ**

44. Плата за оказание услуг, которые являются необходимыми и обязательными для предоставления государственной услуги, оплачивается в соответствии с законодательством.

45. Порядок, размер и основания взимания платы за оказание услуг, которые являются необходимыми и обязательными для предоставления государственной услуги, устанавливается в соответствии с законодательством.

**Глава 17. МАКСИМАЛЬНЫЙ СРОК ОЖИДАНИЯ В ОЧЕРЕДИ ПРИ ПОДАЧЕ ЗАПРОСА О ПРЕДОСТАВЛЕНИИ ГОСУДАРСТВЕННОЙ УСЛУГИ И ПРИ ПОЛУЧЕНИИ РЕЗУЛЬТАТА ПРЕДОСТАВЛЕНИЯ ГОСУДАРСТВЕННОЙ УСЛУГИ**

46. Максимальный срок ожидания в очереди при подаче заявления о предоставлении государственной услуги и при получении результата предоставления государственной услуги заявителем или его представителем не должен превышать 15 минут.

**Глава 18. СРОК И ПОРЯДОК РЕГИСТРАЦИИ ЗАПРОСА ЗАЯВИТЕЛЯ О ПРЕДОСТАВЛЕНИИ ГОСУДАРСТВЕННОЙ УСЛУГИ, В ТОМ ЧИСЛЕ В ЭЛЕКТРОННОЙ ФОРМЕ**

47. При обращении заявителя или его представителя за государственной услугой получение им результата предоставления государственной услуги осуществляется по результатам проведения проверки указанных в заявлении сведений в срок, не превышающий 15 минут с момента регистрации заявления. Служба информирует заявителя или его представителя о дате и времени регистрации заявления посредством размещения сведений в «Личном кабинете» на Едином портале, или направления по адресу электронной почты по выбору заявителя или его представителя.

При обращении заявителя или его представителя за государственной услугой предусмотрено автоматизированное выполнение в режиме реального времени следующих процедур: автоматическая проверка указанных в заявлении сведений со сведениями о гражданине в АИС «Гостехнадзор Эксперт»;

размещение сведений о технике в АИС «Гостехнадзор Эксперт»;

информирование заявителя или его представителя в электронном виде о дате и времени регистрации заявления или об отказе в предоставлении государственной услуги.

Регистрация заявления о предоставлении государственной услуги, поданного через Единый портал и поступившего в выходной (нерабочий или праздничный) день, осуществляется в рабочий день, следующий за нерабочим днем.

**Глава 19. ТРЕБОВАНИЯ К ПОМЕЩЕНИЯМ, В КОТОРЫХ ПРЕДОСТАВЛЯЕТСЯ ГОСУДАРСТВЕННАЯ УСЛУГА, К МЕСТУ ОЖИДАНИЯ И ПРИЕМА ЗАЯВИТЕЛЕЙ, РАЗМЕЩЕНИЮ И ОФОРМЛЕНИЮ ВИЗУАЛЬНОЙ, ТЕКСТОВОЙ И МУЛЬТИМЕДИЙНОЙ ИНФОРМАЦИИ О ПОРЯДКЕ ПРЕДОСТАВЛЕНИЯ ТАКОЙ УСЛУГИ, В ТОМ ЧИСЛЕ К ОБЕСПЕЧЕНИЮ ДОСТУПНОСТИ ДЛЯ ИНВАЛИДОВ УКАЗАННЫХ ОБЪЕКТОВ В СООТВЕТСТВИИ С ЗАКОНОДАТЕЛЬСТВОМ РОССИЙСКОЙ ФЕДЕРАЦИИ О СОЦИАЛЬНОЙ ЗАЩИТЕ ИНВАЛИДОВ**

48. Местоположение административных зданий, в которых осуществляется прием заявлений и документов, необходимых для предоставления государственной услуги, а также выдача результатов предоставления государственной услуги, должно обеспечивать удобство для граждан с точки зрения пешеходной доступности от остановок общественного транспорта.

В случае если имеется возможность организации стоянки (парковки) возле здания (строения), в котором размещено помещение приема и выдачи документов, организовывается стоянка (парковка) для личного автомобильного транспорта заявителей или их представителей. За пользование стоянкой (парковкой) с заявителей или их представителей плата не взимается.

Для парковки специальных автотранспортных средств инвалидов на стоянке (парковке) выделяется не менее 10% мест (но не менее одного места) для бесплатной парковки транспортных средств, управляемых инвалидами I, II групп, а также инвалидами III группы в порядке, установленном Правительством Российской Федерации, и транспортных средств, перевозящих таких инвалидов и (или) детей-инвалидов.

В целях обеспечения беспрепятственного доступа заявителей или их представителей, в том числе передвигающихся на инвалидных колясках, вход в здание и помещения, в которых предоставляется государственная услуга, оборудуются пандусами, поручнями, тактильными (контрастными) предупреждающими элементами, иными специальными приспособлениями, позволяющими обеспечить беспрепятственный доступ и передвижение инвалидов, в соответствии с законодательством Российской Федерации о социальной защите инвалидов.

Центральный вход в здание, в котором расположены подразделения Службы, должен быть оборудован информационной табличкой (вывеской), содержащей информацию:

наименование;  
местонахождение и юридический адрес;  
режим работы;  
график приема;  
номера телефонов для справок.  
Помещения, в которых предоставляется государственная услуга, должны соответствовать санитарно-эпидемиологическим правилам и нормативам.

Помещения, в которых предоставляется государственная услуга, оснащаются:  
противопожарной системой и средствами пожаротушения;  
системой оповещения о возникновении чрезвычайной ситуации;  
средствами оказания первой медицинской помощи;  
туалетными комнатами для посетителей.

Помещения, в которых предоставляется государственная услуга, оборудуются стульями, скамьями, количество которых определяется исходя из фактической нагрузки и возможности для их размещения в помещении, а также информационными стендами.

Тексты материалов, размещенных на информационном стенде, печатаются удобным для чтения шрифтом, без исправлений, с выделением наиболее важных мест полужирным шрифтом.

Места для заполнения заявлений оборудуются стульями, столами (стойками), бланками заявлений, письменными принадлежностями.

Места приема заявителей или их представителей оборудуются информационными табличками (вывесками) с указанием:

номера кабинета и наименования подразделения Службы;  
фамилии, имени и отчества (последнее – при наличии), должности государственного инспектора Службы, ответственного за прием документов;  
графика приема заявителей.

Рабочее место государственного инспектора Службы ответственного за прием документов, должно быть оборудовано персональным компьютером с возможностью доступа к необходимым информационным базам данных, печатающим устройством (принтером) и копирующим устройством.

При предоставлении государственной услуги инвалидам обеспечиваются:  
возможность беспрепятственного доступа к объекту (зданию, помещению), в котором предоставляется государственная услуга;

возможность самостоятельного передвижения по территории, на которой расположены здания и помещения, в которых предоставляется государственная услуга, а также входа в такие объекты и выхода из них, посадки в транспортное средство и высадки из него, в том числе с использование кресла-коляски;

сопровождение инвалидов, имеющих стойкие расстройства зрения и самостоятельного передвижения;

надлежащее размещение оборудования и носителей информации, необходимых для обеспечения беспрепятственного доступа инвалидов в здания и помещения, в которых предоставляется государственная услуга, и к государственной услуге с учетом ограничений их жизнедеятельности;

дублирование необходимой для инвалидов звуковой и зрительной информации, а также надписей, знаков и иной текстовой и графической информации знаками, выполненными рельефно-точечным шрифтом Брайля;

допуск сурдопереводчика и тифлосурдопереводчика;

допуск собаки-проводника при наличии документа, подтверждающего ее специальное обучение, на объекты (здания, помещения), в которых предоставляются государственная услуга;

оказание инвалидам помощи в преодолении барьеров, мешающих получению ими государственной услуги наравне с другими лицами.

**Глава 20. ПОКАЗАТЕЛИ ДОСТУПНОСТИ И КАЧЕСТВА ГОСУДАРСТВЕННОЙ УСЛУГИ, В ТОМ ЧИСЛЕ КОЛИЧЕСТВО ВЗАИМОДЕЙСТВИЙ ЗАЯВИТЕЛЯ С ДОЛЖНОСТНЫМИ ЛИЦАМИ ПРИ ПРЕДОСТАВЛЕНИИ ГОСУДАРСТВЕННОЙ УСЛУГИ И ИХ ПРОДОЛЖИТЕЛЬНОСТЬ, ВОЗМОЖНОСТЬ ПОЛУЧЕНИЯ ГОСУДАРСТВЕННОЙ УСЛУГИ В МНОГОФУНКЦИОНАЛЬНОМ ЦЕНТРЕ ПРЕДОСТАВЛЕНИЯ ГОСУДАРСТВЕННЫХ И МУНИЦИПАЛЬНЫХ УСЛУГ, ВОЗМОЖНОСТЬ ЛИБО НЕВОЗМОЖНОСТЬ ПОЛУЧЕНИЯ ГОСУДАРСТВЕННОЙ УСЛУГИ В ЛЮБОМ ТЕРРИТОРИАЛЬНОМ ПОДРАЗДЕЛЕНИИ СЛУЖБЫ ПО ВЫБОРУ ЗАЯВИТЕЛЯ (ЭКСТЕРРИТОРИАЛЬНЫЙ ПРИНЦИП), ВОЗМОЖНОСТЬ ПОЛУЧЕНИЯ ИНФОРМАЦИИ О ХОДЕ ПРЕДОСТАВЛЕНИЯ ГОСУДАРСТВЕННОЙ УСЛУГИ, В ТОМ ЧИСЛЕ С ИСПОЛЬЗОВАНИЕМ ИНФОРМАЦИОННО-КОММУНИКАЦИОННЫХ ТЕХНОЛОГИЙ**

49. Показателями доступности государственной услуги являются:  
1) открытость информации о государственной услуге;  
2) точное соблюдение требований законодательства и настоящего Административного регламента при предоставлении государственной услуги;  
3) вежливость и корректность лиц, участвующих в предоставлении государственной услуги;  
4) возможность подачи документов, которые являются необходимыми для предоставления государственной услуги, в электронной форме, в том числе с использованием Единого портала;  
5) возможность получения информации о ходе предоставления государственной услуги, в том числе с использованием информационно-коммуникационных технологий.

50. Показателями качества государственной услуги являются:  
1) соблюдение сроков и последовательности исполнения административных процедур, предусмотренных настоящим Административным регламентом;

2) обоснованность отказов в предоставлении государственной услуги;  
3) отсутствие обоснованных жалоб на действия (бездействие) должностных лиц.

51. Заявителю или его представителю обеспечивается возможность получения информации с использованием Единого портала:

1) о порядке и сроках предоставления государственной услуги;  
2) о записи на прием для подачи запроса о предоставлении государственной услуги;  
3) о формировании запроса о предоставлении государственной услуги;  
4) о приеме и регистрации запроса и иных документов, необходимых для предоставления государственной услуги;  
5) об уплате государственной пошлины за предоставление государственной услуги, взимаемой в соответствии с законодательством Российской Федерации;  
6) о получении результата предоставления государственной услуги;  
7) о получении сведений о ходе выполнения запроса;  
8) о досудебном (внесудебном) обжаловании решений и действий (бездействия) Службы, а также должностных лиц Службы.

52. Взаимодействие заявителя или его представителя с должностными лицами Службы при предоставлении государственной услуги составляет не более трех раз - при представлении в Службу документов для предоставления государственной услуги, при осмотре техники (при необходимости) и при получении результата предоставления государственной услуги заявителем или его представителем непосредственно. Продолжительность одного взаимодействия - 15 минут.

При подаче заявления через многофункциональный центр количество взаимодействий сокращается до одного раза - при осмотре техники (при необходимости).

53. Государственная услуга может быть предоставлена в любом территориальном подразделении Службы в пределах Иркутской области по выбору заявителя или его представителя (экстерриториальный принцип).

54. Государственная услуга может предоставляться в многофункциональных центрах, в том числе посредством направления комплексного запроса.

**Глава 21. ИНЫЕ ТРЕБОВАНИЯ, В ТОМ ЧИСЛЕ УЧИТЫВАЮЩИЕ ОСОБЕННОСТИ ПРЕДОСТАВЛЕНИЯ ГОСУДАРСТВЕННОЙ УСЛУГИ В МНОГОФУНКЦИОНАЛЬНЫХ ЦЕНТРАХ ПРЕДОСТАВЛЕНИЯ ГОСУДАРСТВЕННЫХ И МУНИЦИПАЛЬНЫХ УСЛУГ, ОСОБЕННОСТИ ПРЕДОСТАВЛЕНИЯ ГОСУДАРСТВЕННОЙ УСЛУГИ ПО ЭКСТЕРРИТОРИАЛЬНОМУ ПРИНЦИПУ (В СЛУЧАЕ ЕСЛИ ГОСУДАРСТВЕННАЯ УСЛУГА ПРЕДОСТАВЛЯЕТСЯ ПО ЭКСТЕРРИТОРИАЛЬНОМУ ПРИНЦИПУ) И ОСОБЕННОСТИ ПРЕДОСТАВЛЕНИЯ ГОСУДАРСТВЕННОЙ УСЛУГИ В ЭЛЕКТРОННОЙ ФОРМЕ**

55. Предоставление государственной услуги по экстерриториальному принципу осуществляется в части обеспечения возможности подачи заявлений посредством Единого портала и получения результата государственной услуги в многофункциональном центре.

56. Заявителям или их представителям обеспечивается возможность предоставления заявления и прилагаемых документов в форме электронных документов посредством Единого портала.

В этом случае заявитель или его представитель авторизуется на Едином портале посредством подтвержденной учетной записи в ЕСИА, заполняет заявление о предоставлении государственной услуги с использованием интерактивной формы в электронном виде.

57. Заполненное заявление о предоставлении государственной услуги отправляется заявителем или его представителем вместе с прикрепленными электронными образцами документов, необходимыми для предоставления государственной услуги, в Службу. При авторизации в ЕСИА заявление о предоставлении государственной услуги считается подписанным простой электронной подписью заявителя или его представителя, уполномоченного на подписание заявления.

Результаты предоставления государственной услуги, указанные в пункте 14 настоящего Административного регламента, направляются заявителю или его представителю в личный кабинет на Едином портале в форме электронного документа, подписанного усиленной квалифицированной электронной подписью государственного инспектора Службы в случае направления заявления посредством Единого портала.

В случае направления заявления посредством Единого портала результат предоставления государственной услуги также может быть выдан заявителю или его представителю на бумажном носителе в многофункциональном центре.

58. Электронные документы представляются в следующих форматах:

1) xml - для формализованных документов;  
2) doc, docx, BMP - для документов с текстовым содержанием, не включающим формулы (за исключением документов, указанных в подпункте «3» настоящего пункта);  
3) xls, xlsx, - для документов, содержащих расчеты;

4) pdf, jpg, jpeg - для документов с текстовым содержанием, в том числе включающих формулы и (или) графические изображения (за исключением документов, указанных в подпункте «3» настоящего пункта), а также документов с графическим содержанием.

Допускается формирование электронного документа путем сканирования непосредственно с оригинала документа (использование копий не допускается), которое осуществляется с сохранением ориентации оригинала документа в разрешении 300 - 500 dpi (масштаб 1:1) с использованием следующих режимов:

1) «черно-белый» (при отсутствии в документе графических изображений и (или) цветного текста);  
2) «оттенки серого» (при наличии в документе графических изображений, отличных от цветного графического изображения);  
3) «цветной» или «режим полной цветопередачи» (при наличии в документе цветных графических изображений либо цветного текста);

4) сохранением всех аутентичных признаков подлинности, а именно:  
графической подписи лица, печати, углового штампа бланка;

количество файлов должно соответствовать количеству документов, каждый из которых содержит текстовую и (или) графическую информацию.

Электронные документы должны обеспечивать:  
возможность идентифицировать документ и количество листов в документе;

для документов, содержащих структурированные по частям, главам, разделам (подразделам) данные и закладки, обеспечивающие переходы по оглавлению и (или) к содержащимся в тексте рисункам и таблицам.

Документы, подлежащие представлению в форматах xls, xlsx, формируются в виде отдельного электронного документа.

59. Бумажный документ, полученный в результате распечатки соответствующего электронного документа, может признаваться бумажной копией электронного документа при выполнении следующих условий:

бумажный документ содержит всю информацию из соответствующего электронного документа, а также:  
оттиск штампа с текстом (собственноручную запись государственного инспектора Службы с текстом) «Копия электронного документа верна»;

собственноручную подпись государственного инспектора Службы, его фамилию, должность и дату создания бумажного документа - копии электронного документа.

60. Указанная информация размещается на той же стороне листа документа, на которой началось размещение информации соответствующего электронного документа.

Если документ продолжается на другой стороне листа или на других листах, то дополнительная заверяющая подпись без расшифровки фамилии и должности ставится на каждом листе, на одной или на обеих сторонах, на которых размещена информация.

Допускается брошюрование листов многостраничных документов и заверение первой и последней страниц.

Страницы многостраничных документов нумеруются.

61. При направлении заявления и документов в форме электронных документов обеспечивается возможность направления заявителю или его представителю сообщения в электронном виде, подтверждающего их прием и регистрацию.

62. Государственная регистрация техники производится Службой по месту обращения владельца техники вне зависимости от места регистрации физического лица, индивидуального предпринимателя или места нахождения юридического лица, являющихся владельцами техники, в пределах Иркутской области.

63. Изменение регистрационных данных техники, выдача свидетельств о государственной регистрации техники, дубликатов паспортов техники, выписки из электронного паспорта техники, государственных регистрационных знаков взамен утраченных или непригодных для пользования производится по месту нахождения техники вне зависимости от места регистрации владельца техники в пределах Иркутской области.

64. Снятие с государственного учета техники производится по месту нахождения техники вне зависимости от места регистрации владельца техники в пределах Иркутской области.

**Раздел III. СОСТАВ, ПОСЛЕДОВАТЕЛЬНОСТЬ И СРОКИ ВЫПОЛНЕНИЯ АДМИНИСТРАТИВНЫХ ПРОЦЕДУР (ДЕЙСТВИЙ), ТРЕБОВАНИЯ К ПОРЯДКУ ИХ ВЫПОЛНЕНИЯ, В ТОМ ЧИСЛЕ ОСОБЕННОСТИ ВЫПОЛНЕНИЯ АДМИНИСТРАТИВНЫХ ПРОЦЕДУР (ДЕЙСТВИЙ) В ЭЛЕКТРОННОЙ ФОРМЕ, А ТАКЖЕ ОСОБЕННОСТИ ВЫПОЛНЕНИЯ АДМИНИСТРАТИВНЫХ ПРОЦЕДУР (ДЕЙСТВИЙ) В МНОГОФУНКЦИОНАЛЬНЫХ ЦЕНТРАХ ПРЕДОСТАВЛЕНИЯ ГОСУДАРСТВЕННЫХ И МУНИЦИПАЛЬНЫХ УСЛУГ**

**Глава 22. ИСЧЕРПЫВАЮЩИЙ ПЕРЕЧЕНЬ АДМИНИСТРАТИВНЫХ ПРОЦЕДУР**

65. Предоставление государственной услуги включает в себя следующие административные процедуры:

1) прием заявления и документов, необходимых для предоставления государственной услуги;  
2) формирование и направление межведомственных запросов;  
3) рассмотрение представленных документов и сведений, полученных в результате направления межведомственных запросов;

4) осмотр техники;  
5) совершение регистрационных действий, выдача документов заявителю;

6) выдача справки о совершенных регистрационных действиях;  
7) отказ в предоставлении государственной услуги.

66. Формирование и направление межведомственных запросов о предоставлении документов и (или) информации, необходимых для предоставления государственной услуги, в том числе с использованием СМЭВ, осуществляется в соответствии с требованиями статей 7.1 и 7.2 Федерального закона № 210-ФЗ.

67. Предоставление государственной услуги организуется в многофункциональных центрах, с которыми Служба заключила в соответствии с законодательством соглашения о взаимодействии.

68. При предоставлении государственной услуги работниками многофункциональных центров осуществляются следующие административные действия в рамках оказания государственной услуги, а также иных государственных услуг, включенных в комплексный запрос, в соответствии с требованиями статьи 15.1 Федерального закона № 210-ФЗ:

1) информирование заявителя или его представителя о порядке предоставления государственной услуги в многофункциональном центре, о ходе выполнения запроса о предоставлении государственной услуги, по иным вопросам, связанным с предоставлением государственной услуги, а также консультирование заявителей или их представителей о порядке предоставления государственной услуги в многофункциональном центре;

2) прием запросов заявителей или их представителей о предоставлении государственной услуги;

3) обработка заявления и представленных документов, в том числе комплексного запроса, и направление заявлений, документов в органы, предоставляющие государственные услуги, с приложением комплексного запроса;

4) направление заявлений, документов в органы, предоставляющие государственные услуги, с приложением комплексного запроса;

5) выдача заявителю или его представителю результата предоставления государственной услуги, в том числе выдача документов на бумажном носителе, подтверждающих содержание электронных документов, направленных в многофункциональный центр по результатам предоставления государственных услуг органами, предоставляющими государственные услуги, а также выдача документов, включая составление на бумажном носителе и заверение выписок из информационного систем органов, предоставляющих государственные услуги;

6) иные действия, необходимые для предоставления государственной услуги, в том числе связанные с проверкой действительности усиленной квалифицированной электронной подписи заявителя или его представителя, использованной при обращении за получением государственной услуги, а также с установлением перечня средств удостоверяющих центров, которые допускаются для использования в целях обеспечения указанной проверки и определяются на основании утверждаемой Службой модели угрозы безопасности информации в информационной системе, используемой в целях приема обращений с запросом о предоставлении государственной услуги и (или) предоставления такой услуги.

69. В случае, если для получения государственных услуг, указанных в комплексном запросе, требуются сведения, документы и (или) информация, которые могут быть получены многофункциональным центром только по результатам предоставления иных указанных в комплексном запросе государственных услуг, направление заявлений и документов в соответствующие органы, предоставляющие государственные услуги, осуществляется многофункциональным центром не позднее одного рабочего дня, следующего за днем получения многофункциональным центром таких сведений, документов и (или) информации. В указанном случае течение предусмотренных законодательством сроков предоставления государственных услуг, указанных в комплексном запросе, начинается не ранее дня получения заявлений и необходимых сведений, документов и (или) информации соответствующим органом, предоставляющим государственные услуги.

**Глава 23. ПРИЕМ ЗАЯВЛЕНИЯ И ДОКУМЕНТОВ, НЕОБХОДИМЫХ ДЛЯ ПРЕДОСТАВЛЕНИЯ ГОСУДАРСТВЕННОЙ УСЛУГИ**

70. Основанием для начала административной процедуры является обращение заявителя или его представителя в Службу лично, посредством направления заказного почтового отправления заявления и документов, предусмотренных пунктом 26 настоящего Административного регламента.

При направлении заявления и документов заказным почтовым отправлением с уведомлением о вручении прилагаемые копии документов должны быть заверены нотариально или органами, выдавшими данные документы, в установленном порядке.

Заявление о совершении регистрационных действий подается в Службу по графику работы.

В заявлении установленного образца излагается просьба. Заявление может быть заполнено от руки или машинописным способом и распечатано посредством электронных печатающих устройств и подписывается заявителем или его представителем.

71. При подаче заявления в Службу государственный инспектор:

1) устанавливает личность заявителя или его представителя, проверив документ, удостоверяющий личность;

2) проверяет правильность заполнения заявления, в случае обнаружения ошибок или неточностей предлагает внести в него соответствующие изменения либо возвращает его заявителю или его представителю в случае невозможности исправления ошибок на месте;

3) оказывает помощь заявителю или его представителю по заполнению заявления.

Максимальный срок выполнения действия - 15 минут.

72. Государственный инспектор Службы рассматривает представленные заявителем или его представителем документы, проверяет их комплектность и правильность заполнения. А именно:

1) проводит первичную проверку представленных документов на предмет соответствия их установленным законодательством требованиям, удостоверяясь, что:

2) тексты документов написаны разборчиво, наименования юридических лиц (фирменные наименования), их обособленных структурных подразделений - без сокращений, с указанием их мест нахождения;  
3) фамилия, имя, отчество (при наличии), место жительства заявителя или его представителя написаны полностью;  
4) место государственной регистрации (временной регистрации) физического лица, место регистрации юридического лица (обособленного структурного подразделения юридического лица), являющихся собственниками (владельцами) техники, находится в пределах субъекта Российской Федерации;

5) документы, представленные для государственной регистрации техники, составленные на иностранном языке, переведены на русский язык и имеют удостоверительные надписи нотариуса либо другого должностного лица, имеющего право совершать такие нотариальные действия в соответствии с законодательством Российской Федерации, о верности перевода;

6) документы, составленные за пределами Российской Федерации, выданные официальными органами других государств, легализованы консульскими должностными лицами, если иное не предусмотрено международными договорами Российской Федерации.

73. Государственный инспектор Службы:

1) вносит данные в АИС «Гостехнадзор Эксперт»;  
2) в соответствующем поле заявления делает отметку о принятии заявления либо отказе в приеме документов в случае выявления оснований, предусмотренных пунктом 29 настоящего Административного регламента;

3) выдает заявителю или его представителю уведомление по форме, установленной приложением 3 к настоящему Административному регламенту.

Максимальный срок выполнения действия - 30 минут.

74. В случае получения заявления и пакета документов посредством заказного почтового отправления уведомление о приеме документов или об отказе в приеме документов направляется заявителю или его представителю заказным почтовым отправлением в течение 1 рабочего дня, следующего за днем поступления заявления и пакета документов в Службу.

75. Порядок приема заявления и документов, установленный настоящей главой, применяется при подаче заявления и документов через многофункциональные центры.

Многофункциональный центр обеспечивает прием заявления и документов от заявителя или его представителя и в течение одного рабочего дня направляет их в Службу в порядке, установленном соглашением о взаимодействии.

76. Критерием принятия решения является отсутствие оснований для отказа в приеме документов.

77. Результатами административной процедуры являются:

1) прием заявления и документов, необходимых для предоставления государственной услуги;

2) отказ в приеме документов по основаниям, предусмотренным пунктом 29 настоящего Административного регламента.

78. Максимальный срок выполнения процедуры – 1 час.

79. Способ фиксации результата выполнения административной процедуры – внесение данных в АИС «Гостехнадзор Эксперт» и отметка государственного инспектора Службы в заявлении о приеме документов.

#### Глава 24. ФОРМИРОВАНИЕ И НАПРАВЛЕНИЕ МЕЖВЕДОМСТВЕННЫХ ЗАПРОСОВ

80. Основанием для начала административной процедуры является прием заявления и документов, необходимых для предоставления государственной услуги, и непредставление заявителем или его представителем по собственной инициативе документов, указанных в пункте 27 настоящего Административного регламента.

81. Государственный инспектор Службы в рамках межведомственного информационного взаимодействия направляет следующие межведомственные запросы:

1) в Федеральную налоговую службу (ФНС России) о предоставлении сведений из Единого государственного реестра юридических лиц либо из Единого государственного реестра индивидуальных предпринимателей;

2) в Федеральную налоговую службу (ФНС России) о предоставлении сведений о создании обособленного подразделения юридического лица;

3) в Федеральную службу по аккредитации (Росаккредитация) о предоставлении сведений о документе об оценке соответствия техники;

4) в Федеральное казначейство (Казначейство России) о предоставлении сведений, подтверждающих факт уплаты государственной пошлины за оказываемую государственную услугу;

5) в Российский союз автостраховщиков (РСА) о предоставлении сведений о факте оформления страхового полиса обязательного страхования гражданской ответственности владельца транспортного средства в случаях, предусмотренных законодательством Российской Федерации;

6) в систему электронных паспортов о предоставлении сведений о факте оформления электронного паспорта техники;  
7) в ФГИС УСМТ о предоставлении сведений о постановке техники на государственный учет, снятии ее с государственного учета, наличии запретов и ограничений, нахождение техники и документов в розыске.

82. При получении ответов на межведомственные запросы государственный инспектор Службы приобщает их к пакету документов, представленному заявителем или его представителем.

83. Критерием принятия решения является необходимость получения информации в рамках межведомственного информационного взаимодействия для формирования полного пакета документов для предоставления государственной услуги.

84. Результатом административной процедуры является поступление ответов на запросы в рамках межведомственного информационного взаимодействия.

85. Максимальный срок выполнения действия по одному межведомственному запросу составляет 20 минут.

86. Максимальный срок выполнения процедуры – 1 час.

86. Способ фиксации результата выполнения административной процедуры – внесение данных в АИС «Гостехнадзор Эксперт».

#### Глава 25. РАССМОТРЕНИЕ ПРЕДСТАВЛЕННЫХ ДОКУМЕНТОВ И СВЕДЕНИЙ, ПОЛУЧЕННЫХ В РЕЗУЛЬТАТЕ НАПРАВЛЕНИЯ МЕЖВЕДОМСТВЕННЫХ ЗАПРОСОВ

87. Основанием для начала выполнения административной процедуры является поступление в Службу заявления и прилагаемых к нему документов, необходимых для предоставления государственной услуги, а также поступления ответов на запросы в рамках межведомственного информационного взаимодействия.

88. Государственный инспектор Службы проводит оценку представленных документов на предмет их соответствия действующему законодательству.

89. В случае выявления ошибок, допущенных при заполнении паспорта техники, оформленного по форме ЕАЭС, или в случае непредставления заявителем или его представителем свидетельств о государственной регистрации техники, паспортов техники, снятой с учета, или возникновения сомнений в подлинности свидетельств о государственной регистрации техники, паспортов техники, основных компонентов техники, или обнаружения признаков подделки представленных документов, государственных регистрационных знаков государственный инспектор Службы оформляет решение о приостановлении государственной услуги.

Максимальный срок для подготовки решения о приостановлении государственной услуги - 1 рабочий день со дня установления оснований для приостановления государственной услуги.

90. Заявителю или его представителю сообщается о приостановлении государственной услуги путем направления решения о приостановлении услуги по адресу электронной почты, указанному в заявлении и заказным почтовым отправлением.

Максимальный срок направления решения заявителю или его представителю - 1 рабочий день с момента подписания решения.

91. Государственный инспектор Службы направляет запрос в орган (организацию, лицу), допустивший ошибку при заполнении паспорта техники, оформленного по форме ЕАЭС, и (или) в орган исполнительной власти субъекта Российской Федерации, уполномоченного на осуществление регионального государственного контроля (надзора) в области технического состояния и эксплуатации самоходных машин и других видов техники (далее - орган гостехнадзора) по месту прежней государственной регистрации техники.

Максимальный срок направления запроса - 1 рабочий день со дня установления оснований для приостановления государственной услуги.

92. Предоставление государственной услуги возобновляется со дня поступления документов, подтверждающих устранение причин приостановления предоставления государственной услуги, указанных в пункте 30 настоящего Административного регламента.

93. В этом случае срок предоставления государственной услуги продлевается на срок приостановления предоставления государственной услуги.

94. Критериями принятия решения являются:

1) представление полного пакета документов, предусмотренных пунктом 20 настоящего Административного регламента, и соответствие их требованиям пункта 29 настоящего Административного регламента;

2) отсутствие в представленных документах записей, исполненных карандашом, подчисток или приписок, зачеркнутых слов и иных не оговоренных в них исправлений, а также отсутствие документов с повреждениями, не позволяющими однозначно истолковать их содержание;

3) подтверждение указанных в заявлении сведений посредством межведомственных запросов.

95. Результатами административной процедуры являются:

1) формирование полного комплекта документов для предоставления государственной услуги;

2) выдача решения о приостановлении предоставления государственной услуги по основаниям, предусмотренным пунктом 30 настоящего Административного регламента.

96. Максимальный срок выполнения процедуры - 1 рабочий день.

97. Способ фиксации результата выполнения административной процедуры – внесение данных в АИС «Гостехнадзор Эксперт» и в журнал регистрации исходящей корреспонденции.

#### Глава 26. ОСМОТР ТЕХНИКИ

98. Основанием для начала административной процедуры является представление техники для осмотра в указанное в заявлении место осмотра.

99. Осмотр техники осуществляется государственным инспектором Службы по месту подачи заявления или месту нахождения техники, а в случае осмотра группы техники - по месту нахождения техники. В случае нахождения техники

за пределами Иркутской области осмотр техники подтверждается заявителем или его представителем отметкой органа гостехнадзора.

100. При осмотре техники осуществляется ее идентификация и проверка отсутствия признаков изменения, сокрытия, уничтожения заводского, идентификационного номера техники или номера основного компонента техники.

При осмотре техники проводится проверка соответствия ее конструкции представленным документам, а в необходимых случаях - проверка соответствия изменений, внесенных в конструкцию техники, документам о соответствии техники с внесенными в ее конструкцию изменениями требованиям безопасности.

При снятии с государственного учета техники в связи с ее списанием (утилизацией), осмотр техники не проводится.

101. Срок действия результатов осмотра техники составляет 30 календарных дней со дня его проведения.

102. Критерием принятия решения является наличие техники при проведении осмотра или документа о результатах осмотра техники - при наличии обстоятельств, препятствующих представлению техники к осмотру.

103. Результатом административной процедуры является подтверждение соответствия номеров основных компонентов техники представленным документам либо установление факта несоответствия номеров основных компонентов техники представленным документам, сокрытия, уничтожения, а также соответствие ее конструкции представленным документам, а в необходимых случаях - соответствия изменений, внесенных в конструкцию техники, документам о соответствии техники с внесенными в ее конструкцию изменениями требованиям безопасности.

104. Максимальный срок выполнения процедуры - 8 рабочих дней.

105. Способ фиксации результата выполнения административной процедуры – внесение данных в АИС «Гостехнадзор Эксперт» и отметка государственного инспектора Службы, проводившего осмотр, в заявлении о результате осмотра техники.

#### Глава 27. СОВЕРШЕНИЕ РЕГИСТРАЦИОННЫХ ДЕЙСТВИЙ, ВЫДАЧА ДОКУМЕНТОВ ЗАЯВИТЕЛЮ

106. Основанием для начала административной процедуры является отсутствие оснований для отказа в предоставлении государственной услуги, предусмотренных пунктом 31 настоящего Административного регламента.

107. Государственный инспектор Службы:

1) осуществляет ввод данных техники в АИС «Гостехнадзор Эксперт»;

2) осуществляет оформление паспорта техники, электронного паспорта техники, свидетельства о государственной регистрации техники, государственного регистрационного знака, государственного регистрационного знака «Транзит», свидетельства на номерной агрегат (в зависимости от регистрационного действия);

3) подписывает регистрационные документы и заверяет их печатью.

Максимальный срок выполнения действия – 1 час.

108. Документы и государственные регистрационные знаки, являющиеся результатом предоставления государственной услуги, выдаются в Службе при личном ее посещении заявителем или его представителем.

Документы и государственные регистрационные знаки, являющиеся результатом предоставления государственной услуги, также могут быть выданы заявителю или его представителю в многофункциональном центре.

109. В случае снятия с государственного учета техники, временно ввезенной в Российскую Федерацию на срок более 6 месяцев, государственным инспектором Службы возвращаются заявителю или его представителю документы, содержащие сведения о государственном учете техники, регистрационные данные техники и иные сведения, установленные регистрирующим органом других государств, а также документ, идентифицирующий технику как временно ввезенную.

110. Критериями принятия решения являются:

1) успешное прохождение осмотра техники;

2) отсутствие сведений о нахождении техники или основного компонента техники в розыске;

3) отсутствие запретов и (или) ограничений, наложенных в соответствии с законодательством Российской Федерации.

111. Результатом административной процедуры является выдача заявителю или его представителю паспорта техники, электронного паспорта техники, свидетельства о государственной регистрации техники, государственного регистрационного знака, государственного регистрационного знака «Транзит», свидетельства на номерной агрегат (в зависимости от регистрационного действия).

112. Заявителем или его представителем ставится подпись в заявлении о получении документов и государственных регистрационных знаков, являющихся результатом предоставления государственной услуги.

113. Максимальный срок выполнения процедуры - 1 рабочий день.

114. Способ фиксации результата выполнения административной процедуры - внесение данных в АИС «Гостехнадзор Эксперт» и подпись заявителя или его представителя о получении документов, являющихся результатом предоставления государственной услуги в заявлении.

115. АИС «Гостехнадзор Эксперт» должна обеспечивать ведение реестра выданных (оформленных) документов, установленных подпунктом 2 пункта 107 настоящего Административного регламента.

#### Глава 28. ВЫДАЧА СПРАВКИ О СОВЕРШЕННЫХ РЕГИСТРАЦИОННЫХ ДЕЙСТВИЯХ

116. Основанием для начала административной процедуры является обращение заявителя или его представителя за выдачей справки о совершенных регистрационных действиях на бумажном носителе.

117. Запрос может быть направлен почтовой связью или представлен в Службу при личном обращении.

Справки о совершенных регистрационных действиях выдаются заявителям или их представителям на бумажном носителе при личном обращении в Службу.

118. Государственный инспектор Службы оформляет и подписывает справку о совершенных регистрационных действиях.

119. Критерием принятия решения является наличие заявления о выдаче справки о совершенных регистрационных действиях.

120. Результатом административной процедуры является выдача заявителю, направлению в личный кабинет заявителя на Едином портале справки о совершенных регистрационных действиях из АИС «Гостехнадзор Эксперт».

121. Максимальный срок выполнения процедуры - 30 минут.

122. Способ фиксации результата выполнения административной процедуры – внесение данных в АИС «Гостехнадзор Эксперт» и в журнал регистрации исходящей корреспонденции.

#### Глава 29. ОТКАЗ В ПРЕДОСТАВЛЕНИИ ГОСУДАРСТВЕННОЙ УСЛУГИ

123. Основанием для начала выполнения административной процедуры являются результаты рассмотрения представленных документов и осмотра техники.

124. Государственным инспектором Службы при установлении оснований, предусмотренных пунктом 31 настоящего Административного регламента, готовится мотивированный отказ в предоставлении государственной услуги.

Государственный инспектор Службы в соответствующем поле заявления делает отметку об отказе в предоставлении государственной услуги.

125. Критерием принятия решения является наличие оснований для отказа в предоставлении государственной услуги.

126. Результатом административной процедуры является вручение лично или направление заявителю в письменной форме заказным почтовым отправлением уведомления об отказе в предоставлении государственной услуги с указанием оснований отказа.

127. Максимальный срок выполнения процедуры - 30 минут.

128. Способ фиксации результата выполнения административной процедуры – внесение данных в АИС «Гостехнадзор Эксперт» и в журнал регистрации исходящей корреспонденции.

#### Глава 30. ПЕРЕЧЕНЬ АДМИНИСТРАТИВНЫХ ПРОЦЕДУР (ДЕЙСТВИЙ), ОСУЩЕСТВЛЯЕМЫХ В ЭЛЕКТРОННОЙ ФОРМЕ

129. Предоставление государственной услуги включает в себя следующие административные процедуры (действия), осуществляемые в электронной форме:

1) прием заявления и документов, необходимых для предоставления государственной услуги;

2) формирование и направление межведомственных запросов;

3) совершение регистрационных действий, выдача (направление) свидетельства о государственной регистрации техники;

4) выдача (направление) справки о совершенных регистрационных действиях.

130. Основанием для начала административной процедуры является обращение заявителя или его представителя в Службу с использованием Единого портала или посредством электронной почты с заявлением и документами, предусмотренными пунктом 20 настоящего Административного регламента.

При получении заявления и документов в электронной форме посредством электронной почты и с использованием Единого портала государственный инспектор Службы проверяет, чтобы прилагаемые копии документов были заверены нотариально или органами, выдавшими данные документы, в установленном порядке.

Максимальный срок выполнения действия - 15 минут.

В случае получения заявления и пакета документов в форме электронного документа посредством электронной почты уведомление о приеме документов или об отказе в приеме документов направляется заявителю или его представителю в форме электронного документа, подписанного электронной подписью, в течение 1 рабочего дня, следующего за днем поступления заявления и пакета документов в Службу.

В случае получения заявления и пакета документов в форме электронного документа с использованием Единого портала государственный инспектор Службы направляет в личный кабинет заявителя или его представителя на Едином портале уведомление о приеме заявления и документов, необходимых для предоставления государственной услуги.

Максимальный срок выполнения действия - 15 минут.

Критерием принятия решения является отсутствие оснований для отказа в приеме документов.

Результатами административной процедуры являются:

1) прием заявления и документов, необходимых для предоставления государственной услуги;

2) отказ в приеме документов по основаниям, предусмотренным пунктом 29 настоящего Административного регламента.

Максимальный срок выполнения процедуры - 1 час.

Способ фиксации результата выполнения административной процедуры - внесение данных в АИС «Гостехнадзор Эксперт» и обновление статуса заявления в личном кабинете заявителя или его представителя на Едином портале до статуса «принято ведомством».

131. Основанием для начала административной процедуры является прием заявления и документов, необходимых для предоставления государственной услуги, и непредставление заявителем или его представителем по собственной инициативе документов, указанных в пункте 27 настоящего Административного регламента.

Государственный инспектор Службы в рамках межведомственного информационного взаимодействия направляет следующие межведомственные запросы:

- 1) в Федеральную налоговую службу (ФНС России) о предоставлении сведений из Единого государственного реестра юридических лиц либо из Единого государственного реестра индивидуальных предпринимателей;
- 2) в Федеральную налоговую службу (ФНС России) о предоставлении сведений о создании обособленного подразделения юридического лица;
- 3) в Федеральную службу по аккредитации (Росаккредитация) о предоставлении сведений о документе об оценке соответствия техники;
- 4) в Федеральное казначейство (Казначейство России) о предоставлении сведений, подтверждающих факт уплаты государственной пошлины за оказываемую государственную услугу;
- 5) в Российский союз автостраховщиков (РСА) о предоставлении сведений о факте оформления страхового полиса обязательного страхования гражданской ответственности владельца транспортного средства в случаях, предусмотренных законодательством Российской Федерации;
- 6) в систему электронных паспортов о предоставлении сведений о факте оформления электронного паспорта техники;
- 7) в ФГИС УСМТ о предоставлении сведений о постановке техники на государственный учет, снятии ее с государственного учета, наличии запретов и ограничений, нахождение техники и документов в розыске.

При получении ответов на межведомственные запросы государственный инспектор Службы приобщает их к пакету документов, представленному заявителем или его представителем.

Критерием принятия решения является необходимость получения информации в рамках межведомственного информационного взаимодействия для формирования полного пакета документов для предоставления государственной услуги.

Результатом административной процедуры является поступление ответов на запросы в рамках межведомственного информационного взаимодействия.

Максимальный срок выполнения действия по одному межведомственному запросу составляет 20 минут. Максимальный срок выполнения процедуры – 1 час.

Способ фиксации результата выполнения административной процедуры – внесение данных в АИС «Гостехнадзор Эксперт».

132. Основанием для начала административной процедуры является отсутствие оснований для отказа в предоставлении государственной услуги, предусмотренных пунктом 31 настоящего Административного регламента.

Государственный инспектор Службы:

- 1) осуществляет ввод данных техники в АИС «Гостехнадзор Эксперт»;
- 2) осуществляет оформление свидетельства о государственной регистрации техники в виде электронного документа;
- 3) подписывает свидетельство о государственной регистрации техники усиленной квалифицированной электронной подписью.

При подаче заявления о государственной регистрации техники с использованием Единого портала свидетельства о государственной регистрации техники направляется в личный кабинет заявителя или его представителя на Едином портале.

Максимальный срок выполнения процедуры – 1 рабочий день.

Результатом административной процедуры является выдача (направление) свидетельства о государственной регистрации техники.

Способ фиксации результата выполнения административной процедуры - внесение данных в АИС «Гостехнадзор Эксперт».

133. Основанием для начала административной процедуры является обращение заявителя за выдачей справки о совершенных регистрационных действиях с использованием Единого портала.

Справки о совершенных регистрационных действиях выдаются заявителям в форме электронного документа, подписанного квалифицированной электронной подписью, при подаче запроса через Единый портал.

Государственный инспектор Службы оформляет и подписывает справку о совершенных регистрационных действиях квалифицированной электронной подписью.

Критерием принятия решения является наличие заявления о выдаче справки о совершенных регистрационных действиях, поданного с использованием Единого портала.

Результатом административной процедуры является направление в личный кабинет заявителя или его представителя на Едином портале справки о совершенных регистрационных действиях из АИС «Гостехнадзор Эксперт».

Максимальный срок выполнения процедуры - 30 минут.

Способ фиксации результата выполнения административной процедуры - внесение сведений в АИС «Гостехнадзор Эксперт» и журнал регистрации исходящей корреспонденции.

### **Глава 31. ПОРЯДОК ОСУЩЕСТВЛЕНИЯ В ЭЛЕКТРОННОЙ ФОРМЕ, В ТОМ ЧИСЛЕ С ИСПОЛЬЗОВАНИЕМ ЕДИНОГО ПОРТАЛА, АДМИНИСТРАТИВНЫХ ПРОЦЕДУР (ДЕЙСТВИЙ) В СООТВЕТСТВИИ С ПОЛОЖЕНИЯМИ СТАТЬИ 10 ФЕДЕРАЛЬНОГО ЗАКОНА № 210-ФЗ**

134. При предоставлении государственной услуги с использованием Единого портала осуществляются:

- 1) предоставление информации заявителям или их представителям в установленном порядке и обеспечение доступа заявителей или их представителей к сведениям о государственной услуге;
- 2) формирование и прием заявления о предоставлении государственной услуги;
- 3) получение заявителем или его представителем сведений о ходе предоставления государственной услуги;
- 4) осуществление оценки качества предоставления государственной услуги;
- 5) досудебное (внесудебное) обжалование решений и действий (бездействия) Службы, ее должностных лиц при предоставлении государственной услуги.

135. Формирование заявления заявителем или его представителем осуществляется посредством заполнения электронной формы на Едином портале без необходимости дополнительной подачи заявления в какой-либо иной форме.

136. При формировании заявления заявителем или его представителем обеспечивается:

- 1) возможность печати на бумажном носителе копии электронной формы заявления;
- 2) сохранение ранее введенных в электронную форму заявления значений в любой момент по желанию заявителя или его представителя, в том числе при возникновении ошибок ввода и возврат для повторного ввода значений в электронную форму заявления;
- 3) заполнение полей электронной формы заявления до начала ввода сведений заявителем или его представителем с использованием сведений, размещенных в ЕСИА, и сведений, размещенных на Едином портале, в части, касающейся сведений, отсутствующих в ЕСИА;
- 4) возможность вернуться на любой из этапов заполнения электронной формы заявления без потери ранее введенной информации;
- 5) возможность доступа гражданина на Едином портале к ранее поданным им заявлениям в течение не менее одного года, а также частично сформированным запросам - в течение не менее 3 месяцев;
- 6) возможность уплаты государственной пошлины за предоставление государственной услуги, взимаемой в соответствии с законодательством Российской Федерации.

137. При подаче заявления по установленной форме о предоставлении государственной услуги с использованием Единого портала место и время осмотра техники выбираются заявителем или его представителем самостоятельно, но не позднее истечения обязательного срока государственной регистрации техники, предусмотренного пунктом 5 Правил государственной регистрации самоходных машин и других видов техники, утвержденных постановлением Правительства Российской Федерации от 21 сентября 2020 года № 1507.

138. В случае представления заявления с использованием Единого портала днем обращения за предоставлением государственной услуги считается дата подачи заявления в форме электронного документа.

139. Служба обеспечивает прием заявления и его регистрацию в срок, указанный в пункте 47 настоящего Административного регламента, без необходимости повторного представления заявления на бумажном носителе.

140. Документы, являющиеся результатом предоставления государственной услуги с использованием Единого портала, за исключением свидетельства о государственной регистрации техники, оформленного в электронном виде выдаются заявителю или его представителю только при личном посещении Службы.

### **Глава 32. ПОРЯДОК ИСПРАВЛЕНИЯ ДОПУЩЕННЫХ ОПЕЧАТОК И ОШИБОК В ВЫДАННЫХ В РЕЗУЛЬТАТЕ ПРЕДОСТАВЛЕНИЯ ГОСУДАРСТВЕННОЙ УСЛУГИ ДОКУМЕНТАХ**

141. Основанием для начала административной процедуры является представление (направление) заявителем или его представителем в Службу по месту получения государственной услуги в произвольной форме заявления об исправлении опечаток и (или) ошибок, допущенных в выданных в результате предоставления государственной услуги документах.

142. Государственный инспектор Службы рассматривает заявление, представленное заявителем, и проводит проверку указанных в заявлении сведений.

Максимальный срок выполнения действия - 1 рабочий день с даты регистрации соответствующего заявления.

143. Исправление технической ошибки, допущенной Службой и (или) должностным лицом Службы, осуществляется путем внесения соответствующих корректировок в АИС «Гостехнадзор Эксперт» и выдачи владельцу техники нового свидетельства о государственной регистрации техники взамен содержащего ошибку без взимания дополнительной платы.

144. При исправлении опечаток и (или) ошибок, допущенных в документах, выданных в результате предоставления государственной услуги, не допускается:

- 1) изменение содержания документов, являющихся результатом предоставления государственной услуги;
- 2) внесение новой информации, сведений из вновь полученных документов, которые не были представлены при подаче заявления о предоставлении государственной услуги.

145. В случае отсутствия опечаток и (или) ошибок в документах, выданных в результате предоставления государственной услуги, государственный инспектор Службы письменно сообщает заявителю или его представителю об отсутствии таких опечаток и (или) ошибок.

146. Критерием принятия решения является наличие опечаток и (или) ошибок в выданных в результате предоставления государственной услуги документах.

147. Максимальный срок выполнения процедуры - 1 рабочий день с момента принятия решения о наличии опечаток и (или) ошибок.

148. Результатом административной процедуры является выдача (направление) заявителю или его представителю исправленного взамен ранее выданного документа, являющегося результатом предоставления государственной услуги, или направление информации об отсутствии таких опечаток и (или) ошибок.

149. Способ фиксации результата выполнения административной процедуры - внесение данных в АИС «Гостехнадзор Эксперт».

### **Раздел IV. ФОРМЫ КОНТРОЛЯ ЗА ИСПОЛНЕНИЕМ АДМИНИСТРАТИВНОГО РЕГЛАМЕНТА**

#### **Глава 33. ПОРЯДОК ОСУЩЕСТВЛЕНИЯ ТЕКУЩЕГО КОНТРОЛЯ ЗА СОБЛЮДЕНИЕМ И ИСПОЛНЕНИЕМ ОТВЕТСТВЕННЫМИ ДОЛЖНОСТНЫМИ ЛИЦАМИ ПОЛОЖЕНИЙ РЕГЛАМЕНТА И ИНЫХ НОРМАТИВНЫХ ПРАВОВЫХ АКТОВ, УСТАНОВЛИВАЮЩИХ ТРЕБОВАНИЯ К ПРЕДОСТАВЛЕНИЮ ГОСУДАРСТВЕННОЙ УСЛУГИ, А ТАКЖЕ ПРИНЯТИЕМ ИМИ РЕШЕНИЙ**

150. Текущий контроль за соблюдением порядка и стандарта предоставления государственной услуги, административных процедур по предоставлению государственной услуги и принятием решений государственными инспекторами Службы осуществляется руководителем Службы, должностными лицами Службы, ответственными за организацию работы по предоставлению государственной услуги.

Текущий контроль осуществляется путем проведения проверок соблюдения и исполнения положений настоящего Административного регламента.

#### **Глава 34. ПОРЯДОК И ПЕРИОДИЧНОСТЬ ОСУЩЕСТВЛЕНИЯ ПЛАНОВЫХ И ВНЕПЛАНОВЫХ ПРОВЕРОК ПОЛНОТЫ И КАЧЕСТВА ПРЕДОСТАВЛЕНИЯ ГОСУДАРСТВЕННОЙ УСЛУГИ, В ТОМ ЧИСЛЕ ПОРЯДОК И ФОРМЫ КОНТРОЛЯ ЗА ПОЛНОТОЙ И КАЧЕСТВОМ ПРЕДОСТАВЛЕНИЯ ГОСУДАРСТВЕННОЙ УСЛУГИ**

151. Контроль полноты и качества предоставления государственной услуги осуществляется путем проведения руководителем Службы, заместителем руководителя Службы и уполномоченными должностными лицами Службы проверок соблюдения и исполнения государственными инспекторами Службы положений настоящего Административного регламента, а также требований к заполнению, ведению и хранению бланков учетной документации получателей государственной услуги.

Периодичность осуществления контроля за предоставлением государственной услуги устанавливается руководителем Службы. При этом контроль должен осуществляться не реже 1 раза в календарный год.

152. Контроль за полнотой и качеством предоставления государственной услуги включает в себя проведение проверок, выявление и устранение нарушений прав получателей государственной услуги, рассмотрение, принятие решений и подготовку ответов на обращения получателей государственной услуги, содержащие жалобы на решения, действия (бездействие) должностных лиц Службы.

Проверки полноты и качества предоставления государственной услуги осуществляются на основании правовых актов руководителя Службы.

Периодичность проведения проверок может носить плановый характер (осуществляется на основании годовых планов работы) и внеплановый характер (по конкретному обращению получателя государственной услуги).

Отзывы, направляемые через виджет «Ваш контроль», поступают в личный кабинет Службы на сайте «Ваш контроль». Обработка отзывов осуществляется в соответствии с регламентом работы федеральных органов исполнительной власти, органов исполнительной власти субъектов Российской Федерации и органов власти местного самоуправления с отзывами граждан по оценке качества государственных услуг, размещенных в электронном виде на сайте «Ваш контроль» (<https://vashkontrol.ru>) в автоматизированной информационной системе «Информационно-аналитическая система мониторинга качества государственных услуг», утвержденным Статс-секретарем - заместителем Министра экономического развития Российской Федерации О.В. Фомичевым 26 ноября 2013 года.

#### **Глава 35. ОТВЕТСТВЕННОСТЬ ДОЛЖНОСТНЫХ ЛИЦ СЛУЖБЫ ЗА РЕШЕНИЯ И ДЕЙСТВИЯ (БЕЗДЕЙСТВИЕ), ПРИНИМАЕМЫЕ (ОСУЩЕСТВЛЯЕМЫЕ) ИМИ В ХОДЕ ПРЕДОСТАВЛЕНИЯ ГОСУДАРСТВЕННОЙ УСЛУГИ**

153. Государственные гражданские служащие Службы за решения и действия (бездействие), принимаемые (осуществляемые) в ходе предоставления государственной услуги, несут ответственность, установленную законодательством Российской Федерации и законодательством Иркутской области о государственной гражданской службе.

#### **Глава 36. ПОЛОЖЕНИЯ, ХАРАКТЕРИЗУЮЩИЕ ТРЕБОВАНИЯ К ПОРЯДКУ И ФОРМАМ КОНТРОЛЯ ЗА ПРЕДОСТАВЛЕНИЕМ ГОСУДАРСТВЕННОЙ УСЛУГИ, В ТОМ ЧИСЛЕ СО СТОРОНЫ ГРАЖДАН, ИХ ОБЪЕДИНЕНИЙ И ОРГАНИЗАЦИЙ**

154. Контроль за предоставлением государственной услуги, в том числе со стороны граждан, их объединений и организаций, осуществляется посредством открытости деятельности Службы при предоставлении государственной услуги, получения полной, актуальной и достоверной информации о порядке предоставления государственной услуги и возможности досудебного рассмотрения обращений (жалоб) в процессе получения государственной услуги.

#### **Раздел V. ДОСУДЕБНЫЙ (ВНЕСУДЕБНЫЙ) ПОРЯДОК ОБЖАЛОВАНИЯ РЕШЕНИЙ И ДЕЙСТВИЙ (БЕЗДЕЙСТВИЯ) СЛУЖБЫ, МНОГОФУНКЦИОНАЛЬНОГО ЦЕНТРА, ОРГАНИЗАЦИЙ, УКАЗАННЫХ В ЧАСТИ 1.1 СТАТЬИ 16 ФЕДЕРАЛЬНОГО ЗАКОНА № 210-ФЗ, А ТАКЖЕ ИХ ДОЛЖНОСТНЫХ ЛИЦ, ГОСУДАРСТВЕННЫХ ГРАЖДАНСКИХ СЛУЖАЩИХ ИРКУТСКОЙ ОБЛАСТИ, РАБОТНИКОВ**

#### **Глава 37. ИНФОРМАЦИЯ ДЛЯ ЗАИНТЕРЕСОВАННЫХ ЛИЦ ОБ ИХ ПРАВЕ НА ДОСУДЕБНОЕ (ВНЕСУДЕБНОЕ) ОБЖАЛОВАНИЕ ДЕЙСТВИЙ (БЕЗДЕЙСТВИЯ) И (ИЛИ) РЕШЕНИЙ, ПРИНЯТЫХ (ОСУЩЕСТВЛЕННЫХ) В ХОДЕ ПРЕДОСТАВЛЕНИЯ ГОСУДАРСТВЕННОЙ УСЛУГИ**

155. Заявители или их представители (далее - заинтересованные лица) имеют право подать жалобу на решения и (или) действия (бездействие) Службы, многофункционального центра, организаций, указанных в части 1.1 статьи 16 Федерального закона № 210-ФЗ, а также их должностных лиц, государственных гражданских служащих Иркутской области, работников, принятые (осуществляемые) в ходе предоставления государственной услуги (далее - жалоба).

#### **Глава 38. ОРГАНЫ ГОСУДАРСТВЕННОЙ ВЛАСТИ, МНОГОФУНКЦИОНАЛЬНЫЙ ЦЕНТР, ОРГАНИЗАЦИИ, УКАЗАННЫЕ В ЧАСТИ 1.1 СТАТЬИ 16 ФЕДЕРАЛЬНОГО ЗАКОНА № 210-ФЗ, А ТАКЖЕ ИХ ДОЛЖНОСТНЫЕ ЛИЦА, ГОСУДАРСТВЕННЫЕ ГРАЖДАНСКИЕ СЛУЖАЩИЕ ИРКУТСКОЙ ОБЛАСТИ, РАБОТНИКИ, УПОЛНОМОЧЕННЫЕ НА РАССМОТРЕНИЕ ЖАЛОБЫ, КОТОРЫМ МОЖЕТ БЫТЬ НАПРАВЛЕНА ЖАЛОБА ЗАЯВИТЕЛЯ В ДОСУДЕБНОМ (ВНЕСУДЕБНОМ) ПОРЯДКЕ**

156. В досудебном (внесудебном) порядке заявитель или его представитель вправе обратиться с жалобой в письменной форме на бумажном носителе или в электронной форме:

- 1) в Службу - на решения и действия (бездействие) Службы, ее должностных лиц;
- 2) в Правительство Иркутской области - на решения и действия (бездействие) руководителя Службы;
- 3) к руководителю многофункционального центра - на решения и действия (бездействие) работника многофункционального центра;
- 4) в министерство цифрового развития и связи Иркутской области - на решения и действия (бездействие) многофункционального центра;
- 5) руководителям организаций, предусмотренных частью 1.1 статьи 16 Федерального закона № 210-ФЗ - на решения и действия (бездействие) работников этих организаций.

В Службе, многофункциональном центре, в министерстве цифрового развития и связи Иркутской области, в организациях, предусмотренных частью 1.1 статьи 16 Федерального закона № 210-ФЗ определяются уполномоченные на рассмотрение жалоб должностные лица.

#### **Глава 39. СПОСОБЫ ИНФОРМИРОВАНИЯ ЗАЯВИТЕЛЕЙ О ПОРЯДКЕ ПОДАЧИ И РАССМОТРЕНИЯ ЖАЛОБЫ, В ТОМ ЧИСЛЕ С ИСПОЛЬЗОВАНИЕМ ЕДИНОГО ПОРТАЛА**

157. Информация о порядке подачи и рассмотрения жалобы размещается на информационных стендах в местах предоставления государственной услуги, на сайте Службы, Едином портале, а также предоставляется в устной форме по телефону и (или) на личном приеме либо в письменной форме почтовым отправлением по адресу, указанному заявителем или его представителем.

#### **Глава 40. ПЕРЕЧЕНЬ НОРМАТИВНЫХ ПРАВОВЫХ АКТОВ, РЕГУЛИРУЮЩИХ ПОРЯДОК ДОСУДЕБНОГО (ВНЕСУДЕБНОГО) ОБЖАЛОВАНИЯ РЕШЕНИЙ И ДЕЙСТВИЙ (БЕЗДЕЙСТВИЯ) СЛУЖБЫ, МНОГОФУНКЦИОНАЛЬНОГО ЦЕНТРА, ОРГАНИЗАЦИЙ, УКАЗАННЫХ В ЧАСТИ 1.1 СТАТЬИ 16 ФЕДЕРАЛЬНОГО ЗАКОНА № 210-ФЗ, А ТАКЖЕ ИХ ДОЛЖНОСТНЫХ ЛИЦ, ГОСУДАРСТВЕННЫХ ГРАЖДАНСКИХ СЛУЖАЩИХ ИРКУТСКОЙ ОБЛАСТИ, РАБОТНИКОВ**

158. Порядок досудебного (внесудебного) обжалования решений и действий (бездействия) Службы, а также его должностных лиц регулируется следующими нормативными правовыми актами:

- 1) Федеральный закон от 27 июля 2010 года № 210-ФЗ (Собрание законодательства Российской Федерации, 2010, № 31);
- 2) постановлением Правительства Российской Федерации от 20 ноября 2012 года № 1198 «О федеральной государственной информационной системе, обеспечивающей процесс досудебного (внесудебного) обжалования решений и действий (бездействия), совершенных при предоставлении государственных и муниципальных услуг».

Приложение 1  
к административному регламенту предоставления государственной услуги «Государственная регистрация самоходных машин и других видов техники»





(расшифровка подписи)

## Отметка о принятии заявления

Дата « \_\_\_\_\_ » \_\_\_\_\_ 20 \_\_\_\_\_ г.  
 Государственный инженер-инспектор  
 органа Ростехнадзора \_\_\_\_\_ Подпись \_\_\_\_\_

## Информация о проведении осмотра техники

Заполняется заявителем  
 Осмотр техники прошу провести по адресу \_\_\_\_\_

Лицо, предоставляющее технику \_\_\_\_\_

Заполняется государственным инженером-инспектором органа Ростехнадзора  
 Осмотр техники провести по адресу \_\_\_\_\_

Результат осмотра техники \_\_\_\_\_

Дата проведения осмотра « \_\_\_\_\_ » \_\_\_\_\_ 20 \_\_\_\_\_ г.  
 Время проведения осмотра \_\_\_\_\_

Государственный инженер-инспектор  
 органа Ростехнадзора \_\_\_\_\_ Подпись \_\_\_\_\_

## Информация о принятом решении

ЗАРЕГИСТРИРОВАТЬ	СНЯТЬ С УЧЕТА	ВНЕСТИ ИЗМЕНЕНИЯ	ВЫДАТЬ ПСМ, ДУБЛИКАТ ПСМ
Дата	Дата	Дата	Дата
ПРЕДОСТАВЛЕНИЕ УСЛУГИ		В ПРЕДОСТАВЛЕНИИ УСЛУГИ ОТКАЗАТЬ	
ПРИОСТАНОВИТЬ ДО _____		Дата	
Дата			

## Выданы (оформлены) следующие документы:

Паспорт техники (дубликат паспорта техники)	серия		№
Свидетельство о регистрации техники	серия		№
Государственный регистрационный знак «Тип 3»	серия		№
Государственный регистрационный знак «Тип 4А»	серия		№
Государственный регистрационный знак «Транзит»	серия		№
Свидетельство на номерной агрегат	серия		№
Электронный паспорт техники	№		

Документы выдал  
 государственный инженер-инспектор  
 органа Ростехнадзора \_\_\_\_\_ Подпись \_\_\_\_\_

Документы получил \_\_\_\_\_  
 фамилия, имя, отчество (при наличии)

Дата « \_\_\_\_\_ » \_\_\_\_\_ 20 \_\_\_\_\_ г. Подпись \_\_\_\_\_.

Приложение 3  
 к административному регламенту предоставления  
 государственной услуги «Государственная регистрация  
 самоходных машин и других видов техники»

## Уведомление о приеме документов

Код доступа к статусу услуги на сайте (ссылка на сайт) или по телефону	
Наименование государственной услуги	
Ф.И.О. заявителя	
От заявителя приняты документы	

Документы приняты \_\_\_\_\_

Отказано в приеме документов \_\_\_\_\_  
 (указать причину отказа)

« \_\_\_\_\_ » \_\_\_\_\_ г.  
 (подпись, фамилия государственного инспектора Службы)

## СЛУЖБА ПО ОХРАНЕ ОБЪЕКТОВ КУЛЬТУРНОГО НАСЛЕДИЯ ИРКУТСКОЙ ОБЛАСТИ

## П Р И К А З

29 августа 2022 г.

№ 76-149-спр

Иркутск

**О внесении изменения в административный регламент «Выдача разрешения на ввод объекта культурного наследия в эксплуатацию в случае осуществления работ по сохранению объекта культурного наследия, при проведении которых затрагивались конструктивные и другие характеристики надежности и безопасности такого объекта»**

В соответствии с Федеральным законом от 6 декабря 2021 года № 408-ФЗ «О внесении изменений в отдельные законодательные акты Российской Федерации», руководствуясь статьей 21 Устава Иркутской области, Положением о службе по охране объектов культурного наследия Иркутской области, утвержденным постановлением Правительства Иркутской области от 9 марта 2010 года № 31-пп,

## ПРИКАЗЫВАЮ:

1. Внести в административный регламент «Выдача разрешения на ввод объекта культурного наследия в эксплуатацию в случае осуществления работ по сохранению объекта культурного наследия, при проведении которых затрагивались конструктивные и другие характеристики надежности и безопасности такого объекта», утвержденный приказом службы по охране объектов культурного наследия Иркутской области от 17 июня 2020 года № 175-спр (далее – регламент), следующие изменения:

1) пункты 111 – 115 регламента изложить в следующей редакции:

«111. В случае, если после выдачи разрешения на ввод объекта в эксплуатацию в связи с приостановлением осуществления государственного кадастрового учета и (или) государственной регистрации прав (отказом в осуществлении государственного кадастрового учета и (или) государственной регистрации прав) для устранения причин такого приостановления (отказа) был подготовлен технический план объекта капитального строительства, содержание которого требует внесения изменений в выданное разрешение на ввод объекта капитального строительства в эксплуатацию, застройщик вправе обратиться в Службу с заявлением о внесении изменений в данное разрешение.

Обязательным приложением к указанному заявлению является технический план объекта капитального строительства. Застройщик также представляет иные документы, предусмотренные пунктом 28 настоящего АР, если в такие документы внесены изменения в связи с подготовкой технического плана объекта капитального строительства в соответствии с частью 5.1 статьи 55 Градостроительного кодекса Российской Федерации.

111.1. Основанием для начала административной процедуры является поступление в Службу заявления о внесении изменений в разрешение на ввод объекта в эксплуатацию по форме, указанной в приложении № 3 к настоящему АР.

112. Внесение изменений в разрешение на ввод объекта в эксплуатацию возможно в случае ошибки или уточнения данных в документах, на основании которых были внесены сведения о построенном, реконструированном объекте в разрешение на ввод объекта в эксплуатацию.

При обращении с заявлением о внесении изменений в разрешение на ввод объекта в эксплуатацию заявитель представляет:

- заявление о внесении изменений в разрешение на ввод объекта в эксплуатацию;
- документы, имеющие юридическую силу, содержащие правильные данные;
- выданное Службой разрешение на ввод объекта в эксплуатацию, требующее изменения.

112.1. В срок не более чем пять рабочих дней со дня получения заявления о внесении изменений в разрешение на ввод объекта в эксплуатацию Служба принимает решение о внесении изменений в разрешение на ввод объекта в эксплуатацию или об отказе во внесении изменений в данное разрешение с указанием причин отказа.

113. Должностное лицо Службы рассматривает заявление о внесении изменений в разрешение на ввод объекта в эксплуатацию и представленные заявителем документы и принимает решение о внесении изменений в разрешение на ввод объекта в эксплуатацию путем подготовки разрешения на ввод объекта в эксплуатацию с внесенными изменениями, а в случае непредставления в Службу документов, предусмотренных подпунктами 2 и 3 пункта 112 настоящего АР, – об отказе о внесении изменений в разрешение на ввод объекта в эксплуатацию путем подготовки уведомления заявителю.

Должностное лицо Службы не позднее четырех рабочих дней, следующих за днем регистрации заявления, составляет и согласовывает с начальником отдела государственной охраны памятников архитектуры и оформления охранных обязательств и курирующим заместителем руководителя Службы мотивированную служебную записку на имя руководителя Службы и представляет ее вместе с заявлением, документами и двумя экземплярами разрешения на ввод объекта в эксплуатацию с внесенными изменениями, руководителю Службы для подписания разрешения на ввод объекта в эксплуатацию с внесенными изменениями, либо уведомление об отказе в выдаче разрешения на ввод объекта в эксплуатацию с внесенными изменениями.

114. Исправленное разрешение на ввод объекта в эксплуатацию формируется в строгом соответствии с реквизитами второго экземпляра разрешения на ввод объекта в эксплуатацию, находящегося в Службе, за исключением реквизитов, требующих исправления.

114.1. Должностное лицо Службы не позднее пяти рабочих дней, следующих за днем регистрации заявления, вручает исправленное разрешение на ввод объекта в эксплуатацию либо уведомление об отказе в выдаче разрешения на ввод объекта в эксплуатацию с внесенными изменениями под роспись лицу, подавшему заявление, или передает его уполномоченному должностному лицу Службы, выполняющему функции по приему и отправке корреспонденции, для направления в адрес этого лица почтовым отправлением с уведомлением.

Оригинал разрешения на ввод объекта в эксплуатацию, требующего внесения изменений, после выдачи заявителю разрешения на ввод объекта в эксплуатацию с внесенными изменениями не подлежит возвращению заявителю.

115. Результатом административной процедуры является выдача исправленного разрешения на ввод объекта в эксплуатацию либо отказ в выдаче разрешения на ввод объекта в эксплуатацию с внесенными изменениями. »;

2) приложение 3 к регламенту изложить в редакции приложения к настоящему приказу.

3. Настоящий приказ вступает в силу с момента его официального опубликования.

3. Настоящий приказ подлежит официальному опубликованию в общественно-политической газете «Областная», сетевом издании «Официальный интернет-портал правовой информации Иркутской области» (ogirk.ru), а также на «Официальном интернет-портале правовой информации» (www.pravo.gov.ru).

Руководитель службы по охране объектов культурного наследия Иркутской области В.В. Соколов

Приложение  
 к приказу службы по охране объектов  
 культурного наследия Иркутской области  
 от 29 августа 2022 г. № 76-149-спр

«Приложение 3  
 к Административному регламенту службы  
 по охране объектов культурного наследия  
 Иркутской области «Выдача разрешения  
 на ввод объекта в эксплуатацию в случае  
 осуществления работ по сохранению объекта  
 культурного наследия, при проведении  
 которых затрагивались конструктивные  
 и другие характеристики надежности  
 и безопасности такого объекта

## ФОРМА

(наименование органа, осуществляющего выдачу разрешения  
 на ввод объекта в эксплуатацию)

(наименование юридического лица, почтовый адрес, телефон, факс, банковские и налоговые реквизиты)

**ЗАЯВЛЕНИЕ  
 О ВНЕСЕНИИ ИЗМЕНЕНИЙ В РАЗРЕШЕНИЕ НА ВВОД ОБЪЕКТА  
 В ЭКСПЛУАТАЦИЮ**

Прошу внести изменения в разрешение на ввод объекта в эксплуатацию

от « \_\_\_\_\_ » \_\_\_\_\_ 20 \_\_\_\_\_ г. № \_\_\_\_\_

(наименование объекта недвижимости в соответствии с утвержденной проектной документацией)  
 Строительство (реконструкция) которого осуществлено на земельном участке по адресу: \_\_\_\_\_

(городское, сельское поселение, иное муниципальное образование,  
 муниципальный район, улица, номер и кадастровый номер участка)

Внесение изменений в разрешение на ввод объекта в эксплуатацию требуется в связи:

Обязуюсь обо всех изменениях сведений, приведенных в настоящем заявлении, сообщать в \_\_\_\_\_

(наименование органа, осуществляющего выдачу разрешения на ввод объекта в эксплуатацию)

Приложение: документы, необходимые для внесения изменений в разрешения  
 на ввод объекта в эксплуатацию, на \_\_\_\_\_ л. в 1 экз.

« \_\_\_\_\_ » \_\_\_\_\_ 20 \_\_\_\_\_ г.

(должность руководителя) (подпись) (расшифровка подписи)

М.П.»

## МИНИСТЕРСТВО ЖИЛИЩНОЙ ПОЛИТИКИ И ЭНЕРГЕТИКИ ИРКУТСКОЙ ОБЛАСТИ

## П Р И К А З

11 августа 2022 года

№ 58-16-мпр

Иркутск

**О внесении изменения в краткосрочный план реализации в 2020-2022 годах региональной программы капитального ремонта общего имущества в многоквартирных домах на территории Иркутской области**

В соответствии с частью 7 статьи 168 Жилищного кодекса Российской Федерации, частью 2 статьи 8 Закона Иркут-

ской области от 27 декабря 2013 года № 167-ОЗ «Об организации проведения капитального ремонта общего имущества в многоквартирных домах на территории Иркутской области», руководствуясь статьей 21 Устава Иркутской области,

## П Р И К А З Ы В А Ю:

1. Внести в краткосрочный план реализации в 2020 - 2022 годах региональной программы капитального ремонта общего имущества в многоквартирных домах на территории Иркутской области, утвержденный приказом министерства жилищной политики, энергетики и транспорта Иркутской области от 22 июля 2019 года № 58-30-мпр, изменение, изложив его в новой редакции (прилагается).

2. Настоящий приказ подлежит официальному опубликованию в общественно-политической газете «Областная», сетевом издании «Официальный интернет-портал правовой информации Иркутской области» (ogirk.ru), на «Официальном интернет-портале правовой информации» (www.pravo.gov.ru), а также размещению на официальном портале Иркутской области и официальном сайте министерства жилищной политики и энергетики Иркутской области в информационно-телекоммуникационной сети «Интернет».

Министр жилищной политики и энергетики Иркутской области А.Н. Никитин

Приложение к приказу министерства жилищной политики и энергетики Иркутской области от 11 августа 2022 года № 58-16-мпр «Утвержден приказом министерства жилищной политики и энергетики Иркутской области от 22 июля 2019 года № 58-30-мпр

Краткосрочный план реализации в 2020-2022 годах региональной программы капитального ремонта общего имущества в многоквартирных домах на территории Иркутской области

Раздел 1. Перечень многоквартирных домов, расположенных на территории Иркутской области, в отношении которых планируется проведение капитального ремонта общего имущества (далее - МКД)

№ п/п	Адрес МКД	Идентификационный номер МКД	Способ формирования фонда капитального ремонта МКД	Год		Материал стен	Количество этажей	Количество подъездов	Количество ремонтируемых лифтов	Общая площадь МКД	Площадь помещений МКД	Стоимость капитального ремонта				Начальный срок проведения капитального ремонта	Плановая дата завершения работ	
				ввода в эксплуатацию	завершения последнего капитального ремонта							Всего:	в том числе:					
1	2	3	4	5	6	7	8	9	10	11	12		13	14	15	16	17	18
2020 год																		
1. Ангарское городское муниципальное образование																		
1	г. Ангарск, 106-й кв-л., д. 10	40482	РО	1957	-	Кирпичные	4	3	-	4 735	2 745	2 845 415,94	2 845 415,94	0,00	0,00	0,00	2020	31.12.2020
2	г. Ангарск, 106-й кв-л., д. 8	40471	РО	1958	-	Кирпичные	4	3	-	5 184	3 089	185 853,60	185 853,60	0,00	0,00	0,00	2020	31.12.2020
3	г. Ангарск, 107-й кв-л., д. 6	40537	РО	1957	-	Кирпичные	4	4	-	4 325	2 745	4 161 016,28	4 161 016,28	0,00	0,00	0,00	2020	31.12.2020
4	г. Ангарск, 177-й кв-л., д. 7А	40823	РО	1986	-	Панельные	9	1	1	3 660	2 304	1 935 871,15	1 935 871,15	0,00	0,00	0,00	2020	31.12.2020
5	г. Ангарск, 178-й кв-л., д. 13 (335 серия)	39490	РО	1962	-	Панельные	5	3	-	4 129	2 564	94 229,04	94 229,04	0,00	0,00	0,00	2020	31.12.2020
6	г. Ангарск, 178-й кв-л., д. 7 (335 серия)	39435	РО	1962	-	Панельные	5	3	-	4 112	2 545	94 229,04	94 229,04	0,00	0,00	0,00	2020	31.12.2020
7	г. Ангарск, 179-й кв-л., д. 1 (335 серия)	39534	РО	1962	-	Панельные	5	3	-	4 129	2 570	95 185,68	95 185,68	0,00	0,00	0,00	2020	31.12.2020
8	г. Ангарск, 179-й кв-л., д. 3 (335 серия)	39556	РО	1962	-	Панельные	5	3	-	4 089	2 564	94 229,04	94 229,04	0,00	0,00	0,00	2020	31.12.2020
9	г. Ангарск, 182-й кв-л., д. 1 (335 серия)	39865	РО	1962	-	Панельные	4	3	-	3 553	2 059	79 442,22	79 442,22	0,00	0,00	0,00	2020	31.12.2020
10	г. Ангарск, 182-й кв-л., д. 14 (335 серия)	39954	РО	1961	-	Панельные	4	3	-	3 635	2 065	79 442,22	79 442,22	0,00	0,00	0,00	2020	31.12.2020
11	г. Ангарск, 182-й кв-л., д. 4 (335 серия)	39876	РО	1961	-	Панельные	4	3	-	3 544	2 048	79 442,22	79 442,22	0,00	0,00	0,00	2020	31.12.2020
12	г. Ангарск, 182-й кв-л., д. 8 (335 серия)	39921	РО	1961	-	Панельные	4	3	-	3 562	2 052	79 442,22	79 442,22	0,00	0,00	0,00	2020	31.12.2020
13	г. Ангарск, 188-й кв-л., д. 1 (335 серия)	39987	РО	1960	-	Панельные	4	3	-	3 557	2 046	79 442,22	79 442,22	0,00	0,00	0,00	2020	31.12.2020
14	г. Ангарск, 188-й кв-л., д. 16 (335 серия)	40027	РО	1960	-	Панельные	4	3	-	3 557	2 047	79 442,22	79 442,22	0,00	0,00	0,00	2020	31.12.2020
15	г. Ангарск, 189-й кв-л., д. 11 (335 серия)	40039	РО	1963	-	Панельные	5	4	-	5 635	3 500	134 003,34	134 003,34	0,00	0,00	0,00	2020	31.12.2020
16	г. Ангарск, 189-й кв-л., д. 13 (335 серия)	40041	РО	1963	-	Панельные	5	5	-	5 491	3 319	181 342,44	181 342,44	0,00	0,00	0,00	2020	31.12.2020
17	г. Ангарск, 189-й кв-л., д. 5 (335 серия)	40034	РО	1964	-	Панельные	5	3	-	4 626	3 124	94 229,04	94 229,04	0,00	0,00	0,00	2020	31.12.2020
18	г. Ангарск, 207/210 кв-л., д. 10 (335 серия)	40090	РО	1964	-	Панельные	5	4	-	6 124	3 844	134 003,34	134 003,34	0,00	0,00	0,00	2020	31.12.2020
19	г. Ангарск, 207/210 кв-л., д. 6 (335 серия)	40087	РО	1964	-	Панельные	5	4	-	5 612	3 490	130 778,82	130 778,82	0,00	0,00	0,00	2020	31.12.2020
20	г. Ангарск, 207/210 кв-л., д. 7 (335 серия)	40088	РО	1964	-	Панельные	5	4	-	6 133	3 858	134 003,34	134 003,34	0,00	0,00	0,00	2020	31.12.2020
21	г. Ангарск, 6-й мкр., д. 12 (спецсчет)	39825	СС	1972	-	Панельные	5	6	-	9 057	5 791	387 647,00	387 647,00	0,00	0,00	0,00	2020	31.12.2020
22	г. Ангарск, 6-й мкр., д. 21 (спецсчет)	39836	СС	1997	-	Панельные	6	5	-	5 168	3 410	192 357,00	192 357,00	0,00	0,00	0,00	2020	31.12.2020
23	г. Ангарск, 34-й кв-л., д. 2	40314	РО	1952	-	Крупноблочные силикат	2	1	-	864	406	1 022 500,54	1 022 500,54	0,00	0,00	0,00	2020	31.12.2020
24	г. Ангарск, 34-й кв-л., д. 7	40319	РО	1952	-	Крупноблочные силикат	2	2	-	1 455	718	2 049 304,94	2 049 236,94	0,00	68,00	0,00	2020	31.12.2020
25	г. Ангарск, 61-й кв-л., д. 11	40655	РО	1956	-	Крупноблочные силикат	2	1	-	1 039	528	46 434,66	46 434,66	0,00	0,00	0,00	2020	31.12.2020
26	г. Ангарск, 72-й кв-л., д. 1 (335 серия)	40668	РО	1961	-	Панельные	4	3	-	3 426	2 038	79 442,22	79 442,22	0,00	0,00	0,00	2020	31.12.2020
27	г. Ангарск, 72-й кв-л., д. 10 (335 серия)	40678	РО	1961	-	Панельные	4	3	-	3 405	2 029	98 254,26	98 254,26	0,00	0,00	0,00	2020	31.12.2020
28	г. Ангарск, 72-й кв-л., д. 12 (335 серия)	40679	РО	1961	-	Панельные	4	3	-	3 424	2 044	79 442,22	79 442,22	0,00	0,00	0,00	2020	31.12.2020
29	г. Ангарск, 72-й кв-л., д. 14 (335 серия)	40682	РО	1960	-	Панельные	4	3	-	3 435	2 041	98 254,26	98 254,26	0,00	0,00	0,00	2020	31.12.2020
30	г. Ангарск, 72-й кв-л., д. 14а (335 серия)	40683	РО	1962	-	Панельные	3	2	-	2 628	1 790	88 439,58	88 439,58	0,00	0,00	0,00	2020	31.12.2020
31	г. Ангарск, 72-й кв-л., д. 16 (335 серия)	40684	РО	1961	-	Панельные	4	3	-	2 571	1 217	114 961,73	114 961,73	0,00	0,00	0,00	2020	31.12.2020
32	г. Ангарск, 72-й кв-л., д. 5 (335 серия)	40673	РО	1961	-	Панельные	4	3	-	3 382	2 044	79 442,22	79 442,22	0,00	0,00	0,00	2020	31.12.2020
33	г. Ангарск, 75-й кв-л., д. 14	40723	РО	1956	-	Кирпичные	3	2	-	2 147	1 240	2 216 676,14	2 216 676,14	0,00	0,00	0,00	2020	31.12.2020
34	г. Ангарск, 75-й кв-л., д. 2	40711	РО	1959	-	Кирпичные	4	4	-	6 506	3 731	158 029,73	158 029,73	0,00	0,00	0,00	2020	31.12.2020
35	г. Ангарск, 75-й кв-л., д. 4	40714	РО	1957	-	Кирпичные	3	2	-	1 797	1 033	1 725 045,09	1 725 045,09	0,00	0,00	0,00	2020	31.12.2020
36	г. Ангарск, 75-й кв-л., д. 8	40718	РО	1954	-	Кирпичные	3	2	-	2 236	1 318	2 249 017,14	2 249 017,14	0,00	0,00	0,00	2020	31.12.2020
37	г. Ангарск, 80-й кв-л., д. 3	40772	РО	1960	-	Кирпичные	4	3	-	4 689	2 973	1 927 360,75	1 927 360,75	0,00	0,00	0,00	2020	31.12.2020
38	г. Ангарск, 80-й кв-л., д. 4	40773	РО	1960	-	Кирпичные	4	5	-	7 789	4 728	2 539 879,15	2 539 879,15	0,00	0,00	0,00	2020	31.12.2020
39	г. Ангарск, 80-й кв-л., д. 7	40775	РО	1958	-	Крупноблочные силикат	4	4	-	4 472	2 575	4 683 756,36	4 683 756,36	0,00	0,00	0,00	2020	31.12.2020
40	г. Ангарск, 80-й кв-л., д. 8	40776	РО	1958	-	Крупноблочные силикат	4	4	-	3 709	2 091	4 172 384,77	4 172 384,77	0,00	0,00	0,00	2020	31.12.2020
41	г. Ангарск, 80-й кв-л., д. 9	40777	РО	1958	-	Крупноблочные силикат	4	4	-	4 501	2 555	5 422 714,94	5 422 714,94	0,00	0,00	0,00	2020	31.12.2020
42	г. Ангарск, 81-й кв-л., д. 15	40795	РО	1958	-	Крупноблочные силикат	4	4	-	3 757	2 099	199 415,22	199 415,22	0,00	0,00	0,00	2020	31.12.2020
43	г. Ангарск, 81-й кв-л., д. 2	40786	РО	1958	-	Крупноблочные силикат	4	3	-	4 726	2 962	79 442,22	79 442,22	0,00	0,00	0,00	2020	31.12.2020
44	г. Ангарск, 82-й кв-л., д. 5 (335 серия)	40799	РО	1961	-	Панельные	5	4	-	5 298	3 510	134 003,34	134 003,34	0,00	0,00	0,00	2020	31.12.2020
45	г. Ангарск, 82-й кв-л., д. 7 (335 серия)	40802	РО	1962	-	Панельные	5	4	-	5 485	3 520	134 003,34	134 003,34	0,00	0,00	0,00	2020	31.12.2020
46	г. Ангарск, 82-й кв-л., д. 8 (335 серия)	40803	РО	1962	-	Панельные	5	4	-	5 401	3 497	134 003,34	134 003,34	0,00	0,00	0,00	2020	31.12.2020
47	г. Ангарск, 84-й кв-л., д. 14 (335 серия)	40828	РО	1964	-	Панельные	5	4	-	5 911	3 858	134 003,34	134 003,34	0,00	0,00	0,00	2020	31.12.2020
48	г. Ангарск, 85-й кв-л., д. 12 (335 серия)	40855	РО	1956	-	Блочные	5	3	-	3 496	80	94 229,04	94 229,04	0,00	0,00	0,00	2020	31.12.2020
49	г. Ангарск, 85-й кв-л., д. 15 (335 серия)	40859	РО	1961	-	Панельные	5	4	-	5 398	3 503	134 003,34	134 003,34	0,00	0,00	0,00	2020	31.12.2020
50	г. Ангарск, 85-й кв-л., д. 2 (335 серия)	40844	РО	1962	-	Панельные	5	4	-	5 250	3 514	134 003,34	134 003,34	0,00	0,00	0,00	2020	31.12.2020
51	г. Ангарск, 85-й кв-л., д. 23 (335 серия)	40865	РО	1962	-	Кирпичные	5	3	-	3 473	3 253	94 229,04	94 229,04	0,00	0,00	0,00	2020	31.12.2020
52	г. Ангарск, 86-й кв-л., д. 11 (335 серия)	40884	РО	1961	-	Панельные	5	4	-	5 477	3 495	134 003,34	134 003,34	0,00	0,00	0,00	2020	31.12.2020
53	г. Ангарск, 86-й кв-л., д. 40 (335 серия)	40889	РО	1965	-													

1	2	3	4	5	6	7	8	9	10	11	12	13	14	15	16	17	18	19
81	г. Ангарск, 34-й кв-л., д. 3	40315	PO	1952	-	Крупноблочные силикат	2	2	-	1 431	709	2 557 505,47	2 557 338,47	0,00	167,00	0,00	2020	31.12.2020
82	г. Ангарск, 34-й кв-л., д. 6	40318	PO	1952	-	Крупноблочные силикат	2	2	-	1 275	618	1 142 825,99	1 142 750,49	0,00	75,50	0,00	2020	31.12.2020
83	г. Ангарск, 34-й кв-л., д. 15	40326	PO	1952	-	Крупноблочные силикат	2	2	-	1 442	720	1 273 852,18	1 273 761,18	0,00	91,00	0,00	2020	31.12.2020
84	г. Ангарск, 52-й кв-л., д. 5	40477	PO	1951	-	Кирпичные	3	3	-	3 807	1 892	5 965 303,83	5 964 898,83	0,00	405,00	0,00	2020	31.12.2020
85	г. Ангарск, 53-й кв-л., д. 1	40479	PO	1952	-	Крупноблочные силикат	2	3	-	2 269	1 125	3 850 534,79	3 850 285,29	0,00	249,50	0,00	2020	31.12.2020
86	г. Ангарск, 53-й кв-л., д. 2	40480	PO	1951	-	Крупноблочные силикат	2	1	-	877	410	903 290,60	903 233,10	0,00	57,50	0,00	2020	31.12.2020
87	г. Ангарск, 53-й кв-л., д. 3	40481	PO	1952	-	Крупноблочные силикат	2	1	-	850	399	878 154,48	878 096,98	0,00	57,50	0,00	2020	31.12.2020
88	г. Ангарск, 53-й кв-л., д. 4	40483	PO	1951	-	Крупноблочные силикат	2	3	-	1 998	1 019	1 860 188,88	1 860 072,38	0,00	116,50	0,00	2020	31.12.2020
89	г. Ангарск, 30-й кв-л., д. 1	40276	PO	1951	-	Крупноблочные силикат	2	2	-	1 432	715	1 445 633,52	1 445 542,52	0,00	91,00	0,00	2020	31.12.2020
90	г. Ангарск, 30-й кв-л., д. 5	40278	PO	1951	-	Крупноблочные силикат	2	2	-	1 408	701	1 447 234,48	1 447 143,48	0,00	91,00	0,00	2020	31.12.2020
91	г. Ангарск, 24-й кв-л., д. 8	40193	PO	1954	-	Крупноблочные силикат	3	2	-	1 742	962	3 765 625,71	3 765 383,71	0,00	242,00	0,00	2020	31.12.2020
92	г. Ангарск, 24-й кв-л., д. 10	40195	PO	1954	-	Крупноблочные силикат	3	2	-	1 644	963	1 938 605,16	1 938 474,16	0,00	131,00	0,00	2020	31.12.2020
93	г. Ангарск, 24-й кв-л., д. 11	40197	PO	1954	-	Крупноблочные силикат	3	1	-	1 079	514	1 217 805,52	1 217 721,52	0,00	84,00	0,00	2020	31.12.2020
94	г. Ангарск, 24-й кв-л., д. 12	40198	PO	1954	-	Крупноблочные силикат	3	2	-	1 633	980	1 988 327,64	1 988 196,64	0,00	131,00	0,00	2020	31.12.2020
95	г. Ангарск, 20-й кв-л., д. 5	40067	PO	1953	-	Крупноблочные силикат	3	2	-	2 496	1 293	2 554 386,33	2 554 225,83	0,00	160,50	0,00	2020	31.12.2020
96	г. Ангарск, 20-й кв-л., д. 6	40068	PO	1953	-	Крупноблочные силикат	2	1	-	1 043	513	908 055,56	907 996,56	0,00	59,00	0,00	2020	31.12.2020
97	г. Ангарск, 20-й кв-л., д. 1	40065	PO	1956	-	Крупноблочные силикат	3	3	-	3 462	2 055	5 812 998,60	5 812 626,60	0,00	372,00	0,00	2020	31.12.2020
98	г. Ангарск, 16-й кв-л., д. 1	40691	PO	1956	-	Крупноблочные силикат	2	2	-	1 460	727	3 082 924,19	3 082 723,19	0,00	201,00	0,00	2020	31.12.2020
99	г. Ангарск, 18-й кв-л., д. 3	39689	PO	1953	-	Кирпичные	2	1	-	1 557	748	1 421 752,05	1 421 663,05	0,00	89,00	0,00	2020	31.12.2020
100	г. Ангарск, 20-й кв-л., д. 16	40076	PO	1953	-	Крупноблочные силикат	2	1	-	1 043	512	941 748,53	941 688,53	0,00	60,00	0,00	2020	31.12.2020
101	г. Ангарск, 21-й кв-л., д. 1	40107	PO	1956	-	Крупноблочные силикат	2	2	-	1 718	851	2 696 764,45	2 696 588,45	0,00	176,00	0,00	2020	31.12.2020
102	г. Ангарск, 21-й кв-л., д. 2	40109	PO	1953	-	Крупноблочные силикат	2	1	-	1 051	516	2 021 384,39	2 021 237,39	0,00	147,00	0,00	2020	31.12.2020
103	г. Ангарск, 21-й кв-л., д. 5	40112	PO	1953	-	Крупноблочные силикат	2	2	-	1 727	851	2 678 422,46	2 678 246,46	0,00	176,00	0,00	2020	31.12.2020
104	г. Ангарск, 21-й кв-л., д. 6	40113	PO	1953	-	Кирпичные	3	2	-	2 309	1 308	4 313 647,59	4 313 376,09	0,00	271,50	0,00	2020	31.12.2020
105	г. Ангарск, 21-й кв-л., д. 7	40114	PO	1953	-	Крупноблочные силикат	2	2	-	1 705	829	1 225 341,68	1 225 254,18	0,00	87,50	0,00	2020	31.12.2020
106	г. Ангарск, 85-й кв-л., д. 24*	40869	PO	1979	-	Панельные	9	6	-	14 981	9 956	792 985,87	792 985,87	0,00	0,00	0,00	2020	31.12.2020
	ИТОГО:	X	X	X	X	X	X	X	2	403 779	242 753	138 889 861,50	138 884 861,50	0,00	5 000,00	0,00	X	X
2. Муниципальное образование города Братска																		
107	г. Братск, жилрайон. Центральный, Кирова ул., д. 7А	31175	PO	1965	-	Крупнопанельный	5	4	-	4 763	3 570	6 094 070,63	6 094 070,63	0,00	0,00	0,00	2020	31.12.2020
108	г. Братск, жилрайон. Центральный, Кирова ул., д. 11А	31182	PO	1965	-	Крупнопанельный	5	4	-	4 701	3 549	6 054 708,13	6 054 708,13	0,00	0,00	0,00	2020	31.12.2020
109	г. Братск, жилрайон. Центральный, 40 лет Победы ул., д. 14	30740	PO	1989	-	Панельные	9	3	3	8 147	6 107	5 881 071,16	5 881 071,16	0,00	0,00	0,00	2020	31.12.2020
110	г. Братск, жилрайон. Центральный, 40 лет Победы ул., д. 4	30736	PO	1988	-	Панельные	9	3	3	9 771	7 204	5 338 891,31	5 338 891,31	0,00	0,00	0,00	2020	31.12.2020
111	г. Братск, жилрайон. Центральный, 40 лет Победы ул., д. 8	30737	PO	1989	-	Панельные	10	4	4	9 992	7 927	7 988 950,06	7 988 950,06	0,00	0,00	0,00	2020	31.12.2020
112	г. Братск, жилрайон. Центральный, Возрождения ул., д. 10	30846	PO	1992	-	Панельные	10	1	1	2 997	2 363	2 022 880,65	2 022 880,65	0,00	0,00	0,00	2020	31.12.2020
113	г. Братск, жилрайон. Центральный, Возрождения ул., д. 16	30849	PO	1992	-	Панельные	9	4	4	11 819	9 080	7 831 042,50	7 831 042,50	0,00	0,00	0,00	2020	31.12.2020
114	г. Братск, жилрайон. Центральный, Возрождения ул., д. 3	30842	PO	1992	-	Панельные	10	10	10	25 367	20 055	20 098 585,17	20 098 585,17	0,00	0,00	0,00	2020	31.12.2020
115	г. Братск, жилрайон. Центральный, Возрождения ул., д. 6	30844	PO	1992	-	Панельные	10	1	1	3 067	2 303	2 022 064,17	2 022 064,17	0,00	0,00	0,00	2020	31.12.2020
116	г. Братск, жилрайон. Центральный, Возрождения ул., д. 8	30845	PO	1992	-	Панельные	10	1	1	3 064	2 402	1 969 088,15	1 969 088,15	0,00	0,00	0,00	2020	31.12.2020
117	г. Братск, жилрайон. Центральный, Гагарина ул., д. 91	30914	PO	1992	-	Панельные	9	5	5	11 778	9 188	9 771 203,75	9 771 203,75	0,00	0,00	0,00	2020	31.12.2020
118	г. Братск, жилрайон. Центральный, Гагарина ул., д. 93	30915	PO	1993	-	Панельные	9	5	5	11 672	8 979	9 771 203,75	9 771 203,75	0,00	0,00	0,00	2020	31.12.2020
119	г. Братск, жилрайон. Центральный, Гагарина ул., д. 95	30916	PO	1993	-	Панельные	9	8	8	21 842	16 857	15 639 814,00	15 639 814,00	0,00	0,00	0,00	2020	31.12.2020
120	г. Братск, жилрайон. Центральный, Гагарина ул., д. 99	30918	PO	1993	-	Панельные	9	1	1	2 829	2 117	2 007 119,18	2 007 119,18	0,00	0,00	0,00	2020	31.12.2020
121	г. Братск, жилрайон. Центральный, Космонавтов б-р., д. 2	30559	PO	1989	-	Кирпичные	14	1	1	6 117	4 233	2 460 812,79	2 460 812,79	0,00	0,00	0,00	2020	31.12.2020
122	г. Братск, жилрайон. Центральный, Крупской ул., д. 1	31282	PO	1988	-	Панельные	9	6	6	16 055	12 216	11 742 634,06	11 742 634,06	0,00	0,00	0,00	2020	31.12.2020
123	г. Братск, жилрайон. Центральный, Крупской ул., д. 11	31287	PO	1988	-	Панельные	9	1	1	3 249	2 432	1 963 671,77	1 963 671,77	0,00	0,00	0,00	2020	31.12.2020
124	г. Братск, жилрайон. Центральный, Крупской ул., д. 17	31292	PO	1988	-	Кирпичные	9	3	3	12 127	9 167	6 054 171,08	6 054 171,08	0,00	0,00	0,00	2020	31.12.2020
125	г. Братск, жилрайон. Центральный, Крупской ул., д. 7	31284	PO	1988	-	Панельные	9	1	1	3 208	2 395	1 975 377,27	1 975 377,27	0,00	0,00	0,00	2020	31.12.2020
126	г. Братск, жилрайон. Центральный, Крупской ул., д. 9	31285	PO	1988	-	Панельные	9	1	1	3 252	2 391	1 973 364,38	1 973 364,38	0,00	0,00	0,00	2020	31.12.2020
127	г. Братск, жилрайон. Центральный, Курчатова ул., д. 56	31331	PO	1985	-	Панельные	9	1	1	3 174	2 360	1 792 084,52	1 792 084,52	0,00	0,00	0,00	2020	31.12.2020
128	г. Братск, жилрайон. Центральный, Ленина пр-кт., д. 29	30668	PO	1988	-	Панельные	9	4	4	10 146	6 635	7 112 295,18	7 112 295,18	0,00	0,00	0,00	2020	31.12.2020
129	г. Братск, жилрайон. Центральный, Ленина пр-кт., д. 4	30649	PO	1992	-	Кирпичные	14	1	2	5 545	3 697	4 678 247,43	4 678 247,43	0,00	0,00	0,00	2020	31.12.2020
130	г. Братск, жилрайон. Центральный, Ленина пр-кт., д. 42	30674	PO	1989	-	Панельные	9	4	4	9 217	6 556	7 834 927,19	7 834 927,19	0,00	0,00	0,00	2020	31.12.2020
131	г. Братск, жилрайон. Центральный, Ленина пр-кт., д. 7	30651	PO	1992	-	Кирпичные	13	1	2	7 354	3 942	4 394 565,24	4 394 565,24	0,00	0,00	0,00	2020	31.12.2020
132	г. Братск, жилрайон. Центральный, Маршала Жукова ул., д. 3	31374	PO	1991	-	Панельные	9	4	4	9 735	7 408	7 829 362,86	7 829 362,86	0,00	0,00	0,00	2020	31.12.2020
133	г. Братск, жилрайон. Центральный, Маршала Жукова ул., д. 4	31375	PO	1991	-	Панельные	9	5	5	13 895	10 085	9 789 305,71	9 789 305,71	0,00	0,00	0,00	2020	31.12.2020
134	г. Братск, жилрайон. Центральный, Маршала Жукова ул., д.																	



1	2	3	4	5	6	7	8	9	10	11	12	13	14	15	16	17	18	19
165	г. Братск, жилрайон. Энергетик, Иванова ул., д. 6	31147	РО	1991	-	Панельные	9	3	3	8 075	6 230	5 849 143,51	5 849 143,51	0,00	0,00	0,00	2020	31.12.2020
166	г. Братск, жилрайон. Энергетик, Мечтателей ул., д. 17	31414	РО	1991	-	Панельные	9	2	2	7 610	5 701	3 730 685,02	3 730 685,02	0,00	0,00	0,00	2020	31.12.2020
167	г. Братск, жилрайон. Энергетик, Мечтателей ул., д. 23	31417	РО	1990	-	Панельные	9	4	4	9 259	7 488	7 409 598,02	7 409 598,02	0,00	0,00	0,00	2020	31.12.2020
168	г. Братск, жилрайон. Энергетик, Мечтателей ул., д. 3	31408	РО	1989	-	Панельные	9	2	2	6 479	4 871	3 720 663,06	3 720 663,06	0,00	0,00	0,00	2020	31.12.2020
169	г. Братск, жилрайон. Энергетик, Мечтателей ул., д. 33	31421	РО	1990	-	Панельные	9	2	2	6 451	4 820	3 907 741,01	3 907 741,01	0,00	0,00	0,00	2020	31.12.2020
170	г. Братск, жилрайон. Энергетик, Наймушина ул., д. 54	31583	РО	1989	-	Кирпичные	15	1	2	5 643	4 677	4 646 980,27	4 646 980,27	0,00	0,00	0,00	2020	31.12.2020
171	г. Братск, жилрайон. Энергетик, Олимпийская ул., д. 1	31655	РО	1991	-	Кирпичные	14	1	2	5 014	3 879	4 655 848,15	4 655 848,15	0,00	0,00	0,00	2020	31.12.2020
172	г. Братск, жилрайон. Энергетик, Олимпийская ул., д. 23	31663	РО	1990	-	Панельные	9	3	3	8 290	6 358	5 569 563,40	5 569 563,40	0,00	0,00	0,00	2020	31.12.2020
173	г. Братск, жилрайон. Энергетик, Олимпийская ул., д. 5	31656	РО	1988	-	Панельные	9	4	4	8 518	6 890	7 398 630,99	7 398 630,99	0,00	0,00	0,00	2020	31.12.2020
174	г. Братск, жилрайон. Энергетик, Олимпийская ул., д. 17	31660	РО	1989	-	Панельные	9	1	1	3 169	2 437	1 964 427,57	1 964 427,57	0,00	0,00	0,00	2020	31.12.2020
175	г. Братск, жилрайон. Энергетик, Пирогова ул., д. 7	31701	РО	1988	-	Панельные	9	3	1	6 421	5 084	2 004 330,62	2 004 330,62	0,00	0,00	0,00	2020	31.12.2020
176	г. Братск, жилрайон. Энергетик, Приморская ул., д. 10А	31790	РО	1992	-	Кирпичные	10	3	3	8 543	6 728	5 811 234,15	5 811 234,15	0,00	0,00	0,00	2020	31.12.2020
177	г. Братск, жилрайон. Энергетик, Приморская ул., д. 14	31794	РО	1985	2011	Панельные	9	1	1	3 208	2 416	1 868 869,26	1 868 869,26	0,00	0,00	0,00	2020	31.12.2020
178	г. Братск, жилрайон. Энергетик, Приморская ул., д. 37	31813	РО	1987	2008	Панельные	9	2	2	5 386	4 149	3 720 646,81	3 720 646,81	0,00	0,00	0,00	2020	31.12.2020
179	г. Братск, жилрайон. Энергетик, Приморская ул., д. 49А	31817	РО	1986	-	Панельные	9	2	2	5 408	1 149	3 720 646,81	3 720 646,81	0,00	0,00	0,00	2020	31.12.2020
180	г. Братск, жилрайон. Энергетик, Студенческая ул., д. 10	31976	РО	1982	-	Панельные	9	2	2	6 244	4 761	3 720 646,81	3 720 646,81	0,00	0,00	0,00	2020	31.12.2020
181	г. Братск, жилрайон. Энергетик, Юбилейная ул., д. 23	32077	РО	1983	2009	Панельные	9	2	2	5 357	4 121	3 716 552,82	3 716 552,82	0,00	0,00	0,00	2020	31.12.2020
182	г. Братск, жилрайон. Энергетик, Юбилейная ул., д. 31	32080	РО	1987	-	Панельные	10	6	1	13 822	11 386	2 326 433,00	2 326 433,00	0,00	0,00	0,00	2020	31.12.2020
183	г. Братск, жилрайон. Энергетик, Юбилейная ул., д. 43	32085	РО	1990	-	Панельные	9	4	4	8 731	6 861	7 400 497,38	7 400 497,38	0,00	0,00	0,00	2020	31.12.2020
184	г. Братск, жилрайон. Гидростроитель, Горького ул., д. 31А	31017	РО	1960	-	Бревно (брус)	2	2	-	1 092	524	1 136 042,40	1 136 042,40	0,00	0,00	0,00	2020	31.12.2020
185	г. Братск, жилрайон. Осиновка, Геофизическая ул., д. 9	30952	РО	1985	-	Бревно (брус)	2	2	-	670	620	1 199 155,20	1 199 155,20	0,00	0,00	0,00	2020	31.12.2020
ИТОГО:		X	X	X	X	X	X	X	220	637 100	473 858	445 836 468,74	445 836 468,74	0,00	0,00	0,00	X	X
3. Зиминское городское муниципальное образование																		
186	г. Зима, Ангарский мкр., д. 11 (335 серия)	32159	РО	1973	-	Панельные	5	4	-	5 407	3 471	130 778,82	130 778,82	0,00	0,00	0,00	2020	31.12.2020
187	г. Зима, Ангарский мкр., д. 7 (335 серия)	32154	РО	1972	-	Панельные	5	4	-	5 882	3 879	130 778,82	130 778,82	0,00	0,00	0,00	2020	31.12.2020
188	г. Зима, Ангарский мкр., д. 9 (335 серия)	32156	РО	1972	-	Панельные	5	4	-	5 911	3 843	130 778,82	130 778,82	0,00	0,00	0,00	2020	31.12.2020
189	г. Зима, Куйбышева ул., д. 7А	32241	РО	1961	-	Кирпичные	2	3	-	1 044	960	1 271 538,05	1 271 538,05	0,00	0,00	0,00	2020	31.12.2020
190	г. Зима, Ангарский мкр., д. 10А	32158	РО	1972	-	Кирпичные	5	4	-	5 496	3 574	2 222 708,16	2 222 708,16	0,00	0,00	0,00	2020	31.12.2020
191	г. Зима, Ангарский мкр., д. 14	32162	РО	1971	-	Панельные	5	2	-	2 355	1 472	948 491,35	948 491,35	0,00	0,00	0,00	2020	31.12.2020
192	г. Зима, Бурговая ул., д. 31А	32180	РО	1975	-	Кирпичные	5	2	-	3 281	2 082	1 579 420,17	1 579 420,17	0,00	0,00	0,00	2020	31.12.2020
193	г. Зима, Бурговая ул., д. 31Б	32181	РО	1977	-	Кирпичные	5	2	-	3 371	2 109	87 212,14	87 212,14	0,00	0,00	0,00	2020	31.12.2020
194	г. Зима, Проминского ул., д. 10 (спецсчет)	32300	СО	2006	-	Кирпичные	5	8	-	6 015	5 492	902 790,27	902 790,27	0,00	0,00	0,00	2020	31.12.2020
195	г. Зима, Новокошоновая ул., д. 2	32290	РО	1966	-	Кирпичные	4	3	-	2 992	1 791	3 764 175,26	3 764 175,26	0,00	0,00	0,00	2020	31.12.2020
196	г. Зима, Новокошоновая ул., д. 4	32291	РО	1967	-	Кирпичные	4	3	-	3 355	1 933	3 774 683,64	3 774 683,64	0,00	0,00	0,00	2020	31.12.2020
ИТОГО:		X	X	X	X	X	X	X	0	45 109	30 606	14 943 355,50	14 943 355,50	0,00	0,00	0,00	X	X
4. Город Иркутск																		
197	г. Иркутск, Александра Невского ул., д. 91	33593	РО	1990	-	Панельные	9	2	2	5 631	4 029	3 526 255,90	3 526 255,90	0,00	0,00	0,00	2020	31.12.2020
198	г. Иркутск, Алмазная ул., д. 2А (спецсчет)	33605	СО	1988	-	Панельные	9	1	1	5 991	4 019	2 693 759,46	2 693 759,46	0,00	0,00	0,00	2020	31.12.2020
199	г. Иркутск, Алмазная ул., д. 4	33606	РО	1988	-	Панельные	9	2	2	5 518	3 651	3 622 936,13	3 622 936,13	0,00	0,00	0,00	2020	31.12.2020
200	г. Иркутск, Байкальская ул., д. 155 (335 серия)	33747	РО	1964	-	Панельные	5	4	-	3 813	2 654	81 753,18	81 753,18	0,00	0,00	0,00	2020	31.12.2020
201	г. Иркутск, Байкальская ул., д. 157 (335 серия)	33748	РО	1964	-	Панельные	5	4	-	5 634	3 520	110 659,92	110 659,92	0,00	0,00	0,00	2020	31.12.2020
202	г. Иркутск, Байкальская ул., д. 159 (335 серия)	33750	РО	1964	-	Панельные	5	4	-	3 597	3 490	130 778,82	130 778,82	0,00	0,00	0,00	2020	31.12.2020
203	г. Иркутск, Байкальская ул., д. 161 (335 серия)	33754	РО	1963	-	Панельные	5	4	-	4 004	3 512	130 778,82	130 778,82	0,00	0,00	0,00	2020	31.12.2020
204	г. Иркутск, Байкальская ул., д. 180 (335 серия)	33767	РО	1963	-	Панельные	5	4	-	5 524	3 515	110 659,92	110 659,92	0,00	0,00	0,00	2020	31.12.2020
205	г. Иркутск, Байкальская ул., д. 192 (335 серия)	33775	РО	1963	-	Панельные	5	3	-	4 066	2 578	95 185,68	95 185,68	0,00	0,00	0,00	2020	31.12.2020
206	г. Иркутск, Байкальская ул., д. 216А	33814	РО	1988	-	Панельные	9	3	3	8 946	5 933	5 608 283,95	5 608 283,95	0,00	0,00	0,00	2020	31.12.2020
207	г. Иркутск, Байкальская ул., д. 238	33835	РО	1989	-	Панельные	9	2	2	9 656	4 099	3 571 008,36	3 571 008,36	0,00	0,00	0,00	2020	31.12.2020
208	г. Иркутск, Байкальская ул., д. 238А	33836	РО	1990	-	Панельные	9	1	1	2 089	1 879	1 816 591,68	1 816 591,68	0,00	0,00	0,00	2020	31.12.2020
209	г. Иркутск, Байкальская ул., д. 238В	33838	РО	1989	-	Панельные	9	1	1	3 778	2 067	1 816 591,99	1 816 591,99	0,00	0,00	0,00	2020	31.12.2020
210	г. Иркутск, Баумана ул., д. 164 (335 серия)	34030	РО	1965	-	Панельные	5	4	-	5 926	3 762	201 439,74	201 439,74	0,00	0,00	0,00	2020	31.12.2020
211	г. Иркутск, Баумана ул., д. 168 (335 серия)	34031	РО	1963	-	Панельные	5	3	-	4 324	2 753	95 185,68	95 185,68	0,00	0,00	0,00	2020	31.12.2020
212	г. Иркутск, Баумана ул., д. 170 (335 серия)	34032	РО	1964	-	Панельные	5	3	-	4 218	2 634	95 185,68	95 185,68	0,00	0,00	0,00	2020	31.12.2020
213	г. Иркутск, Баумана ул., д. 202 (335 серия)	34060	РО	1969	-	Панельные	5	4	-	6 527	4 227	119 400,00	119 400,00	0,00	0,00	0,00	2020	31.12.2020
214	г. Иркутск, Баумана ул., д. 236 (335 серия)	34133	РО	1974	-	Панельные	5	4	-	6 030	3 803	130 778,82	130 778,82	0,00	0,00	0,00	2020	31.12.2020
215	г. Иркутск, Баумана ул., д. 227 (спецсчет)	34099	СО	1987	-	Панельные	5	8	-	10 065	6 578	1 504 088,00	1 504 088,00	0,00	0,00	0,00	2020	31.12.2020
216	г. Иркутск, Баумана ул., д. 252 (спецсчет)	34146	СС	1979	-	Панельные	5	4	-	5 309	3 460	503 209,27	503 209,27	0,00	0,00	0,00	2020	31.12.2020
217	г. Иркутск, Рябикова б-р., д. 20Б	46589	РО	1991	-	Кирпичные. каменные	9	1	1	3 299	3 299	1 940 331,09	1 940 331,09	0,00	0,00	0,00	2020	31.12.2020
218	г. Иркутск, Волгоградская ул., д. 45 (335 серия)	34281	РО	1975	-	Панельные	5	6	-	6 239	4 643	225 570,48	225 570,48	0,00	0,00	0,00	2020	31.12.2020
219	г. Иркутск, Волгоградская ул., д. 55	34285	РО	1991	-	Панельные	9	1	1	2 529	1 937	1 832 000,00	1 832 000,00	0,00	0,00	0,00	2020	31.12.2020
220	г. Иркутск, Волгоградская ул., д. 57	34286	РО	1991	-	Панельные	10	3	3	8 755	6 819	5 496 000,00	5 496 000,00	0,00	0,00	0,00	2020	31.12.2020
221	г. Иркутск, Волгоградская ул., д. 67	34289	РО	1993	-	Панельные	10	3	3	8 559	6 901	5 496 000,00	5 496 000,00	0,00	0,00	0,00	2020	31.12.2020
222	г. Иркутск, Волгоградская ул., д. 71	34291	РО	1995	-	Панельные	7	2	2	4 830	3 660	3 616 000,00	3 616 000,00	0,00	0,00	0,00	2020	31.12.2020
223	г. Иркутск, Волжская ул., д. 55																	

1	2	3	4	5	6	7	8	9	10	11	12	13	14	15	16	17	18	19
275	г. Иркутск, Лермонтова ул., д. 327а	35428	PO	1965	-	Кирпичные	4	3	-	1 997	1 997	3 832 631,42	3 832 631,42	0,00	0,00	0,00	2020	31.12.2020
276	г. Иркутск, Лермонтова ул., д. 323 (спецсчет)	35432	СС	1970	-	Кирпичные	4	12	-	9 063	9 063	2 149 046,86	2 149 046,86	0,00	0,00	0,00	2020	31.12.2020
277	г. Иркутск, Лермонтова ул., д. 88	35346	PO	1964	-	Кирпичные	5	3	-	2 302	1 500	3 239 487,77	3 239 487,77	0,00	0,00	0,00	2020	31.12.2020
278	г. Иркутск, Листвничная ул., д. 6а	35452	PO	1959	-	Бревно (брус)	2	2	-	497	497	765 745,99	765 745,99	0,00	0,00	0,00	2020	31.12.2020
279	г. Иркутск, Листвничная ул., д. 8а	35454	PO	1958	-	Бревно (брус)	2	2	-	503	503	765 745,99	765 745,99	0,00	0,00	0,00	2020	31.12.2020
280	г. Иркутск, Литвинова ул., д. 2	35455	PO	1938	-	Кирпичные	5	5	-	5 884	3 599	73 563,75	73 563,75	0,00	0,00	0,00	2020	31.12.2020
281	г. Иркутск, Литвинова ул., д. 4 (335 серия)	35456	PO	1965	-	Панельные	5	4	-	4 044	3 711	201 439,74	201 439,74	0,00	0,00	0,00	2020	31.12.2020
282	г. Иркутск, Мамина-Сибиряка ул., д. 23	35564	PO	1987	-	Панельные	9	4	4	9 049	8 226	7 049 617,54	7 049 617,54	0,00	0,00	0,00	2020	31.12.2020
283	г. Иркутск, Марата ул., д. 15/2	35577	PO	1960	-	Панельные	4	4	-	3 882	3 551	197 439,84	197 439,84	0,00	0,00	0,00	2020	31.12.2020
284	г. Иркутск, Марата ул., д. 26	35581	PO	1911	-	Бревно (брус)	2	1	-	353	317	22 494,96	22 494,96	0,00	0,00	0,00	2020	31.12.2020
285	г. Иркутск, Марата ул., д. 29 (ОКН)	35584	PO	1936	-	Кирпичные	5	4	-	4 520	4 186	521 304,00	86 679,40	434 624,60	0,00	0,00	2020	31.12.2020
286	г. Иркутск, Марата ул., д. 40	35589	PO	1917	-	Бревно (брус)	2	1	-	550	513	42 315,36	42 315,36	0,00	0,00	0,00	2020	31.12.2020
287	г. Иркутск, Маяковского ул., д. 8 (ОКН)	35633	PO	1917	-	Бревно (брус)	2	1	-	241	111	149 758,00	24 900,89	124 857,11	0,00	0,00	2020	31.12.2020
288	г. Иркутск, Напольная ул., д. 3 (ОКН)	35760	PO	1933	-	Бревно (брус)	1	1	-	145	131	38 772,84	6 446,92	32 325,92	0,00	0,00	2020	31.12.2020
289	г. Иркутск, Мехгорка тер., д. 8	33323	PO	1956	-	Бревно (брус)	2	1	-	658	402	678 660,73	678 660,73	0,00	0,00	0,00	2020	31.12.2020
290	г. Иркутск, Напольная ул., д. 117А	35806	PO	1957	-	Бревно (брус)	2	1	-	547	499	56 691,12	56 691,12	0,00	0,00	0,00	2020	31.12.2020
291	г. Иркутск, Напольная ул., д. 120/4	35811	PO	1958	-	Бревно (брус)	2	1	-	464	425	838 159,69	838 159,69	0,00	0,00	0,00	2020	31.12.2020
292	г. Иркутск, Напольная ул., д. 120/5	35812	PO	1958	-	Бревно (брус)	2	1	-	448	408	35 987,16	35 987,16	0,00	0,00	0,00	2020	31.12.2020
293	г. Иркутск, Напольная ул., д. 120/6	35813	PO	1958	-	Бревно (брус)	2	1	-	464	425	35 987,16	35 987,16	0,00	0,00	0,00	2020	31.12.2020
294	г. Иркутск, Напольная ул., д. 120/8	35815	PO	1958	-	Бревно (брус)	2	2	-	461	423	35 987,16	35 987,16	0,00	0,00	0,00	2020	31.12.2020
295	г. Иркутск, Напольная ул., д. 70/7	35770	PO	1953	-	Бревно (брус)	2	1	-	389	353	575 193,07	575 193,07	0,00	0,00	0,00	2020	31.12.2020
296	г. Иркутск, Напольная ул., д. 70/8	35771	PO	1953	-	Бревно (брус)	2	1	-	383	350	719 065,80	719 065,80	0,00	0,00	0,00	2020	31.12.2020
297	г. Иркутск, Напольная ул., д. 70/9	35772	PO	1953	-	Бревно (брус)	2	1	-	382	347	35 700,60	35 700,60	0,00	0,00	0,00	2020	31.12.2020
298	г. Иркутск, Напольная ул., д. 74	35775	PO	1958	-	Бревно (брус)	2	1	-	451	414	36 775,20	36 775,20	0,00	0,00	0,00	2020	31.12.2020
299	г. Иркутск, Напольная ул., д. 74А	35776	PO	1958	-	Бревно (брус)	1	1	-	531	502	55 867,26	55 867,26	0,00	0,00	0,00	2020	31.12.2020
300	г. Иркутск, Напольная ул., д. 78	35779	PO	1961	-	Бревно (брус)	2	1	-	458	420	35 987,16	35 987,16	0,00	0,00	0,00	2020	31.12.2020
301	г. Иркутск, Напольная ул., д. 86	35786	PO	1958	-	Бревно (брус)	2	1	-	459	420	38 924,40	38 924,40	0,00	0,00	0,00	2020	31.12.2020
302	г. Иркутск, Напольная ул., д. 94	35792	PO	1917	-	Бревно (брус)	2	1	-	464	407	39 115,44	39 115,44	0,00	0,00	0,00	2020	31.12.2020
303	г. Иркутск, Оммулевского ул., д. 20 (спецсчет)	35886	СС	2010	-	Комбинированные	9	2	-	8 793	6 051	1 931 739,00	1 931 739,00	0,00	0,00	0,00	2020	31.12.2020
304	г. Иркутск, Партизанская ул., д. 105 (335 серия)	35920	PO	1961	-	Панельные	5	3	-	4 158	2 583	95 185,68	95 185,68	0,00	0,00	0,00	2020	31.12.2020
305	г. Иркутск, Партизанская ул., д. 107 (335 серия)	35922	PO	1961	-	Панельные	5	3	-	4 213	2 638	95 185,68	95 185,68	0,00	0,00	0,00	2020	31.12.2020
306	г. Иркутск, Первомайский мкр., д. 31	32684	PO	1984	-	Панельные	5	4	-	7 053	4 313	5 735 412,12	5 735 412,12	0,00	0,00	0,00	2020	31.12.2020
307	г. Иркутск, пер. МОПРА, д. 5	33171	PO	1941	-	Кирпичные	3	2	-	1 519	1 424	69 347,52	69 347,52	0,00	0,00	0,00	2020	31.12.2020
308	г. Иркутск, Пограничный пер., д. 6 (335 серия)	33194	PO	1966	-	Панельные	5	3	-	4 118	2 543	95 185,68	95 185,68	0,00	0,00	0,00	2020	31.12.2020
309	г. Иркутск, Помяловского ул., д. 5	36077	PO	1963	-	Кирпичные	4	2	-	1 261	1 261	2 429 934,52	2 429 934,52	0,00	0,00	0,00	2020	31.12.2020
310	г. Иркутск, Помяловского ул., д. 7	36079	PO	1963	-	Кирпичные	4	2	-	1 271	1 271	2 097 798,29	2 097 798,29	0,00	0,00	0,00	2020	31.12.2020
311	г. Иркутск, Полярная ул., д. 80 (ОКН)	36066	PO	1917	-	Кирпичные	1	3	-	740	415	289 440,24	48 126,44	241 313,80	0,00	0,00	2020	31.12.2020
312	г. Иркутск, Полярная ул., д. 88 (ОКН)	36071	PO	1917	-	Кирпичные	1	3	-	401	373	207 529,56	34 506,81	173 022,75	0,00	0,00	2020	31.12.2020
313	г. Иркутск, Постышева б-р., д. 2 (335 серия)	32344	PO	1965	-	Панельные	5	6	-	8 119	5 121	225 570,48	225 570,48	0,00	0,00	0,00	2020	31.12.2020
314	г. Иркутск, Почтамтская ул., д. 111	36115	PO	1958	-	Бревно (брус)	2	1	-	445	406	692 810,17	692 810,17	0,00	0,00	0,00	2020	31.12.2020
315	г. Иркутск, Почтамтская ул., д. 112	36116	PO	1958	-	Бревно (брус)	1	2	-	434	394	683 045,55	683 045,55	0,00	0,00	0,00	2020	31.12.2020
316	г. Иркутск, Почтамтская ул., д. 124	36124	PO	1958	-	Бревно (брус)	2	1	-	438	405	652 983,38	652 983,38	0,00	0,00	0,00	2020	31.12.2020
317	г. Иркутск, Почтамтская ул., д. 128	36126	PO	1957	-	Бревно (брус)	2	1	-	444	410	650 731,57	650 731,57	0,00	0,00	0,00	2020	31.12.2020
318	г. Иркутск, Пролетарская ул., д. 4а (ОКН)	36143	PO	1890	-	Бревно (брус)	2	1	-	420	370	85 546,47	14 224,17	71 322,30	0,00	0,00	2020	31.12.2020
319	г. Иркутск, Просвещения ул., д. 38	36158	PO	1960	-	Панельные	2	1	-	449	382	834 711,07	834 711,07	0,00	0,00	0,00	2020	31.12.2020
320	г. Иркутск, Профсоюзная ул., д. 8	36169	PO	1955	-	Кирпичные	3	3	-	2 036	1 289	4 562 197,70	4 562 197,70	0,00	0,00	0,00	2020	31.12.2020
321	г. Иркутск, Пугачева пер., д. 5	33196	PO	1965	-	Кирпичные	5	2	-	1 718	1 575	2 330 931,22	2 330 931,22	0,00	0,00	0,00	2020	31.12.2020
322	г. Иркутск, Пушкина ул., д. 6	36186	PO	1964	-	Кирпичные	4	2	-	1 279	846	778 491,18	778 491,18	0,00	0,00	0,00	2020	31.12.2020
323	г. Иркутск, Пушкина ул., д. 19/2	36190	PO	1951	-	Бревно (брус)	2	1	-	624	592	26 284,44	26 284,44	0,00	0,00	0,00	2020	31.12.2020
324	г. Иркутск, Рабоче-крестьянская ул., д. 3А	36210	PO	1988	-	Панельные	9	2	2	5 917	4 302	3 679 941,46	3 679 941,46	0,00	0,00	0,00	2020	31.12.2020
325	г. Иркутск, Радищева ул., д. 67/2	36244	PO	1935	-	Бревно (брус)	2	1	-	558	490	1 912 054,89	1 912 054,89	0,00	0,00	0,00	2020	31.12.2020
326	г. Иркутск, Радищева ул., д. 67/3	36245	PO	1939	-	Бревно (брус)	2	1	-	625	545	2 353 281,43	2 353 281,43	0,00	0,00	0,00	2020	31.12.2020
327	г. Иркутск, Радищева ул., д. 67/4	36246	PO	1939	-	Бревно (брус)	2	1	-	526	446	2 307 731,77	2 307 731,77	0,00	0,00	0,00	2020	31.12.2020
328	г. Иркутск, Радищева ул., д. 67/5	36247	PO	1939	-	Бревно (брус)	2	1	-	607	527	2 360 022,48	2 360 022,48	0,00	0,00	0,00	2020	31.12.2020
329	г. Иркутск, Радужный мкр., д. 37	32788	PO	1990	-	Панельные	9	4	2	7 637	6 364	3 763 292,57	3 763 292,57	0,00	0,00	0,00	2020	31.12.2020
330	г. Иркутск, Розы Люксембург ул., д. 225 (335 серия)	36359	PO	1964	-	Панельные	5	3	-	4 366	2 742	95 185,68	95 185,68	0,00	0,00	0,00	2020	31.12.2020
331	г. Иркутск, Розы Люксембург ул., д. 233 (335 серия)	36363	PO	1963	-	Панельные	5	4	-	5 720	3 585	123 264,96	123 264,96	0,00	0,00	0,00	2020	31.12.2020
332	г. Иркутск, Розы Люксембург ул., д. 255 (335 серия)	36371	PO	1964	-	Панельные	5	3	-	4 218	2 651	130 778,82	130 778,82	0,00	0,00	0,00	2020	31.12.2020
333	г. Иркутск, Розы Люксембург ул., д. 261 (335 серия)	36374	PO	1965	-	Панельные	5	3	-	4 070	2 632	151 041,00	151 041,00	0,00	0,00	0,00	2020	31.12.2020
334	г. Иркутск, Розы Люксембург ул., д. 265 (335 серия)	36376	PO	1964	-	Панельные	5	6	-	8 419	5 293	225 570,48	225 570,48	0,00	0,00	0,00	2020	31.12.2020
335	г. Иркутск, Розы Люксембург ул., д. 309А	36399	PO	1990	-	Панельные	9	7	7	18 990	15 432	12 654 291,13	12 654 291,13	0,00	0,00	0,00	2020	31.12.2020
336	г. Иркутск, Розы Люксембург ул., д. 347	36419	PO	1989	-	Панельные	9	2	2	5 857	4 092	3 622 938,85	3 622 938,85	0,00	0,00	0,00	2020	31.12.2020
337	г. Иркутск, Розы Люксембург ул., д. 349	36420	PO	1989	-	Панельные	9	4	4	10 987	8 345	7 235 634,39	7					

1	2	3	4	5	6	7	8	9	10	11	12	13	14	15	16	17	18	19
392	г. Иркутск, Шлачка ул., д. 20	37128	РО	1937	-	Бревно (брус)	2	2	-	682	618	61 144,74	61 144,74	0,00	0,00	0,00	2020	31.12.2020
393	г. Иркутск, Ядринцева ул., д. 10	37168	РО	1986	-	Панельные	9	2	2	5 533	3 673	3 770 589,00	3 770 589,00	0,00	0,00	0,00	2020	31.12.2020
394	г. Иркутск, Ярослава Гашека ул., д. 7 (335 серия)	37233	РО	1961	-	Панельные	5	3	-	2 596	2 412	95 185,68	95 185,68	0,00	0,00	0,00	2020	31.12.2020
395	г. Иркутск, 15-й Советский пер., д. 21	33123	РО	1962	-	Кирпичные	3	2	-	2 004	1 014	1 723 193,27	1 723 193,27	0,00	0,00	0,00	2020	31.12.2020
396	г. Иркутск, Баумана ул., д. 226*	34098	РО	1973	-	Панельные	5	4	-	6 168	3 960	299 414,40	299 414,40	0,00	0,00	0,00	2020	31.12.2020
ИТОГО:		X	X	X	X	X	X	X	84	626 542	460 817	325 327 672,83	320 827 672,83	4 500 000,00	0,00	0,00	X	X
5. Муниципальное образование «город Саянск»																		
397	г. Саянск, Юбилейный мкр., д. 1 (спецсчет)	37365	СС	1974	-	Панельные	5	5	-	4 479	4 479	1 958 190,26	1 958 190,26	0,00	0,00	0,00	2020	31.12.2020
398	г. Саянск, Юбилейный мкр., д. 3 (335 серия)	37367	РО	1974	-	Панельные	5	5	-	4 479	4 479	9 504 783,20	9 499 236,20	0,00	5 547,00	0,00	2020	31.12.2020
399	г. Саянск, Юбилейный мкр., д. 15 (335 серия)	37373	РО	1974	-	Панельные	5	4	-	5 613	3 296	7 809 997,52	7 804 834,52	0,00	5 163,00	0,00	2020	31.12.2020
400	г. Саянск, Юбилейный мкр., д. 27 (335 серия)	37380	РО	1977	2008	Комбинированные	5	10	-	8 011	8 010	14 987 551,80	14 982 004,80	0,00	5 547,00	0,00	2020	31.12.2020
401	г. Саянск, Юбилейный мкр., д. 34 (спецсчет)	37384	СС	1979	-	Комбинированные	5	9	-	6 508	6 344	2 291 882,32	2 291 882,32	0,00	0,00	0,00	2020	31.12.2020
402	г. Саянск, Центральный мкр., д. 5 (спецсчет)	37358	СС	1982	2013	Комбинированные	5	8	-	5 885	5 285	648 821,00	648 821,00	0,00	0,00	0,00	2020	31.12.2020
403	г. Саянск, Юбилейный мкр., д. 44	37389	РО	1986	-	Панельные	9	2	2	4 127	4 128	4 291 469,74	4 286 139,74	0,00	5 330,00	0,00	2020	31.12.2020
404	г. Саянск, Строителей мкр., д. 6	37340	РО	1989	-	Блочные	9	6	6	13 277	13 277	21 479 824,05	21 468 730,05	0,00	11 094,00	0,00	2020	31.12.2020
405	г. Саянск, Строителей мкр., д. 16 (спецсчет)	37350	СС	1989	-	Панельные	5	17	-	10 215	10 088	606 400,00	606 400,00	0,00	0,00	0,00	2020	31.12.2020
406	г. Саянск, Октябрьский мкр., д. 7 (спецсчет)	37305	СС	1988	-	Комбинированные	5	9	-	6 491	6 231	420 103,00	420 103,00	0,00	0,00	0,00	2020	31.12.2020
407	г. Саянск, Олимпийский мкр., д. 2 (спецсчет)	37313	СС	1980	-	Панельные	5	2	-	1 471	1 471	126 001,00	126 001,00	0,00	0,00	0,00	2020	31.12.2020
408	г. Саянск, Олимпийский мкр., д. 4 (спецсчет)	37315	СС	1980	-	Панельные	5	2	-	1 466	1 466	150 000,00	150 000,00	0,00	0,00	0,00	2020	31.12.2020
409	г. Саянск, Олимпийский мкр., д. 10 (спецсчет)	37321	СС	1981	-	Комбинированные	5	9	-	6 577	6 284	750 706,00	750 706,00	0,00	0,00	0,00	2020	31.12.2020
410	г. Саянск, Ленинградский мкр., д. 9	37281	РО	1989	-	Панельные	9	2	2	4 225	4 225	6 351 016,46	6 344 051,46	0,00	6 965,00	0,00	2020	31.12.2020
411	г. Саянск, Ленинградский мкр., д. 10	37282	РО	1989	-	Панельные	9	1	1	4 148	4 967	5 024 948,69	5 019 771,69	0,00	5 177,00	0,00	2020	31.12.2020
412	г. Саянск, Ленинградский мкр., д. 11	37283	РО	1990	-	Панельные	9	1	1	4 203	4 231	5 265 600,05	5 260 423,05	0,00	5 177,00	0,00	2020	31.12.2020
ИТОГО:		X	X	X	X	X	X	X	12	91 175	88 261	81 667 295,09	81 617 295,09	0,00	50 000,00	0,00	X	X
6. Муниципальное образование «город Свирск»																		
413	г. Свирск, Дзержинского ул., д. 2	37406	РО	1960	-	Кирпичные	4	3	-	5 202	3 134	3 906 558,83	3 886 383,63	0,00	20 175,20	0,00	2020	31.12.2020
414	г. Свирск, Лермонтова ул., д. 3	37448	РО	1961	-	Кирпичные	2	1	-	718	494	1 604 189,64	1 595 905,53	0,00	8 284,11	0,00	2020	31.12.2020
415	г. Свирск, Маяковского ул., д. 11	37463	РО	1963	-	Кирпичные	3	2	-	1 687	931	1 687 220,52	1 677 784,80	0,00	9 435,72	0,00	2020	31.12.2020
416	г. Свирск, Молодежная ул., д. 4 (спецсчет)	37479	СС	1986	-	Панельные	5	6	-	7 250	4 592	524 327,78	524 327,78	0,00	0,00	0,00	2020	31.12.2020
417	г. Свирск, О.Кошевого ул., д. 5	37486	РО	1959	-	Кирпичные	2	2	-	1 559	623	3 202 516,78	3 185 165,83	0,00	17 350,95	0,00	2020	31.12.2020
418	г. Свирск, О.Кошевого ул., д. 15	37490	РО	1995	-	Панельные	5	4	-	6 939	4 562	16 074 491,03	15 986 029,20	0,00	88 461,83	0,00	2020	31.12.2020
419	г. Свирск, Степная ул., д. 3	37504	РО	1995	-	Панельные	5	5	-	5 538	3 507	13 233 226,49	13 161 094,80	0,00	72 131,69	0,00	2020	31.12.2020
420	г. Свирск, Тимирязева ул., д. 2	37506	РО	1960	-	Кирпичные	2	2	-	1 231	524	4 155 326,38	4 133 665,88	0,00	21 660,50	0,00	2020	31.12.2020
ИТОГО:		X	X	X	X	X	X	X	0	30 124	18 367	44 387 857,45	44 150 357,45	0,00	237 500,00	0,00	X	X
7. Муниципальное образование «город Тулун»																		
421	г. Тулун, Горького ул., д. 6	37623	РО	1952	-	Бревно (брус)	2	1	-	333	307	833 126,54	833 126,54	0,00	0,00	0,00	2020	31.12.2020
422	г. Тулун, Заречная 1-я ул., д. 15А	37591	РО	1970	-	Бревно (брус)	2	1	-	367	329	560 734,35	560 734,35	0,00	0,00	0,00	2020	31.12.2020
423	г. Тулун, Заречная 1-я ул., д. 24	37594	РО	1965	-	Кирпичные, каменные	2	1	-	559	559	1 055 961,05	1 055 961,05	0,00	0,00	0,00	2020	31.12.2020
424	г. Тулун, Заречная 1-я ул., д. 27	46894	РО	1964	-	Бревно (брус)	2	1	-	362	294	604 274,66	604 274,66	0,00	0,00	0,00	2020	31.12.2020
425	г. Тулун, Ленина ул., д. 1	37663	РО	1984	-	Панельные	5	6	-	4 893	4 524	5 140 379,77	5 140 379,77	0,00	0,00	0,00	2020	31.12.2020
426	г. Тулун, Ленина ул., д. 128	37690	РО	1974	-	Панельные	5	4	-	1 974	1 728	3 985 921,36	3 985 921,36	0,00	0,00	0,00	2020	31.12.2020
427	г. Тулун, Ленина ул., д. 2	37664	РО	1982	-	Панельные	5	6	-	4 991	4 622	5 170 710,57	5 170 710,57	0,00	0,00	0,00	2020	31.12.2020
428	г. Тулун, Ленина ул., д. 3	37665	РО	1990	-	Панельные	5	5	-	5 786	5 287	7 451 947,17	7 451 947,17	0,00	0,00	0,00	2020	31.12.2020
429	г. Тулун, Ленина ул., д. 30	37682	РО	1994	-	Панельные	5	3	-	3 601	3 336	5 700 744,73	5 700 744,73	0,00	0,00	0,00	2020	31.12.2020
430	г. Тулун, Ленина ул., д. 6	37666	РО	1980	-	Панельные	5	6	-	4 990	4 621	5 892 583,07	5 892 583,07	0,00	0,00	0,00	2020	31.12.2020
431	г. Тулун, Ленина ул., д. 8	37667	РО	1979	-	Панельные	5	6	-	4 991	4 622	5 924 019,22	5 924 019,22	0,00	0,00	0,00	2020	31.12.2020
432	г. Тулун, Ленина ул., д. 88	37687	РО	1979	-	Панельные	5	4	-	3 428	3 182	4 012 911,76	4 012 911,76	0,00	0,00	0,00	2020	31.12.2020
433	г. Тулун, Мира ул., д. 8	37708	РО	1983	-	Панельные	5	3	-	4 412	3 761	5 484 802,40	5 484 802,40	0,00	0,00	0,00	2020	31.12.2020
434	г. Тулун, Угольщиков мкр., д. 29	37555	РО	1985	-	Панельные	5	4	-	3 476	3 296	4 360 781,61	4 360 781,61	0,00	0,00	0,00	2020	31.12.2020
435	г. Тулун, Угольщиков мкр., д. 30	37556	РО	1987	-	Панельные	5	3	-	4 424	3 858	5 085 518,86	5 085 518,86	0,00	0,00	0,00	2020	31.12.2020
436	г. Тулун, Угольщиков мкр., д. 32	37558	РО	1989	-	Панельные	5	4	-	3 549	3 290	4 787 591,73	4 787 591,73	0,00	0,00	0,00	2020	31.12.2020
437	г. Тулун, Угольщиков мкр., д. 31	37557	РО	1987	-	Панельные	5	4	-	3 573	3 301	4 709 448,59	4 709 448,59	0,00	0,00	0,00	2020	31.12.2020
438	г. Тулун, Стекольный п., д. 30	37566	РО	1958	-	Бревно (брус)	2	2	-	961	885	2 464 645,65	2 464 645,65	0,00	0,00	0,00	2020	31.12.2020
439	г. Тулун, Стекольный п., д. 38	37573	РО	1959	-	Бревно (брус)	2	2	-	917	848	2 401 262,26	2 401 262,26	0,00	0,00	0,00	2020	31.12.2020
440	г. Тулун, ул. Горького, д. 4Б	46749	РО	1953	-	Кирпичные, каменные	2	1	-	382	382	871 664,28	871 664,28	0,00	0,00	0,00	2020	31.12.2020
441	г. Тулун, Горького ул., д. 1*	37616	РО	1961	-	Кирпичные	2	2	-	441	539	401 792,58	401 792,58	0,00	0,00	0,00	2020	31.12.2020
442	г. Тулун, Шахтерская ул., д. 4*	37778	РО	1992	-	Кирпичные	2	2	-	837	767	1 075 721,50	1 075 721,50	0,00	0,00	0,00	2020	31.12.2020
ИТОГО:		X	X	X	X	X	X	X	0	59 247	54 338	77 976 543,71	77 976 543,71	0,00	0,00	0,00	X	X
8. Муниципальное образование город Усолье-Сибирское																		
443	г. Усолье-Сибирское, Ватутина ул., д. 1	37996	РО															

1	2	3	4	5	6	7	8	9	10	11	12	13	14	15	16	17	18	19	
482	г. Усолье-Сибирское, Машиностроителей ул., д. 7	38205	PO	1960	-	Кирпичные	2	2	-	2 102	910	1 846 507,82	1 837 603,18	0,00	8 904,64	0,00	2020	31.12.2020	
483	г. Усолье-Сибирское, Машиностроителей ул., д. 9	38208	PO	1971	-	Шлакоблочный	2	2	-	2 105	913	1 732 364,19	1 723 434,62	0,00	8 929,57	0,00	2020	31.12.2020	
484	г. Усолье-Сибирское, Менделеева ул., д. 38	38229	PO	1961	-	Крупноблочные	4	4	-	4 793	2 601	3 188 826,83	3 172 321,85	0,00	16 504,98	0,00	2020	31.12.2020	
485	г. Усолье-Сибирское, Менделеева ул., д. 4	38214	PO	1958	2009	Кирпичные	3	3	-	2 323	1 289	1 903 569,81	1 896 003,59	0,00	7 566,22	0,00	2020	31.12.2020	
486	г. Усолье-Сибирское, Серегина проезд., д. 3 (335 серия)	37932	PO	1963	-	Панельные	4	4	-	4 831	2 918	196 447,68	196 447,68	0,00	0,00	0,00	2020	31.12.2020	
487	г. Усолье-Сибирское, Серегина проезд., д. 30 (335 серия)	37959	PO	1965	-	Панельные	5	4	-	4 682	3 515	200 427,48	200 427,48	0,00	0,00	0,00	2020	31.12.2020	
488	г. Усолье-Сибирское, Серегина проезд., д. 4 (335 серия)	37933	PO	1962	-	Панельные	4	4	-	4 687	2 801	196 447,68	196 447,68	0,00	0,00	0,00	2020	31.12.2020	
489	г. Усолье-Сибирское, Серегина проезд., д. 9А	37939	PO	1965	-	Кирпичные	4	2	-	2 006	1 218	2 112 651,87	2 101 213,95	0,00	11 437,92	0,00	2020	31.12.2020	
490	г. Усолье-Сибирское, Серегина проезд., д. 45	37969	PO	1965	2013	Кирпичные	4	3	-	2 961	2 024	1 743 600,84	1 732 465,02	0,00	11 135,82	0,00	2020	31.12.2020	
491	г. Усолье-Сибирское, Серегина проезд., д. 49 (335 серия)	37971	PO	1965	-	Панельные	4	4	-	4 748	2 841	196 447,68	196 447,68	0,00	0,00	0,00	2020	31.12.2020	
492	г. Усолье-Сибирское, Серегина проезд., д. 51 (335 серия)	37972	PO	1965	-	Панельные	4	4	-	4 704	2 798	196 447,68	196 447,68	0,00	0,00	0,00	2020	31.12.2020	
493	г. Усолье-Сибирское, Сеченова ул., д. 13 (335 серия)	38293	PO	1962	2013	Панельные	4	3	-	3 321	2 054	147 371,40	147 371,40	0,00	0,00	0,00	2020	31.12.2020	
494	г. Усолье-Сибирское, Сеченова ул., д. 15	38295	PO	1963	-	Кирпичные	4	2	-	1 837	1 250	1 164 325,37	1 157 693,09	0,00	6 632,28	0,00	2020	31.12.2020	
495	г. Усолье-Сибирское, Сеченова ул., д. 3 (335 серия)	38284	PO	1962	2009	Панельные	4	3	-	3 302	1 934	147 371,40	147 371,40	0,00	0,00	0,00	2020	31.12.2020	
496	г. Усолье-Сибирское, Стопани ул., д. 45 (335 серия)	38325	PO	1965	2009	Панельные	5	6	-	5 419	5 191	300 670,92	300 670,92	0,00	0,00	0,00	2020	31.12.2020	
497	г. Усолье-Сибирское, Стопани ул., д. 51 (335 серия)	38327	PO	1965	2010	Панельные	5	3	-	2 764	2 540	150 282,00	150 282,00	0,00	0,00	0,00	2020	31.12.2020	
498	г. Усолье-Сибирское, Стопани ул., д. 55 (335 серия)	38329	PO	1966	-	Панельные	5	4	-	3 865	3 560	200 427,48	200 427,48	0,00	0,00	0,00	2020	31.12.2020	
499	г. Усолье-Сибирское, Стопани ул., д. 61 (335 серия)	38331	PO	1966	-	Панельные	5	4	-	3 834	3 679	200 427,48	200 427,48	0,00	0,00	0,00	2020	31.12.2020	
500	г. Усолье-Сибирское, Стопани ул., д. 67 (335 серия)	38335	PO	1966	-	Панельные	5	4	-	3 814	3 516	200 427,48	200 427,48	0,00	0,00	0,00	2020	31.12.2020	
501	г. Усолье-Сибирское, Стопани ул., д. 73 (335 серия)	38339	PO	1966	-	Панельные	5	4	-	4 688	3 504	200 427,48	200 427,48	0,00	0,00	0,00	2020	31.12.2020	
502	г. Усолье-Сибирское, Толбухина ул., д. 12	38377	PO	1956	-	Шлакоблочный	2	2	-	636	587	1 341 357,40	1 335 277,25	0,00	6 080,15	0,00	2020	31.12.2020	
503	г. Усолье-Сибирское, Толбухина ул., д. 38	38394	PO	1957	-	Шлакоблочный	2	2	-	736	672	1 029 998,90	1 024 226,66	0,00	5 772,24	0,00	2020	31.12.2020	
504	г. Усолье-Сибирское, Толбухина ул., д. 44 (335 серия)	38397	PO	1965	-	Панельные	4	4	-	4 697	2 823	196 447,68	196 447,68	0,00	0,00	0,00	2020	31.12.2020	
505	г. Усолье-Сибирское, Фестивальный проезд., д. 13	37976	PO	1960	-	Кирпичные	4	1	-	2 428	2 428	2 482 503,37	2 470 344,18	0,00	12 159,19	0,00	2020	31.12.2020	
506	г. Усолье-Сибирское, Энгельса ул., д. 11	38429	PO	1950	-	Шлакоблочный	2	1	-	416	384	604 977,11	601 738,16	0,00	3 238,95	0,00	2020	31.12.2020	
507	г. Усолье-Сибирское, Энгельса ул., д. 13	38431	PO	1950	-	Кирпичные	2	1	-	419	386	601 949,40	598 710,42	0,00	3 238,98	0,00	2020	31.12.2020	
ИТОГО:		X	X	X	X	X	X	X	0	205 663	144 879	64 449 780,80	64 149 780,80	0,00	300 000,00	0,00	X	X	
9. Муниципальное образование город Усть-Илимск																			
508	г. Усть-Илимск, 40 лет Победы ул., д. 7	38501	PO	1985	-	Панельные	9	3	3	8 256	5 846	5 338 188,28	5 338 188,28	0,00	0,00	0,00	2020	31.12.2020	
509	г. Усть-Илимск, Героев Труда ул., д. 49	38619	PO	1979	-	Панельные	9	6	6	16 359	12 159	10 732 874,13	10 732 874,13	0,00	0,00	0,00	2020	31.12.2020	
510	г. Усть-Илимск, Дружбы Народов пр-кт., д. 34	38475	PO	1982	-	Панельные	9	5	5	13 801	10 248	8 951 796,08	8 951 796,08	0,00	0,00	0,00	2020	31.12.2020	
511	г. Усть-Илимск, Дружбы Народов пр-кт., д. 54	38483	PO	1982	-	Панельные	9	5	5	11 842	9 305	8 951 796,08	8 951 796,08	0,00	0,00	0,00	2020	31.12.2020	
512	г. Усть-Илимск, Дружбы Народов пр-кт., д. 60	38485	PO	1982	-	Панельные	9	1	1	2 711	2 067	1 983 000,37	1 983 000,37	0,00	0,00	0,00	2020	31.12.2020	
513	г. Усть-Илимск, Дружбы Народов пр-кт., д. 64	38487	PO	1982	-	Панельные	9	1	1	2 712	2 067	1 985 419,78	1 985 419,78	0,00	0,00	0,00	2020	31.12.2020	
514	г. Усть-Илимск, Карла Маркса ул., д. 9	38626	PO	1980	-	Панельные	9	1	1	2 195	1 723	1 985 419,78	1 985 419,78	0,00	0,00	0,00	2020	31.12.2020	
515	г. Усть-Илимск, Карла Маркса ул., д. 67 (спецсчет)	38646	СС	1992	-	Панельные	9	4	-	13 526	9 819	534 116,71	534 116,71	0,00	0,00	0,00	2020	31.12.2020	
516	г. Усть-Илимск, Мечтателей ул., д. 11 (спецсчет)	38700	СС	1979	-	Кирпичные	9	6	-	16 391	11 729	733 223,81	733 223,81	0,00	0,00	0,00	2020	31.12.2020	
517	г. Усть-Илимск, Мечтателей ул., д. 35	38718	PO	1980	-	Панельные	9	4	4	11 171	8 267	7 111 380,96	7 111 380,96	0,00	0,00	0,00	2020	31.12.2020	
518	г. Усть-Илимск, Дружбы Народов пр-кт., д. 42	38723	PO	1988	-	Панельные	9	1	1	4 434	3 294	1 985 417,38	1 985 417,38	0,00	0,00	0,00	2020	31.12.2020	
519	г. Усть-Илимск, Мечтателей ул., д. 54	38728	PO	1978	-	Панельные	9	3	3	8 346	6 195	5 311 473,30	5 311 473,30	0,00	0,00	0,00	2020	31.12.2020	
520	г. Усть-Илимск, Мечтателей ул., д. 56	38729	PO	1988	-	Панельные	9	1	1	4 431	3 294	1 791 815,85	1 791 815,85	0,00	0,00	0,00	2020	31.12.2020	
521	г. Усть-Илимск, Мира пр-кт., д. 47 (спецсчет)	38795	СС	1982	-	Панельные	9	1	-	3 946	2 925	584 294,54	584 294,54	0,00	0,00	0,00	2020	31.12.2020	
522	г. Усть-Илимск, Мира пр-кт., д. 49 (спецсчет)	38796	СС	1981	-	Панельные	9	1	-	2 857	1 844	584 294,54	584 294,54	0,00	0,00	0,00	2020	31.12.2020	
523	г. Усть-Илимск, Мира пр-кт., д. 51 (спецсчет)	38798	СС	1981	-	Панельные	9	1	-	2 748	1 730	95 556,90	95 556,90	0,00	0,00	0,00	2020	31.12.2020	
524	г. Усть-Илимск, Мира пр-кт., д. 53 (спецсчет)	38800	СС	1981	-	Панельные	5	3	-	5 368	3 326	851 284,09	851 284,09	0,00	0,00	0,00	2020	31.12.2020	
525	г. Усть-Илимск, Мира пр-кт., д. 55 (спецсчет)	38801	СС	1981	-	Панельные	5	3	-	5 320	3 254	610 986,48	610 986,48	0,00	0,00	0,00	2020	31.12.2020	
526	г. Усть-Илимск, Мира пр-кт., д. 57 (спецсчет)	38803	СС	1981	-	Панельные	5	6	-	9 504	5 551	1 089 657,85	1 089 657,85	0,00	0,00	0,00	2020	31.12.2020	
527	г. Усть-Илимск, Наймушина ул., д. 2	38741	PO	1981	-	Панельные	9	1	1	2 860	2 129	1 979 370,58	1 979 370,58	0,00	0,00	0,00	2020	31.12.2020	
528	г. Усть-Илимск, Мира пр-кт., д. 13	38774	PO	1981	-	Панельные	9	5	5	12 695	8 859	8 884 562,86	8 884 562,86	0,00	0,00	0,00	2020	31.12.2020	
529	г. Усть-Илимск, Мира пр-кт., д. 15	38776	PO	1981	-	Панельные	9	5	5	12 859	9 813	9 848 614,89	9 848 614,89	0,00	0,00	0,00	2020	31.12.2020	
530	г. Усть-Илимск, Мира пр-кт., д. 19	38780	PO	1982	-	Панельные	14	1	5	8 872	6 907	10 437 788,41	10 437 788,41	0,00	0,00	0,00	2020	31.12.2020	
531	г. Усть-Илимск, Мира пр-кт., д. 2	38765	PO	1979	-	Панельные	9	3	3	7 700	5 856	5 338 188,28	5 338 188,28	0,00	0,00	0,00	2020	31.12.2020	
532	г. Усть-Илимск, Мира пр-кт., д. 25	38786	PO	1985	-	Панельные	14	1	2	7 554	5 164	4 787 306,77	4 787 306,77	0,00	0,00	0,00	2020	31.12.2020	
533	г. Усть-Илимск, Мира пр-кт., д. 45	38794	PO	1988	-	Панельные	9	2	2	6 865	5 023	3 557 322,40	3 557 322,40	0,00	0,00	0,00	2020	31.12.2020	
534	г. Усть-Илимск, Мира пр-кт., д. 5	38768	PO	1984	-	Панельные	9	5	5	14 977	10 763	9 897 818,79	9 897 818,79	0,00	0,00	0,00	2020	31.12.2020	

1	2	3	4	5	6	7	8	9	10	11	12	13	14	15	16	17	18	19
15. Куйтунский муниципальный район																		
15.1. Карымское муниципальное образование																		
571	р-н. Куйтунский, с. Карымск, Советская ул., д. 2	42144	PO	1969	-	Кирпичные	2	2	-	698	597	1 877 786,06	1 877 786,06	0,00	0,00	0,00	2020	31.12.2020
572	р-н. Куйтунский, с. Карымск, Советская ул., д. 6	42146	PO	1970	-	Кирпичные	2	2	-	698	597	1 877 786,06	1 877 786,06	0,00	0,00	0,00	2020	31.12.2020
ИТОГО:		X	X	X	X	X	X	X	0	1 396	1 194	3 755 572,12	3 755 572,12	0,00	0,00	0,00	X	X
15.2. Куйтунское муниципальное образование																		
573	р-н. Куйтунский, рп. Куйтун, Гвардейская ул., д. 2	42155	PO	1965	-	Бревно (брус)	2	3	-	644	612	46 558,98	46 558,98	0,00	0,00	0,00	2020	31.12.2020
574	р-н. Куйтунский, рп. Куйтун, Матросова пер., д. 1	42147	PO	1964	-	Бревно (брус)	2	2	-	702	670	46 984,50	46 984,50	0,00	0,00	0,00	2020	31.12.2020
ИТОГО:		X	X	X	X	X	X	X	0	1 346	1 282	93 543,48	93 543,48	0,00	0,00	0,00	X	X
ИТОГО по району:		X	X	X	X	X	X	X	0	2 742	2 476	3 849 115,60	3 849 115,60	0,00	0,00	0,00	X	X
16. Киренское районное муниципальное образование																		
16.1. Киренское муниципальное образование																		
575	г. Киренск, мкр. Центральный, Больничный пер., д. 1	41975	PO	1963	-	Бревно (брус)	2	2	-	519	479	1 234 710,84	1 234 710,84	0,00	0,00	0,00	2020	31.12.2020
576	г. Киренск, мкр. Центральный, Комарова ул., д. 9	42035	PO	1962	-	Бревно (брус)	2	1	-	345	324	816 579,84	816 579,84	0,00	0,00	0,00	2020	31.12.2020
577	г. Киренск, мкр. Центральный, Комсомольская ул., д. 20	42043	PO	1961	-	Бревно (брус)	2	2	-	331	306	1 232 657,04	1 232 657,04	0,00	0,00	0,00	2020	31.12.2020
578	г. Киренск, мкр. Центральный, Комсомольская ул., д. 22	42044	PO	1960	-	Бревно (брус)	2	2	-	376	302	1 232 657,04	1 232 657,04	0,00	0,00	0,00	2020	31.12.2020
579	г. Киренск, мкр. Центральный, Комсомольская ул., д. 47	42045	PO	1965	-	Бревно (брус)	2	2	-	517	458	1 232 657,04	1 232 657,04	0,00	0,00	0,00	2020	31.12.2020
ИТОГО:		X	X	X	X	X	X	X	0	2 088	1 869	5 749 261,80	5 749 261,80	0,00	0,00	0,00	X	X
ИТОГО по району:		X	X	X	X	X	X	X	0	2 088	1 869	5 749 261,80	5 749 261,80	0,00	0,00	0,00	X	X
17. Нижнеилимский муниципальный район																		
17.1. Муниципальное образование «Железногорск-Илимское городское поселение»																		
580	г. Железногорск-Илимский, 1-й кв-л., д. 63а	42338	PO	1963	-	Кирпичные	2	2	-	1 018	804	2 293 157,26	2 293 157,26	0,00	0,00	0,00	2020	31.12.2020
581	г. Железногорск-Илимский, 1-й кв-л., д. 83	42346	PO	1961	-	Бревно (брус)	3	2	-	790	658	54 709,20	54 709,20	0,00	0,00	0,00	2020	31.12.2020
582	г. Железногорск-Илимский, 1-й кв-л., д. 86	42347	PO	1961	-	Бревно (брус)	3	2	-	576	539	54 709,20	54 709,20	0,00	0,00	0,00	2020	31.12.2020
583	г. Железногорск-Илимский, 1-й кв-л., д. 88	42349	PO	1962	-	Бревно (брус)	3	2	-	622	525	54 709,20	54 709,20	0,00	0,00	0,00	2020	31.12.2020
584	г. Железногорск-Илимский, 1-й кв-л., д. 90	42351	PO	1961	-	Бревно (брус)	3	2	-	558	519	54 709,20	54 709,20	0,00	0,00	0,00	2020	31.12.2020
585	г. Железногорск-Илимский, 2-й кв-л., д. 64	42400	PO	1966	-	Кирпичные	4	4	-	3 548	2 531	212 587,47	212 587,47	0,00	0,00	0,00	2020	31.12.2020
586	г. Железногорск-Илимский, 2-й кв-л., д. 66	42402	PO	1967	-	Кирпичные	4	4	-	3 523	2 538	5 312 096,35	5 312 096,35	0,00	0,00	0,00	2020	31.12.2020
587	г. Железногорск-Илимский, 7-й кв-л., д. 1 (спецсчет)	42461	СС	1972	-	Панельные	5	7	-	6 739	5 078	1 736 685,46	1 736 685,46	0,00	0,00	0,00	2020	31.12.2020
588	г. Железногорск-Илимский, 7-й кв-л., д. 3 (спецсчет)	42463	СС	1974	-	Панельные	5	8	-	7 703	5 713	1 451 578,00	1 451 578,00	0,00	0,00	0,00	2020	31.12.2020
589	г. Железногорск-Илимский, 7-й кв-л., д. 9 (спецсчет)	42469	СС	1982	-	Кирпичные	5	8	-	13 561	11 277	3 108 482,71	3 108 482,71	0,00	0,00	0,00	2020	31.12.2020
590	г. Железногорск-Илимский, 7-й кв-л., д. 12 (спецсчет)	42472	СС	1991	-	Кирпичные	9	1	-	3 886	3 185	997 153,91	997 153,91	0,00	0,00	0,00	2020	31.12.2020
591	г. Железногорск-Илимский, 11-й кв-л., д. 5 (спецсчет)	42366	СС	1997	-	Панельные	5	3	-	3 066	2 061	561 084,21	561 084,21	0,00	0,00	0,00	2020	31.12.2020
592	г. Железногорск-Илимский, 11-й кв-л., д. 7 (спецсчет)	42368	СС	1994	-	Панельные	5	3	-	4 477	3 166	786 152,00	786 152,00	0,00	0,00	0,00	2020	31.12.2020
593	г. Железногорск-Илимский, Янгеля ул., д. 3 (спецсчет)	42502	СС	1989	-	Панельные	5	3	-	4 442	3 128	1 068 145,00	1 068 145,00	0,00	0,00	0,00	2020	31.12.2020
594	г. Железногорск-Илимский, Янгеля ул., д. 4 (спецсчет)	42503	СС	1984	-	Панельные	5	8	-	6 884	5 973	1 577 930,67	1 577 930,67	0,00	0,00	0,00	2020	31.12.2020
ИТОГО:		X	X	X	X	X	X	X	0	61 393	47 695	19 323 889,84	19 323 889,84	0,00	0,00	0,00	X	X
17.2. Янгелевское муниципальное образование																		
595	рп. Янгель, Звездный мкр., д. 3	42619	PO	1990	-	Панельные	5	3	-	5 039	3 183	2 875 599,98	2 875 599,98	0,00	0,00	0,00	2020	31.12.2020
596	рп. Янгель, Космонавтов мкр., д. 9	42624	PO	1988	-	Панельные	5	2	-	3 337	2 101	1 687 280,48	1 687 280,48	0,00	0,00	0,00	2020	31.12.2020
ИТОГО:		X	X	X	X	X	X	X	0	8 376	5 284	4 562 880,46	4 562 880,46	0,00	0,00	0,00	X	X
ИТОГО по району:		X	X	X	X	X	X	X	0	69 769	52 979	23 886 770,30	23 886 770,30	0,00	0,00	0,00	X	X
18. Нижнеудинский муниципальный район																		
18.1. Нижнеудинское муниципальное образование																		
597	г. Нижнеудинск, Гоголя ул., д. 81	42661	PO	1972	-	Кирпичные	5	3	-	3 702	2 644	5 459 097,61	5 459 097,61	0,00	0,00	0,00	2020	31.12.2020
598	г. Нижнеудинск, Индустриальная ул., д. 1	42699	PO	1954	-	Кирпичные	2	1	-	592	395	45 335,99	45 335,99	0,00	0,00	0,00	2020	31.12.2020
599	г. Нижнеудинск, Индустриальная ул., д. 10	42703	PO	1962	-	Кирпичные	3	2	-	1 570	942	1 887 576,70	1 887 576,70	0,00	0,00	0,00	2020	31.12.2020
600	г. Нижнеудинск, Индустриальная ул., д. 6	42701	PO	1961	-	Кирпичные	2	2	-	944	629	1 794 423,60	1 794 423,60	0,00	0,00	0,00	2020	31.12.2020
601	г. Нижнеудинск, Калинина ул., д. 142	42733	PO	1962	-	Кирпичные	3	2	-	1 583	950	1 881 234,81	1 881 234,81	0,00	0,00	0,00	2020	31.12.2020
602	г. Нижнеудинск, Кашика ул., д. 49	42741	PO	1962	-	Кирпичные	3	2	-	1 546	928	2 568 385,20	2 568 385,20	0,00	0,00	0,00	2020	31.12.2020
603	г. Нижнеудинск, Кашика ул., д. 57	42745	PO	1964	-	Кирпичные	3	3	-	2 512	1 507	2 910 475,64	2 910 475,64	0,00	0,00	0,00	2020	31.12.2020
604	г. Нижнеудинск, Комсомольская ул., д. 2	42754	PO	1973	-	Кирпичные	5	4	-	4 602	3 287	5 069 132,90	5 069 132,90	0,00	0,00	0,00	2020	31.12.2020
605	г. Нижнеудинск, Комсомольская ул., д. 4	42755	PO	1975	-	Кирпичные	5	4	-	4 635	3 311	5 491 976,49	5 491 976,49	0,00	0,00	0,00	2020	31.12.2020
606	г. Нижнеудинск, Розы Шневерсон ул., д. 358	42941	PO	1964	-	Кирпичные	5	4	-	4 816	3 440	5 458 395,14	5 458 395,14	0,00	0,00	0,00	2020	31.12.2020
ИТОГО:		X	X	X	X	X	X	X	0	26 502	18 033	32 566 034,08	32 566 034,08	0,00	0,00	0,00	X	X
ИТОГО по району:		X	X	X	X	X	X	X	0	26 502	18 033	32 566 034,08	32 566 034,08	0,00	0,00	0,00	X	X
19. Мамско-Чуйский муниципальный район																		
19.1. Мамское муниципальное образование																		
607	пгт. Мама, Советская ул., д. 31	42276	PO	1973	-	Бревно (брус)	2	2	-	1 303	508	43 572,00	43 572,00	0,00	0,00	0,00	2020	31.12.2020
608	пгт. Мама, Советская ул., д. 33	42277	PO	1971	-	Бревно (брус)	2	2	-	1 301	508	43 572,00	43 572,00	0,00	0,00	0,00	2020	31.12.2020
609	пгт. Мама, Советская ул., д. 34	42278	PO	1969	-	Кирпичные	3	2	-	3 161	1 167	62 136,00	62 136,00	0,00	0,00	0,00	2020	31.12.2020
610	пгт. Мама, Советская ул., д. 36	42279	PO	1977	-	Кирпичные	5	5	-	5 290	2 978	73 572,00	73 572,00	0,00	0,00	0,00	2020	31.12.2020
611	пгт. Мама, Советская ул., д. 37	42280	PO	1969	-	Кирпичные	2	1	-	1 156	366	42 336,00	42 336,00	0,00	0,00	0,00	2020	31.12.2020
612	пгт. Мама, Урицкого ул., д. 4	42286	PO	1971	-	Бревно (брус)	2	2	-	1 195	510	43 572,00	43 572,00	0,00	0,00	0,00	2020	31.12.2020
ИТОГО:		X	X	X	X	X	X	X	0	13 406	6 037	308 760,00	308 760,00	0,00	0,00	0,00	X	X
ИТОГО по району:		X	X	X	X	X	X	X	0	13 406	6 037	308 760,00	308 760,00	0,00	0,00	0,00	X	X
20. Муниципальное образование «Слюдянский район»																		
20.1. Байкальское муниципальное образование																		
613	г. Байкальск, мкр. Гагарина, д. 3	43113	PO	1964	2008	Кирпичные	3	2	-	1 721	947	2 314 774,61	2 314 774,61	0,00	0,00	0,00	2020	31.12.2020
614	г. Байкальск, мкр. Гагарина, д. 4	43114	PO															



1	2	3	4	5	6	7	8	9	10	11	12	13	14	15	16	17	18	19
ИТОГО по району:		X	X	X	X	X	X	X	0	49 905	30 373	32 103 940,19	32 103 940,19	0,00	0,00	0,00	X	X
21. Тайшетский муниципальный район																		
21.1. Муниципальное образование «Тайшетское городское поселение»																		
647	г. Тайшет, Гагарина ул., д. 117	43708	PO	1959	-	Крупноблочные силикат	2	2	-	1 146	631	1 128 436,82	1 128 436,82	0,00	0,00	0,00	2020	31.12.2020
648	г. Тайшет, Гагарина ул., д. 121	43709	PO	1959	-	Крупноблочные силикат	2	2	-	1 155	640	1 367 545,15	1 367 545,15	0,00	0,00	0,00	2020	31.12.2020
649	г. Тайшет, Гагарина ул., д. 123	43710	PO	1963	-	Кирпичные	3	2	-	1 623	969	1 622 377,24	1 622 377,24	0,00	0,00	0,00	2020	31.12.2020
650	г. Тайшет, Гагарина ул., д. 125	43712	PO	1963	-	Кирпичные	3	2	-	1 764	926	1 863 297,14	1 863 297,14	0,00	0,00	0,00	2020	31.12.2020
651	г. Тайшет, Гагарина ул., д. 92	43700	PO	1946	-	Бревно (брус)	2	2	-	769	505	36 235,42	36 235,42	0,00	0,00	0,00	2020	31.12.2020
652	г. Тайшет, Октябрьская ул., д. 90	43753	PO	1962	-	Бревно (брус)	2	3	-	666	428	756 367,90	756 367,90	0,00	0,00	0,00	2020	31.12.2020
ИТОГО:		X	X	X	X	X	X	X	0	7 123	4 099	6 774 259,67	6 774 259,67	0,00	0,00	0,00	X	X
ИТОГО по району:		X	X	X	X	X	X	X	0	7 123	4 099	6 774 259,67	6 774 259,67	0,00	0,00	0,00	X	X
22. Тулунский муниципальный район																		
22.1. Азейское муниципальное образование																		
653	р-н. Тулунский, с. Азей, Привокзальная ул., д. 1	43934	PO	1972	2009	Панельные	2	2	-	1 736	633	1 098 159,51	1 098 159,51	0,00	0,00	0,00	2020	31.12.2020
654	р-н. Тулунский, с. Азей, Привокзальная ул., д. 3	43936	PO	1970	2009	Панельные	2	2	-	1 735	633	1 080 335,27	1 080 335,27	0,00	0,00	0,00	2020	31.12.2020
ИТОГО:		X	X	X	X	X	X	X	0	3 471	1 266	2 178 494,78	2 178 494,78	0,00	0,00	0,00	X	X
ИТОГО по району:		X	X	X	X	X	X	X	0	3 471	1 266	2 178 494,78	2 178 494,78	0,00	0,00	0,00	X	X
23. Усольское районное муниципальное образование																		
23.1. Среднинское муниципальное образование																		
655	р-н. Усольский, рп. Средний, ул. ДОС, д. 1	55816	PO	1955	-	Кирпичные	3	3	-	1 762	1 762	2 860 437,03	2 860 437,03	0,00	0,00	0,00	2020	31.12.2020
656	р-н. Усольский, рп. Средний, ул. ДОС, д. 10	55821	PO	1957	-	Кирпичные	3	4	-	1 564	1 564	3 303 675,02	3 303 675,02	0,00	0,00	0,00	2020	31.12.2020
657	р-н. Усольский, рп. Средний, ул. ДОС, д. 6	55817	PO	1956	-	Кирпичные	3	4	-	1 564	1 564	3 283 501,52	3 283 501,52	0,00	0,00	0,00	2020	31.12.2020
658	р-н. Усольский, рп. Средний, ул. ДОС, д. 7	55818	PO	1956	-	Кирпичные	3	4	-	1 564	1 564	3 313 586,31	3 313 586,31	0,00	0,00	0,00	2020	31.12.2020
659	р-н. Усольский, рп. Средний, ул. ДОС, д. 8	55819	PO	1957	-	Кирпичные	3	3	-	1 361	1 361	2 749 891,88	2 749 891,88	0,00	0,00	0,00	2020	31.12.2020
660	р-н. Усольский, рп. Средний, ул. ДОС, д. 9	55820	PO	1957	-	Кирпичные	3	4	-	1 770	1 770	3 320 027,89	3 320 027,89	0,00	0,00	0,00	2020	31.12.2020
ИТОГО:		X	X	X	X	X	X	X	0	9 585	9 585	18 831 119,65	18 831 119,65	0,00	0,00	0,00	X	X
23.2. Новожилинское муниципальное образование																		
661	р-н. Усольский, п. Новомальтинск, Матросова ул., д. 3	43993	PO	1957	-	Кирпичные	2	2	-	428	400	590 097,75	590 097,75	0,00	0,00	0,00	2020	31.12.2020
662	р-н. Усольский, п. Новомальтинск, Матросова ул., д. 4	43994	PO	1957	-	Кирпичные	2	2	-	421	399	1 192 137,63	1 192 137,63	0,00	0,00	0,00	2020	31.12.2020
ИТОГО:		X	X	X	X	X	X	X	0	849	799	1 782 235,38	1 782 235,38	0,00	0,00	0,00	X	X
ИТОГО по району:		X	X	X	X	X	X	X	0	10 434	10 384	20 613 355,03	20 613 355,03	0,00	0,00	0,00	X	X
24. Усть-Илимский муниципальный район																		
24.1. Железнодорожное муниципальное образование																		
663	р-н. Усть-Илимский, рп. Железнодорожный, Дорожная ул., д. 1 (спецсчет)	44174	СС	1978	-	Кирпичные	5	6	-	5 040	4 572	1 175 508,05	1 175 508,05	0,00	0,00	0,00	2020	31.12.2020
664	р-н. Усть-Илимский, рп. Железнодорожный, Железнодорожная ул., д. 20 (спецсчет)	44175	СС	1993	-	Панельные	5	5	-	6 391	5 738	1 380 642,55	1 380 642,55	0,00	0,00	0,00	2020	31.12.2020
665	р-н. Усть-Илимский, рп. Железнодорожный, Строительная ул., д. 10 (спецсчет)	44198	СС	1982	-	Кирпичные	5	8	-	6 933	6 288	1 375 170,79	1 375 170,79	0,00	0,00	0,00	2020	31.12.2020
666	р-н. Усть-Илимский, рп. Железнодорожный, Строительная ул., д. 11 (спецсчет)	44199	СС	1988	-	Кирпичные	5	8	-	6 959	6 310	1 364 964,85	1 364 964,85	0,00	0,00	0,00	2020	31.12.2020
667	р-н. Усть-Илимский, рп. Железнодорожный, Строительная ул., д. 12 (спецсчет)	44200	СС	1985	-	Кирпичные	5	8	-	7 327	6 695	1 375 170,79	1 375 170,79	0,00	0,00	0,00	2020	31.12.2020
668	р-н. Усть-Илимский, рп. Железнодорожный, Мира ул., д. 1 (спецсчет)	44192	СС	1986	-	Кирпичные	5	6	-	4 781	4 254	917 526,44	917 526,44	0,00	0,00	0,00	2020	31.12.2020
ИТОГО:		X	X	X	X	X	X	X	0	37 431	33 857	7 588 983,47	7 588 983,47	0,00	0,00	0,00	X	X
ИТОГО по району:		X	X	X	X	X	X	X	0	37 431	33 857	7 588 983,47	7 588 983,47	0,00	0,00	0,00	X	X
25. Усть-Кутский муниципальный район																		
25.1. Усть-Кутское муниципальное образование (городское поселение)																		
669	г. Усть-Кут, Речников ул., д. 28	44502	PO	1967	2012	Кирпичные	5	3	-	2 888	2 584	3 228 505,08	3 228 505,08	0,00	0,00	0,00	2020	31.12.2020
670	г. Усть-Кут, Речников ул., д. 30	44503	PO	1967	-	Кирпичные	5	3	-	2 791	2 523	5 890 921,77	5 890 921,77	0,00	0,00	0,00	2020	31.12.2020
671	г. Усть-Кут, Речников ул., д. 38	44507	PO	1973	-	Кирпичные	5	6	-	5 541	4 304	73 573,66	73 573,66	0,00	0,00	0,00	2020	31.12.2020
672	г. Усть-Кут, Речников ул., д. 39	44508	PO	1971	-	Кирпичные	5	4	-	3 374	2 805	43 964,40	43 964,40	0,00	0,00	0,00	2020	31.12.2020
673	г. Усть-Кут, Речников ул., д. 41	44509	PO	1972	-	Кирпичные	5	4	-	3 330	2 851	43 964,40	43 964,40	0,00	0,00	0,00	2020	31.12.2020
674	г. Усть-Кут, Речников ул., д. 45	44512	PO	1972	2009	Кирпичные	5	4	-	3 326	2 851	43 964,40	43 964,40	0,00	0,00	0,00	2020	31.12.2020
675	г. Усть-Кут, Кирова ул., д. 28	44334	PO	1987	2009	Кирпичные	9	2	2	8 793	7 021	4 005 643,12	4 005 643,12	0,00	0,00	0,00	2020	31.12.2020
676	г. Усть-Кут, Школьный пер., д. 1	44232	PO	1980	-	Крупноблочные силикат	9	1	1	3 064	2 408	2 015 921,84	2 015 921,84	0,00	0,00	0,00	2020	31.12.2020
677	г. Усть-Кут, Речников ул., д. 47	44514	PO	1972	2010	Кирпичные	5	4	-	3 740	3 149	7 330 695,57	7 330 695,57	0,00	0,00	0,00	2020	31.12.2020
ИТОГО:		X	X	X	X	X	X	X	3	36 847	30 496	22 677 154,24	22 677 154,24	0,00	0,00	0,00	X	X
ИТОГО по району:		X	X	X	X	X	X	X	3	36 847	30 496	22 677 154,24	22 677 154,24	0,00	0,00	0,00	X	X
26. Усть-Удинский муниципальный район																		
26.1. Усть-Удинское муниципальное образование																		
678	р-н. Усть-Удинский, п. Усть-Уда, Горького ул., д. 18	44679	PO	1978	-	Кирпичные	2	3	-	1 300	708	439 569,11	439 569,11	0,00	0,00	0,00	2020	31.12.2020
ИТОГО:		X	X	X	X	X	X	X	0	1 300	708	439 569,11	439 569,11	0,00	0,00	0,00	X	X
ИТОГО по району:		X	X	X	X	X	X	X	0	1 300	708	439 569,11	439 569,11	0,00	0,00	0,00	X	X
27. Чунский муниципальный район																		
27.1. Чунское муниципальное образование																		
679	рп. Чунский, 50 лет Октября ул., д. 1	44777	PO	1961	-	Бревно (брус)	2	2	-	913	541	50 589,78	50 589,78	0,00	0,00	0,00	2020	31.12.2020
680	рп. Чунский, 50 лет Октября ул., д. 10	44787	PO	1963	-	Бревно (брус)	2	2	-	934	539	1 001 693,23	1 001 693,23	0,00	0,00	0,00	2020	31.12.2020
681	рп. Чунский, 50 лет Октября ул., д. 2	44778	PO	1962	-	Бревно (брус)	2	2	-	1 319	557	50 589,78	50 589,78	0,00	0,00	0,00	2020	31.12.2020
682	рп. Чунский, 50 лет Октября ул., д. 9	44786	PO	1962	-	Бревно (брус)	2	2	-	937	539	51 282,30	51 282,30	0,00	0,00	0,00	2020	31.12.2020
ИТОГО:		X	X	X	X	X	X	X	0	4 103	2 176	1 154 155,09	1 154 155,09	0,00	0,00	0,00	X	X
ИТОГО по району:		X	X	X	X	X	X	X	0	4 103	2 176	1 154 155,09	1 154 155,09	0,00	0,00	0,00	X	X
28. Шелеховский муниципальный район																		
28.1. Город Шелехов																		
683	г. Шелехов, 1-й мкр., д. 25	45085	PO	1989	-	Панельные	9	2	2	6 011	4 137	3 880 432,98	3 880 432,98	0,00	0,00	0,00	2020	31.12.2020
684	г. Шелехов, 7-й кв-л., д. 1	45025	PO	1966	-	Кирпичные	4	3	-	2 565	1 918	1 594 855,60	1 594 855,60	0,00	0,00	0,00	2020	31.12.2020
685	г. Шелехов, 7-й кв-л., д. 2	45026	PO	1966	-	Кирпичные	4	3	-	2 651	1 960	1 617 216,06	1 617 216,06	0,00	0,00	0,00	2020	31.12.2020
686	г. Шелехов, 7-й кв-л., д. 21	45034	PO	1962	-	Кирпичные	3	2	-	1 466	976	758 288,47	758 288,47	0,00	0,00	0,00	2020	31.12.2020
687	г. Шелехов, 7-й кв-л., д. 22	45035	PO	1962	-	Кирпичные	3	2	-	1 439	979	827 044,70	827 044,70	0,00	0,00	0,00	2020	31.12.2020
688	г. Шелехов, 7-й кв-л., д. 25	45036	PO	1962	-	Кирпичные	3	2	-	1 478	983	866 144,14	866 144,14	0,00	0,00	0,00	2020	31.12.2020
689	г. Шелехов, 7-й кв-л., д. 26	45037	PO	1962	-	Кирпичные	3	2	-	1 837	996	1 526 640,09	1 526 640,09	0,00	0,00	0,00	2020	31.12.2020
690	г. Шелехов, 7-й кв-л., д. 28	45039	PO	1959	-	Кирпичные	3	2	-	1 467	976	795 335,46	795 335,46	0,00	0,00	0,00	2020	31.12.2020
691	г. Шелехов, 7-й кв-л., д. 29	45040	PO	1962	-	Кирпичные	3	2	-	1 828	993	1 774 940,20	1 774 940,20	0,00	0,00	0,00	2020	31.12.2020
692	г. Шелехов, 7-й кв-л., д. 30	45041	PO	1959	-	Кирпичные	3	2	-	1 421	964	777 558,92	777 558,92	0,00	0,00	0,00	2020	31.12.20

1	2	3	4	5	6	7	8	9	10	11	12	13	14	15	16	17	18	19
20	г. Ангарск, 211-й кв-л., д. 9	40134	РО	1959	-	Крупноблочные силикат	4	6	-	6 245	3 591	8 373 675,55	8 373 554,05	0,00	121,50	0,00	2021	31.12.2021
21	г. Ангарск, 219-й кв-л., д. 13	40154	РО	1995	-	Панельные	10	8	8	27 072	18 153	30 312 487,05	30 312 043,17	0,00	443,88	0,00	2021	31.12.2021
22	г. Ангарск, 26-й кв-л., д. 15	40236	РО	1950	-	Крупноблочные силикат	2	1	-	1 134	534	1 068 267,09	1 068 251,59	0,00	15,50	0,00	2021	31.12.2021
23	г. Ангарск, 29-й мкр., д. 11	39781	РО	1996	-	Панельные	9	4	-	19 303	13 939	217 871,82	217 868,66	0,00	3,16	0,00	2021	31.12.2021
24	г. Ангарск, 29-й мкр., д. 17	39784	РО	2003	-	Панельные	10	6	-	19 971	13 540	219 382,80	219 379,62	0,00	3,18	0,00	2021	31.12.2021
25	г. Ангарск, 31-й кв-л., д. 10	40298	РО	1951	-	Крупноблочные силикат	2	1	-	854	401	923 502,08	923 488,68	0,00	13,40	0,00	2021	31.12.2021
26	г. Ангарск, 31-й кв-л., д. 11	40299	РО	1951	-	Крупноблочные силикат	2	3	-	1 953	995	1 920 315,06	1 920 287,20	0,00	27,86	0,00	2021	31.12.2021
27	г. Ангарск, 31-й кв-л., д. 12	40300	РО	1951	-	Крупноблочные силикат	2	1	-	856	408	893 046,65	893 033,69	0,00	12,96	0,00	2021	31.12.2021
28	г. Ангарск, 31-й кв-л., д. 13	40301	РО	1951	-	Крупноблочные силикат	2	1	-	853	405	1 007 663,05	1 007 648,43	0,00	14,62	0,00	2021	31.12.2021
29	г. Ангарск, 31-й кв-л., д. 6	40296	РО	1951	-	Крупноблочные силикат	2	1	-	861	406	992 545,54	992 531,14	0,00	14,40	0,00	2021	31.12.2021
30	г. Ангарск, 31-й кв-л., д. 7	40297	РО	1951	-	Крупноблочные силикат	2	1	-	850	403	906 433,15	906 420,00	0,00	13,15	0,00	2021	31.12.2021
31	г. Ангарск, 32-й мкр., д. 3	39797	РО	1999	-	Панельные	10	15	2	22 804	13 991	16 778 071,45	16 777 827,02	0,00	244,43	0,00	2021	31.12.2021
32	г. Ангарск, 33-й кв-л., д. 1	40302	РО	1952	-	Крупноблочные силикат	2	1	-	901	427	957 229,55	957 215,66	0,00	13,89	0,00	2021	31.12.2021
33	г. Ангарск, 33-й мкр., д. 11	39813	РО	1999	-	Кирпичные	9	13	-	25 067	16 500	15 008 104,95	15 007 887,19	0,00	217,76	0,00	2021	31.12.2021
34	г. Ангарск, 34-й кв-л., д. 11	40322	РО	1952	-	Крупноблочные силикат	2	1	-	808	349	940 816,98	940 803,33	0,00	13,65	0,00	2021	31.12.2021
35	г. Ангарск, 34-й кв-л., д. 13	40324	РО	1952	-	Крупноблочные силикат	2	2	-	1 395	624	1 333 471,59	1 333 452,24	0,00	19,35	0,00	2021	31.12.2021
36	г. Ангарск, 34-й кв-л., д. 14	40325	РО	1952	-	Крупноблочные силикат	2	1	-	871	414	934 326,48	934 312,93	0,00	13,55	0,00	2021	31.12.2021
37	г. Ангарск, 34-й кв-л., д. 4	40316	РО	1952	-	Крупноблочные силикат	2	2	-	1 399	617	1 369 316,02	1 369 296,15	0,00	19,87	0,00	2021	31.12.2021
38	г. Ангарск, 47-й кв-л., д. 16	40391	РО	1953	-	Кирпичные	3	3	-	3 593	1 824	255 857,27	255 853,56	0,00	3,71	0,00	2021	31.12.2021
39	г. Ангарск, 47-й кв-л., д. 24	40392	РО	1957	-	Панельные	2	2	-	1 123	722	1 675 545,13	1 675 520,82	0,00	24,31	0,00	2021	31.12.2021
40	г. Ангарск, 55-й кв-л., д. 2	40506	РО	1952	-	Блочные	3	2	-	1 304	1 003	2 205 668,26	2 205 636,26	0,00	32,00	0,00	2021	31.12.2021
41	г. Ангарск, 55-й кв-л., д. 6	40512	РО	1952	-	Кирпичные	4	3	-	3 546	2 138	2 505 659,69	2 505 623,33	0,00	36,36	0,00	2021	31.12.2021
42	г. Ангарск, 58-й кв-л., д. 2	40549	РО	1954	-	Кирпичные	4	2	-	2 603	1 516	9 967,83	9 967,69	0,00	0,14	0,00	2021	31.12.2021
43	г. Ангарск, 59-й кв-л., д. 18	40595	РО	1952	-	Кирпичные	4	2	-	2 941	1 470	430 563,84	430 557,59	0,00	6,25	0,00	2021	31.12.2021
44	г. Ангарск, 59-й кв-л., д. 7	40586	РО	1954	-	Крупноблочные силикат	4	2	-	2 643	1 473	2 718 756,36	2 718 716,91	0,00	39,45	0,00	2021	31.12.2021
45	г. Ангарск, 61-й кв-л., д. 16	40661	РО	1955	-	Кирпичные	3	3	-	3 380	2 058	1 993 955,42	1 993 926,49	0,00	28,93	0,00	2021	31.12.2021
46	г. Ангарск, 61-й кв-л., д. 2	40650	РО	1956	-	Крупноблочные силикат	2	2	-	1 751	882	1 747 269,11	1 747 243,76	0,00	25,35	0,00	2021	31.12.2021
47	г. Ангарск, 61-й кв-л., д. 4	40651	РО	1956	-	Крупноблочные силикат	2	3	-	2 785	1 425	2 183 847,76	2 183 816,07	0,00	31,69	0,00	2021	31.12.2021
48	г. Ангарск, 61-й кв-л., д. 7	40653	РО	1956	-	Крупноблочные силикат	2	1	-	997	512	1 120 536,58	1 120 520,32	0,00	16,26	0,00	2021	31.12.2021
49	г. Ангарск, 6А мкр., д. 42 (спецсчет)	39871	СС	1991	-	Панельные	4	5	-	4 791	2 765	718 886,00	718 886,00	0,00	0,00	0,00	2021	31.12.2021
50	г. Ангарск, 73-й кв-л., д. 1	40685	РО	1956	-	Кирпичные	4	3	-	4 404	2 711	787 815,87	787 806,54	0,00	9,33	0,00	2021	31.12.2021
51	г. Ангарск, 73-й кв-л., д. 11	40696	РО	1957	-	Кирпичные	3	2	-	2 582	1 393	2 379 762,91	2 379 729,61	0,00	33,30	0,00	2021	31.12.2021
52	г. Ангарск, 73-й кв-л., д. 4	40688	РО	1957	-	Кирпичные	4	2	-	2 767	1 712	2 225 463,76	2 225 432,46	0,00	31,30	0,00	2021	31.12.2021
53	г. Ангарск, 73-й кв-л., д. 5	40689	РО	1957	-	Кирпичные	4	3	-	4 284	2 956	3 305 648,22	3 305 601,11	0,00	47,11	0,00	2021	31.12.2021
54	г. Ангарск, 73-й кв-л., д. 6	40690	РО	1956	-	Кирпичные	4	4	-	6 102	3 670	4 162 516,23	4 162 457,46	0,00	58,77	0,00	2021	31.12.2021
55	г. Ангарск, 73-й кв-л., д. 7	40692	РО	1956	-	Кирпичные	4	4	-	6 367	3 797	8 254 153,03	8 254 033,26	0,00	119,77	0,00	2021	31.12.2021
56	г. Ангарск, 74-й кв-л., д. 11	40708	РО	1957	-	Кирпичные	4	3	-	4 660	2 911	2 943 489,64	2 943 446,93	0,00	42,71	0,00	2021	31.12.2021
57	г. Ангарск, 75-й кв-л., д. 23	40730	РО	1953	-	Кирпичные	3	2	-	1 837	1 049	1 771 771,70	1 771 745,99	0,00	25,71	0,00	2021	31.12.2021
58	г. Ангарск, 75-й кв-л., д. 3	40712	РО	1957	-	Крупноблочные силикат	3	3	-	3 743	2 091	101 261,84	101 260,37	0,00	1,47	0,00	2021	31.12.2021
59	г. Ангарск, 76-й кв-л., д. 14	40740	РО	1957	-	Кирпичные	4	2	-	2 601	1 411	2 086 890,21	2 086 859,93	0,00	30,28	0,00	2021	31.12.2021
60	г. Ангарск, 76-й кв-л., д. 8	40736	РО	1958	-	Кирпичные	4	4	-	5 833	3 737	5 209 547,99	5 209 472,40	0,00	75,59	0,00	2021	31.12.2021
61	г. Ангарск, 76-й кв-л., д. 9	40737	РО	1957	-	Кирпичные	4	3	-	5 181	2 969	6 700 420,37	6 700 323,15	0,00	97,22	0,00	2021	31.12.2021
62	г. Ангарск, 7А мкр., д. 1	39902	РО	1991	-	Панельные	9	1	1	2 726	2 054	3 730 168,63	3 730 114,01	0,00	54,62	0,00	2021	31.12.2021
63	г. Ангарск, 7А мкр., д. 2	39903	РО	1992	-	Панельные	9	1	1	2 701	2 070	3 602 241,88	3 602 189,16	0,00	52,72	0,00	2021	31.12.2021
64	г. Ангарск, 7А мкр., д. 3	39904	РО	1993	-	Панельные	9	8	8	21 919	16 603	28 024 080,39	28 023 669,84	0,00	410,55	0,00	2021	31.12.2021
65	г. Ангарск, 7-й мкр., д. 14 (спецсчет)	39893	СС	1989	-	Панельные	9	9	1	23 653	18 690	2 466 000,00	2 466 000,00	0,00	0,00	0,00	2021	31.12.2021
66	г. Ангарск, 80-й кв-л., д. 1	40770	РО	1960	-	Кирпичные	4	5	-	7 633	4 966	43 373,17	43 372,54	0,00	0,63	0,00	2021	31.12.2021
67	г. Ангарск, 80-й кв-л., д. 10	40778	РО	1958	-	Крупноблочные силикат	4	6	-	6 334	3 594	6 168 431,82	6 168 342,32	0,00	89,50	0,00	2021	31.12.2021
68	г. Ангарск, 80-й кв-л., д. 16	40783	РО	1956	-	Крупноблочные силикат	4	4	-	3 410	2 100	4 961 531,93	4 961 459,94	0,00	71,99	0,00	2021	31.12.2021
69	г. Ангарск, 85-й кв-л., д. 24*	40869	РО	1979	-	Панельные	9	6	-	14 981	9 956	21 423 007,90	21 422 697,06	0,00	310,84	0,00	2021	31.12.2021
70	г. Ангарск, 86-й кв-л., д. 14	40886	РО	1961	-	Панельные	5	4	-	5 415	3 489	152 321,86	152 319,65	0,00	2,21	0,00	2021	31.12.2021
71	г. Ангарск, 91-й кв-л., д. 18	39373	РО	1974	-	Панельные	5	2	-	5 028	2 502	5 393 463,46	5 393 385,20	0,00	78,26	0,00	2021	31.12.2021
72	г. Ангарск, 93-й кв-л., д. 19	39430	РО	1963	-	Панельные	5	5	-	6 874	4 410	4 369 246,64	4 369 183,24	0,00	63,40	0,00	2021	31.12.2021
73	г. Ангарск, 93-й кв-л., д. 35	39441	РО	1962	-	Панельные	9	2	2	5 062	3 585	7 262 973,85	7 262 867,56	0,00	106,29	0,00	2021	31.12.2021
74	г. Ангарск, 94-й кв-л., д. 101	39471	РО	1967	-	Кирпичные	9	1	-	3 146	2 347	4 100 095,52	4 100 036,03	0,00	59,49	0,00	2021	

1	2	3	4	5	6	7	8	9	10	11	12	13	14	15	16	17	18	19
104	г. Братск, жилрайон. Гидростроитель, Вокзальная ул., д. 10А	30872	РО	1989	-	Панельные	10	2	2	5 238	4 087	3 637 041,39	3 637 041,39	0,00	0,00	0,00	2021	31.12.2021
105	г. Братск, жилрайон. Гидростроитель, Вокзальная ул., д. 8А	30870	РО	1989	-	Панельные	10	3	3	8 830	6 259	5 446 096,92	5 446 096,92	0,00	0,00	0,00	2021	31.12.2021
106	г. Братск, жилрайон. Гидростроитель, Гайнулина ул., д. 24	30925	РО	1959	-	Бревно (брус)	2	1	-	643	394	41 393,69	41 393,69	0,00	0,00	0,00	2021	31.12.2021
107	г. Братск, жилрайон. Гидростроитель, Гайнулина ул., д. 44	30929	РО	1957	-	Бревно (брус)	2	1	-	698	406	45 493,96	45 493,96	0,00	0,00	0,00	2021	31.12.2021
108	г. Братск, жилрайон. Гидростроитель, Гайнулина ул., д. 65	30939	РО	1961	-	Бревно (брус)	2	2	-	1 221	556	24 756,21	24 756,21	0,00	0,00	0,00	2021	31.12.2021
109	г. Братск, жилрайон. Гидростроитель, Гайнулина ул., д. 66	30940	РО	1958	-	Бревно (брус)	2	1	-	686	399	14 423,52	14 423,52	0,00	0,00	0,00	2021	31.12.2021
110	г. Братск, жилрайон. Гидростроитель, Горького ул., д. 20	31009	РО	1959	-	Бревно (брус)	2	2	-	1 122	541	74 194,14	74 194,14	0,00	0,00	0,00	2021	31.12.2021
111	г. Братск, жилрайон. Гидростроитель, Горького ул., д. 29А	31014	РО	1964	-	Бревно (брус)	2	2	-	903	440	52 416,60	52 416,60	0,00	0,00	0,00	2021	31.12.2021
112	г. Братск, жилрайон. Гидростроитель, Енисейская ул., д. 33	31059	РО	1957	-	Бревно (брус)	2	1	-	709	420	56 582,34	56 582,34	0,00	0,00	0,00	2021	31.12.2021
113	г. Братск, жилрайон. Гидростроитель, Енисейская ул., д. 49	31069	РО	1957	-	Бревно (брус)	2	1	-	706	416	58 828,14	58 828,14	0,00	0,00	0,00	2021	31.12.2021
114	г. Братск, жилрайон. Гидростроитель, Енисейская ул., д. 63	31086	РО	1957	-	Бревно (брус)	2	1	-	706	419	54 892,08	54 892,08	0,00	0,00	0,00	2021	31.12.2021
115	г. Братск, жилрайон. Гидростроитель, Лермонтова ул., д. 28	31344	РО	1956	-	Бревно (брус)	2	1	-	685	398	56 936,94	56 936,94	0,00	0,00	0,00	2021	31.12.2021
116	г. Братск, жилрайон. Гидростроитель, Лермонтова ул., д. 32	31346	РО	1959	-	Бревно (брус)	2	1	-	681	395	54 785,70	54 785,70	0,00	0,00	0,00	2021	31.12.2021
117	г. Братск, жилрайон. Гидростроитель, Маяковского ул., д. 23	31390	РО	1959	-	Бревно (брус)	2	1	-	686	397	56 168,64	56 168,64	0,00	0,00	0,00	2021	31.12.2021
118	г. Братск, жилрайон. Гидростроитель, Маяковского ул., д. 29	31393	РО	1959	-	Бревно (брус)	2	1	-	689	401	57 705,24	57 705,24	0,00	0,00	0,00	2021	31.12.2021
119	г. Братск, жилрайон. Гидростроитель, Маяковского ул., д. 33	31395	РО	1958	-	Бревно (брус)	2	1	-	682	396	53 260,92	53 260,92	0,00	0,00	0,00	2021	31.12.2021
120	г. Братск, жилрайон. Гидростроитель, Некрасова ул., д. 11	31588	РО	1957	-	Бревно (брус)	2	1	-	707	416	55 814,04	55 814,04	0,00	0,00	0,00	2021	31.12.2021
121	г. Братск, жилрайон. Гидростроитель, Некрасова ул., д. 14	31590	РО	1957	-	Бревно (брус)	2	1	-	707	417	56 629,62	56 629,62	0,00	0,00	0,00	2021	31.12.2021
122	г. Братск, жилрайон. Гидростроитель, Некрасова ул., д. 16	31592	РО	1957	-	Бревно (брус)	2	1	-	700	410	56 215,93	56 215,93	0,00	0,00	0,00	2021	31.12.2021
123	г. Братск, жилрайон. Гидростроитель, Сосновая ул., д. 16	31955	РО	1988	-	Панельные	9	4	4	12 797	8 281	7 168 895,28	7 168 895,28	0,00	0,00	0,00	2021	31.12.2021
124	г. Братск, жилрайон. Гидростроитель, Сосновая ул., д. 2	31948	РО	1988	-	Панельные	9	3	3	9 021	5 987	5 374 858,50	5 374 858,50	0,00	0,00	0,00	2021	31.12.2021
125	г. Братск, жилрайон. Гидростроитель, Сосновая ул., д. 26	31960	РО	1987	-	Панельные	9	3	3	9 233	5 624	5 401 978,66	5 401 978,66	0,00	0,00	0,00	2021	31.12.2021
126	г. Братск, жилрайон. Осиновка, Зарская ул., д. 16	31130	РО	1965	-	Кирпичные	5	4	-	4 787	3 090	970 829,93	970 829,93	0,00	0,00	0,00	2021	31.12.2021
127	г. Братск, жилрайон. Осиновка, Калужская ул., д. 3	31168	РО	1964	-	Кирпичные	5	4	-	4 805	3 171	95 220,00	95 220,00	0,00	0,00	0,00	2021	31.12.2021
128	г. Братск, жилрайон. Осиновка, Центральная ул., д. 5А	32034	РО	1965	-	Кирпичные	4	3	-	3 272	1 907	5 745 935,55	5 745 935,55	0,00	0,00	0,00	2021	31.12.2021
129	г. Братск, жилрайон. Падун, 25-летия Братскгэсстроя ул., д. 83	30734	РО	1992	-	Кирпичные	5	1	-	1 913	1 412	2 618 552,72	2 618 552,72	0,00	0,00	0,00	2021	31.12.2021
130	г. Братск, жилрайон. Падун, В.Синицы ул., д. 10	30822	РО	1957	-	Бревно (брус)	2	1	-	437	407	15 094,14	15 094,14	0,00	0,00	0,00	2021	31.12.2021
131	г. Братск, жилрайон. Падун, В.Синицы ул., д. 14	30823	РО	1959	-	Бревно (брус)	2	1	-	434	401	15 094,14	15 094,14	0,00	0,00	0,00	2021	31.12.2021
132	г. Братск, жилрайон. Падун, В.Синицы ул., д. 4	30819	РО	1958	-	Бревно (брус)	2	1	-	447	417	15 094,14	15 094,14	0,00	0,00	0,00	2021	31.12.2021
133	г. Братск, жилрайон. Падун, Весенняя ул., д. 11	30831	РО	1956	-	Бревно (брус)	2	1	-	439	409	59 230,02	59 230,02	0,00	0,00	0,00	2021	31.12.2021
134	г. Братск, жилрайон. Падун, Весенняя ул., д. 13	30833	РО	1957	-	Бревно (брус)	2	1	-	437	406	57 598,86	57 598,86	0,00	0,00	0,00	2021	31.12.2021
135	г. Братск, жилрайон. Падун, Весенняя ул., д. 14	30834	РО	1959	-	Бревно (брус)	2	1	-	430	409	60 459,30	60 459,30	0,00	0,00	0,00	2021	31.12.2021
136	г. Братск, жилрайон. Падун, Весенняя ул., д. 18	30836	РО	1957	-	Бревно (брус)	2	1	-	430	400	56 783,28	56 783,28	0,00	0,00	0,00	2021	31.12.2021
137	г. Братск, жилрайон. Падун, Весенняя ул., д. 2	30825	РО	1957	-	Бревно (брус)	2	1	-	442	408	54 785,70	54 785,70	0,00	0,00	0,00	2021	31.12.2021
138	г. Братск, жилрайон. Падун, Весенняя ул., д. 5	30827	РО	1957	-	Бревно (брус)	2	1	-	434	404	56 014,98	56 014,98	0,00	0,00	0,00	2021	31.12.2021
139	г. Братск, жилрайон. Падун, Гидростроителей ул., д. 22	30968	РО	1958	-	Бревно (брус)	2	1	-	450	414	58 828,14	58 828,14	0,00	0,00	0,00	2021	31.12.2021
140	г. Братск, жилрайон. Падун, Гидростроителей ул., д. 23	30969	РО	1959	-	Бревно (брус)	2	2	-	584	534	77 361,90	77 361,90	0,00	0,00	0,00	2021	31.12.2021
141	г. Братск, жилрайон. Падун, Гидростроителей ул., д. 37	30982	РО	1959	-	Бревно (брус)	2	2	-	576	530	78 331,14	78 331,14	0,00	0,00	0,00	2021	31.12.2021
142	г. Братск, жилрайон. Падун, Гидростроителей ул., д. 44	30987	РО	1959	-	Бревно (брус)	2	1	-	429	395	58 260,78	58 260,78	0,00	0,00	0,00	2021	31.12.2021
143	г. Братск, жилрайон. Падун, Гидростроителей ул., д. 64	30991	РО	1959	-	Бревно (брус)	2	2	-	605	552	74 300,52	74 300,52	0,00	0,00	0,00	2021	31.12.2021
144	г. Братск, жилрайон. Падун, Гидростроителей ул., д. 65	30992	РО	1958	-	Бревно (брус)	2	2	-	580	529	78 685,74	78 685,74	0,00	0,00	0,00	2021	31.12.2021
145	г. Братск, жилрайон. Падун, Дубынинский пер., д. 10	30614	РО	1957	-	Бревно (брус)	2	1	-	454	419	15 094,14	15 094,14	0,00	0,00	0,00	2021	31.12.2021
146	г. Братск, жилрайон. Падун, Дубынинский пер., д. 11	30615	РО	1956	-	Бревно (брус)	2	1	-	448	415	13 782,12	13 782,12	0,00	0,00	0,00	2021	31.12.2021
147	г. Братск, жилрайон. Падун, Дубынинский пер., д. 12	30616	РО	1965	-	Бревно (брус)	2	1	-	452	417	13 782,12	13 782,12	0,00	0,00	0,00	2021	31.12.2021
148	г. Братск, жилрайон. Падун, Дубынинский пер., д. 3	30611	РО	1958	-	Бревно (брус)	2	1	-	457	423	13 983,06	13 983,06	0,00	0,00	0,00	2021	31.12.2021
149	г. Братск, жилрайон. Падун, Дубынинский пер., д. 4	30612	РО	1956	-	Бревно (брус)	2	1	-	439	404	14 030,34	14 030,34	0,00	0,00	0,00	2021	31.12.2021
150	г. Братск, жилрайон. Падун, Лазурный пер., д. 18	30624	РО	1960	-	Бревно (брус)	2	1	-	446	412	14 184,00	14 184,00	0,00	0,00	0,00	2021	31.12.2021
151	г. Братск, жилрайон. Падун, Парковая 2-я ул., д. 10	31687	РО	1956	-	Бревно (брус)	2	1	-	440	406	15 496,02	15 496,02	0,00	0,00	0,00	2021	31.12.2021
152	г. Братск, жилрайон. Падун, Парковая 2-я ул., д. 12	31688	РО	1956	-	Бревно (брус)	2	1	-	435	401	15 496,02	15 496,02	0,00	0,00	0,00	2021	31.12.2021
153	г. Братск, жилрайон. Падун, Пурсей пер., д. 13	30637	РО	1960	-	Бревно (брус)	2	1	-	718	411	14 692,26	14 692,26	0,00	0,00	0,00	2021	31.12.2021
154	г. Братск, жилрайон. Падун, Пурсей пер., д. 21	30643	РО	1957	-	Бревно (брус)	2	1	-	437	403	14 231,28	14 231,28	0,00	0,00	0,00	2021	31.12.2021
155	г. Братск, жилрайон. Падун, Хабарова ул., д. 10	32014	РО	1959	-	Бревно (брус)	2	1	-	289	264	9 586,02	9 586,02	0,00	0,00	0,00	2021	31.12.2021
156	г. Братск, жилрайон. Центральный, 40 лет Победы ул., д. 12 (спецсчет)	30739	СС	1989	-	Панельные	9	3	1	7 238	3 879	2 482 392,00	2 482 392,00	0,00	0,00	0,00	2021	31.12.2021
157	г. Братск, жилрайон. Центральный, 40 лет Победы ул., д. 14	30740	РО	1989	-	Панельные	9	3	-	8 147	6 107	3 696 287,01	3 696 287,01	0,00	0,00	0,00	2021	31.12.2021
158	г. Братск, жилрайон. Центральный, 40 лет Победы ул., д. 4	30736	РО	1988	-	Панельные	9	3	-	9 771	7 204	7 996 468,94	7 996 468,94	0,00	0,00	0,00	2021	31.12.20



1	2	3	4	5	6	7	8	9	10	11	12	13	14	15	16	17	18	19	
188	г. Братск, жилрайон. Центральный, Курчатова ул., д. 56	31331	РО	1985	-	Панельные	9	1	-	3 174	2 360	2 751 495,63	2 751 495,63	0,00	0,00	0,00	2021	31.12.2021	
189	г. Братск, жилрайон. Центральный, Ленина пр-кт., д. 29	30668	РО	1988	-	Панельные	9	4	-	10 146	6 635	7 558 025,74	7 558 025,74	0,00	0,00	0,00	2021	31.12.2021	
190	г. Братск, жилрайон. Центральный, Ленина пр-кт., д. 4	30649	РО	1992	-	Кирпичные	14	1	-	5 545	3 697	1 878 926,97	1 878 926,97	0,00	0,00	0,00	2021	31.12.2021	
191	г. Братск, жилрайон. Центральный, Ленина пр-кт., д. 42	30674	РО	1989	-	Панельные	9	4	-	9 217	6 556	7 705 900,63	7 705 900,63	0,00	0,00	0,00	2021	31.12.2021	
192	г. Братск, жилрайон. Центральный, Ленина пр-кт., д. 7	30651	РО	1992	-	Кирпичные	13	1	-	7 354	3 942	4 004 732,54	4 004 732,54	0,00	0,00	0,00	2021	31.12.2021	
193	г. Братск, жилрайон. Центральный, Маршала Жукова ул., д. 4	31375	РО	1991	-	Панельные	9	5	-	13 895	10 085	7 523 479,69	7 523 479,69	0,00	0,00	0,00	2021	31.12.2021	
194	г. Братск, жилрайон. Центральный, Маршала Жукова ул., д. 5	31376	РО	1990	-	Панельные	9	8	-	16 497	12 498	10 460 811,28	10 460 811,28	0,00	0,00	0,00	2021	31.12.2021	
195	г. Братск, жилрайон. Центральный, Маршала Жукова ул., д. 8	31378	РО	1990	-	Панельные	9	8	-	16 233	11 140	9 749 788,49	9 749 788,49	0,00	0,00	0,00	2021	31.12.2021	
196	г. Братск, жилрайон. Центральный, Металлургов ул., д. 33	31405	РО	1983	-	Панельные	9	3	-	6 170	3 801	4 545 773,65	4 545 773,65	0,00	0,00	0,00	2021	31.12.2021	
197	г. Братск, жилрайон. Центральный, Мира ул., д. 41А	31474	РО	1965	-	Крупнопанельный	5	4	-	4 741	3 469	7 990 958,60	7 990 958,60	0,00	0,00	0,00	2021	31.12.2021	
198	г. Братск, жилрайон. Центральный, Мира ул., д. 45	31478	РО	1965	-	Панельные	5	4	-	4 755	3 479	5 258 403,45	5 258 403,45	0,00	0,00	0,00	2021	31.12.2021	
199	г. Братск, жилрайон. Центральный, Мира ул., д. 60	31491	РО	1991	-	Кирпичные	14	1	-	10 919	7 351	4 008 075,82	4 008 075,82	0,00	0,00	0,00	2021	31.12.2021	
200	г. Братск, жилрайон. Центральный, Муханова ул., д. 10	31500	РО	1992	-	Кирпичные	9	1	-	4 174	3 261	2 306 666,74	2 306 666,74	0,00	0,00	0,00	2021	31.12.2021	
201	г. Братск, жилрайон. Центральный, Муханова ул., д. 10А	31501	РО	1988	-	Кирпичные	9	1	1	4 145	3 249	4 837 172,83	4 837 172,83	0,00	0,00	0,00	2021	31.12.2021	
202	г. Братск, жилрайон. Центральный, Муханова ул., д. 4А	31496	РО	1989	-	Кирпичные	9	1	1	4 126	3 184	4 831 981,31	4 831 981,31	0,00	0,00	0,00	2021	31.12.2021	
203	г. Братск, жилрайон. Центральный, Обручева ул., д. 10	31617	РО	1964	-	Панельные	5	4	-	4 683	3 527	7 859 891,94	7 859 891,94	0,00	0,00	0,00	2021	31.12.2021	
204	г. Братск, жилрайон. Центральный, Обручева ул., д. 12	31620	РО	1965	-	Панельные	5	4	-	4 811	3 588	4 808 155,69	4 808 155,69	0,00	0,00	0,00	2021	31.12.2021	
205	г. Братск, жилрайон. Центральный, Обручева ул., д. 15	31625	РО	1965	-	Панельные	5	4	-	4 588	3 509	4 160 865,83	4 160 865,83	0,00	0,00	0,00	2021	31.12.2021	
206	г. Братск, жилрайон. Центральный, Обручева ул., д. 3	31602	РО	1965	-	Панельные	5	4	-	4 652	3 335	4 418 552,42	4 418 552,42	0,00	0,00	0,00	2021	31.12.2021	
207	г. Братск, жилрайон. Центральный, Обручева ул., д. 4	31605	РО	1964	-	Панельные	5	4	-	4 777	3 561	7 904 509,54	7 904 509,54	0,00	0,00	0,00	2021	31.12.2021	
208	г. Братск, жилрайон. Центральный, Обручева ул., д. 40	31651	РО	1975	-	Кирпичные	9	1	-	2 885	2 116	974 527,95	974 527,95	0,00	0,00	0,00	2021	31.12.2021	
209	г. Братск, жилрайон. Центральный, Обручева ул., д. 4А	31606	РО	1964	-	Панельные	5	3	-	3 446	2 596	5 897 438,89	5 897 438,89	0,00	0,00	0,00	2021	31.12.2021	
210	г. Братск, жилрайон. Центральный, Обручева ул., д. 6	31609	РО	1964	-	Панельные	5	4	-	4 741	3 583	7 887 230,85	7 887 230,85	0,00	0,00	0,00	2021	31.12.2021	
211	г. Братск, жилрайон. Центральный, Обручева ул., д. 6А	31610	РО	1965	-	Панельные	5	3	-	3 450	2 597	5 707 056,49	5 707 056,49	0,00	0,00	0,00	2021	31.12.2021	
212	г. Братск, жилрайон. Центральный, Победы б-р., д. 12	30596	РО	1989	-	Панельные	9	1	-	2 625	2 115	1 865 895,10	1 865 895,10	0,00	0,00	0,00	2021	31.12.2021	
213	г. Братск, жилрайон. Центральный, Победы б-р., д. 14	30597	РО	1989	-	Панельные	9	1	1	2 628	2 118	1 782 085,93	1 782 085,93	0,00	0,00	0,00	2021	31.12.2021	
214	г. Братск, жилрайон. Центральный, Победы б-р., д. 4	30593	РО	1988	-	Панельные	10	7	7	18 760	14 701	12 385 615,32	12 385 615,32	0,00	0,00	0,00	2021	31.12.2021	
215	г. Братск, жилрайон. Центральный, Подбельского ул., д. 11А	31761	РО	1965	-	Кирпичные	5	3	-	3 400	2 494	6 277 710,57	6 277 710,57	0,00	0,00	0,00	2021	31.12.2021	
216	г. Братск, жилрайон. Центральный, Подбельского ул., д. 7	31757	РО	1965	-	Кирпичные	4	4	-	3 706	2 550	4 250 465,63	4 250 465,63	0,00	0,00	0,00	2021	31.12.2021	
217	г. Братск, жилрайон. Центральный, Советская ул., д. 16	31927	РО	1989	-	Кирпичные	14	1	-	6 864	4 431	4 644 761,74	4 644 761,74	0,00	0,00	0,00	2021	31.12.2021	
218	г. Братск, жилрайон. Центральный, Советская ул., д. 25	31931	РО	1991	-	Панельные	9	4	-	11 258	8 457	6 888 102,67	6 888 102,67	0,00	0,00	0,00	2021	31.12.2021	
219	г. Братск, жилрайон. Центральный, Советская ул., д. 27	31932	РО	1990	-	Панельные	9	4	-	10 926	8 373	6 519 521,53	6 519 521,53	0,00	0,00	0,00	2021	31.12.2021	
220	г. Братск, жилрайон. Центральный, Советская ул., д. 4	31916	РО	1989	-	Панельные	9	6	-	19 173	9 156	7 888 496,73	7 888 496,73	0,00	0,00	0,00	2021	31.12.2021	
221	г. Братск, жилрайон. Центральный, Советская ул., д. 5	31917	РО	1989	-	Панельные	9	4	-	11 331	8 354	5 339 067,37	5 339 067,37	0,00	0,00	0,00	2021	31.12.2021	
222	г. Братск, жилрайон. Центральный, Советская ул., д. 7	31920	РО	1989	-	Панельные	9	5	-	12 069	7 863	5 570 412,08	5 570 412,08	0,00	0,00	0,00	2021	31.12.2021	
223	г. Братск, жилрайон. Центральный, ул. Комсомольская, д. 34/1	31234	РО	1964	-	Панельные	5	4	-	4 760	3 244	6 300 400,48	6 300 400,48	0,00	0,00	0,00	2021	31.12.2021	
224	г. Братск, жилрайон. Центральный, Янгеля ул., д. 3А	32137	РО	1993	-	Кирпичные	10	3	1	4 769	2 355	1 965 501,22	1 965 501,22	0,00	0,00	0,00	2021	31.12.2021	
225	г. Братск, жилрайон. Энергетик, Воинов-интернационалистов ул., д. 13	30863	РО	1993	-	Панельные	9	4	4	10 781	8 372	7 040 426,12	7 040 426,12	0,00	0,00	0,00	2021	31.12.2021	
226	г. Братск, жилрайон. Энергетик, Воинов-интернационалистов ул., д. 15	30864	РО	1993	-	Панельные	9	3	3	8 011	6 197	5 300 411,79	2 776 548,87	2 523 862,92	0,00	0,00	0,00	2021	31.12.2021
227	г. Братск, жилрайон. Энергетик, Воинов-интернационалистов ул., д. 3	30858	РО	1991	-	Панельные	9	3	-	6 534	5 279	4 146 311,19	4 146 311,19	0,00	0,00	0,00	2021	31.12.2021	
228	г. Братск, жилрайон. Энергетик, Воинов-интернационалистов ул., д. 9	30861	РО	1995	-	Панельные	9	2	2	7 676	5 617	3 460 785,61	3 460 785,61	0,00	0,00	0,00	2021	31.12.2021	
229	г. Братск, жилрайон. Энергетик, Гиндина ул., д. 2/1	30998	РО	1989	-	Кирпичные	10	1	-	2 727	2 181	1 448 931,48	1 448 931,48	0,00	0,00	0,00	2021	31.12.2021	
230	г. Братск, жилрайон. Энергетик, Зверева ул., д. 19	31142	РО	1986	-	Панельные	9	2	-	4 764	4 762	4 668 207,41	4 668 207,41	0,00	0,00	0,00	2021	31.12.2021	
231	г. Братск, жилрайон. Энергетик, Зверева ул., д. 3	31132	РО	1987	-	Панельные	9	2	-	6 334	4 776	5 144 582,18	5 144 582,18	0,00	0,00	0,00	2021	31.12.2021	
232	г. Братск, жилрайон. Энергетик, Зверева ул., д. 4	31133	РО	1984	2011	Панельные	9	1	-	3 124	2 367	2 037 764,68	2 037 764,68	0,00	0,00	0,00	2021	31.12.2021	
233	г. Братск, жилрайон. Энергетик, Зверева ул., д. 8	31136	РО	1983	-	Панельные	9	1	-	2 415	2 415	2 036 715,39	2 036 715,39	0,00	0,00	0,00	2021	31.12.2021	
234	г. Братск, жилрайон. Энергетик, Зверева ул., д. 9	31137	РО	1987	-	Панельные	9	1	-	2 395	2 395	2 620 148,52	2 620 148,52	0,00	0,00	0,00	2021	31.12.2021	
235	г. Братск, жилрайон. Энергетик, Иванова ул., д. 12	31148	РО	1991	-	Панельные	9	3	-	6 477	5 203	4 111 114,53	4 111 114,53	0,00	0,00	0,00	2021	31.12.2021	
236	г. Братск, жилрайон. Энергетик, Иванова ул., д. 2	31144	РО	1990	-	Панельные	9	3	-	7 072	5 613	4 402 641,84	4 402 641,84	0,00	0,00	0,00	2021	31.12.2021	
237	г. Братск, жилрайон. Энергетик, Иванова ул., д. 2А	31145	РО	1991	-	Панельные	9	4	-	8 309	8 309	5 342 640,65	5 342 640,65	0,00	0,00	0,00	2021	31.12.2021	
238	г. Братск, жилрайон. Энергетик, Иванова ул., д. 6	31147	РО	1991	-	Панельные	9	3	-	8 075	6 230	4 059 189,15	4 059 189,15	0,00	0,00	0,00	2021	31.12.2021	
239	г. Братск, жилрайон. Энергетик, Мечтателей ул., д. 17	31414	РО	1991	-	Панельные	9	2	-	7 610	5 701	4 706 931,81	4 706 931,81	0,00	0,00	0,00	2021	31.12.2021	
240	г. Братск, жилрайон. Энергетик, Мечтателей ул., д. 23	31417	РО	1990	-	Панельные	9	4	-	9 259	7 488	6 342 815,41	6 342 815,41	0,00	0,00	0,00	2021	31.12.2021	
241	г. Братск, жилрайон. Энергетик, Мечтателей ул., д. 3	31408	РО	1989	-	Панельные													

1	2	3	4	5	6	7	8	9	10	11	12	13	14	15	16	17	18	19
293	г. Иркутск, Байкальская ул., д. 147	33743	PO	1962	-	Кирпичные	4	2	-	2 867	1 274	1 099 536,39	1 099 536,39	0,00	0,00	0,00	2021	31.12.2021
294	г. Иркутск, Байкальская ул., д. 153	33746	PO	1957	-	Кирпичные	2	3	-	937	873	234 222,77	234 222,77	0,00	0,00	0,00	2021	31.12.2021
295	г. Иркутск, Байкальская ул., д. 160	33752	PO	1952	-	Кирпичные	3	1	-	2 092	507	610 896,47	610 896,47	0,00	0,00	0,00	2021	31.12.2021
296	г. Иркутск, Байкальская ул., д. 170	33764	PO	1952	-	Кирпичные	2	1	-	901	522	1 585 009,27	1 585 009,27	0,00	0,00	0,00	2021	31.12.2021
297	г. Иркутск, Байкальская ул., д. 182	33768	PO	1974	-	Панельные	9	1	-	2 237	1 666	5 162 087,90	5 162 087,90	0,00	0,00	0,00	2021	31.12.2021
298	г. Иркутск, Байкальская ул., д. 209А	33803	PO	1982	-	Панельные	9	2	-	6 237	4 065	41 421,05	41 421,05	0,00	0,00	0,00	2021	31.12.2021
299	г. Иркутск, Байкальская ул., д. 211	33804	PO	1970	-	Панельные	5	6	-	7 061	4 337	5 784 622,72	5 784 622,72	0,00	0,00	0,00	2021	31.12.2021
300	г. Иркутск, Байкальская ул., д. 216А	33814	PO	1988	-	Панельные	9	3	-	8 946	5 933	5 839 646,44	5 839 646,44	0,00	0,00	0,00	2021	31.12.2021
301	г. Иркутск, Байкальская ул., д. 238	33835	PO	1989	-	Панельные	9	2	-	9 656	4 099	2 413 882,48	2 413 882,48	0,00	0,00	0,00	2021	31.12.2021
302	г. Иркутск, Байкальская ул., д. 238А	33836	PO	1989	-	Панельные	9	1	-	3 778	2 067	2 211 091,10	2 211 091,10	0,00	0,00	0,00	2021	31.12.2021
303	г. Иркутск, Баумана ул., д. 226*	34098	PO	1973	-	Панельные	5	4	-	6 168	3 960	4 464 604,13	4 464 604,13	0,00	0,00	0,00	2021	31.12.2021
304	г. Иркутск, Баумана ул., д. 237/2	54832	PO	2012	-	Смешанные	9	2	-	5 723	5 723	281 485,50	281 485,50	0,00	0,00	0,00	2021	31.12.2021
305	г. Иркутск, Баумана ул., д. 252 (спецсчет)	34146	СС	1979	-	Панельные	5	4	-	5 309	3 460	126 044,20	126 044,20	0,00	0,00	0,00	2021	31.12.2021
306	г. Иркутск, Богдана Хмельницкого ул., д. 1	34207	PO	1950	-	Кирпичные	4	3	-	3 763	3 610	1 036 037,76	1 036 037,76	0,00	0,00	0,00	2021	31.12.2021
307	г. Иркутск, Богдана Хмельницкого ул., д. 24 (ОКН)	34216	PO	1907	-	Бревно (брус)	2	1	-	373	333	338 334,60	246 223,00	92 111,60	0,00	0,00	2021	31.12.2021
308	г. Иркутск, Богдана Хмельницкого ул., д. 30 (ОКН)	34217	PO	1917	-	Бревно (брус)	2	1	-	333	298	386 068,20	280 961,13	105 107,07	0,00	0,00	2021	31.12.2021
309	г. Иркутск, Бочкина ул., д. 1	34249	PO	1956	-	Деревянные	2	1	-	411	411	813 946,66	813 946,66	0,00	0,00	0,00	2021	31.12.2021
310	г. Иркутск, Волгоградская ул., д. 26	34279	PO	1973	-	Панельные	5	8	-	6 362	5 786	8 747 458,99	8 747 458,99	0,00	0,00	0,00	2021	31.12.2021
311	г. Иркутск, Волгоградская ул., д. 65	34288	PO	1989	-	Панельные	9	1	2	2 504	1 857	3 637 640,12	3 637 640,12	0,00	0,00	0,00	2021	31.12.2021
312	г. Иркутск, Волгоградская ул., д. 69	34290	PO	1994	-	Панельные	5	2	1	3 875	2 914	1 785 500,28	1 785 500,28	0,00	0,00	0,00	2021	31.12.2021
313	г. Иркутск, Волжская ул., д. 55	34320	PO	1984	-	Панельные	9	2	-	5 840	3 883	3 437 024,33	3 437 024,33	0,00	0,00	0,00	2021	31.12.2021
314	г. Иркутск, Воровского ул., д. 22	34333	PO	1964	-	Кирпичные	2	2	-	831	776	44 457,53	44 457,53	0,00	0,00	0,00	2021	31.12.2021
315	г. Иркутск, Гаврилова ул., д. 2	34346	PO	1956	-	Кирпичные	3	1	-	835	734	46 839,51	46 839,51	0,00	0,00	0,00	2021	31.12.2021
316	г. Иркутск, Гагарина б-р., д. 54	32337	PO	1961	-	Кирпичные	4	2	-	1 529	1 401	35 946,56	35 946,56	0,00	0,00	0,00	2021	31.12.2021
317	г. Иркутск, Генерала Доватора ул., д. 21	34361	PO	1951	-	Кирпичные	2	1	-	1 167	375	3 753 603,99	3 753 603,99	0,00	0,00	0,00	2021	31.12.2021
318	г. Иркутск, Геологов ул., д. 8	34362	PO	1962	-	Кирпичные	4	3	-	2 381	1 887	767 330,84	767 330,84	0,00	0,00	0,00	2021	31.12.2021
319	г. Иркутск, Гоголя ул., д. 2	34393	PO	1959	-	Кирпичные	3	4	-	3 458	1 898	274 620,00	274 620,00	0,00	0,00	0,00	2021	31.12.2021
320	г. Иркутск, Гоголя ул., д. 4	34394	PO	1965	-	Панельные	5	2	-	3 560	2 439	3 008 281,68	3 008 281,68	0,00	0,00	0,00	2021	31.12.2021
321	г. Иркутск, Гоголя ул., д. 426	34409	PO	1961	-	Панельные	5	2	-	1 441	822	3 124 418,58	3 124 418,58	0,00	0,00	0,00	2021	31.12.2021
322	г. Иркутск, Грибодово ул., д. 63	34460	PO	1962	-	Кирпичные	5	3	-	3 795	2 194	1 760 202,69	1 760 202,69	0,00	0,00	0,00	2021	31.12.2021
323	г. Иркутск, Грязнова ул., д. 3	34463	PO	1960	-	Кирпичные	4	4	-	3 049	2 782	3 515 574,89	3 515 574,89	0,00	0,00	0,00	2021	31.12.2021
324	г. Иркутск, Декабрьских Событий ул., д. 103А	34529	PO	1960	-	Кирпичные	4	6	-	5 905	3 507	3 692 905,12	3 692 905,12	0,00	0,00	0,00	2021	31.12.2021
325	г. Иркутск, Декабрьских Событий ул., д. 103Б	34530	PO	1960	-	Кирпичные	4	6	-	6 034	3 466	2 104 565,68	2 104 565,68	0,00	0,00	0,00	2021	31.12.2021
326	г. Иркутск, Декабрьских Событий ул., д. 103Г	34531	PO	1961	-	Кирпичные	4	3	-	3 417	2 008	31 670,84	31 670,84	0,00	0,00	0,00	2021	31.12.2021
327	г. Иркутск, Декабрьских Событий ул., д. 103Д	34532	PO	1961	-	Кирпичные	4	3	-	2 557	1 483	27 731,84	27 731,84	0,00	0,00	0,00	2021	31.12.2021
328	г. Иркутск, Декабрьских Событий ул., д. 119	34539	PO	1962	-	Кирпичные	4	2	-	2 164	1 261	1 443 123,37	1 443 123,37	0,00	0,00	0,00	2021	31.12.2021
329	г. Иркутск, Декабрьских Событий ул., д. 24 (ОКН)	34510	PO	1917	-	Бревно (брус)	2	1	-	311	280	209 434,80	152 416,17	57 018,63	0,00	0,00	2021	31.12.2021
330	г. Иркутск, Декабрьских Событий ул., д. 65	34515	PO	1934	-	Кирпичные	4	7	-	3 979	3 576	6 064 964,72	6 064 964,72	0,00	0,00	0,00	2021	31.12.2021
331	г. Иркутск, Декабрьских Событий ул., д. 76 (ОКН)	34517	PO	1917	-	Бревно (брус)	2	1	-	338	298	302 649,60	220 253,24	82 396,36	0,00	0,00	2021	31.12.2021
332	г. Иркутск, Демьяна Бедного ул., д. 25	34543	PO	1965	-	Кирпичные	5	6	-	6 479	5 096	12 334 182,36	12 334 182,36	0,00	0,00	0,00	2021	31.12.2021
333	г. Иркутск, Девовский пер., д. 8	33145	PO	1960	-	Кирпичные	2	2	-	686	629	798 089,20	798 089,20	0,00	0,00	0,00	2021	31.12.2021
334	г. Иркутск, Депутатская ул., д. 34	34562	PO	1957	-	Бревно (брус)	2	2	-	407	376	660 036,90	660 036,90	0,00	0,00	0,00	2021	31.12.2021
335	г. Иркутск, Депутатская ул., д. 50	34579	PO	1950	-	Кирпичные	2	1	-	885	434	25 682,94	25 682,94	0,00	0,00	0,00	2021	31.12.2021
336	г. Иркутск, Депутатская ул., д. 72	34613	PO	1956	-	Бревно (брус)	2	1	-	418	282	18 626,40	18 626,40	0,00	0,00	0,00	2021	31.12.2021
337	г. Иркутск, Депутатская ул., д. 74	34615	PO	1956	-	Бревно (брус)	2	1	-	420	283	18 626,40	18 626,40	0,00	0,00	0,00	2021	31.12.2021
338	г. Иркутск, Депутатская ул., д. 74а	34616	PO	1957	-	Бревно (брус)	2	1	-	409	260	18 566,70	18 566,70	0,00	0,00	0,00	2021	31.12.2021
339	г. Иркутск, Джамбула ул., д. 3	34642	PO	1950	-	Кирпичные	1	1	-	172	159	27 700,80	27 700,80	0,00	0,00	0,00	2021	31.12.2021
340	г. Иркутск, Дзержинского ул., д. 37Б (ОКН)	34659	PO	1917	-	Бревно (брус)	2	2	-	480	415	284 491,44	207 038,64	77 452,80	0,00	0,00	2021	31.12.2021
341	г. Иркутск, Дзержинского ул., д. 6 (ОКН)	34653	PO	1917	-	Бревно (брус)	2	3	-	512	504	219 470,40	159 719,58	59 750,82	0,00	0,00	2021	31.12.2021
342	г. Иркутск, Дзержинского ул., д. 60/1 (ОКН)	34666	PO	1937	-	Кирпичные	3	2	-	1 080	953	887 269,92	645 710,67	241 559,25	0,00	0,00	2021	31.12.2021
343	г. Иркутск, Дзержинского ул., д. 62 (ОКН)	34668	PO	1913	-	Бревно (брус)	1	1	-	872	768	188 934,00	137 496,72	51 437,28	0,00	0,00	2021	31.12.2021
344	г. Иркутск, Днепроовская ул., д. 1А	34670	PO	1959	-	Бревно (брус)	2	1	-	405	368	72 523,56	72 523,56	0,00	0,00	0,00	2021	31.12.2021
345	г. Иркутск, Днепроовская ул., д. 2	34671	PO	1957	-	Бревно (брус)	2	1	-	452	414	72 523,56	72 523,56	0,00	0,00	0,00	2021	31.12.2021
346	г. Иркутск, Донская ул., д. 26	34695	PO	1961	-	Кирпичные	4	3	-	3 313	2 014	612 746,64	612 746,64	0,00	0,00	0,00	2021	31.12.2021
347	г. Иркутск, Донская ул., д. 30	34702	PO	1955	-	Кирпичные	2	1	-	2 139	416	1 071 038,14	1 071 038,14	0,00	0,00	0,00	2021	31.12.2021
348	г. Иркутск, Донская ул., д. 34	34704	PO	1957	-	Кирпичные	2	1	-	1 795	419	970 879,73	970 879,73	0,00	0,00	0,00	2021	31.12.2021
349	г. Иркутск, Донская ул., д. 36	34705	PO	1956	-	Кирпичные	2	1	-	1 097	410	1 034 828,60	1 034 828,60	0,00	0,00	0,00	2021	31.12.2021
350	г. Иркутск, Донская ул., д. 40	34707	PO	1958	-	Кирпичные	2	1	-	1 424	397	1 212 598,99	1 212 598,99	0,00	0,00	0,00	2021	31.12.2021
351	г. Иркутск, Железнодорожная 4-я ул., д. 40	33386	PO	1950	-	Кирпичные	2	1	-	514	464	158 803,87	158 803,87	0,00	0,00	0,00	2021	31.12.2021
352	г. Иркутск, Желябова ул., д. 3 (ОКН)	34746	PO	1936	-	Кирпичные	4	4	-	3 387	2 967	685 470,00	498 850,78	186 619,22	0,00	0,00	2021	31.12.2021
353	г. Иркутск, Жукова ул., д. 1	34760	PO	1963	-	Панельные	5	4	-	5 902	3 752	7 433 694,29	7 433 694,29	0,00	0,00	0,00	2021	31.12.2021
354	г. Иркутск, Жукова ул., д. 3	34762	PO	1964	-	Кирпичные	4	3	-	3 733	2 582	4 215 915,44	4 215 915,44	0,00	0,00	0,00	2021	31.12.2021
355	г. Иркутск, Западный пер., д. 5	33154	PO	1937	-	Бревно (брус)	2	2	-									

1	2	3	4	5	6	7	8	9	10	11	12	13	14	15	16	17	18	19
409	г. Иркутск, Крымская ул., д. 46	35214	РО	1950	-	Крупноблочные силикат	2	8	-	729	657	2 281 106,66	2 281 106,66	0,00	0,00	0,00	2021	31.12.2021
410	г. Иркутск, Крымская ул., д. 50	35215	РО	1950	-	Крупноблочные силикат	2	8	-	729	658	2 585 344,32	2 585 344,32	0,00	0,00	0,00	2021	31.12.2021
411	г. Иркутск, Крымская ул., д. 9	35207	РО	1950	-	Крупноблочные силикат	1	4	-	446	424	42 506,40	42 506,40	0,00	0,00	0,00	2021	31.12.2021
412	г. Иркутск, Курортная ул., д. 11	35240	РО	1958	-	Бревно (брус)	2	1	-	507	422	31 258,92	31 258,92	0,00	0,00	0,00	2021	31.12.2021
413	г. Иркутск, Курортная ул., д. 3	35236	РО	1958	-	Бревно (брус)	2	1	-	506	423	31 258,92	31 258,92	0,00	0,00	0,00	2021	31.12.2021
414	г. Иркутск, Курортная ул., д. 5	35237	РО	1958	-	Бревно (брус)	2	1	-	506	422	31 258,92	31 258,92	0,00	0,00	0,00	2021	31.12.2021
415	г. Иркутск, Курортная ул., д. 7	35238	РО	1958	-	Бревно (брус)	2	1	-	509	425	31 258,92	31 258,92	0,00	0,00	0,00	2021	31.12.2021
416	г. Иркутск, Курортная ул., д. 9	35239	РО	1959	-	Бревно (брус)	2	1	-	453	375	31 258,92	31 258,92	0,00	0,00	0,00	2021	31.12.2021
417	г. Иркутск, Лапина ул., д. 25 (ОКН)	35254	РО	1917	-	Бревно (брус)	2	2	-	379	352	437 370,18	318 296,14	119 074,04	0,00	0,00	2021	31.12.2021
418	г. Иркутск, Лапина ул., д. 8 (ОКН) (исключен из РП)	35245	РО	1917	-	Кирпичные	3	5	-	2 594	2 285	189 044,40	189 044,40	0,00	0,00	0,00	2021	31.12.2021
419	г. Иркутск, Ледовского ул., д. 20	35279	РО	1964	-	Кирпичные	4	2	-	2 122	1 273	2 667 144,69	2 667 144,69	0,00	0,00	0,00	2021	31.12.2021
420	г. Иркутск, Ледовского ул., д. 3	35263	РО	1947	-	Кирпичные	2	2	-	743	688	110 385,30	110 385,30	0,00	0,00	0,00	2021	31.12.2021
421	г. Иркутск, Ленина ул., д. 17	35287	РО	1952	-	Кирпичные	4	2	-	2 429	2 297	1 338 072,77	1 338 072,77	0,00	0,00	0,00	2021	31.12.2021
422	г. Иркутск, Ленина ул., д. 19	35288	РО	1955	-	Кирпичные	4	3	-	2 101	1 901	2 120 832,50	2 120 832,50	0,00	0,00	0,00	2021	31.12.2021
423	г. Иркутск, Ленина ул., д. 22	35289	РО	1954	-	Кирпичные	4	3	-	3 129	2 827	1 659 070,87	1 659 070,87	0,00	0,00	0,00	2021	31.12.2021
424	г. Иркутск, Ленина ул., д. 25	35291	РО	1961	-	Кирпичные	5	5	-	7 213	6 594	145 588,00	145 588,00	0,00	0,00	0,00	2021	31.12.2021
425	г. Иркутск, Ленина ул., д. 40	35294	РО	1959	-	Кирпичные	4	4	-	2 915	2 650	1 141 450,92	1 141 450,92	0,00	0,00	0,00	2021	31.12.2021
426	г. Иркутск, Ленина ул., д. 6А	35282	РО	1974	-	Кирпичные	5	1	-	947	720	205 794,67	205 794,67	0,00	0,00	0,00	2021	31.12.2021
427	г. Иркутск, Лермонтова ул., д. 2	35312	РО	1937	-	Кирпичные	2	2	-	525	450	2 129 368,74	2 129 368,74	0,00	0,00	0,00	2021	31.12.2021
428	г. Иркутск, Лермонтова ул., д. 293	35404	РО	1966	-	Панельные	4	3	-	2 278	2 278	32 019,50	32 019,50	0,00	0,00	0,00	2021	31.12.2021
429	г. Иркутск, Лермонтова ул., д. 297в (спецсчет)	35410	СС	1987	-	Панельные	9	8	-	18 975	18 975	6 738 661,60	6 738 661,60	0,00	0,00	0,00	2021	31.12.2021
430	г. Иркутск, Лермонтова ул., д. 313	35414	РО	1965	-	Кирпичные	4	4	-	2 670	2 670	3 507 334,73	3 507 334,73	0,00	0,00	0,00	2021	31.12.2021
431	г. Иркутск, Лермонтова ул., д. 313б	35416	РО	1973	-	Панельные	9	1	-	1 655	1 655	1 432 060,61	1 432 060,61	0,00	0,00	0,00	2021	31.12.2021
432	г. Иркутск, Лермонтова ул., д. 313в	35417	РО	1973	-	Панельные	9	1	-	1 654	1 654	1 510 855,67	1 510 855,67	0,00	0,00	0,00	2021	31.12.2021
433	г. Иркутск, Лермонтова ул., д. 315	35418	РО	1964	-	Кирпичные	4	4	-	2 871	2 871	2 614 745,77	2 614 745,77	0,00	0,00	0,00	2021	31.12.2021
434	г. Иркутск, Лермонтова ул., д. 317	35419	РО	1963	-	Кирпичные	4	3	-	1 931	1 931	351 062,97	351 062,97	0,00	0,00	0,00	2021	31.12.2021
435	г. Иркутск, Лермонтова ул., д. 319	35420	РО	1963	-	Кирпичные	4	3	-	1 939	1 939	3 538 234,91	3 538 234,91	0,00	0,00	0,00	2021	31.12.2021
436	г. Иркутск, Лермонтова ул., д. 321	35421	РО	1963	-	Кирпичные	4	3	-	1 896	1 896	3 172 093,29	3 172 093,29	0,00	0,00	0,00	2021	31.12.2021
437	г. Иркутск, Лермонтова ул., д. 323	35423	РО	1964	-	Кирпичные	4	3	-	1 672	1 672	955 790,99	955 790,99	0,00	0,00	0,00	2021	31.12.2021
438	г. Иркутск, Лермонтова ул., д. 323а	35424	РО	1965	-	Кирпичные	4	3	-	1 985	1 985	2 737 669,29	2 737 669,29	0,00	0,00	0,00	2021	31.12.2021
439	г. Иркутск, Лермонтова ул., д. 325а	35426	РО	1965	-	Кирпичные	4	3	-	1 969	1 969	2 455 104,88	2 455 104,88	0,00	0,00	0,00	2021	31.12.2021
440	г. Иркутск, Лермонтова ул., д. 333д	35435	РО	1994	-	Панельные	7	1	1	1 406	1 406	3 670 931,88	2 877 370,08	793 561,80	0,00	0,00	2021	31.12.2021
441	г. Иркутск, Лермонтова ул., д. 73	35324	РО	1964	-	Панельные	4	3	-	2 049	1 333	147 459,00	147 459,00	0,00	0,00	0,00	2021	31.12.2021
442	г. Иркутск, Лермонтова ул., д. 86	35345	РО	1963	-	Кирпичные	4	3	-	2 642	1 878	1 813 369,54	1 813 369,54	0,00	0,00	0,00	2021	31.12.2021
443	г. Иркутск, Лермонтова ул., д. 88	35346	РО	1964	-	Кирпичные	5	3	-	2 302	1 500	2 004 755,84	2 004 755,84	0,00	0,00	0,00	2021	31.12.2021
444	г. Иркутск, Лермонтова ул., д. 96	35350	РО	1962	-	Кирпичные	4	4	-	2 502	1 195	2 107 757,33	2 107 757,33	0,00	0,00	0,00	2021	31.12.2021
445	г. Иркутск, Литвинова ул., д. 2	35455	РО	1938	-	Кирпичные	5	5	-	5 884	3 599	2 054 334,15	2 054 334,15	0,00	0,00	0,00	2021	31.12.2021
446	г. Иркутск, Лопатина ул., д. 17	35469	РО	1955	-	Бревно (брус)	2	1	-	477	314	13 710,01	13 710,01	0,00	0,00	0,00	2021	31.12.2021
447	г. Иркутск, Лызина ул., д. 40	35483	РО	1965	-	Кирпичные	5	3	-	3 863	2 485	3 322 456,58	3 322 456,58	0,00	0,00	0,00	2021	31.12.2021
448	г. Иркутск, Лызина ул., д. 48 (спецсчет)	35486	СС	1965	-	Кирпичные	5	3	-	5 431	2 716	296 209,80	296 209,80	0,00	0,00	0,00	2021	31.12.2021
449	г. Иркутск, Лызина ул., д. 50	35487	РО	1969	-	Панельные	5	5	-	6 680	4 428	38 987,56	38 987,56	0,00	0,00	0,00	2021	31.12.2021
450	г. Иркутск, Лыткина ул., д. 277	35498	РО	1954	-	Кирпичные	2	2	-	392	268	12 692,22	12 692,22	0,00	0,00	0,00	2021	31.12.2021
451	г. Иркутск, Лыткина ул., д. 54б	35508	РО	1952	-	Бревно (брус)	2	1	-	432	284	45 598,86	45 598,86	0,00	0,00	0,00	2021	31.12.2021
452	г. Иркутск, Лыткина ул., д. 70	35517	РО	1961	-	Кирпичные	3	3	-	3 038	1 510	64 086,12	64 086,12	0,00	0,00	0,00	2021	31.12.2021
453	г. Иркутск, Лыткина ул., д. 73/2	35520	РО	1954	-	Кирпичные	2	2	-	366	305	15 474,24	15 474,24	0,00	0,00	0,00	2021	31.12.2021
454	г. Иркутск, Лыткина ул., д. 76	35523	РО	1958	-	Кирпичные	3	1	-	614	374	518 592,73	518 592,73	0,00	0,00	0,00	2021	31.12.2021
455	г. Иркутск, Марата ул., д. 13	35575	РО	1958	-	Кирпичные	4	2	-	1 440	1 304	2 184 939,59	2 184 939,59	0,00	0,00	0,00	2021	31.12.2021
456	г. Иркутск, Марата ул., д. 17	35578	РО	1960	-	Кирпичные	4	5	-	3 608	3 338	3 050 245,86	3 050 245,86	0,00	0,00	0,00	2021	31.12.2021
457	г. Иркутск, Марата ул., д. 2	35569	РО	1947	-	Кирпичные	3	5	-	2 331	2 084	60 019,20	60 019,20	0,00	0,00	0,00	2021	31.12.2021
458	г. Иркутск, Марата ул., д. 28	35583	РО	1935	-	Кирпичные	2	1	-	485	431	2 214 360,11	2 214 360,11	0,00	0,00	0,00	2021	31.12.2021
459	г. Иркутск, Марата ул., д. 29 (ОКН)	35584	РО	1936	-	Кирпичные	5	4	-	4 520	4 186	979 851,60	713 086,99	266 764,61	0,00	0,00	2021	31.12.2021
460	г. Иркутск, Марата ул., д. 31	35586	РО	1959	-	Кирпичные	5	5	-	5 791	5 169	706 560,00	706 560,00	0,00	0,00	0,00	2021	31.12.2021
461	г. Иркутск, Марата ул., д. 6	35573	РО	1962	-	Кирпичные	5	3	-	2 807	2 594	5 416 832,93	5 416 832,93	0,00	0,00	0,00	2021	31.12.2021
462	г. Иркутск, Марата ул., д. 62/2	35591	РО	1957	-	Кирпичные	4	3	-	2 646	2 376	3 428 779,47	3 428 779,47	0,00	0,00	0,00	2021	31.12.2021
463	г. Иркутск, Марата ул., д. 70 (ОКН)	35593	РО	1917	-	Кирпичные	2	1	-	1 191	1 126	515 098,80	374 863,14	140 235,66	0,00	0,00	2021	31.12.2021
464	г. Иркутск, Марии Ульяновой ул., д. 15	35596	РО	1974	-	Панельные	5	6	-	5 668	4 334	1 704 138,23	1 704 138,23	0,00	0,00	0,00	2021	31.12.2021
465	г. Иркутск, Маршала Жукова пр-кт., д. 1	33231	РО	1981	-	Кирпичные												

1	2	3	4	5	6	7	8	9	10	11	12	13	14	15	16	17	18	19
522	г. Иркутск, Просвещения ул., д. 19	36146	PO	1960	-	Крупноблочные силикат	2	8	-	724	647	2 130 713,08	2 130 713,08	0,00	0,00	0,00	2021	31.12.2021
523	г. Иркутск, Просвещения ул., д. 21Б	36149	PO	1960	-	Крупноблочные силикат	2	8	-	723	646	1 929 248,92	1 929 248,92	0,00	0,00	0,00	2021	31.12.2021
524	г. Иркутск, Просвещения ул., д. 23	36150	PO	1960	-	Крупноблочные силикат	2	8	-	736	659	2 753 188,28	2 753 188,28	0,00	0,00	0,00	2021	31.12.2021
525	г. Иркутск, Просвещения ул., д. 25	36151	PO	1960	-	Крупноблочные силикат	2	8	-	722	645	2 541 909,16	2 541 909,16	0,00	0,00	0,00	2021	31.12.2021
526	г. Иркутск, Просвещения ул., д. 27	36152	PO	1960	-	Крупноблочные силикат	2	8	-	725	648	2 531 805,39	2 531 805,39	0,00	0,00	0,00	2021	31.12.2021
527	г. Иркутск, Просвещения ул., д. 30	36154	PO	1964	-	Панельные	4	3	-	3 133	2 270	3 290 664,03	3 290 664,03	0,00	0,00	0,00	2021	31.12.2021
528	г. Иркутск, Просвещения ул., д. 36	36157	PO	1965	-	Кирпичные	5	6	-	6 739	4 971	11 309 577,49	11 309 577,49	0,00	0,00	0,00	2021	31.12.2021
529	г. Иркутск, Профсоюзная ул., д. 2	36159	PO	1962	-	Кирпичные	4	2	-	1 890	1 890	2 304 695,81	2 304 695,81	0,00	0,00	0,00	2021	31.12.2021
530	г. Иркутск, Профсоюзная ул., д. 4А	36161	PO	1966	-	Бревно (брус)	4	2	-	2 134	1 188	2 759 190,40	2 759 190,40	0,00	0,00	0,00	2021	31.12.2021
531	г. Иркутск, Пулковский пер., д. 25	33204	PO	1936	-	Крупноблочные силикат	1	4	-	343	324	53 335,98	53 335,98	0,00	0,00	0,00	2021	31.12.2021
532	г. Иркутск, Пулковский пер., д. 27	33206	PO	1936	-	Крупноблочные силикат	1	4	-	470	451	1 187 069,45	1 187 069,45	0,00	0,00	0,00	2021	31.12.2021
533	г. Иркутск, Пушкина ул., д. 2	36184	PO	1961	-	Кирпичные	5	2	-	1 552	1 552	2 589 198,52	2 589 198,52	0,00	0,00	0,00	2021	31.12.2021
534	г. Иркутск, Пушкина ул., д. 4	36185	PO	1964	-	Кирпичные	4	4	-	2 728	1 585	2 433 317,74	2 433 317,74	0,00	0,00	0,00	2021	31.12.2021
535	г. Иркутск, Пушкина ул., д. 60	36196	PO	1935	-	Бревно (брус)	2	2	-	622	479	988 426,88	988 426,88	0,00	0,00	0,00	2021	31.12.2021
536	г. Иркутск, Рабочая ул., д. 5а	36201	PO	1917	-	Бревно (брус)	2	2	-	818	721	68 946,11	68 946,11	0,00	0,00	0,00	2021	31.12.2021
537	г. Иркутск, Рабочая ул., д. 5б	36203	PO	1935	-	Кирпичные	3	2	-	602	531	2 478 809,03	2 478 809,03	0,00	0,00	0,00	2021	31.12.2021
538	г. Иркутск, Рабочая ул., д. 9 (ОКН)	36204	PO	1917	-	Бревно (брус)	2	1	-	348	312	338 034,48	246 004,59	92 029,89	0,00	0,00	2021	31.12.2021
539	г. Иркутск, Рабочего Штаба ул., д. 51	36225	PO	1930	-	Бревно (брус)	2	1	-	285	228	34 756,88	34 756,88	0,00	0,00	0,00	2021	31.12.2021
540	г. Иркутск, Рабочего Штаба ул., д. 7/23	36218	PO	1917	-	Бревно (брус)	2	1	-	432	326	57 385,67	57 385,67	0,00	0,00	0,00	2021	31.12.2021
541	г. Иркутск, Рабочего Штаба ул., д. 7/27	36219	PO	1917	-	Бревно (брус)	2	2	-	651	521	98 542,98	98 542,98	0,00	0,00	0,00	2021	31.12.2021
542	г. Иркутск, Рабочего Штаба ул., д. 76/1	36227	PO	1917	-	Бревно (брус)	2	2	-	585	468	52 915,35	52 915,35	0,00	0,00	0,00	2021	31.12.2021
543	г. Иркутск, Рабочего Штаба ул., д. 76/2	36228	PO	1917	-	Бревно (брус)	2	2	-	575	460	52 915,35	52 915,35	0,00	0,00	0,00	2021	31.12.2021
544	г. Иркутск, Рабочего Штаба ул., д. 90/3	36235	PO	1939	-	Бревно (брус)	2	1	-	447	254	75 257,82	75 257,82	0,00	0,00	0,00	2021	31.12.2021
545	г. Иркутск, Рабоче-крестьянская ул., д. 1	36207	PO	1956	-	Кирпичные	2	2	-	715	646	24 701,66	24 701,66	0,00	0,00	0,00	2021	31.12.2021
546	г. Иркутск, Рабоче-крестьянская ул., д. 2	36208	PO	1956	-	Кирпичные	2	2	-	717	648	24 701,66	24 701,66	0,00	0,00	0,00	2021	31.12.2021
547	г. Иркутск, Рабоче-крестьянская ул., д. 4	36211	PO	1958	-	Кирпичные	2	2	-	748	684	642 323,22	642 323,22	0,00	0,00	0,00	2021	31.12.2021
548	г. Иркутск, Радищева ул., д. 67/7	36249	PO	1940	-	Кирпичные	2	1	-	657	578	1 955 295,26	1 955 295,26	0,00	0,00	0,00	2021	31.12.2021
549	г. Иркутск, Радужный мкр., д. 34	32784	PO	1992	-	Панельные	9	3	2	6 913	5 237	3 668 107,02	3 668 107,02	0,00	0,00	0,00	2021	31.12.2021
550	г. Иркутск, Радужный мкр., д. 35	32786	PO	1992	-	Панельные	9	3	3	6 080	6 080	5 409 828,86	5 409 828,86	0,00	0,00	0,00	2021	31.12.2021
551	г. Иркутск, Радужный мкр., д. 36	32787	PO	1991	-	Панельные	9	3	1	5 763	4 300	1 869 467,16	1 869 467,16	0,00	0,00	0,00	2021	31.12.2021
552	г. Иркутск, Радужный мкр., д. 37	32788	PO	1990	-	Панельные	9	4	-	7 637	6 364	5 070 382,46	5 070 382,46	0,00	0,00	0,00	2021	31.12.2021
553	г. Иркутск, Розы Люксембург ул., д. 15	36292	PO	1960	-	Кирпичные	4	3	-	3 878	2 321	4 855 492,12	4 855 492,12	0,00	0,00	0,00	2021	31.12.2021
554	г. Иркутск, Розы Люксембург ул., д. 15Б	36337	PO	1961	-	Кирпичные	4	3	-	3 039	2 162	2 591 646,63	2 591 646,63	0,00	0,00	0,00	2021	31.12.2021
555	г. Иркутск, Розы Люксембург ул., д. 162	36339	PO	1961	-	Кирпичные	3	3	-	1 575	1 485	286 721,01	286 721,01	0,00	0,00	0,00	2021	31.12.2021
556	г. Иркутск, Розы Люксембург ул., д. 17	36293	PO	1960	-	Кирпичные	4	2	-	2 355	1 341	3 210 283,74	3 210 283,74	0,00	0,00	0,00	2021	31.12.2021
557	г. Иркутск, Розы Люксембург ул., д. 19	36294	PO	1959	-	Кирпичные	3	3	-	2 895	1 357	466 633,27	466 633,27	0,00	0,00	0,00	2021	31.12.2021
558	г. Иркутск, Розы Люксембург ул., д. 21	36295	PO	1958	-	Кирпичные	3	7	-	4 706	3 011	5 908 483,59	5 908 483,59	0,00	0,00	0,00	2021	31.12.2021
559	г. Иркутск, Розы Люксембург ул., д. 223	36357	PO	1966	-	Панельные	5	4	-	5 889	3 914	103 746,66	103 746,66	0,00	0,00	0,00	2021	31.12.2021
560	г. Иркутск, Розы Люксембург ул., д. 23	36296	PO	1958	-	Кирпичные	3	3	-	3 033	1 479	4 537 935,29	4 537 935,29	0,00	0,00	0,00	2021	31.12.2021
561	г. Иркутск, Розы Люксембург ул., д. 25	36297	PO	1959	-	Кирпичные	3	4	-	5 260	2 085	3 186 015,88	3 186 015,88	0,00	0,00	0,00	2021	31.12.2021
562	г. Иркутск, Розы Люксембург ул., д. 309А	36399	PO	1990	-	Панельные	9	7	-	18 990	15 432	10 049 061,77	10 049 061,77	0,00	0,00	0,00	2021	31.12.2021
563	г. Иркутск, Розы Люксембург ул., д. 347	36419	PO	1989	-	Панельные	9	2	-	5 857	4 092	2 987 698,48	2 987 698,48	0,00	0,00	0,00	2021	31.12.2021
564	г. Иркутск, Розы Люксембург ул., д. 349	36420	PO	1989	-	Панельные	9	4	-	10 987	8 345	6 536 789,78	6 536 789,78	0,00	0,00	0,00	2021	31.12.2021
565	г. Иркутск, Розы Люксембург ул., д. 353	36422	PO	1991	-	Панельные	9	4	4	12 066	8 181	7 216 162,83	7 216 162,83	0,00	0,00	0,00	2021	31.12.2021
566	г. Иркутск, Розы Люксембург ул., д. 68	36309	PO	1957	-	Кирпичные	2	1	-	538	484	939 288,99	939 288,99	0,00	0,00	0,00	2021	31.12.2021
567	г. Иркутск, Розы Люксембург ул., д. 9	36286	PO	1954	-	Кирпичные	2	2	-	751	669	378 581,45	378 581,45	0,00	0,00	0,00	2021	31.12.2021
568	г. Иркутск, Российская ул., д. 1	36424	PO	1960	-	Кирпичные	4	3	-	2 845	2 641	4 936 033,12	4 936 033,12	0,00	0,00	0,00	2021	31.12.2021
569	г. Иркутск, Российская ул., д. 14А (ОКН)	36428	PO	1917	-	Кирпичные	2	2	-	735	678	284 091,60	206 747,66	77 343,94	0,00	0,00	2021	31.12.2021
570	г. Иркутск, Российская ул., д. 14В	36430	PO	1968	-	Кирпичные	5	2	-	1 316	1 195	109 170,77	109 170,77	0,00	0,00	0,00	2021	31.12.2021
571	г. Иркутск, Российская ул., д. 18	36431	PO	1955	-	Кирпичные	5	4	-	3 606	3 137	738 511,00	738 511,00	0,00	0,00	0,00	2021	31.12.2021
572	г. Иркутск, Российская ул., д. 21	36433	PO	1917	-	Бревно (брус)	2	1	-	375	336	836 733,15	836 733,15	0,00	0,00	0,00	2021	31.12.2021
573	г. Иркутск, Российская ул., д. 23 (ОКН)	36434	PO	1936	-	Кирпичные	3	2	-	1 260	1 195	544 852,80	396 516,62	148 336,18	0,00	0,00	2021	31.12.2021
574	г. Иркутск, Российская ул., д. 27	36437	PO	1951	-	Кирпичные	3	1	-	560	470	66 350,54	66 350,54	0,00	0,00	0,00	2021	31.12.2021
575	г. Иркутск, Российская ул., д. 5	36427	PO	1959	-	Кирпичные	4	2	-	1 421	1 304	3 013 134,47	3 013 134,47	0,00	0,00	0,00	2021	31.12.2021
576	г. Иркутск, Рябикова б-р., д. 1Г	32377	PO	1986	-	Панельные	9	1	-	1 840	1 595	1 378 023,02	1 378 023,02	0,00	0,00	0,00	2021	31.12.2021
577	г. Иркутск, Рябикова б-р., д. 1Д	32378	PO	1987	-	Панельные	9	4	-	7 602	7 003	6 642 513,45	6 642 513,45	0,00	0,00	0,00	2021	31.12.2021
578	г. Иркутск, Рябикова б-р., д. 1Ж	32379	PO															



1	2	3	4	5	6	7	8	9	10	11	12	13	14	15	16	17	18	19	
632	г. Иркутск, Франк-Каменецкого ул., д. 21 (ОКН)	36957	PO	1917	-	Бревно (брус)	2	1	-	266	237	226 002,00	164 472,95	61 529,05	0,00	0,00	2021	31.12.2021	
633	г. Иркутск, Франк-Каменецкого ул., д. 30	36961	PO	1933	-	Кирпичные	4	3	-	1 245	1 107	86 101,73	86 101,73	0,00	0,00	2021	31.12.2021		
634	г. Иркутск, Франк-Каменецкого ул., д. 32 (ОКН)	36962	PO	1955	-	Кирпичные	4	3	-	2 067	1 889	704 588,40	512 764,20	191 824,20	0,00	0,00	2021	31.12.2021	
635	г. Иркутск, Цимлянская ул., д. 17	37019	PO	1961	-	Кирпичные	4	3	-	5 196	1 999	31 522,14	31 522,14	0,00	0,00	2021	31.12.2021		
636	г. Иркутск, Цимлянская ул., д. 17А	37020	PO	1993	-	Панельные	9	2	-	5 725	3 815	1 502 489,05	1 502 489,05	0,00	0,00	2021	31.12.2021		
637	г. Иркутск, Шахтерская ул., д. 23 (спецсчет)	37075	СС	1978	-	Панельные	5	6	-	6 902	4 368	798 906,00	798 906,00	0,00	0,00	2021	31.12.2021		
638	г. Иркутск, Ширямова ул., д. 7	37083	PO	1938	-	Кирпичные	3	4	-	5 010	2 286	6 974 288,77	6 974 288,77	0,00	0,00	2021	31.12.2021		
639	г. Иркутск, Шишкина ул., д. 9	37093	PO	1942	-	Кирпичные	4	4	-	3 221	2 949	4 127 802,55	4 127 802,55	0,00	0,00	2021	31.12.2021		
640	г. Иркутск, Шмидта ул., д. 21	37100	PO	1938	-	Комбинированные	2	1	-	825	446	852 889,05	852 889,05	0,00	0,00	2021	31.12.2021		
641	г. Иркутск, Шмидта ул., д. 30	37103	PO	1947	-	Кирпичные	2	2	-	504	305	1 563 787,41	1 563 787,41	0,00	0,00	2021	31.12.2021		
642	г. Иркутск, Ядринцева ул., д. 10	37168	PO	1986	-	Панельные	9	2	-	5 533	3 673	2 893 227,92	2 893 227,92	0,00	0,00	2021	31.12.2021		
643	г. Иркутск, Ямская ул., д. 15 (спецсчет)	37218	СС	2008	-	кирпичные	10	1	-	3 589	2 663	100 999,53	100 999,53	0,00	0,00	2021	31.12.2021		
ИТОГО:		X	X	X	X	X	X	X	23	1 017 286	747 534	743 637 035,20	737 195 944,33	6 441 090,87	0,00	0,00	X	X	
5. Муниципальное образование «город Саянск»																			
644	г. Саянск, Октябрьский мкр., д. 10Б	37307	PO	1991	-	Панельные	9	5	5	8 690	8 690	16 186 114,36	16 182 045,36	0,00	4 069,00	0,00	2021	31.12.2021	
645	г. Саянск, Октябрьский мкр., д. 28	37311	PO	1992	-	Панельные	9	3	3	5 293	5 293	10 223 098,45	10 219 579,45	0,00	3 519,00	0,00	2021	31.12.2021	
646	г. Саянск, Строителей мкр., д. 1	37338	PO	1990	-	Панельные	9	10	5	22 100	21 180	23 068 909,17	23 062 402,17	0,00	6 507,00	0,00	2021	31.12.2021	
647	г. Саянск, Центральный мкр., д. 14	37363	PO	1994	-	Кирпичные	9	9	9	20 811	19 496	29 425 529,17	29 419 933,17	0,00	5 596,00	0,00	2021	31.12.2021	
648	г. Саянск, Юбилейный мкр., д. 12	37372	PO	1976	2011	Панельные	5	8	-	5 379	5 380	10 161 298,54	10 154 106,54	0,00	7 192,00	0,00	2021	31.12.2021	
649	г. Саянск, Юбилейный мкр., д. 23	37378	PO	1977	2010	Комбинированные	5	8	-	6 750	6 870	13 504 436,23	13 495 642,23	0,00	8 794,00	0,00	2021	31.12.2021	
650	г. Саянск, Юбилейный мкр., д. 31	37383	PO	1982	-	Панельные	5	4	-	3 998	3 998	4 214 927,36	4 211 611,36	0,00	3 316,00	0,00	2021	31.12.2021	
651	г. Саянск, Юбилейный мкр., д. 39 (спецсчет)	37385	СС	1983	2009	Комбинированные	5	9	-	6 340	6 340	2 508 139,26	2 508 139,26	0,00	0,00	0,00	2021	31.12.2021	
652	г. Саянск, Юбилейный мкр., д. 7	37369	PO	1976	-	Панельные	5	2	-	1 474	1 327	2 527 752,34	2 524 083,34	0,00	3 669,00	0,00	2021	31.12.2021	
653	г. Саянск, Юбилейный мкр., д. 8	37370	PO	1976	-	Панельные	5	2	-	1 466	1 397	2 527 752,34	2 524 083,34	0,00	3 669,00	0,00	2021	31.12.2021	
654	г. Саянск, Юбилейный мкр., д. 9	37371	PO	1976	-	Панельные	5	2	-	1 469	1 469	2 527 752,34	2 524 083,34	0,00	3 669,00	0,00	2021	31.12.2021	
ИТОГО:		X	X	X	X	X	X	X	22	83 770	81 440	116 875 709,56	116 825 709,56	0,00	50 000,00	0,00	X	X	
6. Муниципальное образование «город Свирск»																			
655	г. Свирск, Молодежная ул., д. 4 (спецсчет)	37479	СС	1986	-	Панельные	5	6	-	7 250	4 592	1 446 859,00	1 446 859,00	0,00	0,00	0,00	2021	31.12.2021	
656	г. Свирск, О.Кошерева ул., д. 19	37491	PO	1995	-	Панельные	5	3	-	3 613	2 265	7 854 943,35	7 772 053,31	0,00	82 890,04	0,00	2021	31.12.2021	
657	г. Свирск, О.Кошерева ул., д. 21	37492	PO	1997	-	Панельные	5	6	-	7 214	4 531	15 940 425,60	15 774 565,64	0,00	165 859,96	0,00	2021	31.12.2021	
ИТОГО:		X	X	X	X	X	X	X	0	18 077	11 388	25 242 227,95	24 993 477,95	0,00	248 750,00	0,00	X	X	
7. Муниципальное образование «город Тулун»																			
658	г. Тулун, Ермакова ул., д. 14	37640	PO	1957	-	Кирпичные	2	2	-	939	866	2 009 700,80	2 009 700,80	0,00	0,00	0,00	2021	31.12.2021	
659	г. Тулун, Советская ул., д. 18	37753	PO	1950	-	Бревно (брус)	2	1	-	233	167	11 796,72	11 796,72	0,00	0,00	0,00	2021	31.12.2021	
660	г. Тулун, Стекольный п., д. 34	37750	PO	1958	-	Бревно (брус)	2	1	-	526	480	2 180 345,31	2 180 345,31	0,00	0,00	0,00	2021	31.12.2021	
661	г. Тулун, Строителей ул., д. 6А	37761	PO	1971	-	Панельные	5	4	-	3 820	3 551	6 635 584,08	6 635 584,08	0,00	0,00	0,00	2021	31.12.2021	
662	г. Тулун, Шахтерская ул., д. 13	37784	PO	1962	-	Бревно (брус)	2	1	-	346	307	718 911,06	718 911,06	0,00	0,00	0,00	2021	31.12.2021	
ИТОГО:		X	X	X	X	X	X	X	0	5 864	5 371	11 556 337,97	11 556 337,97	0,00	0,00	0,00	X	X	
8. Муниципальное образование город Усьолье-Сибирское																			
663	г. Усьолье-Сибирское, Богдана Хмельницкого ул., д. 28	37995	PO	1953	-	Шлакоблочный	2	2	-	1 335	717	1 366 898,39	1 365 011,40	0,00	1 886,99	0,00	2021	31.12.2021	
664	г. Усьолье-Сибирское, Ватутина ул., д. 1	37996	PO	1961	2019	Блочные	4	2	-	3 696	2 102	1 272 586,36	1 270 589,06	0,00	1 997,30	0,00	2021	31.12.2021	
665	г. Усьолье-Сибирское, Ватутина ул., д. 14 (335 серия)	38001	PO	1963	2009	Крупнопанельный	4	3	-	3 390	2 053	371 022,29	371 022,29	0,00	0,00	0,00	2021	31.12.2021	
666	г. Усьолье-Сибирское, Ватутина ул., д. 16 (335 серия)	38002	PO	1963	2009	Панельные	4	4	-	2 851	2 213	126 187,33	126 187,33	0,00	0,00	0,00	2021	31.12.2021	
667	г. Усьолье-Сибирское, Ватутина ул., д. 24	38006	PO	1961	2009	Панельные	4	4	-	4 751	2 798	5 674 959,39	5 667 737,04	0,00	7 222,35	0,00	2021	31.12.2021	
668	г. Усьолье-Сибирское, Ватутина ул., д. 34 (335 серия)	38009	PO	1962	-	Крупнопанельный	4	3	-	3 429	2 064	253 072,80	253 072,80	0,00	0,00	0,00	2021	31.12.2021	
669	г. Усьолье-Сибирское, Ватутина ул., д. 36	38010	PO	1962	2009	Кирпичные	4	2	-	2 186	1 279	1 104 653,24	1 102 912,03	0,00	1 741,21	0,00	2021	31.12.2021	
670	г. Усьолье-Сибирское, Ватутина ул., д. 5	37999	PO	1956	-	Кирпичные	4	6	-	3 200	3 200	4 203 788,39	4 198 192,54	0,00	5 595,85	0,00	2021	31.12.2021	
671	г. Усьолье-Сибирское, Карла Либкнехта ул., д. 57	38063	PO	1965	1965	Кирпичные	5	3	-	3 440	3 310	1 662 925,24	1 659 869,67	0,00	3 055,57	0,00	2021	31.12.2021	
672	г. Усьолье-Сибирское, Комсомольский пр-кт., д. 12	37800	PO	1964	2009	Панельные	5	4	-	5 498	3 539	5 504 590,35	5 495 209,40	0,00	9 380,95	0,00	2021	31.12.2021	
673	г. Усьолье-Сибирское, Комсомольский пр-кт., д. 2	37790	PO	1963	2008	Панельные	4	3	-	3 442	2 030	3 206 755,65	3 201 710,34	0,00	5 045,31	0,00	2021	31.12.2021	
674	г. Усьолье-Сибирское, Комсомольский пр-кт., д. 28	37806	PO	1964	2009	Панельные	5	6	-	5 124	5 080	558 117,90	556 398,33	0,00	1 719,57	0,00	2021	31.12.2021	
675	г. Усьолье-Сибирское, Комсомольский пр-кт., д. 44	37812	PO	1965	-	Панельные	5	3	-	3 424	2 558	3 170 385,51	3 164 774,30	0,00	5 611,21	0,00	2021	31.12.2021	
676	г. Усьолье-Сибирское, Комсомольский пр-кт., д. 69	37825	PO	1965	2009	Панельные	4	3	-	3 461	2 054	3 599 460,62	3 594 369,07	0,00	5 091,55	0,00	2021	31.12.2021	
677	г. Усьолье-Сибирское, Комсомольский пр-кт., д. 8	37796	PO	1964	-	Панельные	5	4	-	4 113	3 576	3 099 673,08	3 094 039,83	0,00	5 633,25	0,00	2021	31.12.2021	
678	г. Усьолье-Сибирское, Комсомольский пр-кт., д. 81Б	37833	PO	1969	-	Кирпичные	4	3	-	2 230	2 028	1 177 825,95	1 175 957,91	0,00	1 868,04	0,00	2021	31.12.2021	
679	г. Усьолье-Сибирское, Комсомольский пр-кт., д. 83	37834	PO	1969	-	Кирпичные	4	6	-	4 823	4 043	2 124 332,87	2 121 050,80	0,00	3 282,07	0,00	2021	31.12.2021	
680	г. Усьолье-Сибирское, Комсомольский пр-кт., д. 95	37840	PO	1964	2009	Панельные	5	3	-	4 110	2 589	4 088 751,43	4 082 107,72	0,00	6 643,71	0,00	2021	31.12.2021	
681	г. Усьолье-Сибирское, Коростова ул., д. 11	38074	PO	1956	-	Кирпичные	2	2	-	767	715	1 366 467,77	1 364 775,38	0,00	1 692,39	0,00	2021	31.12.2021	
682	г. Усьолье-Сибирское, Коростова ул., д. 21	38078	PO	1963	-	Панельные	4	3	-										

1	2	3	4	5	6	7	8	9	10	11	12	13	14	15	16	17	18	19
<b>10. Муниципальное образование «город Черемхово»</b>																		
729	г. Черемхово, Безымянный пер., д. 1	38897	PO	1960	-	Бревно (брус)	2	1	-	355	327	20 632,32	20 632,32	0,00	0,00	0,00	2021	31.12.2021
730	г. Черемхово, Безымянный пер., д. 6	38902	PO	1960	-	Бревно (брус)	2	1	-	351	324	25 945,62	25 945,62	0,00	0,00	0,00	2021	31.12.2021
731	г. Черемхово, Глинки пер., д. 31	38911	PO	1963	-	Бревно (брус)	2	2	-	557	529	22 146,94	22 146,94	0,00	0,00	0,00	2021	31.12.2021
732	г. Черемхово, Глинки пер., д. 4	38906	PO	1959	-	Бревно (брус)	2	1	-	941	409	15 710,15	15 710,15	0,00	0,00	0,00	2021	31.12.2021
733	г. Черемхово, Детская ул., д. 70	39075	PO	1959	-	Кирпичные	2	1	-	455	391	15 864,70	15 864,70	0,00	0,00	0,00	2021	31.12.2021
734	г. Черемхово, Дударского ул., д. 27	39094	PO	1940	-	Кирпичные	2	2	-	593	508	453 676,12	453 676,12	0,00	0,00	0,00	2021	31.12.2021
735	г. Черемхово, Дударского ул., д. 3	39086	PO	1957	-	Кирпичные	3	3	-	3 339	1 307	1 102 964,48	1 102 964,48	0,00	0,00	0,00	2021	31.12.2021
736	г. Черемхово, Дударского ул., д. 31	39095	PO	1940	-	Кирпичные	2	2	-	1 424	540	1 255 552,49	1 255 552,49	0,00	0,00	0,00	2021	31.12.2021
737	г. Черемхово, Дударского ул., д. 33	39097	PO	1940	-	Кирпичные	2	2	-	1 357	520	1 423 093,32	1 423 093,32	0,00	0,00	0,00	2021	31.12.2021
738	г. Черемхово, Заводской 4-й пер., д. 11	38920	PO	1957	-	Бревно (брус)	2	1	-	422	400	25 945,62	25 945,62	0,00	0,00	0,00	2021	31.12.2021
739	г. Черемхово, Лермонтова ул., д. 1	39158	PO	1988	-	Панельные	5	6	-	4 947	4 281	4 713 011,02	4 713 011,02	0,00	0,00	0,00	2021	31.12.2021
740	г. Черемхово, Малый пер., д. 2	38934	PO	1957	-	Бревно (брус)	2	1	-	427	402	25 945,62	25 945,62	0,00	0,00	0,00	2021	31.12.2021
741	г. Черемхово, Некрасова ул., д. 22	39199	PO	1981	-	Панельные	5	4	-	3 757	3 130	7 907 282,69	7 907 282,69	0,00	0,00	0,00	2021	31.12.2021
742	г. Черемхово, Октябрьский проезд., д. 10	38971	PO	1960	-	Кирпичные	2	1	-	414	376	14 100,95	14 100,95	0,00	0,00	0,00	2021	31.12.2021
743	г. Черемхово, Октябрьский проезд., д. 18	38979	PO	1960	-	Кирпичные	2	1	-	413	381	702 049,17	702 049,17	0,00	0,00	0,00	2021	31.12.2021
744	г. Черемхово, Парковая ул., д. 25	39215	PO	1937	-	Крупноблочные силикат	3	3	-	963	783	1 901 127,00	1 901 127,00	0,00	0,00	0,00	2021	31.12.2021
745	г. Черемхово, Первомайская ул., д. 64	39225	PO	1960	-	Кирпичные	2	1	-	410	365	25 981,44	25 981,44	0,00	0,00	0,00	2021	31.12.2021
746	г. Черемхово, Первомайская ул., д. 72	39228	PO	1960	-	Кирпичные	2	1	-	373	348	14 507,10	14 507,10	0,00	0,00	0,00	2021	31.12.2021
747	г. Черемхово, Свободы ул., д. 2	39262	PO	1958	-	Бревно (брус)	2	1	-	979	407	15 864,70	15 864,70	0,00	0,00	0,00	2021	31.12.2021
748	г. Черемхово, Ференца Патаки ул., д. 2А	39277	PO	1998	-	Панельные	5	4	-	2 991	2 726	5 895 388,29	5 895 388,29	0,00	0,00	0,00	2021	31.12.2021
749	г. Черемхово, Чаплыгина ул., д. 6	39294	PO	1957	-	Бревно (брус)	2	1	-	425	397	16 104,00	16 104,00	0,00	0,00	0,00	2021	31.12.2021
750	г. Черемхово, Чернышевского ул., д. 98	39303	PO	1951	-	Бревно (брус)	2	1	-	540	509	20 868,00	20 868,00	0,00	0,00	0,00	2021	31.12.2021
751	г. Черемхово, Шахты 6 пер., д. 6А	38965	PO	1950	-	Кирпичные	2	2	-	587	525	39 540,00	39 540,00	0,00	0,00	0,00	2021	31.12.2021
ИТОГО:		X	X	X	X	X	X	X	0	27 020	19 885	25 653 301,74	25 653 301,74	0,00	0,00	0,00	X	X
<b>11. Муниципальное образование города Бодайбо и района</b>																		
<b>11.1. Бодайбинское муниципальное образование</b>																		
752	г. Бодайбо, 30 лет Победы ул., д. 19А	41027	PO	1977	-	Кирпичные	5	3	-	4 099	3 733	6 171 317,68	6 171 317,68	0,00	0,00	0,00	2021	31.12.2021
753	г. Бодайбо, Карла Либкнехта ул., д. 107	41064	PO	1982	-	Бревно (брус)	2	3	-	952	872	1 390 545,20	1 390 545,20	0,00	0,00	0,00	2021	31.12.2021
754	г. Бодайбо, Мира ул., д. 4А	41077	PO	1976	-	Кирпичные	5	3	-	4 017	3 797	13 120,00	13 120,00	0,00	0,00	0,00	2021	31.12.2021
755	г. Бодайбо, Розы Люксембург ул., д. 13	41100	PO	1977	-	Кирпичные	5	4	-	2 766	2 454	303 635,40	303 635,40	0,00	0,00	0,00	2021	31.12.2021
ИТОГО:		X	X	X	X	X	X	X	0	11 834	10 856	7 878 618,28	7 878 618,28	0,00	0,00	0,00	X	X
<b>11.2. Артемовское муниципальное образование</b>																		
756	р-н. Бодайбинский, рп. Артемовский, 40 лет Победы ул., д. 17	41151	PO	1984	-	Бревно (брус)	2	3	-	804	762	2 444 135,23	2 444 135,23	0,00	0,00	0,00	2021	31.12.2021
757	р-н. Бодайбинский, рп. Артемовский, Артемовская ул., д. 31	41155	PO	1980	2014	Бревно (брус)	2	3	-	765	724	1 955 885,29	1 955 885,29	0,00	0,00	0,00	2021	31.12.2021
758	р-н. Бодайбинский, рп. Артемовский, Артемовская ул., д. 33	41156	PO	1981	2014	Бревно (брус)	2	3	-	765	723	1 205 851,20	1 205 851,20	0,00	0,00	0,00	2021	31.12.2021
759	р-н. Бодайбинский, рп. Артемовский, Артемовская ул., д. 35	41157	PO	1978	-	Бревно (брус)	2	3	-	1 285	1 086	2 366 252,43	2 366 252,43	0,00	0,00	0,00	2021	31.12.2021
ИТОГО:		X	X	X	X	X	X	X	0	3 619	3 295	7 972 124,15	7 972 124,15	0,00	0,00	0,00	X	X
<b>11.3. Балахинское муниципальное образование</b>																		
760	р-н. Бодайбинский, п. Балахинский, Комсомольская ул., д. 14	41191	PO	1971	-	Бревно (брус)	2	2	-	795	487	1 939 415,24	1 939 415,24	0,00	0,00	0,00	2021	31.12.2021
ИТОГО:		X	X	X	X	X	X	X	0	795	487	1 939 415,24	1 939 415,24	0,00	0,00	0,00	X	X
ИТОГО по району:		X	X	X	X	X	X	X	0	16 248	14 638	17 790 157,67	17 790 157,67	0,00	0,00	0,00	X	X
<b>12. Братский муниципальный район</b>																		
<b>12.1. Вихоревское муниципальное образование</b>																		
761	г. Вихоревка, 30 лет Победы ул., д. 14	41311	PO	1959	-	Бревно (брус)	2	1	-	573	527	1 570 290,47	1 570 290,47	0,00	0,00	0,00	2021	31.12.2021
762	г. Вихоревка, 30 лет Победы ул., д. 22	41316	PO	1962	-	Бревно (брус)	2	2	-	584	532	929 086,57	929 086,57	0,00	0,00	0,00	2021	31.12.2021
763	г. Вихоревка, 30 лет Победы ул., д. 23	41317	PO	1962	-	Бревно (брус)	2	2	-	593	541	941 587,38	941 587,38	0,00	0,00	0,00	2021	31.12.2021
764	г. Вихоревка, 30 лет Победы ул., д. 24	41318	PO	1959	-	Бревно (брус)	2	2	-	591	538	938 377,30	938 377,30	0,00	0,00	0,00	2021	31.12.2021
765	г. Вихоревка, 30 лет Победы ул., д. 28	41319	PO	1961	-	Бревно (брус)	2	2	-	591	538	811 890,68	811 890,68	0,00	0,00	0,00	2021	31.12.2021
766	г. Вихоревка, Дзержинского ул., д. 38	41343	PO	1957	-	Кирпичные	3	2	-	1 571	938	237 364,66	237 364,66	0,00	0,00	0,00	2021	31.12.2021
767	г. Вихоревка, Доковская ул., д. 16	41351	PO	1959	-	Бревно (брус)	2	2	-	593	544	811 302,52	811 302,52	0,00	0,00	0,00	2021	31.12.2021
768	г. Вихоревка, Кошевого ул., д. 24	41364	PO	1989	-	Панельные	5	3	-	4 607	2 870	2 916 216,11	2 916 216,11	0,00	0,00	0,00	2021	31.12.2021
769	г. Вихоревка, Ленина ул., д. 18	46287	PO	1959	-	Кирпичные каменные	2	2	-	694	326	28 906,74	28 906,74	0,00	0,00	0,00	2021	31.12.2021
770	г. Вихоревка, Ленина ул., д. 22	46288	PO	1959	-	Кирпичные	2	2	-	1 206	850	2 651 286,27	2 651 286,27	0,00	0,00	0,00	2021	31.12.2021
771	г. Вихоревка, Ленина ул., д. 29	41384	PO	1964	-	Кирпичные	4	2	-	1 578	1 358	42 551,77	42 551,77	0,00	0,00	0,00	2021	31.12.2021
772	г. Вихоревка, Строительная ул., д. 15	41437	PO	1960	-	Бревно (брус)	2	1	-	751	531	34 867,19	34 867,19	0,00	0,00	0,00	2021	31.12.2021
773	г. Вихоревка, Строительная ул., д. 7	41435	PO	1958	-	Бревно (брус)	2	1	-	456	420	787 161,11	787 161,11	0,00	0,00	0,00	2021	31.12.2021
774	г. Вихоревка, Чапаева ул., д. 8	41438	PO	1958	-	Бревно (брус)	2	1	-	447	416	797 304,47	797 304,47	0,00	0,00	0,00	2021	31.12.2021
ИТОГО:		X	X	X	X	X	X	X	0	14 835	10 929	13 498 193,24	13 498 193,24	0,00	0,00	0,00	X	X
ИТОГО по району:		X	X	X	X	X	X	X	0	14 835	10 929	13 498 193,24	13 498 193,24	0,00	0,00	0,00	X	X
<b>13. Муниципальное образование «Заларинский район»</b>																		
<b>13.1. Заларинское муниципальное образование</b>																		
775	рп. Залари, Российская ул., д. 5	41502	PO	1970	-	Бревно (брус)	2	3	-	582	514	260 404,54	260 404,54	0,00	0,00	0,00	2021	31.12.2021
776	рп. Залари, Российская ул., д. 6	41503	PO	1968	-	Кирпичные	2	1	-	411	360	165 022,80	165 022,80	0,00	0,00	0,00	2021	31.12.2021
777	рп. Залари, Российская ул., д. 9	41506	PO	1970	-	Бревно (брус)	2	3	-	590	513	2 607 501,17	2 607 501,17	0,00	0,00	0,00	2021	31.12.2021
ИТОГО:		X																

1	2	3	4	5	6	7	8	9	10	11	12	13	14	15	16	17	18	19	
800	р-н. Казачинско-Ленский, рп. Магистральный, 1-й мкр., д. 9	41821	PO	1981	-	Кирпичные	2	3	-	1 131	802	1 904 590,80	1 904 590,80	0,00	0,00	0,00	2021	31.12.2021	
	ИТОГО:	X	X	X	X	X	X	X	0	5 712	3 956	6 720 603,96	6 720 603,96	0,00	0,00	0,00	X	X	
15.2. Ульяновское муниципальное образование																			
801	р-н. Казачинско-Ленский, п. Ульянов, ул. Мира, д. 1	41895	PO	1984	-	Кирпичные	3	2	-	2 208	1 196	19 570,85	19 570,85	0,00	0,00	0,00	2021	31.12.2021	
802	р-н. Казачинско-Ленский, рп. Ульянов, 26 Бакинских комиссаров ул., д. 10	41871	PO	1985	-	Кирпичные	5	1	-	1 237	817	1 928 036,23	1 928 036,23	0,00	0,00	0,00	2021	31.12.2021	
803	р-н. Казачинско-Ленский, рп. Ульянов, 26 Бакинских комиссаров ул., д. 14	41873	PO	1984	-	Кирпичные	2	3	-	1 381	723	1 786 364,21	1 786 364,21	0,00	0,00	0,00	2021	31.12.2021	
804	р-н. Казачинско-Ленский, рп. Ульянов, 26 Бакинских комиссаров ул., д. 14А	41874	PO	1991	-	Кирпичные	5	1	-	1 710	1 282	2 166 338,92	2 166 338,92	0,00	0,00	0,00	2021	31.12.2021	
805	р-н. Казачинско-Ленский, рп. Ульянов, Дзержинского ул., д. 1	41878	PO	1980	-	Кирпичные	5	1	-	1 250	823	878 255,68	878 255,68	0,00	0,00	0,00	2021	31.12.2021	
806	р-н. Казачинско-Ленский, рп. Ульянов, Дзержинского ул., д. 7А	41884	PO	1986	-	Бревно (брус)	2	3	-	1 302	729	2 472 021,05	2 472 021,05	0,00	0,00	0,00	2021	31.12.2021	
807	р-н. Казачинско-Ленский, рп. Ульянов, Ленина ул., д. 1А	41893	PO	1989	-	Бревно (брус)	2	3	-	1 437	810	882 580,52	882 580,52	0,00	0,00	0,00	2021	31.12.2021	
	ИТОГО:	X	X	X	X	X	X	X	0	10 525	6 380	10 133 167,46	10 133 167,46	0,00	0,00	0,00	X	X	
	ИТОГО по району:	X	X	X	X	X	X	X	0	16 237	10 336	16 853 771,42	16 853 771,42	0,00	0,00	0,00	X	X	
16. Киренский муниципальный район																			
16.1. Киренское муниципальное образование																			
808	г. Киренск, мкр. Мельничный, Воронинская ул., д. 7А	42000	PO	1973	-	Бревно (брус)	2	2	-	1 069	894	64 908,00	64 908,00	0,00	0,00	0,00	2021	31.12.2021	
	ИТОГО:	X	X	X	X	X	X	X	0	1 069	894	64 908,00	64 908,00	0,00	0,00	0,00	X	X	
16.2. Алексеевское муниципальное образование																			
809	рп. Алексеевск, Чапаева ул., д. 44	42137	PO	1958	-	Бревно (брус)	2	2	-	829	735	70 029,29	70 029,29	0,00	0,00	0,00	2021	31.12.2021	
	ИТОГО:	X	X	X	X	X	X	X	0	829	735	70 029,29	70 029,29	0,00	0,00	0,00	X	X	
	ИТОГО по району:	X	X	X	X	X	X	X	0	1 898	1 629	134 937,29	134 937,29	0,00	0,00	0,00	X	X	
17. Нижнеилимский муниципальный район																			
17.1. Муниципальное образование «Железногорск-Илимское городское поселение»																			
810	г. Железногорск-Илимский, 3-й кв.-л., д. 2	42407	PO	1962	-	Бревно (брус)	3	2	-	633	540	68 977,38	68 977,38	0,00	0,00	0,00	2021	31.12.2021	
811	г. Железногорск-Илимский, 3-й кв.-л., д. 28	42426	PO	1964	-	Кирпичные	4	3	-	2 795	1 983	4 834 006,71	4 834 006,71	0,00	0,00	0,00	2021	31.12.2021	
812	г. Железногорск-Илимский, 3-й кв.-л., д. 30	42428	PO	1966	-	Кирпичные	4	3	-	2 461	1 953	4 082 580,57	4 082 580,57	0,00	0,00	0,00	2021	31.12.2021	
813	г. Железногорск-Илимский, 6-й кв.-л., д. 1	42432	PO	1969	-	Кирпичные	5	8	-	7 618	6 000	2 010 622,59	2 010 622,59	0,00	0,00	0,00	2021	31.12.2021	
814	г. Железногорск-Илимский, 6-й кв.-л., д. 10	42444	PO	1972	-	Кирпичные	5	8	-	8 027	6 083	15 407 701,35	15 407 701,35	0,00	0,00	0,00	2021	31.12.2021	
815	г. Железногорск-Илимский, 6-й кв.-л., д. 17	42451	PO	1991	-	Кирпичные	9	1	1	3 911	3 186	1 922 432,72	1 922 432,72	0,00	0,00	0,00	2021	31.12.2021	
816	г. Железногорск-Илимский, 6-й кв.-л., д. 2	42433	PO	1967	-	Кирпичные	5	8	-	7 887	6 057	9 632 149,92	9 632 149,92	0,00	0,00	0,00	2021	31.12.2021	
817	г. Железногорск-Илимский, 6-й кв.-л., д. 3	42434	PO	1967	-	Кирпичные	5	8	-	7 919	6 079	10 754 095,79	10 754 095,79	0,00	0,00	0,00	2021	31.12.2021	
818	г. Железногорск-Илимский, 6-й кв.-л., д. 5	42436	PO	1969	-	Кирпичные	5	8	-	8 071	6 016	13 734 021,12	13 734 021,12	0,00	0,00	0,00	2021	31.12.2021	
819	г. Железногорск-Илимский, 6-й кв.-л., д. 6	42438	PO	1970	-	Кирпичные	5	8	-	8 117	6 468	11 818 951,92	11 818 951,92	0,00	0,00	0,00	2021	31.12.2021	
820	г. Железногорск-Илимский, 6-й кв.-л., д. 7	42440	PO	1970	-	Кирпичные	5	8	-	7 775	6 617	10 729 600,04	10 729 600,04	0,00	0,00	0,00	2021	31.12.2021	
821	г. Железногорск-Илимский, 6-й кв.-л., д. 8	42442	PO	1971	-	Кирпичные	5	12	-	12 037	9 381	8 221 890,26	8 221 890,26	0,00	0,00	0,00	2021	31.12.2021	
822	г. Железногорск-Илимский, 7-й кв.-л., д. 14	42473	PO	1992	-	Кирпичные	9	1	1	3 800	3 213	1 927 293,87	1 927 293,87	0,00	0,00	0,00	2021	31.12.2021	
823	г. Железногорск-Илимский, 7-й кв.-л., д. 16	42475	PO	1994	-	Панельные	9	1	1	3 624	3 101	4 190 326,64	4 190 326,64	0,00	0,00	0,00	2021	31.12.2021	
824	г. Железногорск-Илимский, 8-й кв.-л., д. 2а	42478	PO	1986	-	Панельные	5	2	-	2 878	2 106	2 681 015,75	2 681 015,75	0,00	0,00	0,00	2021	31.12.2021	
825	г. Железногорск-Илимский, 8-й кв.-л., д. 4	42481	PO	1973	-	Панельные	5	8	-	7 608	5 788	8 371 561,44	8 371 561,44	0,00	0,00	0,00	2021	31.12.2021	
	ИТОГО:	X	X	X	X	X	X	X	3	95 161	74 571	110 387 228,07	110 387 228,07	0,00	0,00	0,00	X	X	
	ИТОГО по району:	X	X	X	X	X	X	X	3	95 161	74 571	110 387 228,07	110 387 228,07	0,00	0,00	0,00	X	X	
18. Нижнеудинский муниципальный район																			
18.1. Нижнеудинское муниципальное образование																			
826	г. Нижнеудинск, Байкальская ул., д. 22	42644	PO	1995	-	Кирпичные	5	4	-	2 952	2 109	5 974 374,63	5 974 374,63	0,00	0,00	0,00	2021	31.12.2021	
827	г. Нижнеудинск, Гоголя ул., д. 47	42658	PO	1971	-	Кирпичные	5	4	-	3 957	2 827	3 233 078,78	3 233 078,78	0,00	0,00	0,00	2021	31.12.2021	
828	г. Нижнеудинск, Гоголя ул., д. 87	42664	PO	1969	-	Кирпичные	4	4	-	2 717	1 812	345 193,42	345 193,42	0,00	0,00	0,00	2021	31.12.2021	
829	г. Нижнеудинск, Кашика ул., д. 39	42735	PO	1959	-	Кирпичные	2	1	-	382	382	78 403,19	78 403,19	0,00	0,00	0,00	2021	31.12.2021	
830	г. Нижнеудинск, Кашика ул., д. 63	42748	PO	1976	-	Кирпичные	5	4	-	4 652	3 323	141 780,00	141 780,00	0,00	0,00	0,00	2021	31.12.2021	
831	г. Нижнеудинск, Комсомольская ул., д. 4	42755	PO	1975	-	Кирпичные	5	4	-	4 635	3 311	1 096 366,92	1 096 366,92	0,00	0,00	0,00	2021	31.12.2021	
832	г. Нижнеудинск, Краснопартизанская ул., д. 72	42765	PO	1993	-	Кирпичные	5	5	-	6 053	4 324	6 483 708,92	6 483 708,92	0,00	0,00	0,00	2021	31.12.2021	
833	г. Нижнеудинск, Кржижановского ул., д. 7	42780	PO	1962	-	Кирпичные	2	2	-	906	604	68 655,00	68 655,00	0,00	0,00	0,00	2021	31.12.2021	
834	г. Нижнеудинск, Ленина ул., д. 19	42798	PO	1966	-	Кирпичные	5	3	-	4 334	3 096	4 167 905,04	4 167 905,04	0,00	0,00	0,00	2021	31.12.2021	
835	г. Нижнеудинск, Ленина ул., д. 2	42795	PO	1984	-	Кирпичные	5	1	-	1 558	1 113	3 471 254,62	3 471 254,62	0,00	0,00	0,00	2021	31.12.2021	
836	г. Нижнеудинск, Ленина ул., д. 23	42800	PO	1982	-	Кирпичные	5	3	-	4 695	3 354	5 112 521,90	5 112 521,90	0,00	0,00	0,00	2021	31.12.2021	
837	г. Нижнеудинск, Максима Горького ул., д. 4	42814	PO	1976	-	Кирпичные	5	4	-	4 647	3 319	9 187 152,89	9 187 152,89	0,00	0,00	0,00	2021	31.12.2021	
838	г. Нижнеудинск, Масловского ул., д. 3А	42819	PO	1974	-	Кирпичные	5	4	-	3 158	2 256	5 063 680,15	5 063 680,15	0,00	0,00	0,00	2021	31.12.2021	
839	г. Нижнеудинск, Октябрьская ул., д. 42	42857	PO	1989	-	Кирпичные	5	3	-	4 324	3 088	4 731 132,40	4 731 132,40	0,00	0,00	0,00	2021	31.12.2021	
840	г. Нижнеудинск, Октябрьская ул., д. 66	42862	PO	1980	-	Кирпичные	5	2	-	4 919	3 514	5 112 230,64	5 112 230,64	0,00	0,00	0,00	2021	31.12.2021	
	ИТОГО:	X	X	X	X	X	X	X	0	53 889	38 432	54 267 438,50	54 267 438,50	0,00	0,00	0,00	X	X	
	ИТОГО по району:	X	X	X	X	X	X	X	0	53 889	38 432	54 267 438,50	54 267 438,50	0,00	0,00	0,00	X	X	
19. Ольхонский муниципальный район																			
19.1. Еланьинское муниципальное образование																			
841	р-н. Ольхонский, с. Еланцы, Пенкальского ул., д. 1	42979	PO	1962	-	Бревно (брус)	2	2	-	569	507	1 506 740,95	1 506 740,95	0,00	0,00	0,00	2021	31.12.2021	
842	р-н. Ольхонский, с. Еланцы, Пенкальского ул., д. 3	42981	PO	1966	-	Бревно (брус)	2	2	-	586	523	1 567 824,59	1 567 824,59	0,00	0,00	0,00	2021	31.12.2021	
843	р-н. Ольхонский, с. Еланцы, Пенкальского ул., д. 9	42982	PO	1971	-	Бревно (брус)	2	2	-	529	487	1 423 940,42	1 423 940,42	0,00	0,00	0,00	2021	31.12.2021	
	ИТОГО:	X	X	X	X	X	X	X	0	1 684	1 517	4 498 505,96	4 498 505,96	0,00	0				

1	2	3	4	5	6	7	8	9	10	11	12	13	14	15	16	17	18	19
876	рп. Новобирюсинский, Железнодорожная ул., д. 52	43846	PO	1964	-	Бревно (брус)	2	1	-	352	326	9 773,38	9 773,38	0,00	0,00	0,00	2021	31.12.2021
	ИТОГО:	X	X	X	X	X	X	X	0	2 788	2 520	75 177,76	75 177,76	0,00	0,00	0,00	X	X
21.4. Юртское муниципальное образование																		
877	рп. Юрты, Клубная ул., д. 12	43898	PO	1961	-	Бревно (брус)	2	1	-	299	270	171 592,86	171 592,86	0,00	0,00	0,00	2021	31.12.2021
878	рп. Юрты, Клубная ул., д. 2	43893	PO	1962	-	Бревно (брус)	2	2	-	379	343	1 154 421,64	1 154 421,64	0,00	0,00	0,00	2021	31.12.2021
879	рп. Юрты, Победы пер., д. 2	43859	PO	1960	-	Бревно (брус)	2	1	-	404	369	1 552 091,91	1 552 091,91	0,00	0,00	0,00	2021	31.12.2021
880	рп. Юрты, Победы пер., д. 4	43860	PO	1959	-	Бревно (брус)	2	1	-	397	364	1 299 479,09	1 299 479,09	0,00	0,00	0,00	2021	31.12.2021
881	рп. Юрты, Победы пер., д. 6	43861	PO	1962	-	Бревно (брус)	2	1	-	400	366	1 624 040,85	1 624 040,85	0,00	0,00	0,00	2021	31.12.2021
882	рп. Юрты, Школьная ул., д. 1	43930	PO	1962	-	Бревно (брус)	2	1	-	362	332	1 247 574,16	1 247 574,16	0,00	0,00	0,00	2021	31.12.2021
	ИТОГО:	X	X	X	X	X	X	X	0	2 241	2 044	7 049 200,51	7 049 200,51	0,00	0,00	0,00	X	X
	ИТОГО по району:	X	X	X	X	X	X	X	0	59 249	39 733	69 475 178,46	69 475 178,46	0,00	0,00	0,00	X	X
22. Тулунский муниципальный район																		
22.1. Писаревское муниципальное образование																		
883	р-н. Тулунский, п. 4-е Отделение ГСС, Мичурина ул., д. 25	43946	PO	1968	-	Кирпичные	2	2	-	2 191	632	1 684 885,57	1 684 885,57	0,00	0,00	0,00	2021	31.12.2021
	ИТОГО:	X	X	X	X	X	X	X	0	2 191	632	1 684 885,57	1 684 885,57	0,00	0,00	0,00	X	X
	ИТОГО по району:	X	X	X	X	X	X	X	0	2 191	632	1 684 885,57	1 684 885,57	0,00	0,00	0,00	X	X
23. Усольское районное муниципальное образование																		
23.1. Новожилинское муниципальное образование																		
884	р-н. Усольский, п. Новомальтинск, 4-й кв-л., д. 3	43989	PO	1972	-	Панельные	5	4	-	3 630	3 324	7 198 048,48	7 198 048,48	0,00	0,00	0,00	2021	31.12.2021
885	р-н. Усольский, с. Новожилино, Ленина ул., д. 12	43965	PO	1965	-	Кирпичные	2	3	-	979	558	2 526 353,86	2 526 353,86	0,00	0,00	0,00	2021	31.12.2021
	ИТОГО:	X	X	X	X	X	X	X	0	4 609	3 882	9 724 402,34	9 724 402,34	0,00	0,00	0,00	X	X
23.2. Срединское муниципальное образование																		
886	р-н. Усольский, рп. Средний, ул. ДОС, д. 17	55822	PO	1960	-	Панельные	3	3	-	1 605	1 605	2 702 587,77	2 702 587,77	0,00	0,00	0,00	2021	31.12.2021
887	р-н. Усольский, рп. Средний, ул. ДОС, д. 18	55823	PO	1962	-	Панельные	4	3	-	2 998	2 998	1 055 355,03	1 055 355,03	0,00	0,00	0,00	2021	31.12.2021
888	р-н. Усольский, рп. Средний, ул. ДОС, д. 20	55824	PO	1965	-	Панельные	4	2	-	1 400	1 400	2 208 359,97	2 208 359,97	0,00	0,00	0,00	2021	31.12.2021
889	р-н. Усольский, рп. Средний, ул. ДОС, д. 21	55825	PO	1965	-	Панельные	4	2	-	1 594	1 594	2 182 480,64	2 182 480,64	0,00	0,00	0,00	2021	31.12.2021
890	р-н. Усольский, рп. Средний, ул. ДОС, д. 22	55826	PO	1966	-	Панельные	4	3	-	2 051	2 051	129 668,40	129 668,40	0,00	0,00	0,00	2021	31.12.2021
891	р-н. Усольский, рп. Средний, ул. ДОС, д. 23	55827	PO	1967	-	Панельные	4	3	-	2 209	2 209	2 947 760,73	2 947 760,73	0,00	0,00	0,00	2021	31.12.2021
	ИТОГО:	X	X	X	X	X	X	X	0	11 857	11 857	11 226 212,54	11 226 212,54	0,00	0,00	0,00	X	X
23.3. Тайтурское муниципальное образование																		
892	р-н. Усольский, д. Буреть, Молодежная ул., д. 19	44132	PO	1973	-	Панельные	2	2	-	1 034	633	2 549 753,97	2 549 753,97	0,00	0,00	0,00	2021	31.12.2021
893	р-н. Усольский, рп. Тайтурка, Победы ул., д. 3	44117	PO	1965	-	Кирпичные	2	2	-	514	451	32 226,06	32 226,06	0,00	0,00	0,00	2021	31.12.2021
	ИТОГО:	X	X	X	X	X	X	X	0	1 548	1 084	2 581 980,03	2 581 980,03	0,00	0,00	0,00	X	X
23.4. Тельминское муниципальное образование																		
894	р-н. Усольский, п/ст. Тельма, ул. Тяговая подстанция, д. 7	43957	PO	1958	-	Кирпичные	2	1	-	408	399	1 347 189,96	1 347 189,96	0,00	0,00	0,00	2021	31.12.2021
895	р-н. Усольский, рп. Тельма, Калинина ул., д. 37	44134	PO	1961	-	Кирпичные	2	2	-	678	485	1 590 048,75	1 590 048,75	0,00	0,00	0,00	2021	31.12.2021
	ИТОГО:	X	X	X	X	X	X	X	0	1 086	884	2 937 238,71	2 937 238,71	0,00	0,00	0,00	X	X
	ИТОГО по району:	X	X	X	X	X	X	X	0	19 100	17 707	26 469 833,62	26 469 833,62	0,00	0,00	0,00	X	X
24. Усть-Илимский муниципальный район																		
24.1. Железнодорожное муниципальное образование																		
896	р-н. Усть-Илимский, рп. Железнодорожный, Ленина ул., д. 56	44182	PO	1971	-	Бревно (брус)	2	2	-	418	370	887 724,24	887 724,24	0,00	0,00	0,00	2021	31.12.2021
897	р-н. Усть-Илимский, рп. Железнодорожный, мкр. Вокзальный, д. 20	55900	PO	1971	-	Деревянные	2	2	-	387	133	489 528,57	489 528,57	0,00	0,00	0,00	2021	31.12.2021
898	р-н. Усть-Илимский, рп. Железнодорожный, мкр. Вокзальный, д. 7	55899	PO	1974	-	Деревянные	2	2	-	506	200	913 528,86	913 528,86	0,00	0,00	0,00	2021	31.12.2021
	ИТОГО:	X	X	X	X	X	X	X	0	1 311	703	2 290 781,67	2 290 781,67	0,00	0,00	0,00	X	X
24.2. Тубинское муниципальное образование																		
899	р-н. Усть-Илимский, п. Тубинский, Железнодорожный кв-л., д. 2	44201	PO	1970	-	Бревно (брус)	2	2	-	737	379	1 312 447,10	1 312 447,10	0,00	0,00	0,00	2021	31.12.2021
900	р-н. Усть-Илимский, п. Тубинский, Железнодорожный кв-л., д. 4	44203	PO	1970	-	Бревно (брус)	2	2	-	731	371	1 323 187,10	1 323 187,10	0,00	0,00	0,00	2021	31.12.2021
901	р-н. Усть-Илимский, п. Тубинский, Железнодорожный кв-л., д. 5	44204	PO	1970	-	Бревно (брус)	2	2	-	740	380	1 362 727,10	1 362 727,10	0,00	0,00	0,00	2021	31.12.2021
	ИТОГО:	X	X	X	X	X	X	X	0	2 208	1 130	3 998 361,30	3 998 361,30	0,00	0,00	0,00	X	X
	ИТОГО по району:	X	X	X	X	X	X	X	0	3 519	1 833	6 289 142,97	6 289 142,97	0,00	0,00	0,00	X	X
25. Усть-Удинский муниципальный район																		
25.1. Усть-Удинское муниципальное образование																		
902	р-н. Усть-Удинский, п. Усть-Уда, Мира ул., д. 22	44680	PO	1978	-	Кирпичные	2	3	-	2 039	806	1 360 959,40	1 360 959,40	0,00	0,00	0,00	2021	31.12.2021
903	р-н. Усть-Удинский, п. Усть-Уда, Мира ул., д. 22А	44681	PO	1977	-	Кирпичные	2	3	-	2 083	849	140 789,51	140 789,51	0,00	0,00	0,00	2021	31.12.2021
	ИТОГО:	X	X	X	X	X	X	X	0	4 122	1 655	1 501 748,91	1 501 748,91	0,00	0,00	0,00	X	X
	ИТОГО по району:	X	X	X	X	X	X	X	0	4 122	1 655	1 501 748,91	1 501 748,91	0,00	0,00	0,00	X	X
26. Усть-Кутский муниципальный район																		
26.1. Усть-Кутское муниципальное образование (городское поселение)																		
904	г. Усть-Кут, Калинина ул., д. 2А	44298	PO	1960	2009	Бревно (брус)	2	2	-	590	527	48 022,68	48 022,68	0,00	0,00	0,00	2021	31.12.2021
905	г. Усть-Кут, Калинина ул., д. 2Б	44299	PO	1960	-	Бревно (брус)	2	2	-	596	532	48 022,68	48 022,68	0,00	0,00	0,00	2021	31.12.2021
906	г. Усть-Кут, Кирова ул., д. 16	44300	PO	1990	-	Кирпичные	9	1	-	3 679	3 131	6 942 691,46	6 942 691,46	0,00	0,00	0,00	2021	31.12.2021
907	г. Усть-Кут, Кирова ул., д. 28	44334	PO	1987	2009	Кирпичные	9	2	-	8 793	7 021	4 447 869,20	4 447 869,20	0,00	0,00	0,00	2021	31.12.2021
908	г. Усть-Кут, Кирова ул., д. 36КОРП2	44343	PO	1975	-	Кирпичные	5	3	-	3 614	2 931	4 863 300,98	4 863 300,98	0,00	0,00	0,00	2021	31.12.2021
909	г. Усть-Кут, Кирова ул., д. 38	44344	PO	1971	-	Кирпичные	5	5	-	4 055	3 187	4 050 524,91	4 050 524,91	0,00	0,00	0,00	2021	31.12.2021
910	г. Усть-Кут, Кирова ул., д. 42	44346	PO	1967	-	Кирпичные	5	4	-	3 814	3 401	4 184 180,16	4 184 180,16	0,00	0,00	0,00	2021	31.12.2021
911	г. Усть-Кут, Кирова ул., д. 44	44348	PO	1969	-	Кирпичные	4	3	-	2 281	2 012	2 776 267,23	2 776 267,23	0,00	0,00	0,00	2021	31.12.2021
912	г. Усть-Кут, Кирова ул., д. 82	44350	PO	1986	-	Кирпичные	9	2	-	8 376	6 289	13 386 883,60	13 386 883,60	0,00	0,00	0,00	2021	31.12.2021
913	г. Усть-Кут, Пролетарская ул., д. 12	44444	PO	1969	-	Кирпичные	5	4	-	3 664	2 570	3 603 541,23	3 603 541,23	0,00	0,00	0,00	2021	31.12.2021
914	г. Усть-Кут, Пролетарская ул., д. 13	44445	PO	1971	-	Кирпичные	5	4	-	3 362	2 753	6 343 880,17	6 343 880,17	0,00	0,00	0,00	2021	31.12.2021
915	г. Усть-Кут, Пролетарская ул., д. 14	44446	PO	1970	-	Кирпичные	5	4	-	3 284	2 840	6 075 184,27	6 075 184,27	0,00	0,00	0,00	2021	31.12.2021
916	г. Усть-Кут, Реброва-Денисова ул., д. 3	44483	PO	1985	-	Кирпичные	9	-	-	7 227	6 844	10 852 362,75	10 852 362,75	0,00	0,00	0,00	2021	31.12.2021
917	г. Усть-Кут, Речников ул., д. 26	44499	PO	1966	2012	Кирпичные	4	3	-	2 247	1 939	2 074 730,88	2 074 730,88	0,00	0,00	0,00	2021	31.12.2021
918	г. Усть-Кут, Речников ул., д. 49	44516	PO	1974	-	Панельные	5	6	-	5 066	4 486	9 483 104,53	9 483 104,53	0,00	0,00	0,00	2021	31.12.2021
919	г. Усть-Кут, Речников ул., д. 53	44518	PO	1974	-	Панельные	5	6	-	5 049	4 282	9 646 932,95	9 646 932,95	0,00	0,00	0,00	2021	31.12.2021
	ИТОГО:	X	X	X	X	X	X	X	0	65 697	54 745	88 827 499,68	88 827 499,68	0,00	0,00	0,00	X	X
	ИТОГО по району:	X	X	X	X	X	X	X	0	65 697	54 745	88 827 499,68	88 827 499,68	0,00	0,00	0,00	X	X
27. Черемховское районное муниципальное образование																		
27.1. Михайловское муниципальное образование																		
920	р-н. Черемховский, рп. Михайловка, 1-й кв-л., д. 1	44694	PO	1973	-	Панельные	5	4	-	4 013	3 728	78 363,26	78 363,26	0,00	0,00	0,00	2021	31.12.2021



1	2	3	4	5	6	7	8	9	10	11	12	13	14	15	16	17	18	19
949	г. Шелехов, 6-й кв-л., д. 2	44997	РО	1964	-	Кирпичные	5	1	-	4 873	3 497	178 834,93	178 834,93	0,00	0,00	0,00	2021	31.12.2021
950	г. Шелехов, 6-й кв-л., д. 22	45017	РО	1967	-	Панельные	4	3	-	3 435	2 091	3 387 553,94	3 387 553,94	0,00	0,00	0,00	2021	31.12.2021
951	г. Шелехов, 6-й кв-л., д. 4	44999	РО	1964	-	Панельные	4	3	-	3 648	2 242	2 800 381,98	2 800 381,98	0,00	0,00	0,00	2021	31.12.2021
ИТОГО:		X	X	X	X	X	X	X	21	97 967	77 744	72 549 185,22	72 549 185,22	0,00	0,00	0,00	X	X
29.2. Баклашинское муниципальное образование																		
952	п. Чистые Ключи, д. 1	55805	РО	1973	-	Железобетонные	5	6	-	5 904	5 904	8 326 895,32	8 326 895,32	0,00	0,00	0,00	2021	31.12.2021
953	п. Чистые Ключи, д. 2	55806	РО	1974	-	Железобетонные	5	6	-	5 840	5 840	8 540 937,64	8 540 937,64	0,00	0,00	0,00	2021	31.12.2021
954	п. Чистые Ключи, д. 3	55901	РО	1974	-	Железобетонные	5	6	-	6 262	6 262	90 733,20	90 733,20	0,00	0,00	0,00	2021	31.12.2021
955	п. Чистые Ключи, д. 4	55902	РО	1974	-	Железобетонные	5	6	-	6 296	6 296	3 218 444,80	3 218 444,80	0,00	0,00	0,00	2021	31.12.2021
956	п. Чистые Ключи, д. 5	55807	РО	1974	-	Железобетонные	5	6	-	6 270	6 270	3 183 621,30	3 183 621,30	0,00	0,00	0,00	2021	31.12.2021
957	п. Чистые Ключи, д. 6	55808	РО	1980	-	Железобетонные	5	6	-	5 937	5 937	2 531 978,16	2 531 978,16	0,00	0,00	0,00	2021	31.12.2021
958	п. Чистые Ключи, д. 7	55809	РО	1982	-	Железобетонные	5	6	-	6 631	6 631	8 148 540,66	8 148 540,66	0,00	0,00	0,00	2021	31.12.2021
ИТОГО:		X	X	X	X	X	X	X	0	43 140	43 140	34 041 151,08	34 041 151,08	0,00	0,00	0,00	X	X
ИТОГО по району:		X	X	X	X	X	X	X	21	141 107	120 884	106 590 336,30	106 590 336,30	0,00	0,00	0,00	X	X
Итого по 2021 году			X	X	X	X	X	X	178	3 430 998	2 491 592	2 663 562 532,09	2 654 043 802,18	9 015 000,00	503 729,91	0,00	X	X
2022 год																		
1. Ангарское муниципальное образование																		
1	г. Ангарск, 100-й кв-л., д. 1	40240	РО	1960	-	Крупноблочные силикат	2	2	-	1 105	613	1 452 978,17	1 452 969,36	0,00	8,81	0,00	2022	31.12.2022
2	г. Ангарск, 100-й кв-л., д. 3	40251	РО	1960	-	Крупноблочные силикат	2	1	-	745	399	1 129 826,56	1 129 819,71	0,00	6,85	0,00	2022	31.12.2022
3	г. Ангарск, 100-й кв-л., д. 4	40262	РО	1960	-	Крупноблочные силикат	2	1	-	744	399	861 379,93	861 374,71	0,00	5,22	0,00	2022	31.12.2022
4	г. Ангарск, 100-й кв-л., д. 6	40273	РО	1961	-	Крупноблочные силикат	2	1	-	745	401	871 797,64	871 792,35	0,00	5,29	0,00	2022	31.12.2022
5	г. Ангарск, 100-й кв-л., д. 7	40284	РО	1961	-	Крупноблочные силикат	2	1	-	744	398	860 815,26	860 810,04	0,00	5,22	0,00	2022	31.12.2022
6	г. Ангарск, 100-й кв-л., д. 8	40295	РО	1963	-	Кирпичные	3	2	-	1 798	964	2 514 775,07	2 514 759,82	0,00	15,25	0,00	2022	31.12.2022
7	г. Ангарск, 106-й кв-л., д. 6	40427	РО	1960	-	Кирпичные	4	5	-	8 909	5 692	8 331 571,31	8 331 520,80	0,00	50,51	0,00	2022	31.12.2022
8	г. Ангарск, 106-й кв-л., д. 8	40471	РО	1958	-	Кирпичные	4	3	-	5 184	3 089	7 355 074,12	7 355 029,53	0,00	44,59	0,00	2022	31.12.2022
9	г. Ангарск, 10-й мкр., д. 38	39563	РО	1971	-	Панельные	5	5	-	7 088	4 493	7 850 124,43	7 850 076,84	0,00	47,59	0,00	2022	31.12.2022
10	г. Ангарск, 11-й мкр., д. 18	39599	РО	1971	-	Кирпичные	9	1	-	3 140	2 291	7 568 208,97	7 568 163,09	0,00	45,88	0,00	2022	31.12.2022
11	г. Ангарск, 11-й мкр., д. 7	39588	РО	1970	-	Кирпичные	9	4	-	15 878	10 915	21 701 987,22	21 701 855,66	0,00	131,56	0,00	2022	31.12.2022
12	г. Ангарск, 12-й мкр., д. 19	39619	РО	1966	-	Панельные	5	5	-	7 152	4 454	0,00	0,00	0,00	0,00	0,00	2022	31.12.2022
13	г. Ангарск, 178-й кв-л., д. 13 (335 серия)	39490	РО	1962	-	Панельные	5	3	-	4 129	2 564	6 143 350,86	6 143 313,62	0,00	37,24	0,00	2022	31.12.2022
14	г. Ангарск, 178-й кв-л., д. 7 (335 серия)	39435	РО	1962	-	Панельные	5	3	-	4 112	2 545	5 253 687,49	5 253 655,64	0,00	31,85	0,00	2022	31.12.2022
15	г. Ангарск, 179-й кв-л., д. 1 (335 серия)	39534	РО	1962	-	Панельные	5	3	-	4 129	2 570	6 000 247,58	6 000 211,20	0,00	36,38	0,00	2022	31.12.2022
16	г. Ангарск, 179-й кв-л., д. 3 (335 серия)	39556	РО	1962	-	Панельные	5	3	-	4 089	2 564	3 553 115,35	3 553 093,81	0,00	21,54	0,00	2022	31.12.2022
17	г. Ангарск, 182-й кв-л., д. 1 (335 серия)	39865	РО	1962	-	Панельные	4	3	-	3 553	2 059	5 137 267,82	5 137 236,68	0,00	31,14	0,00	2022	31.12.2022
18	г. Ангарск, 182-й кв-л., д. 13 (335 серия)	39954	РО	1961	-	Панельные	4	3	-	3 635	2 065	5 137 267,82	5 137 236,68	0,00	31,14	0,00	2022	31.12.2022
19	г. Ангарск, 182-й кв-л., д. 4 (335 серия)	39876	РО	1961	-	Панельные	4	3	-	3 544	2 048	5 137 267,82	5 137 236,68	0,00	31,14	0,00	2022	31.12.2022
20	г. Ангарск, 182-й кв-л., д. 8 (335 серия)	39921	РО	1961	-	Панельные	4	3	-	3 562	2 052	5 137 267,82	5 137 236,68	0,00	31,14	0,00	2022	31.12.2022
21	г. Ангарск, 188-й кв-л., д. 1 (335 серия)	39987	РО	1960	-	Панельные	4	3	-	3 557	2 046	5 137 267,82	5 137 236,68	0,00	31,14	0,00	2022	31.12.2022
22	г. Ангарск, 188-й кв-л., д. 16 (335 серия)	40027	РО	1960	-	Панельные	4	3	-	3 557	2 047	2 893 131,60	2 893 114,06	0,00	17,54	0,00	2022	31.12.2022
23	г. Ангарск, 189-й кв-л., д. 11 (335 серия)	40039	РО	1963	-	Панельные	5	4	-	5 635	3 500	6 548 150,86	6 548 111,16	0,00	39,70	0,00	2022	31.12.2022
24	г. Ангарск, 189-й кв-л., д. 13 (335 серия)	40041	РО	1963	-	Панельные	5	5	-	5 491	3 319	7 302 296,90	7 302 252,63	0,00	44,27	0,00	2022	31.12.2022
25	г. Ангарск, 189-й кв-л., д. 5 (335 серия)	40034	РО	1964	-	Панельные	5	3	-	4 626	3 124	70 136,10	70 135,67	0,00	0,43	0,00	2022	31.12.2022
26	г. Ангарск, 19-й мкр., д. 12	39754	РО	1994	-	Газобетон	9	5	5	10 999	9 304	12 423 982,02	12 423 982,02	0,00	0,00	0,00	2022	31.12.2022
27	г. Ангарск, 207/210 кв-л., д. 10 (335 серия)	40090	РО	1964	-	Панельные	5	4	-	6 124	3 844	9 975 240,70	9 975 180,23	0,00	60,47	0,00	2022	31.12.2022
28	г. Ангарск, 207/210 кв-л., д. 6 (335 серия)	40087	РО	1964	-	Панельные	5	4	-	5 612	3 490	9 144 688,19	9 144 632,75	0,00	55,44	0,00	2022	31.12.2022
29	г. Ангарск, 207/210 кв-л., д. 7 (335 серия)	40088	РО	1964	-	Панельные	5	4	-	6 133	3 858	10 006 615,63	10 006 554,97	0,00	60,66	0,00	2022	31.12.2022
30	г. Ангарск, 212-й кв-л., д. 14	40146	РО	1987	-	Панельные	9	5	-	15 557	10 421	6 460 062,24	6 460 023,08	0,00	39,16	0,00	2022	31.12.2022
31	г. Ангарск, 22-й кв-л., д. 34	40164	РО	1953	-	Крупноблочные силикат	2	2	-	1 442	719	1 093 061,97	1 093 055,34	0,00	6,63	0,00	2022	31.12.2022
32	г. Ангарск, 29-й мкр., д. 9 (спецсчет)	39779	СС	1987	-	Панельные	7	6	-	19 066	13 540	0,00	0,00	0,00	0,00	0,00	2022	31.12.2022
33	г. Ангарск, 52-й кв-л., д. 6	40478	РО	1950	-	Крупноблочные силикат	2	3	-	2 045	1 038	2 109 849,97	2 109 837,18	0,00	12,79	0,00	2022	31.12.2022
34	г. Ангарск, 58-й кв-л., д. 1	40547	РО	1956	-	Кирпичные	4	4	-	7 575	3 799	0,00	0,00	0,00	0,00	0,00	2022	31.12.2022
35	г. Ангарск, 61-й кв-л., д. 11	40655	РО	1956	-	Крупноблочные силикат	2	1	-	1 039	528	1 185 735,44	1 185 728,25	0,00	7,19	0,00	2022	31.12.2022
36	г. Ангарск, 72-й кв-л., д. 1 (335 серия)	40668	РО	1961	-	Панельные	4	3	-	3 426	2 038	4 996 025,47	4 995 995,18	0,00	30,29	0,00	2022	31.12.2022
37	г. Ангарск, 72-й кв-л., д. 10 (335 серия)	40678	РО	1961	-	Панельные	4	3	-	3 405	2 029	1 339 188,48	1 339 180,36	0,00	8,12	0,00	2022	31.12.2022
38	г. Ангарск, 72-й кв-л., д. 12 (335 серия)	40679	РО	1961	-	Панельные	4	3	-	3 424	2 044	5 438 870,16	5 438 837,19	0,00	32,97	0,00	2022	31.12.2022
39	г. Ангарск, 72-й кв-л., д. 14 (335 серия)	40682	РО	1960	-	Панельные	4	3	-	3 435	2 041	5 460 544,69	5 460 511,59	0,00	33,10	0,00	2022	31.12.2022
40	г. Ангарск, 72-й кв-л., д. 14а (335 серия)	40683	РО	1962	-	Панельные	3	2	-	2 628	1 790	2 283 752,80	2 283 738,96	0,00	13,84	0,00	2022	31.12.2022
41	г. Ангарск, 72-й кв-л., д. 16 (335 серия)	40684	РО	1961	-	Панельные	4	3	-	2 571	1 217	5 482 065,12	5 482 031,89	0,00	33,23	0,00	2022	31.12.2022
42	г. Ангарск, 72-й кв-л., д. 5 (335 серия)	40673	РО	1961	-	Панельные	4	3	-	3 382	2 044	5 502 077,69	5 502 044,33	0,00	33,36	0,00	2022	31.12.2022
43	г. Ангарск, 73-й кв-л., д. 1	40685	РО	1956	-	Кирпичные	4	3	-	4 404	2 711	3 673 143,87	3 673 121,60	0,00	22,27	0,00	2022	31.12.2022
44	г. Ангарск, 73-й кв-л., д. 8	40693	РО	1958	-	Кирпичные	4	4	-	5 970	3 730	9 070 268,52	9 070 213,53	0,00	54,99	0,00	2022	31.12.2022
45	г. Ангарск, 74-й кв-л., д. 12	40709	РО	1957	-	Кирпичные	4	3	-	4 530	2 737	6 540 862,07	6 540 822,42	0,00	39,65	0,00	2022	31.12.2022
46	г. Ангарск, 74-й кв-л., д. 2	40698	РО	1957	-	Кирпичные	4	3	-	4 332	2 589	7 031 040,83	7 030 998,21	0,00	42,62	0,00	2022	31.12.2022
47	г. Ангарск, 74-й кв-л., д. 4а	40699	РО	1957	-	Кирпич												

1	2	3	4	5	6	7	8	9	10	11	12	13	14	15	16	17	18	19
81	г. Ангарск, 85-й кв-л., д. 23 (335 серия)	40865	РО	1962	-	Кирпичные	5	3	-	3 473	3 253	777 757,80	777 753,09	0,00	4,71	0,00	2022	31.12.2022
82	г. Ангарск, 85-й кв-л., д. 9А	40852	РО	1962	-	Кирпичные	5	3	-	3 808	2 593	3 035 146,28	3 035 127,88	0,00	18,40	0,00	2022	31.12.2022
83	г. Ангарск, 86-й кв-л., д. 11 (335 серия)	40884	РО	1961	-	Панельные	5	4	-	5 477	3 495	9 328 961,07	9 328 904,52	0,00	56,55	0,00	2022	31.12.2022
84	г. Ангарск, 86-й кв-л., д. 13	40885	РО	1961	-	Панельные	5	4	-	5 430	3 494	5 523 192,40	5 523 158,92	0,00	33,48	0,00	2022	31.12.2022
85	г. Ангарск, 86-й кв-л., д. 40 (335 серия)	40889	РО	1965	-	Панельные	5	6	-	8 835	5 692	14 036 172,07	14 036 086,98	0,00	85,09	0,00	2022	31.12.2022
86	г. Ангарск, 86-й кв-л., д. 9	40882	РО	1960	-	Кирпичные	5	3	-	3 827	3 185	2 936 694,41	2 936 676,61	0,00	17,80	0,00	2022	31.12.2022
87	г. Ангарск, 88-й кв-л., д. 14 (335 серия)	40900	РО	1960	-	Панельные	4	4	-	4 714	2 797	4 091 093,71	4 091 068,91	0,00	24,80	0,00	2022	31.12.2022
88	г. Ангарск, 88-й кв-л., д. 2	40892	РО	1961	-	Кирпичные	4	3	-	3 211	2 467	3 033 449,76	3 033 431,37	0,00	18,39	0,00	2022	31.12.2022
89	г. Ангарск, 88-й кв-л., д. 21 (335 серия)	40908	РО	1961	-	Панельные	4	4	-	4 670	2 801	7 438 164,01	7 438 118,92	0,00	45,09	0,00	2022	31.12.2022
90	г. Ангарск, 88-й кв-л., д. 24 (335 серия)	40910	РО	1961	-	Панельные	4	3	-	3 401	2 042	2 725 894,57	2 725 878,04	0,00	16,53	0,00	2022	31.12.2022
91	г. Ангарск, 88-й кв-л., д. 6	40893	РО	1961	-	Кирпичные	4	3	-	3 145	2 356	3 035 176,64	3 035 158,24	0,00	18,40	0,00	2022	31.12.2022
92	г. Ангарск, 88-й кв-л., д. 8 (335 серия)	40895	РО	1961	-	Панельные	4	3	-	3 420	2 034	5 136 963,24	5 136 932,10	0,00	31,14	0,00	2022	31.12.2022
93	г. Ангарск, 89-й кв-л., д. 1	40913	РО	1960	-	Крупноблочные силикат	4	6	-	5 406	3 593	8 483 397,94	8 483 346,51	0,00	51,43	0,00	2022	31.12.2022
94	г. Ангарск, 89-й кв-л., д. 10	40920	РО	1959	-	Крупноблочные силикат	4	4	-	4 004	2 551	6 714 987,13	6 714 946,42	0,00	40,71	0,00	2022	31.12.2022
95	г. Ангарск, 89-й кв-л., д. 11	40921	РО	1959	-	Крупноблочные силикат	4	4	-	3 473	2 093	5 573 440,54	5 573 406,75	0,00	33,79	0,00	2022	31.12.2022
96	г. Ангарск, 89-й кв-л., д. 14	40922	РО	1959	-	Крупноблочные силикат	4	4	-	3 187	2 108	5 751 086,67	5 751 051,81	0,00	34,86	0,00	2022	31.12.2022
97	г. Ангарск, 89-й кв-л., д. 15	40924	РО	1959	-	Крупноблочные силикат	4	4	-	4 115	2 567	5 086 413,60	5 086 382,76	0,00	30,84	0,00	2022	31.12.2022
98	г. Ангарск, 89-й кв-л., д. 16	40925	РО	1959	-	Крупноблочные силикат	4	4	-	3 492	2 116	5 434 407,29	5 434 374,35	0,00	32,94	0,00	2022	31.12.2022
99	г. Ангарск, 89-й кв-л., д. 18	40926	РО	1960	-	Крупноблочные силикат	4	4	-	4 517	2 562	6 983 362,43	6 983 320,09	0,00	42,34	0,00	2022	31.12.2022
100	г. Ангарск, 89-й кв-л., д. 19	40927	РО	1960	-	Крупноблочные силикат	4	4	-	4 290	2 562	6 969 817,85	6 969 775,60	0,00	42,25	0,00	2022	31.12.2022
101	г. Ангарск, 89-й кв-л., д. 2	40914	РО	1960	-	Крупноблочные силикат	4	4	-	3 794	2 529	6 815 005,14	6 814 963,83	0,00	41,31	0,00	2022	31.12.2022
102	г. Ангарск, 89-й кв-л., д. 24 (спецсчет)	40929	СС	1959	-	Крупноблочные силикат	4	6	-	6 381	3 608	0,00	0,00	0,00	0,00	0,00	2022	31.12.2022
103	г. Ангарск, 89-й кв-л., д. 25 (спецсчет)	40930	СС	1959	-	Крупноблочные силикат	4	4	-	3 801	2 554	0,00	0,00	0,00	0,00	0,00	2022	31.12.2022
104	г. Ангарск, 89-й кв-л., д. 26	40931	РО	1960	-	Крупноблочные силикат	4	4	-	4 074	2 552	6 835 714,57	6 835 673,13	0,00	41,44	0,00	2022	31.12.2022
105	г. Ангарск, 89-й кв-л., д. 28	40932	РО	1959	-	Крупноблочные силикат	4	4	-	4 521	2 539	6 503 769,00	6 503 729,57	0,00	39,43	0,00	2022	31.12.2022
106	г. Ангарск, 89-й кв-л., д. 29	40933	РО	1959	-	Крупноблочные силикат	4	4	-	3 764	2 101	5 725 155,67	5 725 120,96	0,00	34,71	0,00	2022	31.12.2022
107	г. Ангарск, 89-й кв-л., д. 3	40915	РО	1960	-	Крупноблочные силикат	4	2	-	1 580	1 031	2 150 020,85	2 150 007,82	0,00	13,03	0,00	2022	31.12.2022
108	г. Ангарск, 89-й кв-л., д. 5	40916	РО	1960	-	Крупноблочные силикат	4	2	-	1 583	1 034	2 706 703,06	2 706 686,65	0,00	16,41	0,00	2022	31.12.2022
109	г. Ангарск, 89-й кв-л., д. 6	40917	РО	1960	-	Крупноблочные силикат	4	4	-	3 818	2 550	6 965 521,74	6 965 479,51	0,00	42,23	0,00	2022	31.12.2022
110	г. Ангарск, 89-й кв-л., д. 7	40918	РО	1959	-	Крупноблочные силикат	4	4	-	4 139	2 561	5 857 452,17	5 857 416,66	0,00	35,51	0,00	2022	31.12.2022
111	г. Ангарск, 89-й кв-л., д. 9	40919	РО	1958	-	Крупноблочные силикат	4	4	-	3 595	2 083	5 611 891,89	5 611 857,87	0,00	34,02	0,00	2022	31.12.2022
112	г. Ангарск, 91-й кв-л., д. 13 (335 серия)	40944	РО	1962	-	Кирпичные	5	3	-	3 840	2 889	3 032 485,53	3 032 467,15	0,00	18,38	0,00	2022	31.12.2022
113	г. Ангарск, 92/93 кв-л., д. 2 (335 серия)	39396	РО	1965	-	Панельные	5	5	-	6 907	4 444	5 533 065,10	5 533 031,56	0,00	33,54	0,00	2022	31.12.2022
114	г. Ангарск, 92-й кв-л., д. 12	39382	РО	1963	-	Панельные	5	4	-	5 481	3 523	1 682 543,92	1 682 533,72	0,00	10,20	0,00	2022	31.12.2022
115	г. Ангарск, 92-й кв-л., д. 17 (335 серия)	39386	РО	1963	-	Кирпичные	5	3	-	3 780	3 595	4 247 256,27	4 247 230,52	0,00	25,75	0,00	2022	31.12.2022
116	г. Ангарск, 92-й кв-л., д. 19	39388	РО	1963	-	Кирпичные	5	3	-	4 431	2 745	7 491 055,85	7 491 010,44	0,00	45,41	0,00	2022	31.12.2022
117	г. Ангарск, 92-й кв-л., д. 5 (335 серия)	39378	РО	1962	-	Панельные	5	4	-	5 520	3 533	5 174 875,88	5 174 844,51	0,00	31,37	0,00	2022	31.12.2022
118	г. Ангарск, 93-й кв-л., д. 18 (335 серия)	39429	РО	1963	-	Панельные	5	4	-	5 653	3 535	3 515 484,42	3 515 463,11	0,00	21,31	0,00	2022	31.12.2022
119	г. Ангарск, 94-й кв-л., д. 15 (335 серия)	39455	РО	1964	-	Панельные	5	5	-	6 951	4 477	7 805 082,12	7 805 034,80	0,00	47,32	0,00	2022	31.12.2022
120	г. Ангарск, 94-й кв-л., д. 2 (335 серия)	39444	РО	1964	-	Панельные	5	5	-	6 920	4 437	11 854 665,14	11 854 593,27	0,00	71,87	0,00	2022	31.12.2022
121	г. Ангарск, 94-й кв-л., д. 22 (335 серия)	39462	РО	1965	-	Панельные	5	5	-	6 928	4 479	11 866 296,83	11 866 224,89	0,00	71,94	0,00	2022	31.12.2022
122	г. Ангарск, 95-й кв-л., д. 4 (335 серия)	39484	РО	1965	-	Панельные	5	7	-	7 614	4 826	12 803 695,06	12 803 617,44	0,00	77,62	0,00	2022	31.12.2022
123	г. Ангарск, 95-й кв-л., д. 5	39485	РО	1965	-	Панельные	5	5	-	5 274	3 318	5 893 175,13	5 893 139,40	0,00	35,73	0,00	2022	31.12.2022
124	г. Ангарск, 9-й мкр., д. 21 (335 серия)	39940	РО	1970	-	Панельные	5	8	-	12 469	8 059	16 878 078,51	16 877 976,19	0,00	102,32	0,00	2022	31.12.2022
125	г. Ангарск, мкр. 10-й, д. 55	46131	РО	2003	-	Газобетон	10	2	2	10 466	10 466	5 362 861,87	5 362 861,87	0,00	0,00	0,00	2022	31.12.2022
126	г. Ангарск, мкр. Майск, Комсомольская ул., д. 15	40002	РО	1952	-	Крупноблочные силикат	2	2	-	1 420	758	1 059 337,25	1 059 330,83	0,00	6,42	0,00	2022	31.12.2022
127	г. Ангарск, мкр. Цементный, Бабушкина ул., д. 1	39958	РО	1956	-	Кирпичные	2	3	-	2 440	1 377	2 288 942,70	2 288 928,82	0,00	13,88	0,00	2022	31.12.2022
128	г. Ангарск, мкр. Цементный, Бабушкина ул., д. 10	39963	РО	1957	-	Кирпичные	2	2	-	696	395	969 075,03	969 069,16	0,00	5,87	0,00	2022	31.12.2022
129	г. Ангарск, мкр. Цементный, Бабушкина ул., д. 12	39964	РО	1957	-	Кирпичные	2	2	-	686	389	953 016,75	953 010,97	0,00	5,78	0,00	2022	31.12.2022
130	г. Ангарск, мкр. Цементный, Бабушкина ул., д. 17	39968	РО	1957	-	Кирпичные	2	2	-	683	387	879 900,86	879 895,53	0,00	5,33	0,00	2022	31.12.2022
131	г. Ангарск, мкр. Цементный, Баумана ул., д. 6	39980	РО	1956	-	Кирпичные	2	2	-	696	393	938 153,11	938 147,42	0,00	5,69	0,00	2022	31.12.2022
132	г. Ангарск, мкр. Цементный, Достоевского ул., д. 1	39983	РО	1956	-	Кирпичные	2	2	-	697	394	773 533,94	773 529,25	0,00	4,69	0,00	2022	31.12.2022
133	г. Ангарск, мкр. Цементный, Достоевского ул., д. 3	39985	РО	1956	-	Кирпичные	2	2	-	695	393	921 994,14	921 988,55	0,00	5,59	0,00	2022	31.12.2022
134	г. Ангарск, мкр. Цементный, Клубная ул., д. 11	40000	РО	1957	-	Кирпичные	2	2	-	692	391	901 302,73	901 297,27	0,00	5,46	0,00	2022	31.12.2022
135	г. Ангарск, мкр. Цементный, Клубная ул., д. 3	39996	РО	1957	-	Кирпичные	2	1	-	814	401	554 023,93	554 020,57	0,00	3,36	0,00	2022	31.12.2022
136	г. Ангарск, мкр. Цементный, Лесная ул., д. 6	40007	РО	1956	-	Кирпичные	2	2	-	545	245	792 443,25	792 438,45	0,00	4,80	0,00	2022	31.12.2022
137	г. Ангарск, мкр. Цементный, Фурманова ул., д. 10	40018	РО	1956	-	Кирпичные	2	2	-	692	394	771 111,64	771 106,97	0,00	4,67	0,00	2022	31.12.2022
138	г. Ангарск, 92-й кв-л., д. 6 (335 серия)	39379	РО	1963	-	Панельные	5	4	-	5 508	3 530	9 476 446,09	9 476 388,64	0,00	57,45	0,00	2022	31.12.2022
139	г. Ангарск, 106-й кв-л., д. 10	40482	РО	1957	-	Кирпичные	4	3	-	4 735	2 745	7 369 277,21	7 369 232,54	0,00	44,67	0,00	2022	31.12.2022
140	г. Ангарск, 73-й кв-л., д. 6	40690	РО	1956	-	Кирпичные	4	4	-	6 102	3 670	6 514 177,80	6 514 138,31	0,00	39,49	0,00	2022	31.12.2022</

1	2	3	4	5	6	7	8	9	10	11	12	13	14	15	16	17	18	19
175	г. Ангарск, 278-й кв.-л., д. 5 (спецсчет)	40271	СС	1981	-	Панельные	5	6	-	6 673,50	4 220,60	308 549,91	308 549,91	0,00	0,00	0,00	2022	31.12.2022
	ИТОГО:	X	X	X	X	X	X	X	7	801 976	507 896	846 365 384,83	846 360 384,83	0,00	5 000,00	0,00	X	X
2. Муниципальное образование города Братска																		
176	г. Братск, жилрайон. Центральный, Возрождения ул., д. 18	30850	РО	1993	-	Панельные	9	7	-	16 687	12 497	11 913 105,97	11 913 105,97	0,00	0,00	0,00	2022	31.12.2022
177	г. Братск, жилрайон. Центральный, Возрождения ул., д. 2	30841	РО	1994	-	Панельные	10	2	-	6 045	4 607	3 436 444,02	3 436 444,02	0,00	0,00	0,00	2022	31.12.2022
178	г. Братск, жилрайон. Центральный, Возрождения ул., д. 22	30851	РО	1993	-	Панельные	9	1	-	2 709	2 061	2 176 114,38	2 176 114,38	0,00	0,00	0,00	2022	31.12.2022
179	г. Братск, жилрайон. Центральный, Возрождения ул., д. 24	30852	РО	1993	-	Панельные	9	4	-	11 145	8 362	7 509 264,69	7 509 264,69	0,00	0,00	0,00	2022	31.12.2022
180	г. Братск, жилрайон. Центральный, Возрождения ул., д. 4	30843	РО	1994	-	Панельные	10	5	-	15 387	11 472	10 310 511,51	10 310 511,51	0,00	0,00	0,00	2022	31.12.2022
181	г. Братск, жилрайон. Гидростроитель, Вокзальная ул., д. 10А	30872	РО	1989	-	Панельные	10	2	-	5 238	4 087	2 045 651,74	2 045 651,74	0,00	0,00	0,00	2022	31.12.2022
182	г. Братск, жилрайон. Гидростроитель, Вокзальная ул., д. 8А	30870	РО	1989	-	Панельные	10	3	-	8 830	6 259	4 951 498,50	4 951 498,50	0,00	0,00	0,00	2022	31.12.2022
183	г. Братск, жилрайон. Гидростроитель, Сосновая ул., д. 16	31955	РО	1988	-	Панельные	9	4	-	12 797	8 281	6 095 839,75	6 095 839,75	0,00	0,00	0,00	2022	31.12.2022
184	г. Братск, жилрайон. Гидростроитель, Сосновая ул., д. 2	31948	РО	1988	-	Панельные	9	3	-	9 021	5 987	2 620 929,60	2 620 929,60	0,00	0,00	0,00	2022	31.12.2022
185	г. Братск, жилрайон. Гидростроитель, Сосновая ул., д. 26	31960	РО	1987	-	Панельные	9	3	-	9 233	5 624	5 226 785,00	5 226 785,00	0,00	0,00	0,00	2022	31.12.2022
186	г. Братск, жилрайон. Гидростроитель, Тургенева ул., д. 11	31992	РО	1959	-	Бревно (брус)	2	1	-	694	404	32 198,88	32 198,88	0,00	0,00	0,00	2022	31.12.2022
187	г. Братск, жилрайон. Гидростроитель, Тургенева ул., д. 19	31996	РО	1959	-	Бревно (брус)	2	1	-	550	273	22 579,20	22 579,20	0,00	0,00	0,00	2022	31.12.2022
188	г. Братск, жилрайон. Гидростроитель, Тургенева ул., д. 9	31990	РО	1958	-	Бревно (брус)	2	1	-	697	408	32 645,76	32 645,76	0,00	0,00	0,00	2022	31.12.2022
189	г. Братск, жилрайон. Гидростроитель, Чехова ул., д. 17	32058	РО	1957	-	Бревно (брус)	2	1	-	693	399	33 592,44	33 592,44	0,00	0,00	0,00	2022	31.12.2022
190	г. Братск, жилрайон. Гидростроитель, Чехова ул., д. 8	32054	РО	1957	-	Бревно (брус)	2	1	-	695	405	31 616,76	31 616,76	0,00	0,00	0,00	2022	31.12.2022
191	г. Братск, жилрайон. Осиновка, Заярская ул., д. 16	31130	РО	1965	-	Кирпичные	5	4	-	4 787	3 090	4 862 755,38	4 862 755,38	0,00	0,00	0,00	2022	31.12.2022
192	г. Братск, жилрайон. Осиновка, Калужская ул., д. 3	31168	РО	1964	-	Кирпичные	5	4	-	4 805	3 171	6 237 070,21	6 237 070,21	0,00	0,00	0,00	2022	31.12.2022
193	г. Братск, жилрайон. Падун, 25-летия Братскгэсстрой ул., д. 10Б	30685	РО	1957	-	Бревно (брус)	2	1	-	441	410	32 804,52	32 804,52	0,00	0,00	0,00	2022	31.12.2022
194	г. Братск, жилрайон. Падун, 25-летия Братскгэсстрой ул., д. 42	30706	РО	1960	-	Бревно (брус)	2	1	-	434	403	32 539,92	32 539,92	0,00	0,00	0,00	2022	31.12.2022
195	г. Братск, жилрайон. Падун, 25-летия Братскгэсстрой ул., д. 48	30707	РО	1960	-	Бревно (брус)	2	1	-	447	412	42 030,24	42 030,24	0,00	0,00	0,00	2022	31.12.2022
196	г. Братск, жилрайон. Падун, 25-летия Братскгэсстрой ул., д. 48А	30708	РО	1961	-	Бревно (брус)	2	2	-	586	536	45 999,24	45 999,24	0,00	0,00	0,00	2022	31.12.2022
197	г. Братск, жилрайон. Падун, 25-летия Братскгэсстрой ул., д. 50	30709	РО	1959	-	Бревно (брус)	2	1	-	529	482	38 402,28	38 402,28	0,00	0,00	0,00	2022	31.12.2022
198	г. Братск, жилрайон. Падун, 25-летия Братскгэсстрой ул., д. 57	30713	РО	1960	-	Бревно (брус)	2	1	-	623	580	46 940,04	46 940,04	0,00	0,00	0,00	2022	31.12.2022
199	г. Братск, жилрайон. Падун, 25-летия Братскгэсстрой ул., д. 59	30716	РО	1958	-	Бревно (брус)	2	1	-	618	580	46 310,88	46 310,88	0,00	0,00	0,00	2022	31.12.2022
200	г. Братск, жилрайон. Падун, 25-летия Братскгэсстрой ул., д. 61	30719	РО	1960	-	Бревно (брус)	2	1	-	630	587	47 075,28	47 075,28	0,00	0,00	0,00	2022	31.12.2022
201	г. Братск, жилрайон. Падун, 25-летия Братскгэсстрой ул., д. 66	30724	РО	1956	-	Бревно (брус)	2	1	-	452	417	32 645,76	32 645,76	0,00	0,00	0,00	2022	31.12.2022
202	г. Братск, жилрайон. Падун, 25-летия Братскгэсстрой ул., д. 67	30725	РО	1959	-	Бревно (брус)	2	1	-	292	267	20 762,28	20 762,28	0,00	0,00	0,00	2022	31.12.2022
203	г. Братск, жилрайон. Падун, 25-летия Братскгэсстрой ул., д. 70	30727	РО	1956	-	Бревно (брус)	2	1	-	448	413	33 169,08	33 169,08	0,00	0,00	0,00	2022	31.12.2022
204	г. Братск, жилрайон. Падун, 25-летия Братскгэсстрой ул., д. 72	30729	РО	1956	-	Бревно (брус)	2	1	-	450	414	32 904,48	32 904,48	0,00	0,00	0,00	2022	31.12.2022
205	г. Братск, жилрайон. Падун, 25-летия Братскгэсстрой ул., д. 75	30730	РО	1960	-	Бревно (брус)	2	1	-	293	268	22 391,04	22 391,04	0,00	0,00	0,00	2022	31.12.2022
206	г. Братск, жилрайон. Центральный, 40 лет Победы ул., д. 8	30737	РО	1989	-	Панельные	10	4	-	9 992	7 927	4 492 731,25	4 492 731,25	0,00	0,00	0,00	2022	31.12.2022
207	г. Братск, жилрайон. Центральный, Володарского ул., д. 15	30877	РО	1989	-	Панельные	9	1	-	1 977	1 259	1 244 404,05	1 244 404,05	0,00	0,00	0,00	2022	31.12.2022
208	г. Братск, жилрайон. Центральный, Володарского ул., д. 17	30878	РО	1989	-	Панельные	9	1	-	2 030	1 239	1 244 025,44	1 244 025,44	0,00	0,00	0,00	2022	31.12.2022
209	г. Братск, жилрайон. Центральный, Гагарина ул., д. 91	30914	РО	1992	-	Панельные	9	5	-	11 778	9 188	7 189 120,16	7 189 120,16	0,00	0,00	0,00	2022	31.12.2022
210	г. Братск, жилрайон. Центральный, Гагарина ул., д. 95	30916	РО	1993	-	Панельные	9	8	-	21 842	16 857	11 798 404,49	11 798 404,49	0,00	0,00	0,00	2022	31.12.2022
211	г. Братск, жилрайон. Центральный, Кирова ул., д. 10	31179	РО	1965	-	Кирпичные	5	4	-	4 307	2 606	8 332 079,78	8 332 079,78	0,00	0,00	0,00	2022	31.12.2022
212	г. Братск, жилрайон. Центральный, Кирова ул., д. 4	31172	РО	1963	2008	Крупнопанельный	5	3	-	3 491	2 578	2 276 019,99	2 276 019,99	0,00	0,00	0,00	2022	31.12.2022
213	г. Братск, жилрайон. Центральный, Кирова ул., д. 8	31176	РО	1963	2008	Крупнопанельный	5	4	-	4 696	3 408	3 381 900,04	3 381 900,04	0,00	0,00	0,00	2022	31.12.2022
214	г. Братск, жилрайон. Центральный, Комсомольская ул., д. 29а	31224	РО	1965	-	Панельные	5	3	-	2 962	1 686	1 497 407,00	1 497 407,00	0,00	0,00	0,00	2022	31.12.2022
215	г. Братск, жилрайон. Центральный, Комсомольская ул., д. 70	31260	РО	1995	-	Панельные	10	6	-	20 398	15 447	14 771 116,52	14 771 116,52	0,00	0,00	0,00	2022	31.12.2022
216	г. Братск, жилрайон. Центральный, Крупской ул., д. 13	31288	РО	1986	-	Панельные	9	8	-	18 372	14 327	25 229 545,35	25 229 545,35	0,00	0,00	0,00	2022	31.12.2022
217	г. Братск, жилрайон. Центральный, Маршала Жукова ул., д. 3	31374	РО	1991	-	Панельные	9	4	-	9 735	7 408	7 227 984,22	7 227 984,22	0,00	0,00	0,00	2022	31.12.2022
218	г. Братск, жилрайон. Центральный, Маршала Жукова ул., д. 6	31377	РО	1990	-	Панельные	9	2	2	5 595	4 174	3 734 670,89	3 734 670,89	0,00	0,00	0,00	2022	31.12.2022
219	г. Братск, жилрайон. Центральный, Мира ул., д. 3	31425	РО	1961	-	Кирпичные	5	3	-	2 509	1 402	4 089 960,06	4 089 960,06	0,00	0,00	0,00	2022	31.12.2022
220	г. Братск, жилрайон. Центральный, Мира ул., д. 31Б	31462	РО	1963	2008	Кирпичные	5	4	-	4 287	3 025	6 437 185,93	6 437 185,93	0,00	0,00	0,00	2022	31.12.2022
221	г. Братск, жилрайон. Центральный, Мира ул., д. 5	31429	РО	1964	-	Кирпичные	5	3	-	2 602	1 485	4 558 322,55	4 558 322,55	0,00	0,00	0,00	2022	31.12.2022
222	г. Братск, жилрайон. Центральный, Мухомова ул., д. 8А	31499	РО	1989	-	Панельные	10	4	-	9 978	7 893	6 126 512,31	6 126 512,31	0,00	0,00	0,00	2022	31.12.2022
223	г. Братск, жилрайон. Центральный, Победы б-р., д. 14	30597	РО	1989	-	Панельные	9	1	-	2 628	2 118	1 237 397,03	1 237 397,03	0,00	0,00	0,00	2022	31.12.2022
224	г. Братск, жилрайон. Центральный, Победы б-р., д. 4	30593	РО	1988	-	Панельные	10	7	-	18 760	14 701	12 991 063,88	12 991 063,88	0,00	0,00	0,00	2022	31.12.2022
225	г. Братск, жилрайон. Центральный, Рябикова ул., д. 65	31889	РО	1987	-	Панельные	9	7	-	18 716	13 521	9 528 591,57	9 528 591,57	0,00	0,00	0,00	2022	31.12.2022
226	г. Братск, жилрайон. Центральный, Советская ул., д. 1	31913	РО	1988	-	Панельные	10	5	5	12 706	9 683	23 984 660,65	23 984 660,65	0,00	0,00	0,00	2022	31.12.2022
227	г. Братск, жилрайон. Центральный, Советская ул., д. 29	31935	РО	1992	-	Панельные	9	6	-	15 482	12 480	11 247 061,85	11 247 061,85	0,00	0,00	0,00	2022	31.12.2022
228	г. Братск, жилрайон. Центральный, Советская ул., д. 3	31915	РО	1989	-	Панельные	10	4	-	9 816	6 687	5 861 510,36	5 861 510,36	0,00	0,00	0,00	2022	31.12.2022
229	г. Братск, жилрайон. Центральный, Советская ул., д. 5А	31918	РО	1992	-	Кирпичные	14	1	2	4 499	2 331	5 312 909,38	5 312 909,38	0,00	0,00	0,00	2022	31.12.2022
230	г. Братск, жилрайон. Центральный, ул. Комсомольская, д. 32/2	31232	РО	1963	2008	Крупнопанельный	5	4	-	4 736	3 298	5 743 746,30	5 743 746,30	0,00	0,00	0,00	2022	31.12.2022
231	г. Братск, жилрайон. Центральный, ул. Мира, д. 1/27	31422	РО	1963	-	Кирпичные	4	3	-	2 381	1 096	4 094 969,20	4 094 969,20	0,00	0,00	0,00	2022	31.12.2022
232	г. Братск, жилрайон. Центральный, ул. Мира, д. 21/22	31449	РО	1962	-	Кирпичные	4	3	-	2 789	1 548	4 002 886,60	4 002 886,60	0,00	0			

1	2	3	4	5	6	7	8	9	10	11	12	13	14	15	16	17	18	19	
263	г. Братск, жилрайон. Энергетик, Юбилейная ул., д. 31	32080	PO	1987	-	Панельные	10	6	-	13 822	11 386	10 611 641,78	10 611 641,78	0,00	0,00	0,00	2022	31.12.2022	
264	г. Братск, жилрайон. Центральный, Депутатская ул., д. 39	31047	PO	1993	-	Кирпичные	14	1	-	5 149	3 733	4 051 528,35	4 051 528,35	0,00	0,00	0,00	2022	31.12.2022	
265	г. Братск, жилрайон. Центральный, Крупской ул., д. 1	31282	PO	1988	-	Панельные	9	6	-	16 055	12 216	8 736 853,63	8 736 853,63	0,00	0,00	0,00	2022	31.12.2022	
266	г. Братск, жилрайон. Центральный, Победы б-р., д. 10	30595	PO	1989	-	Панельные	9	5	-	13 986	10 656	9 109 129,42	9 109 129,42	0,00	0,00	0,00	2022	31.12.2022	
267	г. Братск, жилрайон. Центральный, Победы б-р., д. 16	30598	PO	1989	-	Панельные	9	1	-	2 844	2 097	2 007 060,87	2 007 060,87	0,00	0,00	0,00	2022	31.12.2022	
268	г. Братск, жилрайон. Центральный, Советская ул., д. 20	31929	PO	1988	-	Кирпичные	14	1	-	6 832	4 411	4 577 610,89	4 577 610,89	0,00	0,00	0,00	2022	31.12.2022	
269	г. Братск, жилрайон. Центральный, Янгеля ул., д. 3А	32137	PO	1993	-	Кирпичные	10	3	-	4 769	2 355	3 101 202,98	3 101 202,98	0,00	0,00	0,00	2022	31.12.2022	
270	г. Братск, жилрайон. Энергетик, Пирогова ул., д. 7	31701	PO	1988	-	Панельные	9	3	-	6 421	5 084	4 324 902,03	4 324 902,03	0,00	0,00	0,00	2022	31.12.2022	
271	г. Братск, жилрайон. Центральный, Кирова ул., д. 28	31204	PO	1974	-	Панельные	9	4	-	9 089	6 844	9 157 065,29	9 157 065,29	0,00	0,00	0,00	2022	31.12.2022	
ИТОГО:		X	X	X	X	X	X	X	9	587 034	436 501	488 143 950,01	488 143 950,01	0,00	0,00	0,00	X	X	
3. Зиминское городское муниципальное образование																			
272	г. Зима, Ангарский мкр., д. 20	32168	PO	1972	-	Панельные	9	1	-	3 161	1 926	1 280 145,31	1 280 145,31	0,00	0,00	0,00	2022	31.12.2022	
273	г. Зима, Каландаравили ул., д. 1	32205	PO	1963	-	Кирпичные	4	3	-	3 425	2 004	3 453 359,39	3 453 359,39	0,00	0,00	0,00	2022	31.12.2022	
274	г. Зима, Кирзавод п., д. 13	32172	PO	1976	-	Кирпичные	4	4	-	4 520	2 475	5 389 715,54	5 389 715,54	0,00	0,00	0,00	2022	31.12.2022	
275	г. Зима, Коммунистическая ул., д. 42	32229	PO	1961	-	Крупноблочные силикат	2	2	-	1 487	627	819 333,56	819 333,56	0,00	0,00	0,00	2022	31.12.2022	
276	г. Зима, Куйбышева ул., д. 7А	32241	PO	1961	-	Кирпичные	2	3	-	1 044	960	1 443 009,06	1 443 009,06	0,00	0,00	0,00	2022	31.12.2022	
277	г. Зима, Лазо ул., д. 27	32257	PO	1971	-	Кирпичные	5	4	-	3 787	3 474	5 925 729,94	5 925 729,94	0,00	0,00	0,00	2022	31.12.2022	
278	г. Зима, Лазо ул., д. 74	32271	PO	1967	-	Кирпичные	4	3	-	2 119	1 905	4 154 844,79	4 154 844,79	0,00	0,00	0,00	2022	31.12.2022	
279	г. Зима, Новокшоновая ул., д. 6	32292	PO	1983	-	Кирпичные	5	4	-	4 748	2 854	5 339 668,07	5 339 668,07	0,00	0,00	0,00	2022	31.12.2022	
280	г. Зима, ул. Куйбышева, д. 96	55690	PO	1971	-	Кирпичные	4	3	-	2 142	2 142	4 149 732,11	4 149 732,11	0,00	0,00	0,00	2022	31.12.2022	
281	г. Зима, Проминского ул., д. 10 (спецсчет)	32300	СС	2006	-	Кирпичные	5	8	-	6 015	5 492	495 299,00	495 299,00	0,00	0,00	0,00	2022	31.12.2022	
ИТОГО:		X	X	X	X	X	X	X	0	32 448	23 859	32 450 836,77	32 450 836,77	0,00	0,00	0,00	X	X	
4. Город Иркутск																			
282	г. Иркутск, 14-й Советский пер., д. 18	33115	PO	1962	-	Кирпичные	3	2	-	1 034	951	756 188,01	756 188,01	0,00	0,00	0,00	2022	31.12.2022	
283	г. Иркутск, 5-й Армии ул., д. 22	33439	PO	1936	-	Кирпичные	3	2	-	1 142	1 039	1 405 747,37	1 405 747,37	0,00	0,00	0,00	2022	31.12.2022	
284	г. Иркутск, 5-й Армии ул., д. 31	33442	PO	1964	-	Кирпичные	5	3	-	2 734	2 537	6 053 483,14	6 053 483,14	0,00	0,00	0,00	2022	31.12.2022	
285	г. Иркутск, Авиастроителей ул., д. 12	33471	PO	1964	-	Кирпичные	4	3	-	2 795	1 948	2 273 401,47	2 273 401,47	0,00	0,00	0,00	2022	31.12.2022	
286	г. Иркутск, Авиастроителей ул., д. 16	33473	PO	1963	-	Кирпичные	5	3	-	3 337	2 453	3 076 401,86	3 076 401,86	0,00	0,00	0,00	2022	31.12.2022	
287	г. Иркутск, Авиастроителей ул., д. 18	33474	PO	1961	-	Кирпичные	5	3	-	3 126	2 442	4 338 029,87	4 338 029,87	0,00	0,00	0,00	2022	31.12.2022	
288	г. Иркутск, Авиастроителей ул., д. 26	33477	PO	1937	-	Кирпичные	4	4	-	2 669	1 904	1 056 700,26	1 056 700,26	0,00	0,00	0,00	2022	31.12.2022	
289	г. Иркутск, Авиастроителей ул., д. 26А	33478	PO	1970	-	Кирпичные	4	6	-	6 613	4 546	7 042 144,30	7 042 144,30	0,00	0,00	0,00	2022	31.12.2022	
290	г. Иркутск, Авиастроителей ул., д. 2А	33466	PO	1964	-	Кирпичные	4	6	-	5 700	4 001	3 108 482,40	3 108 482,40	0,00	0,00	0,00	2022	31.12.2022	
291	г. Иркутск, Авиастроителей ул., д. 8	33469	PO	1961	-	Кирпичные	4	3	-	2 801	1 957	330 521,10	330 521,10	0,00	0,00	0,00	2022	31.12.2022	
292	г. Иркутск, Академика Курчатова ул., д. 11	33509	PO	1969	-	Кирпичные	4	2	-	3 957	2 260	3 908 654,32	3 908 654,32	0,00	0,00	0,00	2022	31.12.2022	
293	г. Иркутск, Академика Курчатова ул., д. 6	33504	PO	1968	-	Кирпичные	4	4	-	3 751	2 066	4 170 804,06	4 170 804,06	0,00	0,00	0,00	2022	31.12.2022	
294	г. Иркутск, Академика Курчатова ул., д. 22	33520	PO	1924	-	Бревно (брус)	1	3	-	577	507	42 920,74	42 920,74	0,00	0,00	0,00	2022	31.12.2022	
295	г. Иркутск, Академическая ул., д. 4	33529	PO	1961	-	Кирпичные	4	3	-	2 108	2 108	4 777 126,75	4 777 126,75	0,00	0,00	0,00	2022	31.12.2022	
296	г. Иркутск, Академическая ул., д. 6	33530	PO	1962	-	Кирпичные	4	3	-	1 988	1 988	4 341 522,73	4 341 522,73	0,00	0,00	0,00	2022	31.12.2022	
297	г. Иркутск, Александра Невского ул., д. 25	33574	PO	1969	-	Кирпичные	4	4	-	2 406	2 183	3 231 705,33	3 231 705,33	0,00	0,00	0,00	2022	31.12.2022	
298	г. Иркутск, Александра Невского ул., д. 69	33588	PO	1971	-	Кирпичные	5	6	-	9 568	5 725	3 900 385,89	3 900 385,89	0,00	0,00	0,00	2022	31.12.2022	
299	г. Иркутск, Алмазная ул., д. 14 (спецсчет)	33612	СС	1986	-	Панельные	9	4	-	11 708	9 757	0,00	0,00	0,00	0,00	0,00	2022	31.12.2022	
300	г. Иркутск, Алмазная ул., д. 4А	33607	PO	1991	-	Панельные	9	1	2	6 380	4 426	3 888 635,61	3 888 635,61	0,00	0,00	0,00	2022	31.12.2022	
301	г. Иркутск, Алтайская ул., д. 2	33615	PO	1941	-	Крупноблочные силикат	2	2	-	1 094	1 019	89 310,55	89 310,55	0,00	0,00	0,00	2022	31.12.2022	
302	г. Иркутск, Алтайская ул., д. 4	33616	PO	1941	-	Крупноблочные силикат	2	2	-	1 092	1 018	89 310,55	89 310,55	0,00	0,00	0,00	2022	31.12.2022	
303	г. Иркутск, Алтайская ул., д. 6	33617	PO	1941	-	Крупноблочные силикат	2	2	-	1 070	989	89 310,55	89 310,55	0,00	0,00	0,00	2022	31.12.2022	
304	г. Иркутск, Алтайская ул., д. 7	33618	PO	1950	-	Крупноблочные силикат	1	4	-	450	431	33 573,10	33 573,10	0,00	0,00	0,00	2022	31.12.2022	
305	г. Иркутск, Байкальская ул., д. 106	33724	PO	1963	-	Кирпичные	4	6	-	5 917	3 991	7 241 978,40	7 241 978,40	0,00	0,00	0,00	2022	31.12.2022	
306	г. Иркутск, Байкальская ул., д. 137	33738	PO	1958	-	Кирпичные	2	3	-	887	823	141 958,16	141 958,16	0,00	0,00	0,00	2022	31.12.2022	
307	г. Иркутск, Байкальская ул., д. 159 (335 серия)	33750	PO	1964	-	Панельные	5	4	-	3 597	3 490	7 291 123,56	7 291 123,56	0,00	0,00	0,00	2022	31.12.2022	
308	г. Иркутск, Байкальская ул., д. 161 (335 серия)	33754	PO	1963	-	Панельные	5	4	-	4 004	3 512	8 654 825,05	8 654 825,05	0,00	0,00	0,00	2022	31.12.2022	
309	г. Иркутск, Байкальская ул., д. 180 (335 серия)	33767	PO	1963	-	Панельные	5	4	-	5 524	3 515	9 003 344,94	9 003 344,94	0,00	0,00	0,00	2022	31.12.2022	
310	г. Иркутск, Байкальская ул., д. 192 (335 серия)	33775	PO	1963	-	Панельные	5	3	-	4 066	2 578	6 658 035,33	6 658 035,33	0,00	0,00	0,00	2022	31.12.2022	
311	г. Иркутск, Байкальская ул., д. 202А	33797	PO	1970	-	Кирпичные	5	6	-	7 771	4 851	15 894 277,78	15 894 277,78	0,00	0,00	0,00	2022	31.12.2022	
312	г. Иркутск, Байкальская ул., д. 209А	33803	PO	1982	-	Панельные	9	2	-	6 237	4 065	978 193,21	978 193,21	0,00	0,00	0,00	2022	31.12.2022	
313	г. Иркутск, Байкальская ул., д. 211А	33804	PO	1970	-	Панельные	5	6	-	7 061	4 337	4 354 157,09	4 354 157,09	0,00	0,00	0,00	2022	31.12.2022	
314	г. Иркутск, Байкальская ул., д. 238А	33836	PO	1989	-	Панельные	9	1	-	3 778	2 067	1 993 995,11	1 993 995,11	0,00	0,00	0,00	2022	31.12.2022	
315	г. Иркутск, Байкальская ул., д. 238В	33838	PO	1989	-	Панельные	9	1	-	3 778	2 067	1 588 630,92	1 588 630,92	0,00	0,00	0,00	2022	31.12.2022	
316	г. Иркутск, Байкальская ул., д. 298	33850	PO	1993	-	Панельные	9	1	1	9 309	2 048	1 934 651,67	1 934 651,6						

1	2	3	4	5	6	7	8	9	10	11	12	13	14	15	16	17	18	19
374	г. Иркутск, Депутатская ул., д. 54	34584	РО	1951	-	Кирпичные	2	1	-	909	457	55 744,61	55 744,61	0,00	0,00	0,00	2022	31.12.2022
375	г. Иркутск, Джамбула ул., д. 30/1	34647	РО	2009	-	Кирпичные	5	2	-	3 070	2 763	0,00	0,00	0,00	0,00	0,00	2022	31.12.2022
376	г. Иркутск, Джамбула ул., д. 30/2	34648	РО	2009	-	Кирпичные	5	2	-	3 287	2 339	0,00	0,00	0,00	0,00	0,00	2022	31.12.2022
377	г. Иркутск, Джамбула ул., д. 30/3	34649	РО	2009	-	Кирпичные	5	1	-	2 303	3 275	0,00	0,00	0,00	0,00	0,00	2022	31.12.2022
378	г. Иркутск, Джамбула ул., д. 30/4	34650	РО	2009	-	Кирпичные	5	2	-	4 094	3 836	0,00	0,00	0,00	0,00	0,00	2022	31.12.2022
379	г. Иркутск, Джамбула ул., д. 30/5	34651	РО	2009	-	Кирпичные	5	2	-	3 070	3 233	0,00	0,00	0,00	0,00	0,00	2022	31.12.2022
380	г. Иркутск, Джамбула ул., д. 30/6	34652	РО	2009	-	Кирпичные	5	2	-	6 668	4 272	0,00	0,00	0,00	0,00	0,00	2022	31.12.2022
381	г. Иркутск, Дзержинского ул., д. 29	34656	РО	1960	-	Кирпичные	5	8	-	9 537	9 333	11 567 413,69	11 567 413,69	0,00	0,00	0,00	2022	31.12.2022
382	г. Иркутск, Дзержинского ул., д. 35	34657	РО	1960	-	Кирпичные	5	2	-	2 036	1 857	4 466 947,91	4 466 947,91	0,00	0,00	0,00	2022	31.12.2022
383	г. Иркутск, Днепровская ул., д. 1А	34670	РО	1959	-	Бревно (брус)	2	1	-	405	368	609 269,64	609 269,64	0,00	0,00	0,00	2022	31.12.2022
384	г. Иркутск, Добролюбова ул., д. 17	34679	РО	1975	-	Кирпичные	5	4	-	6 909	4 389	6 557 895,76	6 557 895,76	0,00	0,00	0,00	2022	31.12.2022
385	г. Иркутск, Донская ул., д. 12А	54865	РО	1991	-	Панельные	9	1	1	2 152	2 152	1 936 056,74	1 936 056,74	0,00	0,00	0,00	2022	31.12.2022
386	г. Иркутск, Донская ул., д. 26	34695	РО	1961	-	Кирпичные	4	3	-	3 313	2 014	8 651 324,07	8 651 324,07	0,00	0,00	0,00	2022	31.12.2022
387	г. Иркутск, Донская ул., д. 28Б	34699	РО	1957	-	Кирпичные	2	1	-	1 441	416	740 955,60	740 955,60	0,00	0,00	0,00	2022	31.12.2022
388	г. Иркутск, Доржи Банзарова ул., д. 25	34711	РО	1955	-	Кирпичные	2	2	-	671	619	104 130,32	104 130,32	0,00	0,00	0,00	2022	31.12.2022
389	г. Иркутск, Железнодорожная 4-я ул., д. 40	33386	РО	1950	-	Кирпичные	2	1	-	514	464	1 093 305,38	1 093 305,38	0,00	0,00	0,00	2022	31.12.2022
390	г. Иркутск, Железнодорожная 4-я ул., д. 42	33387	РО	1951	-	Кирпичные	2	2	-	569	516	1 242 135,06	1 242 135,06	0,00	0,00	0,00	2022	31.12.2022
391	г. Иркутск, Железнодорожная 4-я ул., д. 46Б	33389	РО	1947	-	Кирпичные	3	3	-	2 165	1 869	3 570 243,73	3 570 243,73	0,00	0,00	0,00	2022	31.12.2022
392	г. Иркутск, Зеленый мкр., д. 16	32586	РО	1986	-	Кирпичные	9	2	-	3 751	3 123	8 998 609,96	8 998 609,96	0,00	0,00	0,00	2022	31.12.2022
393	г. Иркутск, Зеленый мкр., д. 24	32594	РО	1991	-	Панельные	9	2	2	6 209	4 129	3 861 147,09	3 861 147,09	0,00	0,00	0,00	2022	31.12.2022
394	г. Иркутск, Зимняя ул., д. 1а	34788	РО	1957	-	Панельные	5	6	-	4 786	4 374	6 541 862,87	6 541 862,87	0,00	0,00	0,00	2022	31.12.2022
395	г. Иркутск, Игошина ул., д. 12	34823	РО	1964	-	Кирпичные	5	4	-	4 134	2 505	1 344 246,92	1 344 246,92	0,00	0,00	0,00	2022	31.12.2022
396	г. Иркутск, Кайская ул., д. 57	34879	РО	1965	-	Кирпичные	4	6	-	3 605	1 995	411 882,91	411 882,91	0,00	0,00	0,00	2022	31.12.2022
397	г. Иркутск, Калинина ул., д. 5	34887	РО	1992	-	Панельные	9	3	-	6 053	6 053	4 908 516,34	4 908 516,34	0,00	0,00	0,00	2022	31.12.2022
398	г. Иркутск, Канадзавы ул., д. 1	34895	РО	1961	-	Кирпичные	4	2	-	1 406	1 300	2 466 433,83	2 466 433,83	0,00	0,00	0,00	2022	31.12.2022
399	г. Иркутск, Карла Либкнехта ул., д. 17	55660	РО	1917	-	Кирпичные. Деревянные	2	4	-	373	373	28 750,90	28 750,90	0,00	0,00	0,00	2022	31.12.2022
400	г. Иркутск, Карла Либкнехта ул., д. 212	34960	РО	1983	-	Кирпичные	5	2	-	3 401	1 977	3 146 484,02	3 146 484,02	0,00	0,00	0,00	2022	31.12.2022
401	г. Иркутск, Карла Либкнехта ул., д. 251 (335 серия)	34973	РО	1963	-	Панельные	5	3	-	4 110	2 561	8 343 658,39	8 343 658,39	0,00	0,00	0,00	2022	31.12.2022
402	г. Иркутск, Карла Маркса ул., д. 18	34978	РО	1960	-	Кирпичные	4	3	-	2 317	2 110	3 638 407,43	3 638 407,43	0,00	0,00	0,00	2022	31.12.2022
403	г. Иркутск, Карла Маркса ул., д. 20	34979	РО	1972	-	Кирпичные	5	5	-	4 714	4 217	17 246 742,97	17 246 742,97	0,00	0,00	0,00	2022	31.12.2022
404	г. Иркутск, Карла Маркса ул., д. 32	34982	РО	1935	-	Кирпичные	4	2	-	1 404	744	160 483,20	160 483,20	0,00	0,00	0,00	2022	31.12.2022
405	г. Иркутск, Касьянова ул., д. 2	34994	РО	1967	-	Кирпичные	5	6	-	4 093	2 475	495 827,39	495 827,39	0,00	0,00	0,00	2022	31.12.2022
406	г. Иркутск, Каховского ул., д. 33А (335 серия)	35003	РО	1973	-	Панельные	5	4	-	4 562	2 854	3 762 949,14	3 762 949,14	0,00	0,00	0,00	2022	31.12.2022
407	г. Иркутск, Киевская ул., д. 3	35005	РО	1961	-	Кирпичные	4	3	-	1 984	1 778	997 268,80	997 268,80	0,00	0,00	0,00	2022	31.12.2022
408	г. Иркутск, Киевская ул., д. 4	35006	РО	1956	-	Кирпичные	4	2	-	1 323	1 148	47 876,40	47 876,40	0,00	0,00	0,00	2022	31.12.2022
409	г. Иркутск, Киевская ул., д. 7	35007	РО	1940	-	Кирпичные	4	2	-	1 921	1 723	2 287 047,13	2 287 047,13	0,00	0,00	0,00	2022	31.12.2022
410	г. Иркутск, Киренская ул., д. 44	35021	РО	1940	-	Бревно (брус)	2	2	-	423	296	688 932,51	688 932,51	0,00	0,00	0,00	2022	31.12.2022
411	г. Иркутск, Клары Цеткин ул., д. 25	35029	РО	1947	-	Кирпичные	2	1	-	502	322	391 027,33	391 027,33	0,00	0,00	0,00	2022	31.12.2022
412	г. Иркутск, Коммунистическая ул., д. 67	35053	РО	1959	-	Бревно (брус)	2	1	-	415	287	697 849,00	697 849,00	0,00	0,00	0,00	2022	31.12.2022
413	г. Иркутск, Коммунистическая ул., д. 74 (335 серия)	35055	РО	1964	-	Панельные	5	3	-	4 131	2 573	4 532 472,12	4 532 472,12	0,00	0,00	0,00	2022	31.12.2022
414	г. Иркутск, Кооперативный пер., д. 4	33164	РО	1978	-	Кирпичные	6	2	-	2 076	1 804	25 358,19	25 358,19	0,00	0,00	0,00	2022	31.12.2022
415	г. Иркутск, Красногвардейская ул., д. 14а	35088	РО	1969	-	Кирпичные	4	9	-	3 894	2 069	1 101 366,53	1 101 366,53	0,00	0,00	0,00	2022	31.12.2022
416	г. Иркутск, Красноказачья ул., д. 2	35094	РО	1970	-	Кирпичные	4	4	-	5 258	3 344	4 018 271,76	4 018 271,76	0,00	0,00	0,00	2022	31.12.2022
417	г. Иркутск, Красноярская ул., д. 70	35163	РО	1994	-	Кирпичные	5	4	-	10 320	4 622	6 267 880,23	6 267 880,23	0,00	0,00	0,00	2022	31.12.2022
418	г. Иркутск, Крупской ул., д. 4	35201	РО	1955	-	Деревянные	2	1	-	414	414	749 447,82	749 447,82	0,00	0,00	0,00	2022	31.12.2022
419	г. Иркутск, Крупской ул., д. 5	35202	РО	1955	-	Деревянные	2	1	-	417	417	753 560,40	753 560,40	0,00	0,00	0,00	2022	31.12.2022
420	г. Иркутск, Крымская ул., д. 15	35208	РО	1950	-	Крупноблочные силикат	1	4	-	449	428	496 503,60	496 503,60	0,00	0,00	0,00	2022	31.12.2022
421	г. Иркутск, Крымская ул., д. 9	35207	РО	1950	-	Крупноблочные силикат	1	4	-	446	424	611 937,60	611 937,60	0,00	0,00	0,00	2022	31.12.2022
422	г. Иркутск, Ледовского ул., д. 3	35263	РО	1947	-	Кирпичные	2	2	-	743	688	1 096 424,70	1 096 424,70	0,00	0,00	0,00	2022	31.12.2022
423	г. Иркутск, Ленина ул., д. 15	35286	РО	1952	-	Кирпичные	4	3	-	2 423	2 174	1 537 135,33	1 537 135,33	0,00	0,00	0,00	2022	31.12.2022
424	г. Иркутск, Ленина ул., д. 17	35287	РО	1952	-	Кирпичные	4	2	-	2 429	2 297	1 256 357,20	1 256 357,20	0,00	0,00	0,00	2022	31.12.2022
425	г. Иркутск, Ленина ул., д. 19	35288	РО	1955	-	Кирпичные	4	3	-	2 101	1 901	1 933 363,52	1 933 363,52	0,00	0,00	0,00	2022	31.12.2022
426	г. Иркутск, Ленина ул., д. 22	35289	РО	1954	-	Кирпичные	4	3	-	3 129	2 827	1 768 441,33	1 768 441,33	0,00	0,00	0,00	2022	31.12.2022
427	г. Иркутск, Ленина ул., д. 25	35291	РО	1961	-	Кирпичные	5	5	-	7 213	6 594	7 292 426,05	7 292 426,05	0,00	0,00	0,00	2022	31.12.2022
428	г. Иркутск, Ленина ул., д. 40	35294	РО	1959	-	Кирпичные	4	4	-	2 915	2 650	2 731 448,30	2 731 448,30	0,00	0,00	0,00	2022	31.12.2022
429	г. Иркутск, Лермонтова ул., д. 289	35402	РО	1973	-	Кирпичные	5	7	-	3 921	3 921	9 719 808,08	9 719 808,08	0,00	0,00	0,00	2022	31.12.2022
430	г. Иркутск, Лермонтова ул., д. 293	35404	РО	1966	-	Панельные	4	3	-	2								



1	2	3	4	5	6	7	8	9	10	11	12	13	14	15	16	17	18	19
492	г. Иркутск, Постышева б-р., д. 2 (335 серия)	32344	РО	1965	-	Панельные	5	6	-	8 119	5 121	6 192 246,11	6 192 246,11	0,00	0,00	0,00	2022	31.12.2022
493	г. Иркутск, Потанина ул., д. 2	36098	РО	1958	-	Бревно (брус)	1	1	-	453	414	452 473,69	452 473,69	0,00	0,00	0,00	2022	31.12.2022
494	г. Иркутск, Просвещения ул., д. 34	36156	РО	1965	-	Панельные	4	3	-	4 039	2 436	1 933 283,33	1 933 283,33	0,00	0,00	0,00	2022	31.12.2022
495	г. Иркутск, Профсоюзная ул., д. 2	36159	РО	1962	-	Кирпичные	4	2	-	1 890	1 890	362 398,29	362 398,29	0,00	0,00	0,00	2022	31.12.2022
496	г. Иркутск, Пулковский пер., д. 25	33204	РО	1936	-	Крупноблочные силикат	1	4	-	343	324	824 444,82	824 444,82	0,00	0,00	0,00	2022	31.12.2022
497	г. Иркутск, Пушкина ул., д. 19/2	36190	РО	1951	-	Бревно (брус)	2	1	-	624	562	320 267,49	320 267,49	0,00	0,00	0,00	2022	31.12.2022
498	г. Иркутск, Рабочего Штаба ул., д. 7/27	36219	РО	1917	-	Бревно (брус)	2	2	-	651	521	663 328,89	663 328,89	0,00	0,00	0,00	2022	31.12.2022
499	г. Иркутск, Рабочего Штаба ул., д. 78А	36232	РО	1958	-	Кирпичные	2	1	-	397	318	40 452,72	40 452,72	0,00	0,00	0,00	2022	31.12.2022
500	г. Иркутск, Рабочего Штаба ул., д. 8	36220	РО	1935	-	Кирпичные	4	3	-	2 778	2 451	0,00	0,00	0,00	0,00	0,00	2022	31.12.2022
501	г. Иркутск, Рабочего Штаба ул., д. 90	36234	РО	1957	-	Кирпичные	2	2	-	418	261	1 314 017,93	1 314 017,93	0,00	0,00	0,00	2022	31.12.2022
502	г. Иркутск, Рабоче-крестьянская ул., д. 3	36209	РО	1956	-	Кирпичные	2	2	-	729	659	42 819,13	42 819,13	0,00	0,00	0,00	2022	31.12.2022
503	г. Иркутск, Радужный мкр., д. 34	32784	РО	1992	-	Панельные	9	3	-	6 913	5 237	4 447 668,53	4 447 668,53	0,00	0,00	0,00	2022	31.12.2022
504	г. Иркутск, Радужный мкр., д. 35	32786	РО	1992	-	Панельные	9	3	-	6 080	6 080	4 867 209,66	4 867 209,66	0,00	0,00	0,00	2022	31.12.2022
505	г. Иркутск, Радужный мкр., д. 36	32787	РО	1991	-	Панельные	9	3	-	5 763	4 300	4 267 600,31	4 267 600,31	0,00	0,00	0,00	2022	31.12.2022
506	г. Иркутск, Радужный мкр., д. 43	32790	РО	1994	-	Панельные	9	1	1	2 100	2 100	1 948 620,18	1 948 620,18	0,00	0,00	0,00	2022	31.12.2022
507	г. Иркутск, Радужный мкр., д. 44	32791	РО	1995	-	Панельные	9	2	2	4 153	4 153	3 927 899,25	3 927 899,25	0,00	0,00	0,00	2022	31.12.2022
508	г. Иркутск, Розы Люксембург ул., д. 156	36337	РО	1961	-	Кирпичные	4	3	-	3 039	2 162	1 449 226,80	1 449 226,80	0,00	0,00	0,00	2022	31.12.2022
509	г. Иркутск, Розы Люксембург ул., д. 162	36339	РО	1961	-	Кирпичные	3	3	-	1 575	1 485	234 630,00	234 630,00	0,00	0,00	0,00	2022	31.12.2022
510	г. Иркутск, Розы Люксембург ул., д. 164	36340	РО	1961	-	Кирпичные	3	2	-	1 948	800	2 641 874,68	2 641 874,68	0,00	0,00	0,00	2022	31.12.2022
511	г. Иркутск, Розы Люксембург ул., д. 19	36294	РО	1959	-	Кирпичные	3	3	-	2 895	1 357	2 769 208,80	2 769 208,80	0,00	0,00	0,00	2022	31.12.2022
512	г. Иркутск, Розы Люксембург ул., д. 197	36344	РО	1961	-	Кирпичные	4	3	-	3 101	2 173	3 669 266,63	3 669 266,63	0,00	0,00	0,00	2022	31.12.2022
513	г. Иркутск, Розы Люксембург ул., д. 201	36346	РО	1962	-	Кирпичные	4	3	-	3 629	2 050	3 673 822,52	3 673 822,52	0,00	0,00	0,00	2022	31.12.2022
514	г. Иркутск, Розы Люксембург ул., д. 219А	36355	РО	1971	-	Кирпичные	9	1	-	3 283	2 373	1 785 296,84	1 785 296,84	0,00	0,00	0,00	2022	31.12.2022
515	г. Иркутск, Розы Люксембург ул., д. 223	36357	РО	1966	-	Панельные	5	4	-	5 889	3 914	3 552 552,14	3 552 552,14	0,00	0,00	0,00	2022	31.12.2022
516	г. Иркутск, Розы Люксембург ул., д. 225 (335 серия)	36359	РО	1964	-	Панельные	5	3	-	4 366	2 742	7 515 055,52	7 515 055,52	0,00	0,00	0,00	2022	31.12.2022
517	г. Иркутск, Розы Люксембург ул., д. 233 (335 серия)	36363	РО	1963	-	Панельные	5	4	-	5 720	3 585	8 528 588,17	8 528 588,17	0,00	0,00	0,00	2022	31.12.2022
518	г. Иркутск, Розы Люксембург ул., д. 237	36365	РО	1963	-	Панельные	5	4	-	5 749	3 626	2 223 867,70	2 223 867,70	0,00	0,00	0,00	2022	31.12.2022
519	г. Иркутск, Розы Люксембург ул., д. 255 (335 серия)	36371	РО	1964	-	Панельные	5	3	-	4 218	2 651	7 268 518,91	7 268 518,91	0,00	0,00	0,00	2022	31.12.2022
520	г. Иркутск, Розы Люксембург ул., д. 261 (335 серия)	36374	РО	1965	-	Панельные	5	3	-	4 070	2 632	3 321 623,99	3 321 623,99	0,00	0,00	0,00	2022	31.12.2022
521	г. Иркутск, Розы Люксембург ул., д. 265 (335 серия)	36376	РО	1964	-	Панельные	5	6	-	8 419	5 293	24 372 068,22	24 372 068,22	0,00	0,00	0,00	2022	31.12.2022
522	г. Иркутск, Розы Люксембург ул., д. 27	36298	РО	1957	-	Кирпичные	3	3	-	4 232	2 350	4 162 552,41	4 162 552,41	0,00	0,00	0,00	2022	31.12.2022
523	г. Иркутск, Розы Люксембург ул., д. 29	36299	РО	1957	-	Кирпичные	3	3	-	3 146	1 909	2 492 207,97	2 492 207,97	0,00	0,00	0,00	2022	31.12.2022
524	г. Иркутск, Розы Люксембург ул., д. 31	36300	РО	1957	-	Кирпичные	3	3	-	3 074	2 075	4 707 439,53	4 707 439,53	0,00	0,00	0,00	2022	31.12.2022
525	г. Иркутск, Розы Люксембург ул., д. 5	36277	РО	1954	-	Кирпичные	2	1	-	1 009	673	1 000 278,03	1 000 278,03	0,00	0,00	0,00	2022	31.12.2022
526	г. Иркутск, Розы Люксембург ул., д. 7	36281	РО	1952	-	Кирпичные	2	1	-	795	530	306 911,27	306 911,27	0,00	0,00	0,00	2022	31.12.2022
527	г. Иркутск, Розы Люксембург ул., д. 80	36315	РО	1954	-	Кирпичные	2	2	-	857	779	1 493 500,72	1 493 500,72	0,00	0,00	0,00	2022	31.12.2022
528	г. Иркутск, Российская ул., д. 14В	36430	РО	1968	-	Кирпичные	5	2	-	1 316	1 195	0,00	0,00	0,00	0,00	0,00	2022	31.12.2022
529	г. Иркутск, Российская ул., д. 27	36437	РО	1951	-	Кирпичные	3	1	-	536	470	2 456 102,31	2 456 102,31	0,00	0,00	0,00	2022	31.12.2022
530	г. Иркутск, Румянцева ул., д. 53	36451	РО	1961	-	Бревно (брус)	2	1	-	421	382	452 719,96	452 719,96	0,00	0,00	0,00	2022	31.12.2022
531	г. Иркутск, Рябикова б-р., д. 21А	32424	РО	1986	-	Панельные	9	9	-	25 515	17 430	16 632 749,54	16 632 749,54	0,00	0,00	0,00	2022	31.12.2022
532	г. Иркутск, Рябикова б-р., д. 28	32432	РО	1974	-	Панельные	5	4	-	5 325	3 331	2 716 014,00	2 716 014,00	0,00	0,00	0,00	2022	31.12.2022
533	г. Иркутск, Рябикова б-р., д. 2А (335 серия)	32381	РО	1968	-	Кирпичные	5	3	-	2 850	2 473	5 546 552,69	5 546 552,69	0,00	0,00	0,00	2022	31.12.2022
534	г. Иркутск, Рябикова б-р., д. 35	32447	РО	1968	-	Панельные	4	4	-	5 618	3 684	12 684 940,50	12 684 940,50	0,00	0,00	0,00	2022	31.12.2022
535	г. Иркутск, Рябикова б-р., д. 44А	32455	РО	1970	-	Кирпичные	4	3	-	4 007	3 458	7 977 867,58	7 977 867,58	0,00	0,00	0,00	2022	31.12.2022
536	г. Иркутск, Рябикова б-р., д. 44Б	32456	РО	1970	-	Кирпичные	4	3	-	4 443	2 721	7 442 745,69	7 442 745,69	0,00	0,00	0,00	2022	31.12.2022
537	г. Иркутск, Рябикова б-р., д. 45А	32457	РО	1970	-	Кирпичные	4	4	-	1 564	965	1 450 766,08	1 450 766,08	0,00	0,00	0,00	2022	31.12.2022
538	г. Иркутск, Рябикова б-р., д. 45Б	32458	РО	1970	-	Кирпичные	4	2	-	680	389	2 004 376,01	2 004 376,01	0,00	0,00	0,00	2022	31.12.2022
539	г. Иркутск, Рябикова б-р., д. 45В	32459	РО	1968	-	Кирпичные	4	1	-	1 962	1 962	3 793 038,51	3 793 038,51	0,00	0,00	0,00	2022	31.12.2022
540	г. Иркутск, Рябикова б-р., д. 55	32468	РО	1969	-	Панельные	5	6	-	7 039	4 366	6 304 013,53	6 304 013,53	0,00	0,00	0,00	2022	31.12.2022
541	г. Иркутск, Рябикова б-р., д. 7Б	32392	РО	1968	-	Кирпичные	4	2	-	1 588	1 478	1 591 849,27	1 591 849,27	0,00	0,00	0,00	2022	31.12.2022
542	г. Иркутск, Свердловла ул., д. 1	36474	РО	1937	-	Кирпичные	4	2	-	2 580	1 683	4 071 212,05	4 071 212,05	0,00	0,00	0,00	2022	31.12.2022
543	г. Иркутск, Севастопольская ул., д. 216	36502	РО	1972	-	Панельные	5	4	-	6 226	3 936	11 421 410,18	11 421 410,18	0,00	0,00	0,00	2022	31.12.2022
544	г. Иркутск, Сибирских Партизан ул., д. 10	36567	РО	1960	-	Кирпичные	4	3	-	2 812	1 970	1 461 581,54	1 461 581,54	0,00	0,00	0,00	2022	31.12.2022
545	г. Иркутск, Сибирских Партизан ул., д. 12	36571	РО	1960	-	Кирпичные	4	3	-	2 815	1 970	3 928 079,25	3 928 079,25	0,00	0,00	0,00	2022	31.12.2022
546	г. Иркутск, Сибирских Партизан ул., д. 17	36575	РО	1961	-	Кирпичные	4	3	-	2 833	1 977	3 871 823,16	3 871 823,16	0,00	0,00	0,00	2022	31.12.2022
547	г. Иркутск, Сибирских Партизан ул., д. 23	36581	РО	1959	-	Кирпичные	4	3	-	2 835	1 989	2 556						



1	2	3	4	5	6	7	8	9	10	11	12	13	14	15	16	17	18	19
604	г. Иркутск, Университетский мкр., д. 105	32965	РО	1994	-	Панельные	9	1	1	2 736	1 898	1 935 034,61	1 935 034,61	0,00	0,00	0,00	2022	31.12.2022
605	г. Иркутск, Университетский мкр., д. 110	32969	РО	1994	-	Панельные	9	2	2	5 851	3 986	3 880 270,11	3 880 270,11	0,00	0,00	0,00	2022	31.12.2022
606	г. Иркутск, Университетский мкр., д. 23	32892	РО	1989	-	Панельные	9	1	1	2 707	1 786	2 035 052,99	2 035 052,99	0,00	0,00	0,00	2022	31.12.2022
607	г. Иркутск, Университетский мкр., д. 26	32895	РО	1989	-	Панельные	9	1	1	3 012	2 031	2 036 840,51	2 036 840,51	0,00	0,00	0,00	2022	31.12.2022
608	г. Иркутск, Университетский мкр., д. 45	32912	РО	1990	-	Панельные	9	5	2	6 566	4 791	4 060 222,87	4 060 222,87	0,00	0,00	0,00	2022	31.12.2022
609	г. Иркутск, Университетский мкр., д. 46	32913	РО	1992	-	Панельные	9	5	5	15 384	10 310	9 834 065,79	9 834 065,79	0,00	0,00	0,00	2022	31.12.2022
610	г. Иркутск, Университетский мкр., д. 50	32916	РО	1990	-	Кирпичные	9	1	1	1 910	1 183	2 036 225,07	2 036 225,07	0,00	0,00	0,00	2022	31.12.2022
611	г. Иркутск, Университетский мкр., д. 51	32917	РО	1990	-	Кирпичные	9	1	1	2 037	1 271	2 036 880,50	2 036 880,50	0,00	0,00	0,00	2022	31.12.2022
612	г. Иркутск, Университетский мкр., д. 5А (спецсчет)	32868	СС	1990	-	Панельные	10	5	-	4 597	3 111	0,00	0,00	0,00	0,00	0,00	2022	31.12.2022
613	г. Иркутск, Университетский мкр., д. 64	32927	РО	1990	-	Кирпичные	9	3	3	5 698	3 626	6 088 249,65	6 088 249,65	0,00	0,00	0,00	2022	31.12.2022
614	г. Иркутск, Университетский мкр., д. 70	32932	РО	1993	-	Панельные	9	3	3	9 824	6 874	6 086 350,02	6 086 350,02	0,00	0,00	0,00	2022	31.12.2022
615	г. Иркутск, Университетский мкр., д. 74	32935	РО	1990	-	Панельные	9	3	1	7 036	4 431	1 948 160,77	1 948 160,77	0,00	0,00	0,00	2022	31.12.2022
616	г. Иркутск, Университетский мкр., д. 77А	32938	РО	1992	-	Панельные	9	2	1	2 300	1 814	2 592 186,17	2 592 186,17	0,00	0,00	0,00	2022	31.12.2022
617	г. Иркутск, Университетский мкр., д. 77Д	32939	РО	1992	-	Панельные	9	1	1	2 564	2 228	1 935 779,61	1 935 779,61	0,00	0,00	0,00	2022	31.12.2022
618	г. Иркутск, Университетский мкр., д. 78	32940	РО	1991	-	Панельные	5	4	3	10 348	6 936	5 830 809,37	5 830 809,37	0,00	0,00	0,00	2022	31.12.2022
619	г. Иркутск, Университетский мкр., д. 80	32942	РО	1991	-	Панельные	9	2	-	5 079	3 260	4 069 148,37	4 069 148,37	0,00	0,00	0,00	2022	31.12.2022
620	г. Иркутск, Университетский мкр., д. 82	32944	РО	1992	-	Панельные	9	1	1	2 758	1 910	2 034 439,90	2 034 439,90	0,00	0,00	0,00	2022	31.12.2022
621	г. Иркутск, Университетский мкр., д. 83	32945	РО	1993	-	Панельные	9	7	7	18 789	14 197	13 468 794,55	13 468 794,55	0,00	0,00	0,00	2022	31.12.2022
622	г. Иркутск, Университетский мкр., д. 84	32946	РО	1991	-	Панельные	9	2	4	6 058	4 100	7 695 554,67	7 695 554,67	0,00	0,00	0,00	2022	31.12.2022
623	г. Иркутск, Университетский мкр., д. 86	32947	РО	1994	-	Панельные	9	2	2	6 103	4 099	3 855 177,55	3 855 177,55	0,00	0,00	0,00	2022	31.12.2022
624	г. Иркутск, Университетский мкр., д. 87	32948	РО	1995	-	Панельные	9	3	3	9 138	6 193	5 814 139,29	5 814 139,29	0,00	0,00	0,00	2022	31.12.2022
625	г. Иркутск, Университетский мкр., д. 91	32952	РО	1993	-	Панельные	9	2	2	5 965	3 965	3 886 566,75	3 886 566,75	0,00	0,00	0,00	2022	31.12.2022
626	г. Иркутск, Университетский мкр., д. 92	32953	РО	1992	-	Панельные	9	3	3	9 144	6 152	5 826 625,12	5 826 625,12	0,00	0,00	0,00	2022	31.12.2022
627	г. Иркутск, Университетский мкр., д. 94	32955	РО	1992	-	Панельные	9	1	1	3 023	2 047	1 945 182,37	1 945 182,37	0,00	0,00	0,00	2022	31.12.2022
628	г. Иркутск, Университетский мкр., д. 95	32956	РО	1993	-	Панельные	5	2	1	4 787	3 109	1 954 360,87	1 954 360,87	0,00	0,00	0,00	2022	31.12.2022
629	г. Иркутск, Университетский мкр., д. 97	32957	РО	1993	-	Панельные	9	3	3	8 770	6 010	5 826 064,87	5 826 064,87	0,00	0,00	0,00	2022	31.12.2022
630	г. Иркутск, Университетский мкр., д. 99	32959	РО	1993	-	Панельные	9	1	1	3 079	2 063	1 948 591,87	1 948 591,87	0,00	0,00	0,00	2022	31.12.2022
631	г. Иркутск, Франк-Каменецкого ул., д. 13	36956	РО	1934	-	Кирпичные	3	4	-	1 052	906	1 691 534,38	1 691 534,38	0,00	0,00	0,00	2022	31.12.2022
632	г. Иркутск, Франк-Каменецкого ул., д. 30	36961	РО	1933	-	Кирпичные	4	3	-	1 245	1 107	2 019 921,57	2 019 921,57	0,00	0,00	0,00	2022	31.12.2022
633	г. Иркутск, Халтурина ул., д. 1 (ОКН)	36984	РО	1917	-	Бревно (брус)	2	2	-	598	530	189 386,70	189 386,70	0,00	0,00	0,00	2022	31.12.2022
634	г. Иркутск, Халтурина ул., д. 5	36986	РО	1960	-	Кирпичные	4	2	-	1 485	1 373	5 412 268,25	5 412 268,25	0,00	0,00	0,00	2022	31.12.2022
635	г. Иркутск, Цимлянская ул., д. 11	37016	РО	1992	-	Панельные	9	2	2	6 075	4 029	3 858 006,93	3 858 006,93	0,00	0,00	0,00	2022	31.12.2022
636	г. Иркутск, Цимлянская ул., д. 13	37017	РО	1992	-	Панельные	9	1	1	3 191	2 066	1 934 848,35	1 934 848,35	0,00	0,00	0,00	2022	31.12.2022
637	г. Иркутск, Цимлянская ул., д. 17А	37020	РО	1993	-	Панельные	9	2	2	5 725	3 815	4 062 827,32	4 062 827,32	0,00	0,00	0,00	2022	31.12.2022
638	г. Иркутск, Цимлянская ул., д. 19	37021	РО	1961	-	Кирпичные	4	3	-	4 626	2 059	930 275,82	930 275,82	0,00	0,00	0,00	2022	31.12.2022
639	г. Иркутск, Цимлянская ул., д. 23	37023	РО	1957	-	Кирпичные	2	1	-	2 130	411	1 174 899,48	1 174 899,48	0,00	0,00	0,00	2022	31.12.2022
640	г. Иркутск, Цимлянская ул., д. 9а	37015	РО	1992	-	Панельные	8	1	1	2 667	1 883	1 931 688,06	1 931 688,06	0,00	0,00	0,00	2022	31.12.2022
641	г. Иркутск, Чайковского ул., д. 16	37033	РО	1964	-	Кирпичные	4	2	-	4 430	2 859	5 120 137,65	5 120 137,65	0,00	0,00	0,00	2022	31.12.2022
642	г. Иркутск, Чайковского ул., д. 18	37034	РО	1959	-	Кирпичные	4	2	-	1 186	986	1 864 333,71	1 864 333,71	0,00	0,00	0,00	2022	31.12.2022
643	г. Иркутск, Чайковского ул., д. 2	37024	РО	1962	-	Кирпичные	4	2	-	3 586	1 977	3 846 496,64	3 846 496,64	0,00	0,00	0,00	2022	31.12.2022
644	г. Иркутск, Чайковского ул., д. 20	37035	РО	1961	-	Кирпичные	3	2	-	1 336	1 223	4 250 992,27	4 250 992,27	0,00	0,00	0,00	2022	31.12.2022
645	г. Иркутск, Чайковского ул., д. 21	37036	РО	1953	-	Бревно (брус)	2	1	-	353	316	932 730,05	932 730,05	0,00	0,00	0,00	2022	31.12.2022
646	г. Иркутск, Чайковского ул., д. 22	37037	РО	1961	-	Кирпичные	3	2	-	1 088	993	1 271 687,26	1 271 687,26	0,00	0,00	0,00	2022	31.12.2022
647	г. Иркутск, Чайковского ул., д. 27	37038	РО	1958	-	Бревно (брус)	2	1	-	456	415	981 084,01	981 084,01	0,00	0,00	0,00	2022	31.12.2022
648	г. Иркутск, Чайковского ул., д. 29	37039	РО	1957	-	Бревно (брус)	2	1	-	400	345	683 778,18	683 778,18	0,00	0,00	0,00	2022	31.12.2022
649	г. Иркутск, Чайковского ул., д. 3	37025	РО	1957	-	Бревно (брус)	2	1	-	411	371	192 550,84	192 550,84	0,00	0,00	0,00	2022	31.12.2022
650	г. Иркутск, Чайковского ул., д. 31	37040	РО	1955	-	Бревно (брус)	2	1	-	404	344	214 015,36	214 015,36	0,00	0,00	0,00	2022	31.12.2022
651	г. Иркутск, Чайковского ул., д. 33	37041	РО	1958	-	Бревно (брус)	2	1	-	415	377	215 897,27	215 897,27	0,00	0,00	0,00	2022	31.12.2022
652	г. Иркутск, Чайковского ул., д. 35	37042	РО	1940	-	Бревно (брус)	2	1	-	559	529	45 969,00	45 969,00	0,00	0,00	0,00	2022	31.12.2022
653	г. Иркутск, Чайковского ул., д. 9	37028	РО	1960	-	Кирпичные	3	3	-	1 986	1 254	230 581,44	230 581,44	0,00	0,00	0,00	2022	31.12.2022
654	г. Иркутск, Черемховский пер., д. 6Б (335 серия)	33223	РО	1964	-	Панельные	5	3	-	2 929	2 674	5 273 145,34	5 273 145,34	0,00	0,00	0,00	2022	31.12.2022
655	г. Иркутск, Чехова ул., д. 10	37058	РО	1987	-	Кирпичные	5	6	-	5 488	4 898	1 406 848,46	1 406 848,46	0,00	0,00	0,00	2022	31.12.2022
656	г. Иркутск, Чехова ул., д. 6	37057	РО	1948	-	Кирпичные	3	1	-	818	736	1 228 114,64	1 228 114,64	0,00	0,00	0,00	2022	31.12.2022
657	г. Иркутск, Чудотворская ул., д. 2	34221	РО	1936	-	Кирпичные	3	5	-	2 517	2 332	4 957 227,41	4 957 227,41	0,00	0,00	0,00	2022	31.12.2022
658	г. Иркутск, Чудотворская ул., д. 5	34223	РО	1961	-	Кирпичные	4	2	-	1 416	1 313	2 462 748,39	2 462 748,39	0,00	0,00	0,00	2022	31.12.2022
659	г. Иркутск, Ширямова ул., д. 5	37082	РО	1954	-	Кирпичные	3	3	-	2 027	1 646	186 716,08	186 716,08	0,00	0,00	0,00</		

1	2	3	4	5	6	7	8	9	10	11	12	13	14	15	16	17	18	19
717	г. Свирск, Тимирязева ул., д. 4	37508	PO	1965	-	Кирпичные	2	2	-	1 668	694	15 037 905,55	15 037 905,55	0,00	0,00	0,00	2022	31.12.2022
	ИТОГО:	X	X	X	X	X	X	X	0	3 740	1 961	35 033 760,10	35 033 760,10	0,00	0,00	0,00	X	X
7. Муниципальное образование - «Город Тулун»																		
718	г. Тулун, Зинченко ул., д. 14	37658	PO	1968	-	Бревно (брус)	2	1	-	365	334	333 732,69	333 732,69	0,00	0,00	0,00	2022	31.12.2022
719	г. Тулун, Горького ул., д. 4а	37621	PO	1963	-	Кирпичные	3	3	-	1 390	1 189	2 801 616,80	2 801 616,80	0,00	0,00	0,00	2022	31.12.2022
720	г. Тулун, Сигаева ул., д. 17В	37737	PO	1962	-	Бревно (брус)	2	1	-	233	157	1 029 826,47	1 029 826,47	0,00	0,00	0,00	2022	31.12.2022
721	г. Тулун, Сигаева ул., д. 23	37739	PO	1964	-	Бревно (брус)	2	1	-	365	295	911 027,37	911 027,37	0,00	0,00	0,00	2022	31.12.2022
722	г. Тулун, Сигаева ул., д. 25	37740	PO	1964	-	Бревно (брус)	2	1	-	365	281	861 863,62	861 863,62	0,00	0,00	0,00	2022	31.12.2022
723	г. Тулун, Сигаева ул., д. 27	37741	PO	1958	-	Бревно (брус)	2	1	-	370	294	942 105,43	942 105,43	0,00	0,00	0,00	2022	31.12.2022
724	г. Тулун, Сигаева ул., д. 29	37742	PO	1963	-	Бревно (брус)	2	1	-	357	283	847 244,44	847 244,44	0,00	0,00	0,00	2022	31.12.2022
725	г. Тулун, Сигаева ул., д. 33	37744	PO	1963	-	Бревно (брус)	2	1	-	280	205	903 818,87	903 818,87	0,00	0,00	0,00	2022	31.12.2022
726	г. Тулун, Сигаева ул., д. 35	37745	PO	1963	-	Бревно (брус)	2	1	-	357	273	861 988,62	861 988,62	0,00	0,00	0,00	2022	31.12.2022
727	г. Тулун, Стекольный п., д. 21	37559	PO	1956	-	Бревно (брус)	2	1	-	583	535	1 615 056,31	1 615 056,31	0,00	0,00	0,00	2022	31.12.2022
728	г. Тулун, Стекольный п., д. 27	37564	PO	1960	-	Бревно (брус)	2	1	-	572	532	1 106 196,63	1 106 196,63	0,00	0,00	0,00	2022	31.12.2022
729	г. Тулун, Стекольный п., д. 40	37574	PO	1960	0	Бревно (брус)	2	1	-	535,30	473,40	36 488,64	36 488,64	0,00	0,00	0,00	2022	31.12.2022
730	г. Тулун, Угольщиков мкр., д. 12	37537	PO	1971	-	Кирпичные	5	2	-	1 572	1 466	2 870 998,84	2 870 998,84	0,00	0,00	0,00	2022	31.12.2022
731	г. Тулун, Угольщиков мкр., д. 20	37546	PO	1973	-	Панельные	5	6	-	5 101	4 722	8 578 241,12	8 578 241,12	0,00	0,00	0,00	2022	31.12.2022
732	г. Тулун, Угольщиков мкр., д. 3	37528	PO	1971	-	Кирпичные	5	3	-	2 646	2 472	4 696 145,81	4 696 145,81	0,00	0,00	0,00	2022	31.12.2022
733	г. Тулун, Угольщиков мкр., д. 8	37533	PO	1969	-	Кирпичные	5	4	-	3 571	3 350	5 791 326,60	5 791 326,60	0,00	0,00	0,00	2022	31.12.2022
734	г. Тулун, п. Стекольный, д. 25	37562	PO	1959	0	Бревно (брус)	2	2	-	966,00	892,00	85 500,00	85 500,00	0,00	0,00	0,00	2022	31.12.2022
	ИТОГО:	X	X	X	X	X	X	X	0	19 628	17 753	34 273 178,26	34 273 178,26	0,00	0,00	0,00	X	X
8. Муниципальное образование город Усолье-Сибирское																		
735	г. Усолье-Сибирское, Ватутина ул., д. 14 (335 серия)	38001	PO	1963	2009	Крупнопанельный	4	3	-	3 390	2 053	4 045 216,53	4 040 784,27	0,00	4 432,26	0,00	2022	31.12.2022
736	г. Усолье-Сибирское, Ватутина ул., д. 16 (335 серия)	38002	PO	1963	2009	Панельные	4	4	-	2 851	2 213	3 883 555,44	3 879 300,31	0,00	4 255,13	0,00	2022	31.12.2022
737	г. Усолье-Сибирское, Ватутина ул., д. 34 (335 серия)	38009	PO	1962	-	Крупнопанельный	4	3	-	3 429	2 064	4 307 001,26	4 302 282,17	0,00	4 719,09	0,00	2022	31.12.2022
738	г. Усолье-Сибирское, Восточная ул., д. 29А	38017	PO	1968	-	Кирпичные	2	2	-	1 605	629	1 200 419,34	1 199 104,07	0,00	1 315,27	0,00	2022	31.12.2022
739	г. Усолье-Сибирское, Восточная ул., д. 29В	38019	PO	1976	-	Кирпичные	2	2	-	1 563	631	1 197 967,62	1 196 655,03	0,00	1 312,59	0,00	2022	31.12.2022
740	г. Усолье-Сибирское, Декабристов ул., д. 5А	38025	PO	1958	-	Кирпичные	2	2	-	1 371	518	911 806,11	910 807,06	0,00	999,05	0,00	2022	31.12.2022
741	г. Усолье-Сибирское, Декабристов ул., д. 7	38026	PO	1948	-	Кирпичные	2	1	-	642	392	690 968,62	690 211,54	0,00	757,08	0,00	2022	31.12.2022
742	г. Усолье-Сибирское, Интернациональная ул., д. 48 (335 серия)	38052	PO	1968	-	Крупнопанельный	4	4	-	2 950	2 764	5 755 702,17	5 749 659,69	0,00	6 042,48	0,00	2022	31.12.2022
743	г. Усолье-Сибирское, Интернациональная ул., д. 54	38055	PO	1968	-	Кирпичные	4	3	-	4 040	2 491	2 448 705,60	2 446 022,60	0,00	2 683,00	0,00	2022	31.12.2022
744	г. Усолье-Сибирское, Интернациональная ул., д. 56	38056	PO	1968	-	Кирпичные	4	3	-	4 116	2 574	2 667 877,90	2 664 954,76	0,00	2 923,14	0,00	2022	31.12.2022
745	г. Усолье-Сибирское, Комсомольский пр-кт., д. 134	37846	PO	1992	-	Панельные	9	3	-	9 275	6 020	10 158 695,19	10 147 564,52	0,00	11 130,67	0,00	2022	31.12.2022
746	г. Усолье-Сибирское, Комсомольский пр-кт., д. 3	37791	PO	1956	-	Крупноблочный	2	1	-	789	709	1 264 583,37	1 263 197,79	0,00	1 385,58	0,00	2022	31.12.2022
747	г. Усолье-Сибирское, Комсомольский пр-кт., д. 75	37828	PO	1967	-	Панельные	5	4	-	3 499	2 964	4 897 751,42	4 892 385,06	0,00	5 366,36	0,00	2022	31.12.2022
748	г. Усолье-Сибирское, Комсомольский пр-кт., д. 79	37829	PO	1968	-	Кирпичные	4	3	-	2 016	1 525	4 297 067,14	4 292 406,48	0,00	4 660,66	0,00	2022	31.12.2022
749	г. Усолье-Сибирское, Комсомольский пр-кт., д. 79А	37830	PO	1968	-	Кирпичные	4	3	-	2 214	1 710	4 340 802,70	4 336 096,73	0,00	4 705,97	0,00	2022	31.12.2022
750	г. Усолье-Сибирское, Комсомольский пр-кт., д. 79Б	37831	PO	1968	-	Кирпичные	4	3	-	2 315	1 820	4 510 256,75	4 505 365,31	0,00	4 891,44	0,00	2022	31.12.2022
751	г. Усолье-Сибирское, Коростова ул., д. 13	38075	PO	1956	-	Комбинированные	2	2	-	709	488	1 464 837,31	1 463 232,32	0,00	1 604,99	0,00	2022	31.12.2022
752	г. Усолье-Сибирское, Коростова ул., д. 29	38081	PO	1964	-	Кирпичные	4	2	-	1 591	1 206	942 098,64	941 066,40	0,00	1 032,24	0,00	2022	31.12.2022
753	г. Усолье-Сибирское, Куйбышева ул., д. 20	38153	PO	1967	-	Панельные	5	3	-	4 850	3 157	4 243 453,58	4 238 804,12	0,00	4 649,46	0,00	2022	31.12.2022
754	г. Усолье-Сибирское, Луначарского ул., д. 21 (335 серия)	38179	PO	1970	-	Панельные	5	6	-	6 687	5 159	6 895 576,07	6 888 020,73	0,00	7 555,34	0,00	2022	31.12.2022
755	г. Усолье-Сибирское, Луначарского ул., д. 27 (335 серия)	38181	PO	1970	2019	Панельные	5	6	-	6 866	5 252	5 473 000,42	5 467 003,77	0,00	5 996,65	0,00	2022	31.12.2022
756	г. Усолье-Сибирское, Луначарского ул., д. 5 (335 серия)	38171	PO	1970	-	Панельные	5	6	-	8 176	5 187	7 127 167,12	7 119 358,03	0,00	7 809,09	0,00	2022	31.12.2022
757	г. Усолье-Сибирское, Менделеева ул., д. 36	38228	PO	1960	-	Крупноблочный	4	3	-	4 714	2 635	5 487 388,55	5 481 376,13	0,00	6 012,42	0,00	2022	31.12.2022
758	г. Усолье-Сибирское, пр-кт. Красных Партизан, д. 34	38106	PO	1974	-	Панельные	5	6	-	7 439	3 868	4 717 729,27	4 712 560,15	0,00	5 169,12	0,00	2022	31.12.2022
759	г. Усолье-Сибирское, Розы Люксембург ул., д. 4	38276	PO	1971	-	Панельные	4	4	-	4 843	2 826	3 086 176,26	3 082 794,80	0,00	3 381,46	0,00	2022	31.12.2022
760	г. Усолье-Сибирское, Серегина проезд., д. 3 (335 серия)	37932	PO	1963	-	Панельные	4	4	-	4 831	2 918	5 098 794,46	5 093 207,82	0,00	5 586,64	0,00	2022	31.12.2022
761	г. Усолье-Сибирское, Серегина проезд., д. 30 (335 серия)	37959	PO	1965	-	Панельные	5	4	-	4 682	3 515	6 982 410,84	6 974 760,36	0,00	7 650,48	0,00	2022	31.12.2022
762	г. Усолье-Сибирское, Серегина проезд., д. 4 (335 серия)	37933	PO	1962	-	Панельные	4	4	-	4 687	2 801	5 559 179,52	5 553 088,44	0,00	6 091,08	0,00	2022	31.12.2022
763	г. Усолье-Сибирское, Серегина проезд., д. 49 (335 серия)	37971	PO	1965	-	Панельные	4	4	-	4 748	2 841	3 975 684,34	3 971 328,27	0,00	4 356,07	0,00	2022	31.12.2022
764	г. Усолье-Сибирское, Серегина проезд., д. 51 (335 серия)	37972	PO	1965	-	Панельные	4	4	-	4 704	2 798	4 318 258,92	4 313 527,49	0,00	4 731,43	0,00	2022	31.12.2022
765	г. Усолье-Сибирское, Сеченова ул., д. 13 (335 серия)	38293	PO	1962	2013	Панельные	4	3	-	3 321	2 054	3 588 375,50	3 584 443,79	0,00	3 931,71	0,00	2022	31.12.2022
766	г. Усолье-Сибирское, Сеченова ул., д. 3 (335 серия)	38284	PO	1962	2009	Панельные	4	3	-	3 302	1 934	3 576 208,40	3 572 290,02	0,00	3 918,38	0,00	2022	31.12.2022
767	г. Усолье-Сибирское, Стопани ул., д. 45 (335 серия)	38325	PO	1965	2009	Панельные	5	6	-	5 419	5 191	7 060 585,02	7 052 848,88	0,00	7 736,14	0,00	2022	31.12.2022
768	г. Усолье-Сибирское, Стопани ул., д. 51 (335 серия)	38327	PO	1965	2010	Панельные	5	3	-	2 764	2 540	3 790 086,64	3 785 933,92	0,00	4 152,72	0,00	2022	31.12.2022
769	г. Усолье-Сибирское, Стопани ул., д. 55 (335 серия)	38329	PO	1966	-	Панельные	5	4	-	3 865	3 560	8 610 817,18	8 601 382,49	0,00	9 434,69	0,00	2022	31.12.2022
770	г. Усолье-Сибирское, Стопани ул., д. 61 (335 серия)	38331	PO	1966	-	Панельные	5	4	-	3 834	3 679	8 198 402,02	8 189 419,20	0,00	8 982,82	0,00	2022	31.12.2022
771	г. Усолье-Сибирское, Стопани ул., д. 67 (335 серия)	38335	PO	1966	-	Панельные	5	4	-	3 814	3 516	8 835 527,03	8 825 846,76	0,00	9 680,27	0,00	2022	31.12.2022
772	г. Усолье-Сибирское, Стопани ул., д. 71	38338	PO	1965	-	Панельные	5	4	-	5 619	3 557	248 512,21	248 512,21	0,00	0,00	0,00	2022	31.12.2022
773	г. Усолье-Сибирское, Стопани ул., д. 73 (335 серия)	38339	PO	1966	-	Панельные	5	4	-	4 688	3 504	5 602 748,31	5 596 609,49	0,00	6 138,82	0,00	2022	31.12.2022
774	г. Усолье-Сибирское, Суворова ул., д. 10																	

**МИНИСТЕРСТВО ПРИРОДНЫХ РЕСУРСОВ И ЭКОЛОГИИ  
ИРКУТСКОЙ ОБЛАСТИ**

**П Р И К А З**

10 августа 2022 года

Иркутск

№ 66-41-мпр

**Об установлении зоны санитарной охраны проектируемого водозабора подземных вод (скв. № 1-Г) для хозяйственно-питьевого и технического водоснабжения объектов КПД аэропорта г. Усть-Кут Иркутской области**

В соответствии со статьей 18 Федерального закона от 30 марта 1999 года № 52-ФЗ «О санитарно-эпидемиологическом благополучии населения», статьей 106 Земельного кодекса Российской Федерации от 25 октября 2001 года № 136-ФЗ, пунктом 1 постановления Правительства Иркутской области от 12 ноября 2018 года № 822-пп «Об уполномоченном исполнительном органе государственной власти Иркутской области и признании утратившими силу отдельных нормативных правовых актов Иркутской области», Положением о министерстве природных ресурсов и экологии Иркутской области, утвержденным постановлением Правительства Иркутской области от 29 декабря 2009 года № 392/171-пп, учитывая санитарно-эпидемиологическое заключение Управления Федеральной службы по надзору в сфере защиты прав потребителей и благополучия человека по Иркутской области от 11 августа 2021 года № 38.ИЦ.06.000.Т.000843.08.21, руководствуясь статьей 21 Устава Иркутской области

**ПРИКАЗЫВАЮ:**

1. Установить зону санитарной охраны проектируемого водозабора подземных вод (скв. № 1-Г) для хозяйственно-питьевого и технического водоснабжения объектов КПД аэропорта г. Усть-Кут Иркутской области, согласно приложению № 1, № 2.

2. Настоящий приказ подлежит официальному опубликованию в общественно-политической газете «Областная», сетевом издании «Официальный интернет-портал правовой информации Иркутской области» (ogirk.ru), а также на «Официальном интернет-портале правовой информации» (www.pravo.gov.ru).

Министр природных ресурсов и экологии Иркутской области С.М. Трофимова

ПРИЛОЖЕНИЕ № 1  
к приказу министерства природных ресурсов и экологии  
Иркутской области  
от 10 августа 2022 года № 66-41-мпр

**ГРАНИЦА ЗОНЫ САНИТАРНОЙ ОХРАНЫ ПРОЕКТИРУЕМОГО ВОДОЗАБОРА ПОДЗЕМНЫХ ВОД (СКВ. № 1-Г) ДЛЯ ХОЗЯЙСТВЕННО-ПИТЬЕВОГО И ТЕХНИЧЕСКОГО ВОДОСНАБЖЕНИЯ ОБЪЕКТОВ КПД АЭРОПОРТА Г. УСТЬ-КУТ ИРКУТСКОЙ ОБЛАСТИ**

**1. Описание границы первого пояса зоны санитарной охраны.**

Граница первого пояса зоны санитарной охраны проектируемого водозабора подземных вод (скв. № 1-Г) для хозяйственно-питьевого и технического водоснабжения объектов КПД аэропорта г. Усть-Кут Иркутской области устанавливается в радиусе 30 м.

Каталог координат первого пояса зоны санитарной охраны  
Система координат МСК-38, зона 4

Обозначение характерных точек границ	Координаты, м	
	X	Y
1	892651.31	4230835.54
2	892649.31	4230835.47
3	892647.31	4230835.27
4	892645.33	4230834.94
5	892643.38	4230834.47
6	892641.47	4230833.88
7	892639.60	4230833.16
8	892637.78	4230832.32
9	892636.02	4230831.35
10	892634.33	4230830.27
11	892632.72	4230829.08
12	892631.19	4230827.79
13	892629.75	4230826.40
14	892628.40	4230824.91
15	892627.16	4230823.34
16	892626.02	4230821.68
17	892625.00	4230819.96
18	892624.10	4230818.17
19	892623.31	4230816.32
20	892622.66	4230814.43
21	892622.13	4230812.49
22	892621.73	4230810.53
23	892621.46	4230808.54
24	892621.33	4230806.54
25	892621.33	4230804.54
26	892621.46	4230802.54
27	892621.73	4230800.55
28	892622.13	4230798.59
29	892622.66	4230796.65
30	892623.31	4230794.76
31	892624.10	4230792.91
32	892625.00	4230791.12
33	892626.02	4230789.40
34	892627.16	4230787.74
35	892628.40	4230786.17
36	892629.75	4230784.68
37	892631.19	4230783.29
38	892632.72	4230782.00
39	892634.33	4230780.81
40	892636.02	4230779.73
41	892637.78	4230778.76
42	892639.60	4230777.92
43	892641.47	4230777.20
44	892643.38	4230776.61
45	892645.33	4230776.14
46	892647.31	4230775.81
47	892649.31	4230775.61
48	892651.31	4230775.54
49	892653.31	4230775.61
50	892655.31	4230775.81
51	892657.29	4230776.14
52	892659.24	4230776.61
53	892661.15	4230777.20
54	892663.02	4230777.92
55	892664.84	4230778.76
56	892666.60	4230779.73
57	892668.29	4230780.81
58	892669.90	4230782.00
59	892671.43	4230783.29
60	892672.87	4230784.68
61	892674.22	4230786.17
62	892675.46	4230787.74
63	892676.60	4230789.40
64	892677.62	4230791.12
65	892678.52	4230792.91
66	892679.31	4230794.76
67	892679.96	4230796.65
68	892680.49	4230798.59
69	892680.89	4230800.55
70	892681.16	4230802.54
71	892681.29	4230804.54

Обозначение характерных точек границ	Координаты, м	
	X	Y
72	892681.29	4230806.54
73	892681.16	4230808.54
74	892680.89	4230810.53
75	892680.49	4230812.49
76	892679.96	4230814.43
77	892679.31	4230816.32
78	892678.52	4230818.17
79	892677.62	4230819.96
80	892676.60	4230821.68
81	892675.46	4230823.34
82	892674.22	4230824.91
83	892672.87	4230826.40
84	892671.43	4230827.79
85	892669.90	4230829.08
86	892668.29	4230830.27
87	892666.60	4230831.35
88	892664.84	4230832.32
89	892663.02	4230833.16
90	892661.15	4230833.88
91	892659.24	4230834.47
92	892657.29	4230834.94
93	892655.31	4230835.27
94	892653.31	4230835.47
1	892651.31	4230835.54

Карта-схема первого пояса зоны санитарной охраны прилагается к настоящей границе зоны санитарной охраны проектируемого водозабора подземных вод (скв. № 1-Г) для хозяйственно-питьевого и технического водоснабжения объектов КПД аэропорта г. Усть-Кут Иркутской области.

**2. Описание границы второго пояса зоны санитарной охраны.**

Граница второго пояса зоны санитарной охраны проектируемого водозабора подземных вод (скв. № 1-Г) для хозяйственно-питьевого и технического водоснабжения объектов КПД аэропорта г. Усть-Кут Иркутской области устанавливается в радиусе 30 м.

Каталог координат второго пояса зоны санитарной охраны  
Система координат МСК-38, зона 4

Обозначение характерных точек границ	Координаты, м	
	X	Y
1	892651.31	4230835.54
2	892649.31	4230835.47
3	892647.31	4230835.27
4	892645.33	4230834.94
5	892643.38	4230834.47
6	892641.47	4230833.88
7	892639.60	4230833.16
8	892637.78	4230832.32
9	892636.02	4230831.35
10	892634.33	4230830.27
11	892632.72	4230829.08
12	892631.19	4230827.79
13	892629.75	4230826.40
14	892628.40	4230824.91
15	892627.16	4230823.34
16	892626.02	4230821.68
17	892625.00	4230819.96
18	892624.10	4230818.17
19	892623.31	4230816.32
20	892622.66	4230814.43
21	892622.13	4230812.49
22	892621.73	4230810.53
23	892621.46	4230808.54
24	892621.33	4230806.54
25	892621.33	4230804.54
26	892621.46	4230802.54
27	892621.73	4230800.55
28	892622.13	4230798.59
29	892622.66	4230796.65
30	892623.31	4230794.76
31	892624.10	4230792.91
32	892625.00	4230791.12
33	892626.02	4230789.40
34	892627.16	4230787.74
35	892628.40	4230786.17
36	892629.75	4230784.68
37	892631.19	4230783.29
38	892632.72	4230782.00
39	892634.33	4230780.81
40	892636.02	4230779.73
41	892637.78	4230778.76
42	892639.60	4230777.92
43	892641.47	4230777.20
44	892643.38	4230776.61
45	892645.33	4230776.14
46	892647.31	4230775.81
47	892649.31	4230775.61
48	892651.31	4230775.54
49	892653.31	4230775.61
50	892655.31	4230775.81
51	892657.29	4230776.14
52	892659.24	4230776.61
53	892661.15	4230777.20
54	892663.02	4230777.92
55	892664.84	4230778.76
56	892666.60	4230779.73
57	892668.29	4230780.81
58	892669.90	4230782.00
59	892671.43	4230783.29
60	892672.87	4230784.68
61	892674.22	4230786.17
62	892675.46	4230787.74
63	892676.60	4230789.40
64	892677.62	4230791.12
65	892678.52	4230792.91
66	892679.31	4230794.76
67	892679.96	4230796.65
68	892680.49	4230798.59
69	892680.89	4230800.55
70	892681.16	4230802.54
71	892681.29	4230804.54
72	892681.29	4230806.54
73	892681.16	4230808.54
74	892680.89	4230810.53
75	892680.49	4230812.49
76	892679.96	4230814.43
77	892679.31	4230816.32
78	892678.52	4230818.17
79	892677.62	4230819.96
80	892676.60	4230821.68
81	892675.46	4230823.34

Обозначение характерных точек границ	Координаты, м	
	X	Y
82	892674.22	4230824.91
83	892672.87	4230826.40
84	892671.43	4230827.79
85	892669.90	4230829.08
86	892668.29	4230830.27
87	892666.60	4230831.35
88	892664.84	4230832.32
89	892663.02	4230833.16
90	892661.15	4230833.88
91	892659.24	4230834.47
92	892657.29	4230834.94
93	892655.31	4230835.27
94	892653.31	4230835.47
1	892651.31	4230835.54

Карта-схема второго пояса зоны санитарной охраны прилагается к настоящей границе зоны санитарной охраны проектируемого водозабора подземных вод (скв. № 1-Г) для хозяйственно-питьевого и технического водоснабжения объектов КПД аэропорта г. Усть-Кут Иркутской области.

**3. Описание границы третьего пояса зоны санитарной охраны**

Граница третьего пояса зоны санитарной охраны проектируемого водозабора подземных вод (скв. № 1-Г) устанавливается в радиусе 39 м.

Каталог координат третьего пояса зоны санитарной охраны Система координат МСК-38, зона 4

Обозначение характерных точек границ	Координаты, м	
	X	Y
1	892651.31	4230844.54
2	892649.32	4230844.49
3	892647.33	4230844.34
4	892645.36	4230844.08
5	892643.40	4230843.73
6	892641.46	4230843.27
7	892639.54	4230842.72
8	892637.66	4230842.07
9	892635.81	4230841.33
10	892634.00	4230840.49
11	892632.24	4230839.56
12	892630.53	4230838.54
13	892628.87	4230837.44
14	892627.27	4230836.25
15	892625.74	4230834.98
16	892624.27	4230833.64
17	892622.87	4230832.22
18	892621.54	4230830.74
19	892620.29	4230829.18
20	892619.13	4230827.57
21	892618.04	4230825.90
22	892617.05	4230824.17
23	892616.14	4230822.40
24	892615.33	4230820.58
25	892614.61	4230818.72
26	892613.98	4230816.83
27	892613.45	4230814.91
28	892613.02	4230812.97
29	892612.69	4230811.00
30	892612.47	4230809.02
31	892612.34	4230807.03
32	892612.31	4230805.04
33	892612.39	4230803.05
34	892612.57	4230801.07
35	892612.85	4230799.09
36	892613.23	4230797.14
37	892613.70	4230795.21
38	892614.28	4230793.30
39	892614.95	4230791.42
40	892615.72	4230789.59
41	892616.58	4230787.79
42	892617.54	4230786.04
43	892618.57	4230784.34
44	892619.70	4230782.70
45	892620.91	4230781.11
46	892622.19	4230779.59
47	892623.56	4230778.14
48	892624.99	4230776.76
49	892626.50	4230775.45
50	892628.07	4230774.22
51	892629.69	4230773.08
52	892631.38	4230772.02
53	892633.12	4230771.04
54	892634.90	4230770.16
55	892636.73	4230769.37
56	892638.60	4230768.67
57	892640.50	4230768.07
58	892642.42	4230767.57
59	892644.37	4230767.16
60	892646.34	4230766.86
61	892648.32	4230766.65
62	892650.31	4230766.55
63	892652.31	4230766.55
64	892654.30	4230766.65
65	892656.28	4230766.86
66	892658.25	4230767.16
67	892660.20	4230767.57
68	892662.12	4230768.07
69	892664.02	4230768.67
70	892665.89	4230769.37
71	892667.72	4230770.16
72	892669.50	4230771.04
73	892671.24	4230772.02
74	892672.93	4230773.08
75	892674.55	4230774.22
76	892676.12	4230775.45
77	892677.63	4230776.76
78	892679.06	4230778.14
79	892680.43	4230779.59
80	892681.71	4230781.11
81	892682.92	4230782.70
82	892684.05	4230784.34
83	892685.08	4230786.04
84	892686.04	4230787.79
85	892686.90	4230789.59
86	892687.67	4230791.42
87	892688.34	4230793.30
88	892688.92	4230795.21
89	892689.39	4230797.14
90	892689.77	4230799.09
91	892690.05	4230801.07

Обозначение характерных точек границ	Координаты, м	
	X	Y
92	892690.23	4230803.05
93	892690.31	4230805.04
94	892690.28	4230807.03
95	892690.15	4230809.02
96	892689.93	4230811.00
97	892689.60	4230812.97
98	892689.17	4230814.91
99	892688.64	4230816.83
100	892688.01	4230818.72
101	892687.29	4230820.58
102	892686.48	4230822.40
103	892685.57	4230824.17
104	892684.58	4230825.90
105	892683.49	4230827.57
106	892682.33	4230829.18
107	892681.08	4230830.74
108	892679.75	4230832.22
109	892678.35	4230833.64
110	892676.88	4230834.98
111	892675.35	4230836.25
112	892673.75	4230837.44
113	892672.09	4230838.54
114	892670.38	4230839.56
115	892668.62	4230840.49
116	892666.81	4230841.33
117	892664.96	4230842.07
118	892663.08	4230842.72
119	892661.16	4230843.27
120	892659.22	4230843.73
121	892657.26	4230844.08
122	892655.29	4230844.34
123	892653.30	4230844.49
1	892651.31	4230844.54

Карта-схема третьего пояса зоны санитарной охраны прилагается к настоящей границе зоны санитарной охраны проектируемого водозабора подземных вод (скв. № 1-Г) для хозяйственно-питьевого и технического водоснабжения объектов КПД аэропорта г. Усть-Кут Иркутской области.

Министр природных ресурсов и экологии Иркутской области С.М. Трофимова

Приложение 1  
к границе зоны санитарной охраны проектируемого водозабора подземных вод (скв. № 1-Г) для хозяйственно-питьевого и технического водоснабжения объектов КПД аэропорта г. Усть-Кут Иркутской области

**Первый пояс зоны санитарной охраны проектируемого водозабора подземных вод (скв. № 1-Г) для хозяйственно-питьевого и технического водоснабжения объектов КПД аэропорта г. Усть-Кут Иркутской области**

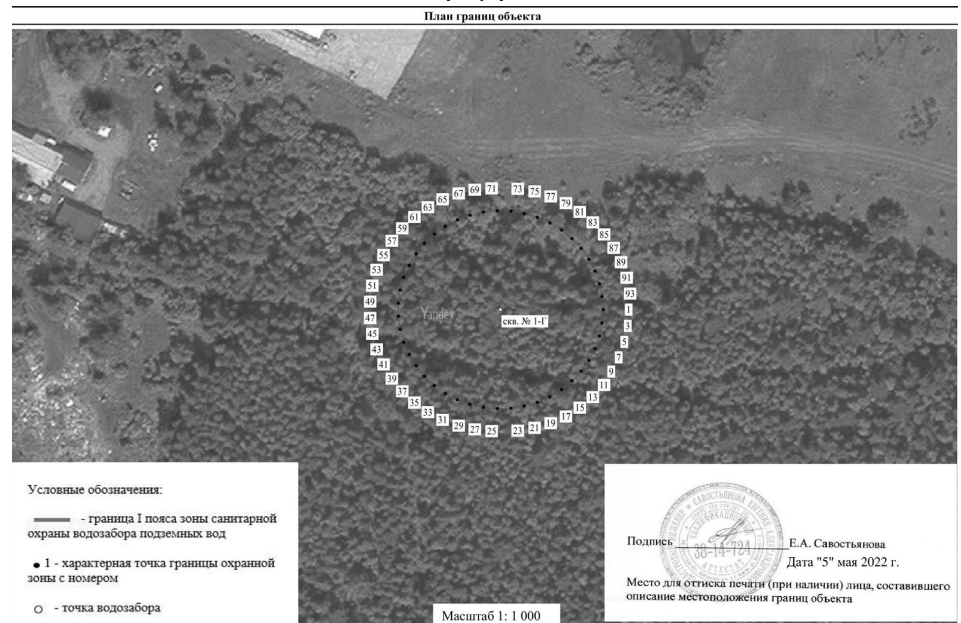

Приложение 2  
к границе зоны санитарной охраны проектируемого водозабора подземных вод (скв. № 1-Г) для хозяйственно-питьевого и технического водоснабжения объектов КПД аэропорта г. Усть-Кут Иркутской области

**Второй пояс зоны санитарной охраны проектируемого водозабора подземных вод (скв. № 1-Г) для хозяйственно-питьевого и технического водоснабжения объектов КПД аэропорта г. Усть-Кут Иркутской области**

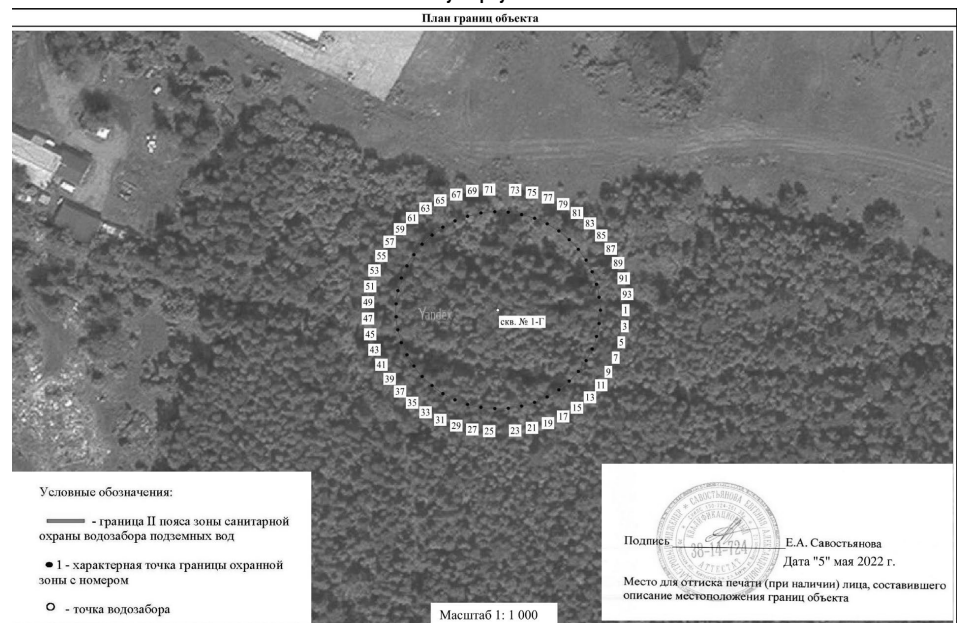

Приложение 3  
к границе зоны санитарной охраны проектируемого водозабора подземных вод (скв. № 1-Г) для хозяйственно-питьевого и технического водоснабжения объектов КПД аэропорта г. Усть-Кут Иркутской области



**Третий пояс зоны санитарной охраны проектируемого водозабора подземных вод (скв. № 1-Г) для хозяйственно-питьевого и технического водоснабжения объектов КПД аэропорта г. Усть-Кут Иркутской области**

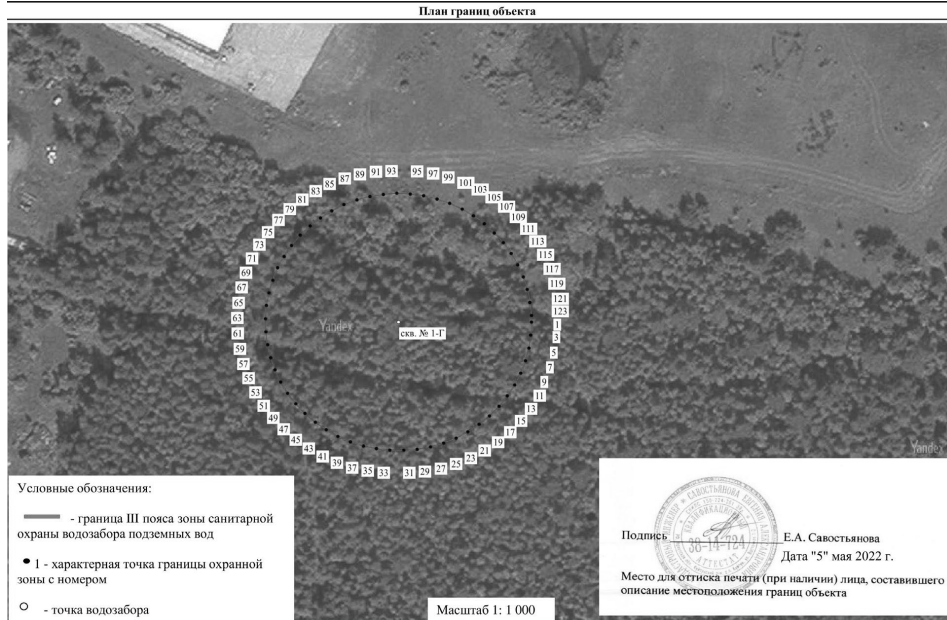

ПРИЛОЖЕНИЕ № 2  
к приказу министерства природных ресурсов  
и экологии Иркутской области  
от 10 августа 2022 года № 66-41-мпр

**РЕЖИМ ЗОНЫ САНИТАРНОЙ ОХРАНЫ ПРОЕКТИРУЕМОГО ВОДОЗАБОРА ПОДЗЕМНЫХ ВОД (СКВ. № 1-Г) ДЛЯ ХОЗЯЙСТВЕННО-ПИТЬЕВОГО И ТЕХНИЧЕСКОГО ВОДОСНАБЖЕНИЯ ОБЪЕКТОВ КПД АЭРОПОРТА Г. УСТЬ-КУТ ИРКУТСКОЙ ОБЛАСТИ**

**Мероприятия по первому поясу**

1. Территория первого пояса зон санитарной охраны должна быть спланирована для отвода поверхностного стока за ее пределы, озеленена, ограждена и обеспечена охраной. Дорожки к сооружениям должны иметь твердое покрытие.
2. Не допускается посадка высокоствольных деревьев, все виды строительства, не имеющие непосредственного отношения к эксплуатации, реконструкции и расширению водопроводных сооружений, в том числе прокладка трубопроводов различного назначения, размещение жилых и хозяйственно-бытовых зданий, проживание людей, применение ядохимикатов и удобрений.
3. Здания должны быть оборудованы канализацией с отведением сточных вод в ближайшую систему бытовой или про-

- изводственной канализации, или на местные станции очистных сооружений, расположенные за пределами первого пояса зон санитарной охраны с учетом санитарного режима на территории второго пояса.
- В исключительных случаях при отсутствии канализации должны устраиваться водонепроницаемые приемники нечистот и бытовых отходов, расположенные в местах, исключающих загрязнение территории первого пояса зон санитарной охраны при их вывозе.
4. Водопроводные сооружения, расположенные в первом поясе зоны санитарной охраны, должны быть оборудованы с учетом предотвращения возможности загрязнения питьевой воды через оголовки и устья скважин, люки и переливные трубы резервуаров и устройства заливки насосов.
  5. Все водозаборы должны быть оборудованы аппаратурой для систематического контроля соответствия фактического дебита при эксплуатации водопровода проектной производительности, предусмотренной при его проектировании и обосновании границ зон санитарной охраны.

**Мероприятия по второму и третьему поясам**

1. Выявление, тампонирувание или восстановление всех старых, бездействующих, дефектных или неправильно эксплуатируемых скважин, представляющих опасность в части возможности загрязнения водоносных горизонтов.
  2. Бурение новых скважин и новое строительство, связанное с нарушением почвенного покрова, производится при обязательном согласовании с Федеральным бюджетным учреждением здравоохранения «Центр гигиены и эпидемиологии в Иркутской области».
  3. Запрещение закачки отработанных вод в подземные горизонты, подземного складирования твердых отходов и разработки недр земли.
  4. Запрещение размещения складов горюче - смазочных материалов, ядохимикатов и минеральных удобрений, накопителей промстоков, шламохранилищ и других объектов, обуславливающих опасность химического загрязнения подземных вод.
- Размещение таких объектов допускается в пределах третьего пояса зон санитарной охраны только при использовании защищенных подземных вод, при условии выполнения специальных мероприятий по защите водоносного горизонта от загрязнения при наличии санитарно - эпидемиологического заключения Федерального бюджетного учреждения здравоохранения «Центр гигиены и эпидемиологии в Иркутской области», выданного с учетом заключения органов геологического контроля.
5. Своевременное выполнение необходимых мероприятий по санитарной охране поверхностных вод, имеющих непосредственную гидрологическую связь с используемым водоносным горизонтом, в соответствии с гигиеническими требованиями к охране поверхностных вод.

**Дополнительные мероприятия по второму поясу**

- В пределах второго пояса зон санитарной охраны подземных источников водоснабжения подлежат выполнению следующие дополнительные мероприятия:
1. Не допускается:
    - размещение кладбищ, скотомогильников, полей ассенизации, полей фильтрации, навозохранилищ, силосных траншей, животноводческих и птицеводческих предприятий и других объектов, обуславливающих опасность микробного загрязнения подземных вод;
    - применение удобрений и ядохимикатов;
    - рубка леса главного пользования и реконструкции.
  2. Выполнение мероприятий по санитарному благоустройству территории населенных пунктов и других объектов (оборудование канализацией, устройство водонепроницаемых выгребов, организация отвода поверхностного стока и др.).

Министр природных ресурсов и экологии  
Иркутской области С.М. Трофимова

**ОБЪЯВЛЕНИЕ**

Во исполнение Определения Арбитражного суда Иркутской области от 31.08.2022 по делу № А19-15588/2022 ПАО «Иркутскэнерго» извещает владельцев акций, у которых акции ПАО «Иркутскэнерго» были выкуплены по требованию АО «ЕвроСибЭнерго» в соответствии с Главой XI.1. Федеральный закон от 26.12.1995 N 208-ФЗ «Об акционерных обществах», о возможности их присоединения к искомому заявлению индивидуального предпринимателя Давыдовского Сергея Васильевича о защите прав и законных интересов группы лиц к АО «Евросибэнерго» (663091, Красноярский край, Дивногорск, улица Чкалова дом 165, этаж 1 пом/ком 2/3).

**ИНФОРМАЦИОННОЕ СООБЩЕНИЕ**

Территориальное управление Федерального агентства по управлению государственным имуществом в Иркутской области (далее – Продавец) сообщает о проведении открытого аукциона в электронной форме по продаже заложенного недвижимого имущества

Дата начала приема заявок на участие в аукционе 01 октября 2022 г. 10:00 местного времени, дата окончания – 14 октября 2022 г. в 18:00 местного времени. Заявки подаются через электронную площадку в соответствии с аукционной документацией, размещенной на сайте <https://torgi.gov.ru/new>, на сайте электронной площадки <https://www.rts-tender.ru> и регламентом торговой площадки.

Определение участников аукциона – 17 октября 2022 г.

Торги проводятся в форме электронной аукциона на электронной торговой площадке, находящейся в сети интернет по адресу <https://www.rts-tender.ru>. Дата проведения торгов: 18 октября 2022 г. в 11:00 местного времени.

**Вторичные торги Лот № 1** – жилое помещение общей площадью 65,6 кв.м. (кад.№38:12:090101:1149) по адресу: Иркутская обл., Нижнеилимский р-н., п.Березняки, ул. Янгеля, д.20, кв.2, в жилом помещении зарегистрировано 5 чел., в том числе 1 несовершеннолетний. Правообладатели: Козлов А.В., Власова Н.С. Обременение: арест, ипотека. Начальная цена 707 200 руб.

**Вторичные торги Лот № 2** – жилое помещение общей площадью 35,6 кв.м. (кад. №38:32:020401:4070) по адресу: Иркутская обл., г. Усть-Илимск, ул. Георгия Димитрова, д.1, кв.71, в жилом помещении зарегистрирован 1 чел. Правообладатель: Тарасюк А.А. Обременение: арест, ипотека. Начальная цена 1 273 300 руб.

**Вторичные торги Лот № 3** – жилое помещение общей площадью 42,3 кв.м. (кад.№38:33:010170:552) по адресу: Иркутская обл., г. Черемхово, ул. Володарского, д.8, кв.10, в жилом помещении зарегистрирован 1 чел. Правообладатель: Кочетова К.Е. Обременение: арест, ипотека. Начальная цена 964 169,28 руб.

**Лот № 4** – жилое помещение общей площадью 78,8 кв.м. (кад.№38:26:040101:1808) по адресу: Иркутская обл., г. Ангарск, 37 кв-л, д.11. кв.6. Правообладатель: Дёмина И.Г. Обременение: арест, ипотека. Начальная цена 1 000 000 руб.

**Лот № 5** – жилой дом общей площадью 75,4 кв.м. (кад.№38:36:000001:5235) по адресу: г. Иркутск, ул. 2-я Горьковская, д.9а с правом аренды на земельный участок общей площадью 804 кв.м. (кад.№38:36:000001:4026), категория земель: земли населенных пунктов, для строительства индивидуального жилого дома, по адресу: г. Иркутск, ул. Веселая. Правообладатель: Парилова Т.Н. Обременение: арест, ипотека, ограничения прав на земельный участок, предусмотренные ст.56,56.1 Земельного кодекса РФ. Начальная цена 150 000 руб.

**Лот № 6** – жилое помещение общей площадью 71,4 кв.м. (кад.№38:29:011303:183) по адресу: Иркутская обл., г. Тайшет, ул. Транспортная, д.54, кв.32. Правообладатель: Кармишина О.С. Обременение: арест, ипотека. Начальная цена 1 764 800 руб.

**Лот № 7** – жилое здание общей площадью 77,5 кв.м. (кад.№38:25:010120:320) с земельным участком общей площадью 896 кв.м. (кад.№38:25:010120:121),назначение объекта: для эксплуатации индивидуального жилого дома, по адресу: Иркутская обл., г.Слюдянка, ул. Московская,40. Правообладатели: Шильчиков И.В., Шильчикова Л.Н. Обременение: арест, ипотека. Начальная цена 1 548 800 руб.

**Лот № 8** – жилое помещение общей площадью 46,9 кв.м. (кад.№38:36:000009:12257) по адресу: г.Иркутск, ул. Шпачека, д.12/1,кв.22. Правообладатель: Минеева И.В. Обременение: арест, ипотека. Начальная цена 2 908 925,60 руб.

**Лот № 9** – жилое помещение общей площадью 41,7 кв.м. (кад.№38:32:020401:10551) по адресу: Иркутская обл., г.Усть-Илимск, пр-кт Дружбы Народов, д.36, кв.63, в жилом помещении зарегистрирован 1 чел. Правообладатель: Сомова Е.В. Обременение: арест, ипотека. Начальная цена 560 000 руб.

**Лот № 10** – жилое помещение общей площадью 33,5 кв.м. (кад.№38:36:000005:19094) по адресу: г.Иркутск, мкр.Березовый, д.105,кв.12. Правообладатели: Ставровская Н.Л., Ставровский Г.И. Обременение: арест, ипотека. Начальная цена 1 844 081,60 руб.

Сведения о задолженности должника по взносам на капитальный ремонт по всем лотам судебными приставами-исполнителями не предоставлены.

Сведения о зарегистрированных лицах в жилых помещениях по лотам №№ 4,5,6,7,8,10 судебными приставами-исполнителями не предоставлены.

Информация об иных установленных правах третьих лиц на имущество по лотам у Продавца отсутствует.

Данное информационное сообщение является публичной офертой для заключения договора о задатке в соответствии со статьей 437 ГК РФ, а подача претендентом заявки и перечисление задатка являются акцептом такой оферты, после чего договор о задатке считается заключенным.

Порядок внесения задатка определен регламентом универсальной торговой площадки «РТС-Тендер». Заявители обязаны внести задаток в размере 5% до дня окончания приема заявок путем перечисления денежных средств последующим реквизитам: Получатель: ООО «РТС-тендер», наименование банка Филиал «Корпоративный» ПАО «Совкомбанк», расчетный счёт 40702810512030016362, корр. счёт 30101810445250000360, БИК 044525360, ИНН 7710357167, КПП 773001001. и подать заявку. Подача заявки осуществляется через универсальную торговую площадку «РТС-Тендер». В состав заявки входят следующие документы: заявление на участие в торгах по установленной форме, заверенные копии учредительных документов и копия свидетельства о регистрации, письменное решение соответствующего органа правления заявителя, разрешающее приобретение имущества, если это необходимо в соответствии с учредительными документами; заявление от отсутствия решения о ликвидации заявителя-юридического лица, об отсутствии решения арбитражного суда о признании заявителя - юридического лица банкротом и об открытии конкурсного производства, об отсутствии решения о приостановлении деятельности заявителя в порядке предусмотренном законом (для юридических лиц); копия всех страниц паспорта (для физических лиц); доверенность на лицо, уполномоченное действовать от имени заявителя при подаче заявки на участие в торгах представителем заявителя.

В аукционе могут участвовать только заявители, признанные участниками торгов, в публичных торгах не могут участвовать должник, организации, на которые возложены оценка и реализация имущества должника, и работники указанных организации, должностные лица органов государственной власти, органов местного самоуправления, чье участие в торгах может оказать влияние на условия и результаты торгов, а также члены семей соответствующих физических лиц.

Аукционная комиссия рассматривает заявки на предмет соответствия требованиям, установленным в извещении об аукционе, и соответствия заявителей требованиям, установленным настоящей документацией.

На основании результатов рассмотрения заявок на участие в аукционе комиссией принимается решение о допуске к участию в аукционе заявителя и о признании заявителя участником торгов или об отказе в допуске такого заявителя к участию в аукционе.

Уведомление о допуске/не допуске Заявителей к участию в аукционе с указанием причин такого направления оператором электронной площадки Заявителю в день рассмотрения заявок.

Продажа выставленного на торги имущества осуществляется по наивысшей предложенной цене, при этом цена продажи не может быть ниже установленной начальной цены продажи имущества, а так же равной начальной цене продажи имущества.

Победителем торгов признается лицо, предложившее наиболее высокую цену за предмет торгов. Шаг аукциона устанавливается не более 5 % от начальной цены каждого лота, конкретный шаг аукциона размещен на универсальной торговой площадке «РТС-Тендер».

В день проведения торгов с Победителем подписывается Протокол о результатах торгов.

Договор купли-продажи имущества заключается с победителем торгов в течение 5 дней с момента внесения покупной цены победителем торгов

Получить дополнительную информацию об аукционе, ознакомиться с правоустанавливающими и иными документами на реализуемое имущество, образцами протокола о результатах торгов, проектом договора купли-продажи имущества можно по адресу организатора аукциона: г. Иркутск, ул. Российская, 17, кабинет 518 с понедельника по четверг по рабочим дням с 09:00 до 13:00.

Телефон для справок: 8(3952) 33-54-74.



## График приема граждан в министерстве имущественных отношений Иркутской области в октябре 2022 года

Исполнительный орган	ФИО должностного лица	Лицо, осуществляющее личный прием граждан	Вопросы (кратко по компетенции)	Дни и часы личного приема граждан	Место проведения личного приема граждан	Запись по телефону
Министерство имущественных отношений Иркутской области	Быргазова Марина Александровна	Министр имущественных отношений Иркутской области	Обеспечение жилыми помещениями детей сирот Предоставление земельных участков отдельным категориям граждан	12.10.2022 с 15.00 до 17.00 (среда) 26.10.2022 с 15.00 до 17.00 (среда)	Ул. Карла Либкнехта, 47 Этаж 2 Каб.9	8 (3952) 25-98-00

## СЛУЖБА ПО ОХРАНЕ ОБЪЕКТОВ КУЛЬТУРНОГО НАСЛЕДИЯ ИРКУТСКОЙ ОБЛАСТИ

## П Р И К А З

9 августа 2022 г.

Иркутск

№ 76-140-спр

## Об утверждении границ территории выявленного объекта археологического наследия

В соответствии с абзацем 2 пункта 5 статьи 3.1 Федерального закона от 25 июня 2002 года № 73-ФЗ «Об объектах культурного наследия (памятников истории и культуры) народов Российской Федерации», частью 2 статьи 10<sup>1</sup> Закона Иркутской области от 23 июля 2008 года № 57-оз «Об объектах культурного наследия (памятников истории и культуры) народов Российской Федерации в Иркутской области», руководствуясь статьей 21 Устава Иркутской области, Положением о службе по охране объектов культурного наследия Иркутской области, утвержденным постановлением Правительства Иркутской области от 9 марта 2010 года № 31-пп,

## ПРИКАЗЫВАЮ:

1. Утвердить границы территории выявленного объекта археологического наследия – «Стоянка Падь Ивановская», расположенного в Слюдянском районе Иркутской области, согласно приложению.

2. Режим использования территории объекта археологического наследия установлен статьей 5.1 Федерального закона от 25 июня 2002 года № 73-ФЗ «Об объектах культурного наследия (памятников истории и культуры) народов Российской Федерации».

3. Настоящий приказ подлежит официальному опубликованию в общественно-политической газете «Областная», сетевом издании «Официальный интернет-портал правовой информации Иркутской области» (ogirk.ru), а также на «Официальном интернет-портале правовой информации» (www.pravo.gov.ru), за исключением приложения к настоящему приказу в соответствии с приказом Министерства культуры Российской Федерации от 1 сентября 2015 года № 2328 «Об утверждении перечня отдельных сведений об объектах археологического наследия, которые не подлежат опубликованию».

4. Настоящий приказ вступает в силу через десять календарных дней после дня его официального опубликования.

Руководитель службы по охране объектов культурного наследия  
Иркутской области В.В. Соколов

## ИЗВЕЩЕНИЕ о месте и порядке ознакомления с проектами межевания земельных участков

Кадастровый инженер Трусова Лидия Афанасьевна, почтовый адрес: Иркутская область, г. Иркутск, ул. Лыткина, 14–45, адрес эл. почты: alkheeva@gmail.com, конт. тел. 89148732534, уведомляет участников долевой собственности о проведении кадастровых работ по выделу земельных участков в счет долей в праве общей собственности на земельный участок с кадастровым номером 38:04:050102:114, расположенный: Иркутская область, в северо-западной части Заларинского района.

Заказчиком проекта межевания является Житов Андрей Андреевич, проживающий по адресу: Иркутская обл., Заларинский район, с. Веренка, ул. Комсомольская, д. 2, кв. 2. Тел. 89501390730.

С проектом межевания земельных участков можно ознакомиться по адресу: Иркутская область, Нукутский район, п. Новонукотский, ул. Ленина, 38, 1, в рабочие дни с 9.00 до 13.00 и с 14.00 до 17.00 в течение 30 дней со дня публикации настоящего извещения. Обоснованные возражения относительно размера и местоположения границ, выделяемых в счет земельных долей земельных участков, принимаются по почтовому адресу кадастрового инженера в течение 30 дней со дня публикации настоящего извещения.

## ИЗВЕЩЕНИЕ о месте и порядке ознакомления с проектом межевания земельных участков и его согласовании

Кадастровым инженером Манюшкиным Владимиром Александровичем, квалификационный аттестат 38-10-88, адрес: 665460, Иркутская область, г. Усолье-Сибирское, ул. Клары Цеткин, д. 55, электронная почта: manushkin@list.ru, моб. тел. 8-902-76-60-801, выполнен проект межевания земельных участков по выделению в счет доли в праве общей долевой собственности из земель сельскохозяйственного назначения в соответствии с ФЗ № 101 от 24.07.2002 г.:

АОЗТ «Иркутское», исходный земельный участок с кадастровым номером 38:10:000000:173, адрес: Иркутская область, Куйтунский район, АОЗТ «Иркутское». Заказчик: Администрация Иркутского сельского поселения, тел. 8-950-06-22-246 (ведущий специалист администрации: Баклан Галина Анатольевна).

Ознакомиться с проектом межевания земельных участков можно по адресу: 665460, Иркутская область, г. Усолье-Сибирское, ул. Ленина, 79, оф. 210, в течение 30 дней со дня опубликования данного извещения, с понедельника по пятницу, в рабочее время с 8.30 до 12.30, с 13.30 до 17.00, с 12.30 до 13.30 обеденный перерыв.

Возражения относительно размера и местоположения границ земельных участков направляются в течение 30 дней со дня опубликования данного извещения по адресу: 665460, Иркутская область, г. Усолье-Сибирское, ул. Клары Цеткин, д. 55. В случае отсутствия таких возражений размер и местоположение границ выделяемых земельных участков считается согласованным.

## ИЗВЕЩЕНИЕ о согласовании проекта межевания земельных участков

В соответствии со ст. 13.1 Федерального закона № 101-ФЗ от 24.07.2002 г. кадастровый инженер Армашенко Ольга Борисовна, квалификационный аттестат № 38-10-46, телефон 8-902-769-69-88, почтовый адрес: 664001, г. Иркутск, ул. Рабочего Штаба, д. 3/1, адрес электронной почты: armashenko@mail.ru, извещает о необходимости согласования проекта межевания земельных участков, выделяемых в счет долей в праве общей собственности на земельный участок из земель сельскохозяйственного назначения с кадастровым номером 38:08:000000:41, расположенный: Иркутская область, Качугский район.

Заказчик работ: Администрация Харбатовского сельского поселения, почтовый адрес: Иркутская область, Качугский район, с. Харбатово, ул. Совхозная, 14; телефон 89500728258.

С проектом межевания земельного участка можно ознакомиться в течение тридцати дней со дня данного извещения по адресу: г. Иркутск, ул. Рабочего Штаба, д. 3/1, понедельник-пятница с 9.00 до 17.00.

Возражения относительно размера и местоположения границ образуемых земельных участков направляются в течение тридцати дней по адресу: 664001, г. Иркутск, ул. Рабочего Штаба, д. 3/1.

## ИЗВЕЩЕНИЕ о месте и порядке ознакомления с проектом межевания земельного участка

Кадастровый инженер Миронова Юлия Александровна, почтовый адрес: Иркутская область, Аларский район, п. Забитый, ул. 70 лет Октября, д. 11, кв. 2, адрес эл. почты: ooo\_restroii@mail.ru, конт. тел. 89027618769, уведомляет участников долевой собственности о проведении кадастровых работ по выделу земельных участков в счет долей в праве общей собственности на земельный участок с кад. № 85:01:000000:117, адрес: Иркутская область, Аларский район, в границах СХПК «Александровский», заказчик работ – Мергалина Татьяна Тагировна, адрес: д. Шапшалтуй, ул. Степная, д. 23; 85:01:000000:34, адрес: Иркутская область, Аларский район, КСХП «Бахтайский», заказчик работ – Шаргаев Вадим Владимирович, адрес: с. Бахтай, пл. Ербанова, д. 10, кв. 2; с кад. № 85:01:000000:106, адрес: Иркутская область, Аларский район, в границах СХПК «Иваническ», заказчик работ – ООО «Агропромплус», адрес: Аларский р-н, д. Куркат, ул. Центральная, д. 12, тел. 89247773571; с кад. № 85:01:000000:34, расположенный по адресу: Иркутская область, Аларский район, КСХП «Бахтайский», заказчик работ: Халтаев Петр Антонович, адрес: дер. Ундэр-Хуан, ул. Новая, д. 9; с кад. № 38:20:000000:119, адрес: Иркутская обл., р-н Черемховский, 58-й км западнее г. Черемхово, в границах ТОО «Саянское», заказчик – Бугланов Илья Михайлович, адрес: д. Жалгай, д. 8; с кад. № 85:01:000000:36, расположенный по адресу: Иркутская область, Аларский район, ЗАО «Забитуйское», заказчик – Попик Евгений Николаевич, адрес: п. Забитый, ул. Лесная, д. 5; с кад. № 85:01:000000:31, расположенный по адресу: Иркутская область, Аларский район, ТОО «Ангарстрой»; с кад. № 85:01:000000:97, расположенный по адресу: Иркутская область, Аларский район, АОЗТ «Тыргетуйское», заказчиком работ является Егоров Андрей Станиславович, адрес: с. Тыргетуй, ул. Школьная, д. 46–1. С проектами межевания земельных участков можно ознакомиться по адресу: Иркутская область, Аларский район, п. Кутулик, ул. Советская, 47, в рабочие дни с 9.00 до 13.00 и с 14.00 до 17.00 в течение 30 дней со дня публикации настоящего извещения. Обоснованные возражения относительно размера и местоположения границ выделяемых в счет земельных долей земельных участков принимаются по почтовому адресу кадастрового инженера в течение 30 дней со дня публикации настоящего извещения.

## ИНФОРМАЦИОННОЕ СООБЩЕНИЕ О ПРОВЕДЕНИИ АУКЦИОНА В ЭЛЕКТРОННОЙ ФОРМЕ ПО ПРОДАЖЕ ИМУЩЕСТВА

Акционерное общество «Гостиничный комплекс «Русь» объявляет о проведении продажи без объявления цены по составу участников и по форме подачи предложений о цене в электронной форме, по продаже недвижимого имущества – нежилое здание, 2 этажа, общей площадью 272,2 кв.м., расположенное по адресу: Иркутская область, г. Иркутск, ул. Степана Разина, 18, являющееся объектом культурного наследия (памятником истории и культуры) и земельный участок, категория земель: земли населенных пунктов, общая площадь 1423 кв.м., расположенный по адресу: Иркутская область, г. Иркутск, ул. Степана Разина, 18

Фамилия, имя, отчество ответственных должностных лиц Заказчика:

Казакова Евгения Михайловна – врио генерального директора

Контактные телефоны: тел. / факс 8(3952) 202608, сот.тел.+79025106766

Адреса электронной почты: gl.buh@rusbaikal.ru

Организатор процедуры: ООО «РТС-тендер» Сайт: www.rts-tender.ru.

Начальная цена продажи (лота): продажа без объявления цены

Место подачи (приема) Заявок: электронная площадка www.rts-tender.ru.

2) Дата и время начала подачи (приема) Заявок: 27.09.2022г. в 05:00 (МСК) Подача Заявок осуществляется круглосуточно.

С Документацией о продаже можно ознакомиться с даты размещения извещения о проведении продажи на сайте организатора продажи.

## ОБЪЯВЛЕНИЯ ОБ УТЕРЕ ДОКУМЕНТОВ

■ Утерянный аттестат № 130634 о среднем общем образовании, выданный в 1984 году средней школой № 14 г. Иркутска на имя Агапкина Сергея Михайловича, считать недействительным.

■ Утерянный аттестат (серия Б № 8177858) об основном общем образовании (9 классов), выданный в 2006 году средней общеобразовательной школой № 11 г. Иркутска на имя Голубчикова Дмитрия Владимировича, считать недействительным.