

от 30.04.1999 № 82-ФЗ «О гарантиях прав коренных малочисленных народов Российской Федерации»;
 от 10.01.2002 № 7-ФЗ «Об охране окружающей среды»;
 от 25.06.2002 № 73-ФЗ «Об объектах культурного наследия (памятниках истории и культуры) народов Российской Федерации»;
 от 24.07.2007 № 209-ФЗ «О развитии малого и среднего предпринимательства в Российской Федерации»;
 от 22.07.2008 № 123-ФЗ «Технический регламент о требованиях пожарной безопасности»;
 от 24.07.2009 № 209-ФЗ «Об охоте и о сохранении охотничьих ресурсов, и о внесении изменений в отдельные законодательные акты Российской Федерации»;
 от 28.12.2009 № 381-ФЗ «Об основах государственного регулирования торговой деятельности в Российской Федерации»;
 от 23.06.2014 № 171-ФЗ «О внесении изменений в Земельный кодекс Российской Федерации и отдельные законодательные акты Российской Федерации»;
 от 21.07.2014 № 206-ФЗ «О карантине растений»;
 от 30.12.2015 № 471-ФЗ «О геодезии, картографии и пространственных данных и о внесении изменений в отдельные законодательные акты Российской Федерации»;
 от 30.12.2015 № 455-ФЗ «О внесении изменений в Лесной кодекс Российской Федерации в части совершенствования регулирования защиты лесов от вредных организмов»;
 от 02.06.2016 № 172-ФЗ «О внесении изменений в отдельные законодательные акты Российской Федерации»;
 от 23.06.2016 № 206-ФЗ «О внесении изменений в отдельные законодательные акты Российской Федерации в части совершенствования использования лесов и земель для осуществления видов деятельности в сфере охотничьего хозяйства»;
 от 30.10.2017 № 299-ФЗ «О внесении изменений в отдельные законодательные акты Российской Федерации»;
 от 29.12.2017 № 471-ФЗ «О внесении изменений в Лесной кодекс Российской Федерации в части совершенствования использования лесов с предоставлением и без предоставления лесных участков»;
 от 18.04.2018 № 77-ФЗ «О внесении изменений в статью 32 Лесного кодекса Российской Федерации»;
 от 27.06.2018 № 164-ФЗ «О внесении изменений в отдельные законодательные акты Российской Федерации в части приведения к единообразию терминологии, касающейся коренных малочисленных народов Российской Федерации»;
 от 03.08.2018 № 341-ФЗ «О внесении изменений в Земельный кодекс Российской Федерации и отдельные законодательные акты Российской Федерации в части упрощения размещения линейных объектов»;
 от 27.12.2018 № 538-ФЗ «О внесении изменений в Лесной кодекс Российской Федерации и отдельные законодательные акты Российской Федерации в части совершенствования правового регулирования отношений, связанных с обеспечением сохранения лесов на землях лесного фонда и землях иных категорий».
 от 30.12.2021 № 454-ФЗ «О семеноводстве».

Постановления Правительства Российской Федерации:

от 09.06.1995 № 578 «Об утверждении Правил охраны линий и сооружений связи Российской Федерации»;
 от 13.08.1996 № 997 «Об утверждении Требований по предотвращению гибели объектов животного мира при осуществлении производственных процессов, а также при эксплуатации транспортных магистралей, трубопроводов, линий связи и электропередачи»;
 от 20.11.2000 № 878 «Об утверждении Правил охраны газораспределительных сетей»;
 от 11.08.2003 № 486 «Об утверждении Правил определения размеров земельных участков для размещения воздушных линий электропередачи и опор линий связи, обслуживающих электрические сети»;
 от 22.05.2007 № 310 «О ставках платы за единицу объема лесных ресурсов и ставок платы за единицу площади лесного участка, находящегося в федеральной собственности»;
 от 22.06.2007 № 395 «Об установлении максимального объема древесины, подлежащей заготовке лицом, группой лиц»;
 от 03.04.2008 № 234 «Об обеспечении жилищного и иного строительства на земельных участках, находящихся в федеральной собственности»;
 от 10.01.2009 № 17 «Об утверждении Правил установления на местности границ зон и границ прибрежных защитных полос водных объектов»;
 от 24.02.2009 № 160 «О порядке установления охранных зон объектов электросетевого хозяйства и особых условий использования земельных участков, расположенных в границах таких зон» (вместе с «Правилами установления охранных зон объектов электросетевого хозяйства и особых условий использования земельных участков, расположенных в границах таких зон»);
 от 23.07.2009 № 604 «О реализации древесины, которая получена при использовании лесов, расположенных на землях лесного фонда, в соответствии со статьями 43-46 Лесного кодекса Российской Федерации»;
 от 03.02.2010 № 47 «Об утверждении Правил хранения, ношения и применения специальных средств должностными лицами, осуществляющими государственный лесной контроль и надзор»;
 от 23.09.2010 № 736 «О Федеральном агентстве лесного хозяйства»;
 от 17.11.2010 № 928 «О перечне автомобильных дорог общего пользования федерального значения»;
 от 04.02.2011 № 50 «Об отдельных полномочиях Федерального агентства лесного хозяйства в области лесных отношений и об изменении и признании утратившими силу некоторых актов Правительства Российской Федерации»;
 от 16.04.2011 № 281 «О мерах противопожарного обустройства лесов»;
 от 17.05.2011 № 376 «О чрезвычайных ситуациях в лесах, возникших вследствие лесных пожаров»;
 от 17.05.2011 № 377 «Об утверждении Правил разработки и утверждения плана тушения лесных пожаров и его формы»;
 от 06.03.2012 № 194 «Об утверждении критериев оценки эффективности деятельности органов государственной власти субъектов Российской Федерации по осуществлению переданных полномочий Российской Федерации в области лесных отношений»;
 от 23.04.2013 № 366 «Об утверждении Перечня должностных лиц, которые осуществляют федеральный государственный лесной надзор (лесная охрана) и охотничий надзор и которым разрешено хранение, ношение и применение специальных средств, служебного оружия, а также разрешенного в качестве служебного оружия гражданского оружия самообороны и охотничьего огнестрельного оружия, и об установлении предельной численности указанных лиц»;
 от 05.06.2013 № 476 «О вопросах государственного контроля (надзора) и признании утратившими силу некоторых актов Правительства Российской Федерации»;
 от 13.06.2013 № 495 «Об обеспечении служебным оружием, разрешенным в качестве служебного оружия гражданским оружием самообороны и охотничьим огнестрельным оружием должностных лиц, осуществляющих федеральный государственный лесной надзор (лесную охрану)»;
 от 31.10.2013 № 978 «Об утверждении Перечня особо ценных диких животных и водных биологических ресурсов, принадлежащих к видам, занесенным в Красную книгу Российской Федерации и (или) охраняемым международными договорами Российской Федерации, для целей статей 226.1 и 258.1 Уголовного кодекса Российской Федерации»;
 от 15.04.2014 № 318 «Об утверждении государственной программы Российской Федерации «Развитие лесного хозяйства»»;
 от 03.12.2014 № 1300 «Об утверждении перечня видов объектов, размещение которых может осуществляться на землях или земельных участках, находящихся в государственной или муниципальной собственности, без предоставления земельных участков и установления сервитута»;
 от 19.02.2015 № 138 «Об утверждении Правил создания охранных зон отдельных категорий особо охраняемых природных территорий, установления их границ, определения режима охраны и использования земельных участков и водных объектов в границах таких зон»;
 от 09.04.2016 № 281 «О внесении изменений в некоторые акты Правительства Российской Федерации по вопросу разработки планов тушения лесных пожаров и сводных планов тушения лесных пожаров на территории субъекта Российской Федерации»;
 от 12.11.2016 № 1158 «Об утверждении Положения об осуществлении контроля за достоверностью сведений о санитарном и лесопатологическом состоянии лесов и обоснованностью мероприятий, предусмотренных актами лесопатологических обследований, утвержденными уполномоченными органами государственной власти субъектов Российской Федерации, осуществляющими переданные им полномочия Российской Федерации в области лесных отношений»;
 от 02.12.2017 № 1464 «О привлечении сил и средств федеральных органов исполнительной власти для ликвидации чрезвычайных ситуаций в лесах, возникших вследствие лесных пожаров вместе с «Правилами привлечения сил и средств федеральных органов исполнительной власти для ликвидации чрезвычайных ситуаций в лесах, возникших вследствие лесных пожаров»»;
 от 23.02.2018 № 190 «О приоритетных инвестиционных проектах в области освоения лесов и об изменении и признании утратившими силу некоторых актов Правительства Российской Федерации»;
 от 28.03.2019 № 350 «О внесении изменений в постановление правительства Российской Федерации от 15.04.2014 № 318»;
 от 17.04.2019 № 458 «О внесении изменений в некоторые акты Правительства Российской Федерации»;
 от 24.05.2019 № 651 «О внесении изменений в пункт 2 Положения о подготовке и утверждении перечня приоритетных инвестиционных проектов в области освоения лесов»;
 от 21.12.2019 № 1755 «Об утверждении Правил изменения границ земель, на которых располагаются леса, указанные в пунктах 3 и 4 части 1 статьи 114 Лесного кодекса Российской Федерации, и определения функциональных зон в лесах, расположенных в лесопарковых зонах»;
 от 28.07.2020 № 1132 «О признании утратившими силу некоторых актов и отдельных положений некоторых актов Правительства Российской Федерации и об отмене некоторых актов федеральных органов исполнительной власти, содержащих обязательные требования, соблюдение которых оценивается при проведении мероприятий по контролю при осуществлении федерального государственного лесного надзора (лесной охраны), федерального государственного пожарного надзора в лесах и государственного надзора в области семеноводства в отношении семян лесных растений».
 от 07.10.2020 № 1614 «Об утверждении Правил пожарной безопасности в лесах»;
 от 09.12.2020 № 2047 «Об утверждении Правил санитарной безопасности в лесах»;
 от 30.06.2021 № 1098 «О федеральном государственном лесном контроле (надзоре)» (вместе с «Положением о федеральном государственном лесном контроле (надзоре)»);
 от 30.11.2021 № 2128 «О порядке определения характеристик древесины и учета древесины» (вместе с «Правилами определения характеристик древесины и учета древесины»);
 от 19.01.2022 № 18 «О подготовке и принятии решения о предоставлении водного объекта в пользование» (вместе с «Правилами подготовки и принятия решения о предоставлении водного объекта в пользование»).

Распоряжения Правительства Российской Федерации:

от 08.05.2009 № 631-р «Об утверждении перечня мест традиционного проживания и традиционной хозяйственной деятельности коренных малочисленных народов Российской Федерации и перечня видов традиционной хозяйственной деятельности коренных малочисленных народов Российской Федерации»;
 от 22.12.2011 № 2322-р «Об утверждении Концепции развития системы особо охраняемых природных территорий федерального значения на период до 2020 года»;
 от 17.07.2012 № 1283-р «Об утверждении Перечня объектов лесной инфраструктуры для защитных лесов, эксплуатационных лесов и резервных лесов»;
 от 26.09.2013 № 1724-р «Об утверждении Основ государственной политики в области использования, охраны, защиты и воспроизводства лесов в Российской Федерации на период до 2030 года»;
 от 17.02.2014 № 212-р «Об утверждении Стратегии сохранения редких и находящихся под угрозой исчезновения видов животных, растений и грибов в Российской Федерации на период до 2030 года»;
 от 13.06.2014 № 1047-р «Об утверждении перечней древесины и продукции ее переработки, определяемых в соответствии с Общероссийским классификатором продукции по видам экономической деятельности и Товарной номенклатурой внешнеэкономической деятельности Евразийского экономического союза»;
 от 11.08.2014 № 1512-р «Об утверждении плана реализации в 2014 году и в плановый период 2015 и 2016 годов государственной программы Российской Федерации «Развитие лесного хозяйства»»;
 от 11.07.2017 № 1469-р «Об утверждении перечня объектов, относящихся к охотничьей инфраструктуре»;
 от 19.07.2019 № 1605-р «Об утверждении нормативов обеспеченности субъекта Российской Федерации лесопожарными формированиями, пожарной техникой и оборудованием, противопожарным снаряжением и инвентарем, иными средствами предупреждения и тушения лесных пожаров»;
 от 23.04.2022 № 999-р «Об утверждении Перечня некапитальных строений, сооружений, не связанных с созданием лесной инфраструктуры, для защитных лесов, эксплуатационных лесов, резервных лесов»;
 от 30.04.2022 № 1084-р «Об утверждении перечня объектов капитального строительства, не связанных с созданием лесной инфраструктуры, для защитных лесов, эксплуатационных лесов, резервных лесов».

Приказы Министерства природных ресурсов и экологии Российской Федерации (далее по тексту – Минприроды России):

от 06.04.2004 № 323 «Об утверждении Стратегии сохранения редких и находящихся под угрозой исчезновения видов животных, растений и грибов»;
 от 24.11.2004 № 701 «Об утверждении Порядка подготовки и утверждения акта натурного технического обследования участка лесного фонда»;
 от 31.10.2007 № 282 «Об утверждении Административного регламента исполнения государственной функции по ведению государственного лесного реестра и предоставления государственной услуги по предоставлению выписки из государственного лесного реестра»;
 от 24.12.2010 № 560 «Об утверждении видов и состава биотехнических мероприятий, а также порядка их проведения в целях сохранения охотничьих ресурсов»;
 от 08.12.2011 № 948 «Об утверждении Методики исчисления размера вреда, причиненного охотничьим ресурсам»;
 от 16.12.2013 № 591 «Об утверждении Методических указаний по заполнению формы плана тушения лесных пожаров»;
 от 28.03.2014 № 161 «Об утверждении видов средств предупреждения и тушения лесных пожаров, нормативов обеспеченности данными средствами лиц, использующих леса, норм наличия средств предупреждения и тушения лесных пожаров при использовании лесов»;
 от 23.06.2014 № 275 «Об утверждении Методики инструментального замера площади лесного пожара»;
 от 23.06.2014 № 276 «Об утверждении Порядка осуществления мониторинга пожарной опасности в лесах и лесных пожаров»;
 от 18.08.2014 № 367 «Об утверждении Перечня лесорастительных зон Российской Федерации и Перечня лесных районов Российской Федерации»;
 от 13.10.2014 № 437 «Об утверждении Методики проведения проверки достоверности сведений о площади лесных пожаров с использованием данных дистанционного зондирования Земли высокого пространственного разрешения»;
 от 19.02.2015 № 59 «Об утверждении Порядка осуществления государственного мониторинга воспроизводства лесов»;
 от 15.07.2015 № 321 «О внесении изменений в приказ Минприроды России от 28 марта 2014 г. № 161 «Об утверждении видов средств предупреждения и тушения лесных пожаров, нормативов обеспеченности данными средствами лиц, использующих леса, норм наличия средств предупреждения и тушения лесных пожаров при использовании лесов»»;
 от 20.10.2015 № 438 «Об утверждении Правил создания и выделения объектов лесного семеноводства (лесосеменных плантаций, постоянных лесосеменных участков и подсобных объектов)»;
 от 06.09.2016 № 457 «Об утверждении Порядка ограничения пребывания граждан в лесах и въезда в них транспортных средств, проведения в лесах определенных видов работ в целях обеспечения пожарной безопасности в лесах и Порядка ограничения пребывания граждан в лесах и въезда в них транспортных средств, проведения в лесах определенных видов работ в целях обеспечения санитарной безопасности в лесах»;
 от 11.11.2016 № 588 «Об утверждении Порядка представления в Федеральное агентство лесного хозяйства органами государственной власти и органами местного самоуправления документированной информации, содержащейся в государственном лесном реестре»;
 от 15.11.2016 № 597 «Об утверждении Порядка организации и выполнения авиационных работ по охране лесов от пожаров и Порядка организации и выполнения авиационных работ по защите лесов»;
 от 09.01.2017 № 1 «Об утверждении Порядка лесозащитного районирования»;
 от 03.02.2017 № 54 «Об утверждении Требований к составу и содержанию проектной документации лесного участка, порядка ее подготовки»;
 от 27.02.2017 № 72 «Об утверждении состава лесохозяйственных регламентов, порядка их разработки, сроков их действия и порядка внесения в них изменений»;
 от 09.03.2017 № 78 «Об утверждении перечня информации, включаемой в отчет об охране лесов от пожаров, формы и порядка представления отчета об охране лесов от пожаров, а также требований к формату отчета об охране лесов от пожаров в электронной форме, перечня информации, включаемой в отчет о защите лесов, формы и порядка представления отчета о защите лесов, а также требований к формату отчета о защите лесов в электронной форме»;
 от 05.04.2017 № 156 «Об утверждении Порядка осуществления государственного лесопатологического мониторинга»;
 от 29.05.2017 № 264 «Об утверждении Особенности охраны в лесах редких и находящихся под угрозой исчезновения деревьев, кустарников, лиан, иных лесных растений, занесенных в Красную книгу Российской Федерации или красные книги субъектов Российской Федерации»;
 от 08.06.2017 № 283 «Об утверждении Особенности осуществления профилактических и реабилитационных мероприятий в зонах радиоактивного загрязнения лесов»;
 от 12.12.2017 № 661 «Об утверждении Правил использования лесов для осуществления видов деятельности в сфере охотничьего хозяйства и Перечня случаев использования лесов для осуществления видов деятельности в сфере охотничьего хозяйства без предоставления лесных участков»;
 от 11.03.2019 № 150 «Об утверждении Порядка отнесения земель, предназначенных для лесовосстановления, к землям, на которых расположены леса, и формы соответствующего акта»;
 от 27.08.2019 № 580 «Об утверждении Методических указаний по организации и проведению профилактических контролируемых противопожарных выжиганий хвороста, лесной подстилки, сухой травы и других лесных горючих материалов в лесах, расположенных на землях лесного фонда»;
 от 02.07.2020 № 408 «Об утверждении Правил использования лесов для ведения сельского хозяйства и Перечня случаев использования лесов для ведения сельского хозяйства без предоставления лесного участка, с установлением или без установления сервитута, публичного сервитута»;
 от 07.07.2020 № 417 «Об утверждении Правил использования лесов для осуществления геологического изучения недр, разведки и добычи полезных ископаемых и Перечня случаев использования лесов в целях осуществления геологического изучения недр, разведки и добычи полезных ископаемых без предоставления лесного участка, с установлением или без установления сервитута»;
 от 10.07.2020 № 434 «Об утверждении Правил использования лесов для строительства, реконструкции, эксплуатации линейных объектов и Перечня случаев использования лесов для строительства, реконструкции, эксплуатации линейных объектов без предоставления лесного участка, с установлением или без установления сервитута, публичного сервитута»;
 от 24.07.2020 № 477 «Об утверждении Правил охоты»;
 от 27.07.2020 № 487 «Об утверждении Правил использования лесов для осуществления научно-исследовательской деятельности, образовательной деятельности»;
 от 27.07.2020 № 488 «Об утверждении типового договора купли-продажи лесных насаждений»;
 от 28.07.2020 № 494 «Об утверждении правил заготовки пиловочных лесных ресурсов и сбора лекарственных растений»;
 от 28.07.2020 № 496 «Об утверждении Правил заготовки и сбора недревесных лесных ресурсов»;
 от 28.07.2020 № 497 «Об утверждении Правил использования лесов для выращивания лесных плодовых, ягодных, декоративных растений, лекарственных растений»;
 от 30.07.2020 № 513 «Об утверждении Порядка государственной или муниципальной экспертизы проекта освоения лесов»;
 от 30.07.2020 № 514 «Об утверждении Порядка производства семян отдельных категорий лесных растений»;
 от 30.07.2020 № 534 «Об утверждении Правил ухода за лесами»;
 от 30.07.2020 № 535 «Об утверждении Порядка заготовки, обработки, хранения и использования семян лесных растений»;
 от 09.11.2020 № 908 «Об утверждении Правил использования лесов для осуществления рекреационной деятельности»;
 от 09.11.2020 № 909 «Об утверждении Порядка использования районированных семян лесных растений основных лесных древесных пород»;
 от 09.11.2020 № 910 «Об утверждении Порядка проведения лесопатологических обследований и формы акта лесопатологического обследования»;
 от 09.11.2020 № 911 «Об утверждении Правил заготовки живицы»;
 от 09.11.2020 № 912 «Об утверждении Правил осуществления мероприятий по предупреждению распространения вредных организмов»;
 от 09.11.2020 № 913 «Об утверждении Правил ликвидации очагов вредных организмов»;
 от 01.12.2020 № 993 «Об утверждении Правил заготовки древесины и особенностей заготовки древесины в лесничествах, указанных в статье 23 Лесного кодекса Российской Федерации»;

от 06.07.2020 № 412 «Об утверждении Порядка установления на местности границ зон охраны охотничьих ресурсов»;

от 12.08.2021 № 558 «Об утверждении Особенности использования, охраны, защиты, воспроизводства лесов, расположенных на особо охраняемых природных территориях»;

от 27.09.2021 № 686 «Об утверждении Порядка проведения государственной инвентаризации лесов»;

от 12.10.2021 № 737 «Об утверждении Правил создания лесных питомников и их эксплуатации»;

от 15.12.2021 № 955 «Об утверждении Порядка и Нормативов осуществления лесной охраны»;

от 20.12.2021 № 978 «Об утверждении Правил лесоразведения, формы, состава, порядка согласования проекта лесоразведения, оснований для отказа в его согласовании, а также требований к формату в электронной форме проекта лесоразведения»;

от 24.12.2021 № 1007 «Об утверждении форм ведения государственного лесного реестра»;

от 29.12.2021 № 1024 «Об утверждении Правил лесовосстановления, формы, состава, порядка согласования проекта лесовосстановления, оснований для отказа в его согласовании, а также требований к формату в электронной форме проекта лесовосстановления»;

от 17.01.2022 № 23 «Об утверждении видов лесосечных работ, порядка и последовательности их выполнения, формы технологической карты лесосечных работ, формы акта заключительного осмотра лесосеки и порядка заключительного осмотра лесосеки»;

от 31.01.2022 № 54 «Об утверждении Правил использования лесов для создания и эксплуатации объектов лесоперерабатывающей инфраструктуры»;

от 01.04.2022 № 244 «Об утверждении Правил тушения лесных пожаров»;

от 05.08.2022 № 510 «Об утверждении Лесоустроительной инструкции» (далее по тексту – Лесоустроительная инструкция).

Приказы федерального агентства лесного хозяйства (далее по тексту - Рослесхоза):

от 15.08.2007 № 370 «Об утверждении Регламента Федерального агентства лесного хозяйства»;

от 04.12.2008 № 374 «Об определении количества лесничеств на территории Иркутской области и установлении их границ»;

от 16.03.2009 № 81 «Об утверждении методических документов вместе с: «Методические рекомендации по регламентации лесохозяйственных мероприятий в лесах, загрязненных радионуклидами», «Методические рекомендации по проведению контроля содержания радионуклидов в лесных ресурсах»;

от 27.05.2011 № 191 «Об утверждении Порядка исчисления расчетной лесосеки»;

от 05.07.2011 № 287 «Об утверждении классификации природной пожарной опасности лесов и классификации пожарной опасности в лесах в зависимости от условий погоды»;

от 26.10.2011 № 447 «Об утверждении Нормативов площади участков лесничеств, лесных кварталов»;

от 05.12.2011 № 513 «Об утверждении Перечня видов (пород) деревьев и кустарников, заготовка древесины которых не допускается»;

от 10.01.2012 № 2 «Об утверждении Порядка реализации и транспортировки партий семян лесных растений»;

от 27.04.2012 № 174 «Об утверждении Нормативов противопожарного обустройства лесов»;

от 28.05.2012 № 218 «Об утверждении Методических указаний по вопросам организации и функционирования специализированных диспетчерских служб органов исполнительной власти субъектов Российской Федерации, уполномоченных в области лесных отношений»;

от 09.10.2013 № 288 «О применении региональных классов пожарной опасности в лесах в зависимости от условий погоды»;

от 09.04.2015 № 105 «Об установлении возрастов рубок»;

от 11.08.2015 № 290 «Об утверждении Положения о функциональной подсистеме охраны лесов от пожаров и защиты их от вредителей и болезней леса единой государственной системы предупреждения и ликвидации чрезвычайных ситуаций»;

от 23.04.2019 № 556 «Об отнесении лесов на территории Иркутской области к защитным лесам и установлении их границ и о внесении изменений в приказы Федерального агентства лесного хозяйства от 16.09.2009 № 372, от 12.11.2009 № 485, от 28.12.2009 № 546»;

от 5.08.2020 года № 753 «Об установлении лесопожарного зонирования земель лесного фонда и признании утратившим силу приказа Федерального агентства лесного хозяйства от 07.06.2018 № 468»;

от 26.01.2022 № 22 «Об установлении лесопожарного зонирования земель лесного фонда и признании утратившим силу приказа Федерального агентства лесного хозяйства от 05.08.2020 № 753»;

от 06.05.2022 № 556 «Об утверждении Регламента организации и проведения мероприятий по государственной инвентаризации лесов центральным аппаратом Рослесхоза, территориальными органами Рослесхоза и подведомственными Рослесхозу организациями»;

от 19.12.2022 № 1032 «Об установлении лесосеменного районирования».

Приказ Министерства строительства и жилищно-коммунального хозяйства Российской Федерации (далее по тексту – Минстрой России):

от 04.02.2019 № 83/пр «Об утверждении Изменения № 1 к СП 288.1325800.2016 «Дороги лесные. Правила проектирования и строительства».

Письма Рослесхоза:

от 17.07.2013 № ВЛ-03-54/7028 «О соблюдении порядка согласования включения лесных участков в земли населённых пунктов»;

от 22.09.2017 № АВ-03-54/13464 «О переводе земель сельскохозяйственного назначения в земли лесного фонда».

Законы Иркутской области:

от 10.12.2007 № 118-ОЗ «О порядке заготовки и сбора гражданами недревесных лесных ресурсов для собственных нужд»;

от 10.12.2007 № 119-ОЗ «О порядке заготовки пищевых лесных ресурсов и сбора лекарственных растений гражданами для собственных нужд»;

от 19.06.2008 № 27-ОЗ «Об особо охраняемых природных территориях в Иркутской области»;

от 24.06.2008 № 30-ОЗ «О Красной книге Иркутской области»;

от 10.10.2008 № 87-ОЗ «Об административной ответственности за уничтожение редких и находящихся под угрозой исчезновения животных, растений и других организмов, занесённых в Красную книгу Иркутской области»;

от 07.10.2009 № 67/33-ОЗ «Об исключительных случаях заготовки древесины на основании договоров купли-продажи лесных насаждений в Иркутской области»;

от 18.06.2010 № 46-ОЗОЗ «Об отдельных вопросах в сфере охоты, сохранения охотничьих ресурсов и среды их обитания в Иркутской области»;

от 21.06.2010 № 49-ОЗ «Об административно-территориальном устройстве Иркутской области»;

от 10.11.2011 № 109-ОЗ «О порядке и нормативах заготовки гражданами древесины для собственных нужд в Иркутской области»;

от 16.12.2013 № 140-ОЗ «Об отдельных вопросах организации и обеспечения защиты исконной среды обитания и традиционного образа жизни коренных малочисленных народов, представители которых проживают на территории Иркутской области»;

от 03.11.2016 № 97-ОЗ «О признании утратившими силу отдельных законов Иркутской области»;

от 05.04.2022 № 24-ОЗ «О признании утратившими силу отдельных законов Иркутской области».

Распоряжения губернатора Иркутской области:

от 04.02.2019 № 22-уг «Об утверждении схемы размещения, использования и охраны охотничьих угодий на территории Иркутской области»;

от 29.05.2019 № 112-уг «Об утверждении лесного плана Иркутской области на 2019-2028 годы».

Постановления Правительства Иркутской области:

от 02.11.2012 № 607-пп «Об утверждении Схемы территориального планирования Иркутской области»;

от 07.11.2012 № 629-пп «О государственных природных заказниках Иркутской области»;

от 09.09.2013 № 344-пп «О реализации Закона Иркутской области от 7 октября 2009 года № 67/33-ОЗ «Об исключительных случаях заготовки древесины на основании договоров купли-продажи лесных насаждений в Иркутской области»;

от 07.09.2015 № 442-пп «Об отдельных вопросах пользования участками недр местного значения»;

от 11.01.2016 № 5-пп «Об утверждении положения о порядке обращения гражданина с заявлением о заключении договора купли-продажи лесных насаждений для собственных нужд»;

от 05.08.2016 № 478-пп «Об утверждении Перечня автомобильных дорог общего пользования регионального или межмуниципального значения Иркутской области»;

от 29.08.2016 № 522-пп «Об утверждении Положений о государственных природных заказниках регионального значения Иркутской области»;

от 29.10.2018 № 776-пп «Об утверждении государственной программы Иркутской области «Охрана окружающей среды» на 2019 - 2025 годы»;

от 25.05.2020 № 370-пп «Об утверждении перечня редких и находящихся под угрозой исчезновения растений, животных и других организмов, обитающих (произрастающих) на территории Иркутской области и включаемых в Красную книгу Иркутской области»;

от 30.11.2021 № 909-пп «О министерстве лесного комплекса Иркутской области»;

от 06.03.2023 № 176-пп «О признании утратившими силу отдельных постановлений Правительства Иркутской области».

Распоряжение министерства лесного комплекса Иркутской области:

от 13.01.2022 № 91-9-мр «Об организации лесопожарной станции 3 типа»;

от 03.03.2022 № 91-494-мр «О внесении изменений в распоряжение министерства лесного комплекса от 13.01.2022 № 91-9-мр «Об организации лесопожарной станции 3 типа»;

от 16.03.2022 № 91-548-мр «Об изменении места нахождения лесопожарной станции 1 типа Братского филиала ОГАУ «Лесхоз Иркутской области»»;

от 28.04.2022 № 91-976-мр «Об утверждении организационной структуры лесопожарных станций, структуру и численности команд лесопожарных станций».

Приказы министерства лесного комплекса Иркутской области:

от 15.08.2016 № 12-мпр «О сроках заготовки дикорастущих плодов и ягод гражданами для собственных нужд»;

от 13.11.2017 № 95-мпр «О методических рекомендациях по сохранению биоразнообразия при лесозаготовительных работах для Иркутской области».

от 07.11.2022 № 91-46-мпр «Об установлении зон контроля лесных пожаров на землях лесного фонда в Иркутской области».

Приказ Агентства лесного хозяйства Иркутской области:

от 16.12.2008 № 1293-апр «О структуре лесничеств агентства лесного хозяйства Иркутской области».

Методические указания:

ГОСТ 6663-74 «Корье для производства дубильных экстрактов. Технические условия»;

ОСТ 56-44-80 «Знаки натурные лесоустроительные и лесохозяйственные. Типы, размеры и общие технические требования»;

ГОСТ 17559-82 «Лесные культуры. Термины и определения»;

ГОСТ 17462-84 «Продукция лесозаготовительной промышленности. Термины и определения»;

ГОСТ 21769-84 «Зелень древесная. Технические условия»;

ГОСТ 18486-87 «Лесоводство. Термины и определения»;

Технические указания по проведению инвентаризации лесных культур, защитных лесных насаждений, питомников, площадей с проведенными мерами содействия естественному возобновлению леса и вводу молодняков в категорию ценных древесных насаждений, утвержденные первым заместителем Председателя Госкомлеса СССР А.И. Писаренко 08.12.1989 г.;

ОСТ 56-99-93 «Культуры лесные. Оценка качества»;

ОСТ 56-97-93 «Рубки ухода за лесами. Оценка качества»;

Указания по проектированию и технической приемке работ по лесовосстановлению и выращиванию посадочного материала, утвержденные Рослесхозом от 01.08.1997;

Указания по лесному семеноводству в Российской Федерации, утвержденные первым заместителем руководителя Федеральной службы лесного хозяйства России 11.01.2000 г.;

Руководство по учету и оценке второстепенных лесных ресурсов и продуктов побочного пользования. – М.: ВНИИЛМ, 2003;

СП 288.1325800.2016 «Дороги лесные. Правила проектирования и строительства»;

СП 318.1325800.2017 «Дороги лесные. Правила эксплуатации»;

Красная книга Российской Федерации;

Материалы лесоустройства;

Материалы государственного лесного реестра;

Отчётные данные лесничества за анализируемый период.

Глава 1. Общие сведения

1. Краткая характеристика лесничества

Наименование и местоположение лесничества

Приказом Рослесхоза от 04.12.2008 № 374 «Об определении количества лесничеств на территории Иркутской области и установлении их границ» установлены границы Усть - Кутского лесничества. Лесничество расположено в северо-восточной части Иркутской области и граничит: на севере – с Катангским лесничеством; на западе – с Северным и Нижнеилимским лесничествами; на юге – с Жигаловским лесничеством; на востоке – с Киренским и Казачинско-Ленским лесничествами. Почтовый адрес лесничества: 666787, г. Усть-Кут, пер. Энергетический, д. 1, телефоны: (8-395-65) 5-40-83, 5-44-04, 5-48-09; E-mail:ust-kut_lesupr@mail.ru С министерством лесного комплекса Иркутской области лесничество имеет устойчивую телефонную связь. Транспортная связь с областным центром осуществляется по железной и автомобильным дорогам. Расстояние до г. Иркутска – 610 км (самолетом) и 1385 км по железной дороге.

Общая площадь лесничества и участков лесничеств

Общая площадь Усть-Кутского лесничества, по данным государственного лесного реестра на 01.01.2023 составляет 4534153 га.

В состав Усть-Кутского лесничества включены девять участков лесничеств:

Таюрское общей площадью 235926 га;

Омолоевское общей площадью 461413 га;

Борисовское общей площадью 586824 га;

Марковское общей площадью 400711 га;

Бобровское общей площадью 562264 га;

Каймоновское общей площадью 223159 га;

Осетровское общей площадью 420136 га;

Орлингское общей площадью 515906 га;

Верхненепское общей площадью 1127814 га.

Распределение территории лесничества по муниципальным образованиям

Структура лесничества утверждена приказом агентства лесного хозяйства Иркутской области от 16.12.2008 № 1293-апр «О структуре лесничеств агентства лесного хозяйства Иркутской области» и приказом Рослесхоза от 04.12.2008 № 374 «Об определении количества лесничеств на территории Иркутской области и установлении их границ». Распределение территории лесничества по муниципальным образованиям приведено в таблице 1.

Таблица 1

Структура лесничества

№ п/п	Наименование участков лесничеств (дач, технических участков)	Административный район (муниципальное образование)	Общая площадь, га
1	2	3	4
	Верхненепское, в том числе:		1127814
	Верхненепская дача № 1	Катангский район (Муниципальное образование «Катангский район» Иркутской области) Усть-Илимский район (Муниципальное образование «Усть-Илимский район»)	348303
			348306
	Верхненепская дача № 2	Катангский район (Муниципальное образование «Катангский район» Иркутской области)	231397
	Верхненепская дача № 3	Усть-Илимский район (Муниципальное образование «Усть-Илимский район») Киренский район (Киренский муниципальный район Иркутской области) Катангский район (Муниципальное образование «Катангский район» Иркутской области)	65 24 517161
			517250
	Северная дача	Усть-Илимский район (Муниципальное образование «Усть-Илимский район») Катангский район (Муниципальное образование «Катангский район» Иркутской области)	53 20089
			20142
	Тубинская дача	Усть-Илимский район (Муниципальное образование «Усть-Илимский район») Катангский район (Муниципальное образование «Катангский район» Иркутской области)	212 10507
			10719
	Бобровское, в том числе:		562264
	Кутская дача	Усть-Илимский район (Муниципальное образование «Усть-Илимский район») Нижнеилимский район (Муниципальное образование «Нижнеилимский район» Иркутской области) Усть-Кутский район (Усть-Кутское муниципальное образование Иркутской области)	420 198 184391
			185009
	Бобровская дача		269273
	Туримская дача	Усть-Кутский район (Усть-Кутское муниципальное образование Иркутской области)	107982

№ п/п	Наименование участковых лесничеств (дач, технических участков)	Административный район (муниципальное образование)	Общая площадь, га
1	2	3	4
3.	Борисовское, в том числе:		586824
	Тирская дача	Усть-Кутский район (Усть-Кутское муниципальное образование Иркутской области) Катангский район (Муниципальное образование «Катангский район» Иркутской области)	322525 2
			322527
	Борисовская дача	Усть-Кутский район (Усть-Кутское муниципальное образование Иркутской области)	264297
4.	Марковское, в том числе:		400711
	Марковская дача	Усть-Кутский район (Усть-Кутское муниципальное образование Иркутской области) Киренский район (Киренский муниципальное образование Иркутской области)	398021 2690
5.	Каймоновское, в том числе:		223159
	Каймоновская дача	Нижнеилимский район (Муниципальное образование «Нижнеилимский район» Иркутской области) Усть-Кутский район (Усть-Кутское муниципальное образование Иркутской области)	70 125637
			125707
	Семигорская дача	Нижнеилимский район (Муниципальное образование «Нижнеилимский район» Иркутской области) Усть-Кутский район (Усть-Кутское муниципальное образование Иркутской области)	798 96654
			97452
6.	Осетровское, в том числе:		420136
	Осетровская дача	Усть-Кутский район (Усть-Кутское муниципальное образование Иркутской области)	192809,5
	Кутская дача	Усть-Кутский район (Усть-Кутское муниципальное образование Иркутской области)	227326,5
7.	Таурское в том числе:		235926
	Таурская дача	Усть-Кутский район (Усть-Кутское муниципальное образование Иркутской области) Киренский район (Киренский муниципальное образование Иркутской области)	162463 1
			162464
	Нийская дача	Усть-Кутский район (Усть-Кутское муниципальное образование Иркутской области) Киренский район (Киренский муниципальное образование Иркутской области)	48595 405
			49000
	Таковская дача	Усть-Кутский район (Усть-Кутское муниципальное образование Иркутской области) Киренский район (Киренский муниципальное образование Иркутской области)	24191 271
			24462
8.	Орлингское, в том числе:		515906
	Омолоевская дача	Усть-Кутский район (Усть-Кутское муниципальное образование Иркутской области)	174416
	Орлингская дача	Нижнеилимский район (Муниципальное образование «Нижнеилимский район» Иркутской области) Жигаловский район (Муниципальное образование «Жигаловский район» Иркутской области) Усть-Кутский район (Усть-Кутское муниципальное образование Иркутской области)	720 2 310111
			310831
	Южная дача	Усть-Кутский район (Усть-Кутское муниципальное образование Иркутской области)	30659
	Омолоевское, в том числе:		461413
	Омолоевская дача	Усть-Кутский район (Усть-Кутское муниципальное образование Иркутской области)	106055
9.	Боярская дача	Усть-Кутский район (Усть-Кутское муниципальное образование Иркутской области)	173961
	Тарасовская дача	Жигаловский район (Муниципальное образование «Жигаловский район» Иркутской области) Усть-Кутский район (Усть-Кутское муниципальное образование Иркутской области)	142 181255
			181397
Всего по лесничеству			4534153

Карта-схема распределения территории лесничества по участковым лесничествам, лесным дачам приведена в приложении № 7.

Карта-схема Иркутской области с выделением территории лесничества

Схематическая карта Иркутской области с выделением территории лесничества приведена в приложении № 8.

Распределение лесов лесничества по лесорастительным зонам, лесным районам и зонам лесозащитного и лесосеменного районирования

Распределение территории лесничества по лесорастительным зонам и лесным районам в соответствии с приказом Минприроды России от 18.08.2014 № 367 «Об утверждении перечня лесорастительных зон Российской Федерации и перечня лесных районов Российской Федерации» приведено в таблице 2.

Лесосеменное районирование выполнено в соответствии с приказом Минприроды России от 19.12.2022 № 1032 «Об установлении лесосеменного районирования», приведено в таблице 2.

Таблица 2

Распределение лесов лесничества по лесорастительным зонам и лесным районам, зонам лесозащитного и лесосеменного районирования

№ п/п	Наименования участковых лесничеств (дач, технических участков)	Лесорастительная зона	Лесной район	Зона лесозащитного районирования	Зона лесосеменного районирования (номер лесосеменного района для древесной породы)	Перечень лесных кварталов	Площадь, га
1	2	3	4	5	6	7	8
1.	Верхнепенское, в том числе:						1127814
1.1.	Верхнепенская дача № 1	Таежная	Верхнепенский таежный	Киренский лесозащитный район	Сосна – 16 Ель – 11 Лиственница – 8 Кедр - 5	1–39, 75–107, 141–182, 226–267, 301–338, 366–406, 434–636	348306
1.2.	Верхнепенская дача № 2	Таежная	Верхнепенский таежный	Киренский лесозащитный район	Сосна – 16 Ель – 11 Лиственница – 8 Кедр - 5	1–25, 53–76, 103–128, 155–180, 206–231, 254–286, 304–338, 354–388, 401–434, 451–481	231397
1.3.	Верхнепенская дача № 3	Таежная	Верхнепенский таежный	Киренский лесозащитный район	Сосна – 16 Ель – 11 Лиственница – 8 Кедр - 5	1–652	517250
1.4.	Северная дача	Таежная	Верхнепенский таежный	Киренский лесозащитный район	Сосна – 16 Ель – 11 Лиственница – 8 Кедр - 5	5, 13, 23–27, 38–42, 59–63, 82, 84, 85, 106, 241–243, 259, 260, 278–280	20142

№ п/п	Наименования участковых лесничеств (дач, технических участков)	Лесорастительная зона	Лесной район	Зона лесозащитного районирования	Зона лесосеменного районирования (номер лесосеменного района для древесной породы)	Перечень лесных кварталов	Площадь, га
1	2	3	4	5	6	7	8
1.5.	Тубинская дача	Таежная	Верхнепенский таежный	Киренский лесозащитный район	Сосна – 16 Ель – 11 Лиственница – 8 Кедр - 5	21–24, 45–48, 69, 70, 90, 91, 110–112	10719
2.	Бобровское, в том числе:						562263
2.1.	Кутская дача	Таежная	Верхнепенский таежный	Киренский лесозащитный район	Сосна – 15 Ель – 11 Лиственница – 8 Кедр - 6	1–225	185009
2.2.	Бобровская дача	Таежная	Верхнепенский таежный	Киренский лесозащитный район	Сосна – 15 Ель – 11 Лиственница – 8 Кедр - 6	19–23, 42–46, 65–70, 88–94, 110–118, 134–139, 154–159, 177–179, 193, 207–209, 226–506, 643–646	269272
2.3.	Турьинская дача	Таежная	Верхнепенский таежный	Киренский лесозащитный район	Сосна – 15 Ель – 11 Лиственница – 8 Кедр - 6	1–171	107982
3.	Борисовское:						586824
3.1.	Тирская дача	Таежная	Верхнепенский таежный	Киренский лесозащитный район	Сосна – 15 Ель – 11 Лиственница – 8 Кедр - 6	1–387	322527
3.2.	Борисовская дача	Таежная	Верхнепенский таежный	Киренский лесозащитный район	Сосна – 15 Ель – 11 Лиственница – 8 Кедр - 6	1–317	264297
4.	Марковское, в том числе:						400711
4.1.	Марковская дача	Таежная	Верхнепенский таежный	Киренский лесозащитный район	Сосна – 15 Ель – 11 Лиственница – 8 Кедр - 6	1–511	400711
5.	Каймоновское, в том числе:						223159
5.1.	Каймоновская дача	Таежная	Верхнепенский таежный	Киренский лесозащитный район	Сосна – 15 Ель – 11 Лиственница – 8 Кедр - 6	1–18, 24–41, 47–64, 71–87, 95–109, 119–133, 140–153, 160–169, 174, 180–182; 189–192, 197–206, 210–219	125707
5.2.	Семигорская дача	Таежная	Верхнепенский таежный	Киренский лесозащитный район	Сосна – 15 Ель – 11 Лиственница – 8 Кедр - 6	1–33; 38–63, 65–126	97452
6.	Осетровское, в том числе:						420136
6.1.	Осетровская дача	Таежная	Верхнепенский таежный	Киренский лесозащитный район	Сосна – 15 Ель – 11 Лиственница – 8 Кедр - 6	1–273	192809,5
6.2.	Кутская дача	Таежная	Верхнепенский таежный	Киренский лесозащитный район	Сосна – 15 Ель – 11 Лиственница – 8 Кедр - 6	1–328	227326,5
7.	Таурское, в том числе:						235926
7.1.	Таурская дача	Таежная	Верхнепенский таежный	Киренский лесозащитный район	Сосна – 15 Ель – 11 Лиственница – 8 Кедр - 6	1–192	162464
7.2.	Нийская дача	Таежная	Верхнепенский таежный	Киренский лесозащитный район	Сосна – 15 Ель – 11 Лиственница – 8 Кедр - 6	1–6, 13–15, 23, 24, 33–38, 47–56, 66–75, 84–106	49000
7.3.	Таковская дача	Таежная	Верхнепенский таежный	Киренский лесозащитный район	Сосна – 15 Ель – 11 Лиственница – 8 Кедр - 6	19, 26, 27, 35–40, 47–55, 59–77	24462
8.	Орлингское, в том числе:						515906
8.1.	Омолоевская дача	Таежная	Верхнепенский таежный	Киренский лесозащитный район	Сосна – 15 Ель – 11 Лиственница – 8 Кедр - 6	1–226	174416
8.2.	Орлингская дача	Таежная	Верхнепенский таежный	Киренский лесозащитный район	Сосна – 15 Ель – 11 Лиственница – 8 Кедр - 6	1–402	310831
8.3.	Южная дача	Таежная	Верхнепенский таежный	Киренский лесозащитный район	Сосна – 15 Ель – 11 Лиственница – 8 Кедр - 6	1–8, 11–14, 30, 31, 34, 41–49, 78–84	30659
9.	Омолоевское, в том числе:						461413
9.1.	Омолоевская дача	Таежная	Верхнепенский таежный	Киренский лесозащитный район	Сосна – 15 Ель – 11 Лиственница – 8 Кедр - 6	1–134	106055
9.2.	Боярская дача	Таежная	Верхнепенский таежный	Киренский лесозащитный район	Сосна – 15 Ель – 11 Лиственница – 8 Кедр - 6	1–209	173961
9.3.	Тарасовская дача	Таежная	Верхнепенский таежный	Киренский лесозащитный район	Сосна – 15 Ель – 11 Лиственница – 8 Кедр - 6	1–227	181397
Всего по лесничеству:							4534153
в том числе по лесным районам:							
Верхнепенский таежный							4534153
в том числе по зонам лесозащитного районирования:							
Киренский лесозащитный район							4534153
в том числе по зонам лесосеменного районирования:							
Сосна - 15							3406339
Сосна - 16							1127814
Ель - 11							4534153
Лиственница - 8							4534153
Кедр - 5							1127814
Кедр - 6							3406339

Пространственное размещение лесов лесничества по лесорастительным зонам, лесным районам и зонам лесозащитного и лесосеменного районирования отражено на прилагаемых картах-схемах:

Карта-схема распределения территории лесничества по лесорастительным зонам и лесным районам приведена в приложении № 9.

Карта-схема распределения лесов лесничества по зонам лесосеменного районирования (по породам С, Л, К, Е) приведена в приложениях №№ 10.1 - 10.4.

Карта-схема распределения лесов лесничества по зонам лесозащитного районирования приведена в приложении № 11.

Распределение лесов по целевому назначению и категориям защитных лесов по кварталам или их частям, а также основания выделения защитных, эксплуатационных и резервных лесов

Распределение лесов по целевому назначению и категориям защитных лесов приведено в таблице 3.

Карта-схема распределения лесов по целевому назначению с нанесением местоположения существующих и проектируемых особо охраняемых природных территорий и объектов, заказников, территорий традиционного природопользования коренных малочисленных народов приведена в приложении № 12 настоящего лесохозяйственного регламента.

Таблица 3

Распределение лесов по целевому назначению и категориям защитных лесов

Целевое назначение лесов	Участковое лесничество (дача, технический участок)	Названия лесных дач, номера кварталов или их частей	Площадь, га	Основание деления лесов по целевому назначению
1	2	3	4	5
Всего лесов			4534153	
Защитные леса, всего			905183,8	
в том числе:				
леса, расположенные на особо охраняемых природных территориях	Омолоевское, в том числе: Омолоевская дача	Кварталы: 10, 31-35, 42-47, 55, 56, 69-71, 81, 85, 100; части кварталов: 8, 9, 17, 18, 29, 30, 40, 41, 53, 54, 66-68, 82-84, 97-99	26609,8	Приказ Рослесхоза от 23.04.2019 № 556
леса, расположенные в водоохраных зонах				
леса, выполняющие функции защиты природных и иных объектов, всего в том числе:			32221	
леса, расположенные в первом и втором поясах зон санитарной охраны источников питьевого и хозяйственно-бытового водоснабжения				
леса, расположенные в защитных полосах лесов**	Каймоновское, в том числе:			Постановление Правительства Иркутской области от 05.08.2016 № 478-пп Постановление Правительства Иркутской области от 02.02.2017 № 60-пп Постановление Правительства Российской Федерации от 17.11.2010 № 928 Постановление Правительства Российской Федерации от 16.08.2016 № 799 Постановление ГКО СССР от 29.08.1943 № 4004
	Семигорская дача	Кварталы: 38, 39 части кварталов: 36, 37, 40-43	627	
	Осетровское, в том числе:			
	Осетровская дача	Части кварталов: 166, 218-221, 250-253	1398	
	Таюрское, в том числе:			
	Таюрская дача	Части кварталов: 69-73, 93-97, 122-126, 148-151, 174-179, 191, 192	3623	
	Нийская дача	Части кварталов: 51, 52, 70, 94, 100, 105, 106	1641	
	Таковская дача	Части кварталов: 26, 27, 40, 68	285	
	Итого по участковому лесничеству:		5549	
	Верхнепенское, в том числе:			
	Верхнепенская дача № 3	Части кварталов: 68, 69, 144, 206-209	631	
	Борисовское, в том числе:			
	Борисовская дача	Части кварталов: 154-157, 160-162, 169, 172-175, 183, 206, 224-227, 259, 260, 279, 280, 289, 290, 306		
Марковское, в том числе:				
Марковская дача	Части кварталов: 10, 39, 57, 58, 75-77, 95-97, 117, 140, 141, 160, 161, 179, 189-191, 193, 203-207, 223, 239, 240, 258, 259, 275, 291, 308, 309, 332, 333, 356-358, 374, 394, 395, 411-417, 426-434, 439, 440, 445, 446	5999		
Итого по участковому лесничеству:		17146		
леса, расположенные в зеленых зонах**	Осетровское, в том числе:			Распоряжение СМ РСФСР от 22.09.1948 № 13796-р
	Осетровская дача	Кварталы: 222-229, 237-241, 256-265 части кварталов: 230, 231, 242-246, 254, 255	5865	
	Кутская дача	Кварталы: 43-45, 49-53, 70, 71, 81, 82, 88, 89, 107-109, 113-115 части кварталов: 68, 69, 78-80, 83-87, 110, 112	5840	
	Итого по участковому лесничеству:		11705	
Всего по лесничеству:		11705		
леса, расположенные в лесопарковых зонах**				
городские леса				
горно-санитарные леса**	Осетровское, в том числе:			Постановление СМ РСФСР от 25.01.1985 № 38
	Кутская дача	Кварталы: 37-42, 46, 48, 75, 76 части кварталов: 47, 65-67, 72-74, 77	3370	
Итого по участковому лесничеству:		3370		
ценные леса, всего			846353	
в том числе:				
государственные защитные лесные полосы				
противозрозийные леса				
пустынные, полупустынные леса**				
лесостепные леса**				
лесотундровые леса**				
горные леса**				
леса, имеющие научное или историческое значение				
леса, расположенные в орехово-промысловых зонах**	Бобровское, в том числе:			Приказ Рослесхоза от 16.09.2009 № 372
	Бобровская дача	Кварталы: 253, 254, 267-269, 293, 315, 316, 342-344, 371, 372, 427, 451-453, 474-478, 487, 489-492, 501-503	24838	
	Борисовское, в том числе:			
	Тирская дача	Кварталы: 270, 271, 283, 284, 297, 298, 313-317, 330, 331	11704	
	Борисовская дача	Кварталы: 220-223, 240-244, 261, 262	8209	
Итого по участковому лесничеству:		19913		

Целевое назначение лесов	Участковое лесничество (дача, технический участок)	Названия лесных дач, номера кварталов или их частей	Площадь, га	Основание деления лесов по целевому назначению
1	2	3	4	5
леса, расположенные в орехово-промысловых зонах**	Каймоновское, в том числе:			Приказ Рослесхоза от 16.09.2009 № 372
	Семигорская дача	Кварталы: 53-55, 61-63, 68-87, 98-102, 108-112, 117-126	38540	
	Осетровское, в том числе:			
	Осетровская дача	Кварталы: 38-41, 57-61, 76-80, 137, 138, 157, 158	12344	
	Кутская дача	Кварталы: 276-280, 300-308, 322, 323	11586	
	Итого по участковому лесничеству:		23930	
	Таюрское, в том числе:			
	Таюрская дача	Кварталы: 171, 172, 185-190	7157	
	Нийская дача	Кварталы: 47-49, 66-68, 71, 72, 84-88, 91-93, 98, 99, 103, 104	17175	
	Итого по участковому лесничеству:		24332	
	Орлингское, в том числе:			
	Омолоевская дача	Кварталы: 50-65, 93-104, 131-138, 162-167, 194-199, 213-217	40394	
	Орлингская дача	Кварталы: 142-145, 166-173, 191-199, 220-224, 250-254, 270-277, 282-285, 302-316, 334-346, 365-368, 388-391, 397, 398	63965	
Южная дача	Кварталы: 1, 2, 4-8, 11-13, 30, 31, 34, 47-49, 78-84	19024		
Итого по участковому лесничеству:		123383		
Омолоевское, в том числе:				
Омолоевская дача	Кварталы: 19-24, 36, 48, 49, 57-61, 72-75, 86-90, 101-105, 118-121, 131-134	29118		
Боярская дача	Кварталы: 90-93, 130-135, 158-169, 186-197	27543		
Тарасовская дача	Кварталы: 15, 28, 38-49, 69-81, 98-111, 126-140, 145, 146, 149-171, 174-195, 198-217, 219-226	106031		
Итого по участковому лесничеству:		162692		
Всего по лесничеству:		417628		
лесные плодовые насаждения	-	-	-	
ленточные боры	-	-	-	
запретные полосы лесов, расположенные вдоль водных объектов	Борисовское, в том числе:			Приказ Рослесхоза от 16.09.2009 № 372
	Борисовская дача	Части кварталов: 280-282, 289-292, 294-308, 310, 311, 313, 317	14804	
	Марковское, в том числе:			
	Марковская дача	Кварталы: 450, 452, 465, 477, 479, 501 части кварталов: 436, 447-449, 454, 462-464, 466-468, 473-476, 478, 480, 485, 486, 492, 493, 497-500, 502, 503, 507-511	22322	
	Осетровское, в том числе:			
	Осетровская дача	Квартал: 233 Части кварталов: 165, 166, 184, 198-201, 217-219, 232, 234-236, 247-251	7559	
	Кутская дача	Части кварталов: 146, 148-163, 184, 186, 187, 189-200	16019	
	Итого по участковому лесничеству:		23578	
	Таюрское, в том числе:			
	Таюрская дача	Части кварталов: 1-12	6308	
	Орлингское, в том числе:			
	Омолоевская дача	Кварталы: 29, 48, 225 части кварталов: 1, 2, 7, 8, 17, 18, 30, 49, 91, 92, 129, 130, 181-193, 211, 212, 221, 222	15588	
	Орлингская дача	Квартал: 293 части кварталов: 76, 99, 100, 124, 149-151, 177, 178, 204-207, 232-235, 261-264, 294-296, 324-326, 354-356, 377, 378	12832	
Южная дача	Квартал: 44 части кварталов: 3, 14, 42, 43	4543		
Итого по участковому лесничеству:		32963		
Омолоевское, в том числе:				
Омолоевская дача	Кварталы: 226 Части кварталов: 1, 11-13, 25, 37, 38, 50, 51, 62, 63, 76, 77, 91, 92, 106, 107	7372		
Боярская дача	Части кварталов: 1, 2, 7-16, 35, 36, 76, 115, 116	7975		
Тарасовская дача	Кварталы: 30, 61 части кварталов: 1, 2, 16-18, 29	3214		
Итого по участковому лесничеству:		18561		
Всего по лесничеству:		118764		
нерестоохраняемые полосы лесов	Верхнепенское, в том числе:			Приказ Рослесхоза от 16.09.2009 № 372
	Верхнепенская дача № 1	Части кварталов: 32, 33, 100, 101, 173, 174, 258, 259, 330-332, 396, 397	3286	
	Верхнепенская дача № 2	Кварталы: 338, 388, 433, 434, 480, 481 части кварталов: 10-13, 64-66, 115-118, 168-172, 222-225, 272-275, 325-334, 378-381, 384, 385, 431, 432	14355	
	Верхнепенская дача № 3	Кварталы: 20-22, 28, 48-53, 95-97, 100-104, 108, 109, 111, 123-125, 161, 176, 178, 179, 187, 188, 219, 224, 226, 227, 247-251, 275, 278, 280, 327, 329, 372, 406, 407, 433, 458, 483, 484, 510, 512, 583, 584, 586, 603, 604, 620, 621, 636, 647	48970	
	Итого по участковому лесничеству:		66611	
Бобровское, в том числе:				
Кутская дача	Кварталы: 145, 202, 217 части кварталов: 33, 45, 57, 58, 78, 100, 122, 123, 144, 166, 184	6634		

Целевое назначение лесов	Участковое лесничество (дача, технический участок)	Названия лесных дач, номера кварталов или их частей	Площадь, га	Основание деления лесов по целевому назначению	
1	2	3	4	5	
нерестоохранные полосы лесов	Бобровская дача	Кварталы: 226, 227, 231, 241, 242, 247, 270, 317, 322, 345, 401 части кварталов: 175, 193-195, 208, 209, 230, 235, 236, 273-275, 294, 297, 298, 323, 351, 352, 355-358, 360, 361, 369, 370-373, 379-384, 387-398, 407-409, 417-420, 428, 430	27793	Приказ Рослесхоза от 16.09.2009 № 372	
	Турымская дача	Квартал: 139 части кварталов: 8, 9, 15, 16, 30, 31, 47, 48, 60-62, 77-79, 92, 93, 108-110, 121-125, 138, 140, 153, 154, 168, 169	7468		
	Итого по участковому лесничеству:				41895
	Борисовское, в том числе:				
	Тирская дача	Части кварталов: 13, 14, 27-30, 32-35, 41-50, 52-61, 69, 71, 75-77, 90, 110, 111, 130-132, 151-154, 173-177, 197-201, 214-217, 222, 223, 231-238, 329, 342-344, 350-353, 360, 364-377	22788		
	Борисовская дача	Квартал: 293 части кварталов: 4, 5, 55-57, 66-71, 80-83, 86, 93-96, 117-130, 137-139, 280-282, 289-292, 294-305, 307, 308, 310, 311, 313	12318		
	Итого по участковому лесничеству:				35106
	Марковское, в том числе:				
	Марковская дача	Кварталы: 174, 214, 435, 451, 453 части кварталов: 81, 103-105, 126-131, 150-155, 170-173, 175-184, 189-202, 210-213, 215, 217-219, 274-278, 288-294, 305, 306, 312-316, 322, 323, 337, 338, 340, 341, 346-349, 360-362, 364-366, 370, 371, 375-377, 380, 381, 386, 387, 391, 392, 395, 396, 400-402, 406-408, 410-413, 422-424, 429-431, 436, 437, 447-449, 454, 462-464, 466-468, 473-476, 478, 480, 485, 486, 492, 493, 497-500, 502, 503, 507-511	42263		
	Каймоновское, в том числе:				
	Каймоновская дача	Кварталы: 57, 125, 126, 146, 197 части кварталов: 12, 13, 35, 36, 56, 58, 80, 81, 101-104, 124, 127, 128, 145, 165-167, 171-174, 184-192, 198-202, 210	13216		
	Семигорская дача	Квартал: 46 части кварталов: 40-43, 45, 48-51, 57-59, 94-97, 103-106, 113, 114	6730		
	Итого по участковому лесничеству:				19946
	Осетровское, в том числе:				
	Осетровская дача	Части кварталов: 1, 16-18, 33, 34, 51-53, 70, 71, 92, 93, 113, 114, 133-135, 155, 156, 165, 166, 175, 184, 190, 191, 198-200, 209-211, 217-219, 230-232, 234-236, 242-251, 254, 255	10036		
	Кутская дача	Кварталы: 57, 105, 111, 147, 188, 255, 259 части кварталов: 29, 47, 56, 58-61, 63-69, 72-74, 77-80, 83-87, 90, 91, 101-104, 106, 110, 112, 146, 148-163, 184, 186, 187, 189-200, 217-220, 223-225, 252-254, 256, 258, 274, 275, 281-286, 288-292	23485		
	Итого по участковому лесничеству:				33521
	Таюрское, в том числе:				
	Таюрская дача	Части кварталов: 1-12, 23-27, 40-43, 56, 57, 74-76, 97-99, 122-124, 147, 148, 169, 170	9479		
	Орлингское, в том числе:				
	Омолоевская дача	Части кварталов: 1, 2, 7, 8, 18, 30, 49, 91, 92, 129, 130, 181-193, 211, 212, 221, 222	7157		
Орлингская дача	Части кварталов: 38-40, 57-71, 76, 88-100, 116-124, 135-141, 146, 147, 149-151, 159-161, 176-178, 184, 185, 200-202, 204-207, 212, 213, 225-229, 233-237, 241, 242, 248, 249, 262-264, 268, 269, 278, 279, 294, 295, 301, 317-326, 333, 347-355, 363, 364, 369-377, 387	24618			
Южная дача	Части кварталов: 3, 14, 42, 43	3240			
Итого по участковому лесничеству:			35015		
Омолоевское, в том числе:					
Омолоевская дача	Части кварталов: 1, 8, 9, 11, 12, 17, 18, 25, 29, 30, 37, 40, 41, 50, 53, 54, 62, 66-68, 76, 82-84, 91, 92, 96-99, 106, 112-115, 126-128	10291			
Боярская дача	Части кварталов: 1, 2, 7-16, 26, 27, 35, 36, 43-45, 57-59, 76, 85, 86, 100, 101, 115, 116, 125, 126, 140-142, 170, 198	9313			
Тарасовская дача	Части кварталов: 1-3, 12, 13, 16-18, 26, 27, 29, 36, 37, 50, 62, 67, 68, 82, 93, 112, 123, 141-143, 147, 172, 196, 197, 218, 227	6749			
Итого по участковому лесничеству:			26353		
Всего по лесничеству:			310189		
Эксплуатационные леса	Верхненепское, в том числе:			Приказ Рослесхоза от 16.09.2009 № 372	
	Верхненепская дача № 1	Кварталы: 1-31, 34-39, 75-99, 102-107, 141-172, 175-182, 226-257, 260-267, 301-329, 333-338, 366-395, 398-406, 434-636 части кварталов: 32, 33, 100, 101, 173, 174, 258, 259, 330-332, 396, 397	345020		
	Верхненепская дача № 2	Кварталы: 1-9, 14-25, 53-63, 67-76, 103-114, 119-128, 155-167, 173-180, 206-221, 226-231, 254-271, 276-286, 304-324, 335-337, 354-377, 382, 383, 386, 387, 401-430, 451-479 части кварталов: 10-13, 64-66, 115-118, 168-172, 222-225, 272-275, 325-334, 378-381, 384, 385, 431, 432	217042		
	Итого по участковому лесничеству:				562062

Целевое назначение лесов	Участковое лесничество (дача, технический участок)	Названия лесных дач, номера кварталов или их частей	Площадь, га	Основание деления лесов по целевому назначению	
1	2	3	4	5	
Эксплуатационные леса	Верхненепская дача № 3	Кварталы: 1-19, 23-27, 29-47, 54-67, 70-94, 98, 99, 105-107, 110, 112-122, 126-143, 145-160, 162-175, 177, 180-186, 189-205, 210-218, 220-223, 225, 228-246, 252-274, 276, 277, 279, 281-326, 328, 330-371, 373-405, 408-432, 434-457, 459-482, 485-509, 511, 513-582, 585, 587-602, 605-619, 622-635, 637-646, 648-652 части кварталов: 68, 69, 144, 206-209	467649	Приказ Рослесхоза от 16.09.2009 № 372 Распоряжение Правительства Российской Федерации от 03.09.2019 № 1973-р	
	Северная дача	Кварталы: 5, 13, 23-27, 38-42, 59-63, 82, 84, 85, 106, 241-243, 259, 260, 278-280	20142		
	Тубинская дача	Кварталы: 21-24, 45-48, 69-70, 90, 91, 110-112	10719		
	Итого по участковому лесничеству:				1060572
	Бобровское, в том числе:				
	Кутская дача	Кварталы: 1-32, 34-44, 46-56, 59-77, 79-99, 101-121, 124-143, 146-165, 167-183, 185-201, 203-216, 218-225 части кварталов: 33, 45, 57, 58, 78, 100, 122, 123, 144, 166, 184	178375		
	Бобровская дача	Кварталы: 19-23, 42-46, 65-70, 88-94, 110-118, 134-139, 154-159, 176-179, 196, 207, 228, 229, 232-234, 237-240, 243-246, 248-252, 255-266, 271, 272, 276-292, 295, 296, 299-314, 318-321, 324-341, 346-350, 353, 354, 359, 362-368, 374-378, 385, 386, 399, 400, 402-406, 410-416, 421-426, 429, 431-450, 454-473, 479-486, 488, 493-500, 504-506, 643-646 части кварталов: 175, 193-195, 208, 209, 230, 235, 236, 273-275, 294, 297, 298, 323, 351, 352, 355-358, 360, 361, 369, 370, 373, 379-384, 387-398, 407, 409, 417-420, 428, 430	216642		
	Турымская дача	Кварталы: 1-7, 10-14, 17-29, 32-46, 49-59, 63-76, 80-91, 94-107, 111-120, 126-137, 141-152, 155-167, 170, 171 части кварталов: 8, 9, 15, 16, 30, 31, 47, 48, 60-62, 77-79, 92, 93, 108-110, 121-125, 138, 140, 153, 154, 168, 169	100514		
	Итого по участковому лесничеству:				495531
	Борисовское, в том числе:				
	Тирская дача	Кварталы: 1-12, 15-26, 31, 36-40, 51, 62-68, 70, 72-74, 78-89, 91-109, 112-129, 133-150, 155-172, 178-196, 202-213, 218-221, 224-230, 239-269, 272-282, 285-296, 299-312, 318-328, 332-341, 345-349, 354-359, 361-363, 378-387 части кварталов: 13, 14, 27-30, 32-35, 41-50, 52-61, 69, 71, 75-77, 90, 110, 111, 130-132, 151-154, 173-177, 197-201, 214-217, 222, 223, 231-238, 329, 342-344, 350-353, 360, 364-377	288035		
	Борисовская дача	Кварталы: 1-3, 6-54, 58-65, 72-79, 84, 85, 87-92, 97-116, 131-136, 140-153, 158, 159, 163-168, 170, 171, 176-182, 184-205, 207-219, 228-239, 245-258, 263-278, 283-288, 309, 312, 314-316 части кварталов: 4, 5, 55-57, 66-71, 80-83, 86, 93-96, 117-130, 137-139, 154-157, 160-162, 169, 172-175, 183, 206, 224-227, 259, 260, 279, 317	226024		
	Итого по участковому лесничеству:				514059
	Марковское, в том числе:				
	Марковская дача	Кварталы: 1-9, 11-38, 40-56, 59-74, 78-80, 82-94, 98-102, 106-116, 118-125, 132-139, 142-149, 156-159, 162-169, 185-188, 208, 209, 216, 220-222, 224-238, 241-257, 260-273, 279-287, 295, 296-304, 307, 310, 311, 317-321, 324-331, 334-336, 339, 342-345, 350-355, 359, 363, 367-369, 372, 373, 378, 379, 382-385, 388-390, 393, 397-399, 403-405, 409, 418-421, 425, 438, 441-444, 455-461, 469-472, 481-484, 487-491, 494-496, 504-506 части кварталов: 10, 39, 57, 58, 75-77, 81, 95-97, 103-105, 117, 126-131, 140, 141, 150-155, 160, 161, 170-173, 175-184, 189-207, 210-213, 215, 217-219, 223, 239, 240, 258, 259, 274, 275-278, 288-294, 305, 306, 308, 309, 312-316, 322, 323, 332, 333, 337, 338, 340, 341, 346-349, 356-358, 360-362, 364-366, 370, 371, 374-377, 380, 381, 386, 387, 391, 392, 394, 395, 396, 400-402, 406-408, 410-417, 422-424, 426-434, 437, 439, 440, 445, 446	330127		
	Итого по участковому лесничеству:				330127
	Каймоновское, в том числе:				
	Каймоновская дача	Кварталы: 1-11, 14-18, 20-34, 37-41, 47-55, 59-64, 71-79, 82-87, 95-100, 105-109, 119-123, 129-133, 140-144, 147-153, 160-164, 168-170, 180-183, 203-206, 211-219 части кварталов: 12, 13, 35, 36, 56, 58, 80, 81, 101-104, 124, 127, 128, 145, 165-167, 171-174, 184-192, 198-202, 210	112490		
	Семигорская дача	Кварталы: 1-35, 44, 47, 52, 56, 60, 65-67, 88-93, 107, 115, 116 части кварталов: 36, 37, 40-43, 45, 48-51, 57, 58, 59, 94-97, 103-106, 113, 114	51556		
	Итого по участковому лесничеству:				164046
	Осетровское, в том числе:				

Table with columns: Целевое назначение лесов, Участковое лесничество (дача, технический участок), Названия лесных дач, номера кварталов или их частей, Площадь, га, Основание деления лесов по целевому назначению. Rows include Осетровская дача, Кутская дача, Таюрская дача, Нийская дача, Таковская дача, Орлингское, Омолоевская дача, Орлингская дача, Южная дача, Омолоевская дача, Боярская дача, Тарасовская дача, Резервные леса.

Примечания: ** - наименование категорий защитных лесов приведено в соответствии с Федеральным законом от 27.12.2018 № 538-ФЗ «О внесении изменений в Лесной кодекс Российской Федерации и отдельные законодательные акты Российской Федерации в части совершенствования правового регулирования отношений, связанных с обеспечением сохранения лесов на землях лесного фонда и землях иных категорий», с 01.07.2021 внесены изменения Лесной кодекс Российской Федерации в части распределения и наименования защитных лесов по категориям: - леса, расположенные в защитных полосах лесов (ранее именуемые как «защитные полосы лесов, расположенные вдоль железнодорожных путей общего пользования, федеральных автомобильных дорог общего пользования, автомобильных дорог общего пользования, находящихся в собственности субъектов Российской Федерации»);

Характеристика лесных и нелесных земель из состава земель лесного фонда на территории лесничества

Распределение земель лесного фонда по категориям, по данным государственного лесного реестра, по состоянию на 01.01.2023, приведено в таблице 4.

Таблица 4

Характеристика лесных и нелесных земель лесного фонда на территории лесничества

Table with columns: Показатели характеристики земель, Всего по лесничеству (площадь, га, %). Rows include: Общая площадь земель, Лесные земли, Земли, покрытые лесной растительностью, всего.

Table with columns: Показатели характеристики земель, Всего по лесничеству (площадь, га, %). Rows include: Земли, не покрытые лесной растительностью, всего, в том числе: редины, вырубки, гари, погибшие насаждения, прогалины, другие, Нелесные земли, всего, в том числе: просеки, дороги, болота, другие.

Характеристика имеющихся и проектируемых особо охраняемых природных территорий и объектов, планов по их организации, развитию экологических сетей, сохранению биоразнообразия

На землях лесного фонда Усть-Кутского лесничества расположен комплексный государственный природный заказник областного значения «Таюрский» (далее по тексту – заказник «Таюрский»). Заказник «Таюрский» (реестровый номер в соответствии со сведениями Единого государственного реестра недвижимости (далее – ЕГРН) № 38:18-6.2) учрежден решением Иркутского облсуда от 05.10.1976 № 591 «Об организации комплексных государственных заказников областного значения и продлении срока заказника «Бухта Песчаная». В соответствии с постановлением Губернатора Иркутской области от 09.10.2007 № 459-п «О сроке действия государственных природных заказников областного значения» заказник «Таюрский» является постоянно действующим, при этом сохраняются его границы и режим особой охраны. Постановлением Правительства Иркутской области от 07.11.2012 № 629-пп «О государственных природных заказниках Иркутской области» определено, что заказник «Таюрский» является государственным природным заказником регионального значения с комплексным (ландшафтным) профилем. Данным постановлением уточнено описание границ заказника «Таюрский» (приложение № 14). Положение о заказнике «Таюрский» утверждено постановлением Правительства Иркутской области от 29.08.2016 № 522-пп (приложение № 1). Общая площадь заказника «Таюрский» составляет 53 105,10 га, в границах земель лесного фонда площадь заказника составляет 53 064,2648 га. На территории Усть-Кутского лесничества заказник «Таюрский» имеет следующее местоположение: Омолоевское участковое лесничество, Омолоевская дача, кварталы №№ 8ч., 9ч., 10ч., 17, 18, 19, 20ч.-24ч., 29-36, 40ч., 41-49, 53-61, 65ч., 66-75, 80ч., 82-90, 97ч., 98ч., 99-105, 113ч., 115ч.-221ч. Запреты и ограничения, образующие режим особой охраны и использования, заказников приведены в приложение № 1. Необходимо отметить, что на территории государственного природного заказника постоянно или временно запрещается, или ограничивается любая деятельность, если она противоречит целям создания природного заказника или причиняет вред природным комплексам и их компонентам. Целями заказника «Таюрский» являются: сохранение на его территории уникальных и типичных природных комплексов и объектов, достопримечательных природных образований, объектов растительного и животного мира, их генетического фонда; экологическое воспитание и оздоровление населения. Задачами заказника «Таюрский» являются: снижение уровня антропогенного воздействия и сохранение природных комплексов (природных ландшафтов); сохранение, восстановление и воспроизводство объектов животного и растительного мира, в том числе среды их обитания (произрастания), путей миграции объектов животного мира и поддержание экологического баланса; создание наиболее благоприятных условий для воспроизводства и естественного расселения на сопредельные территории объектов животного мира; проведение биотехнических мероприятий с целью поддержания и увеличения численности объектов животного мира; содействие в проведении научно-исследовательских работ в области биологии, без нарушения установленного режима особой охраны заказника, разработке мероприятий по сохранению и естественному воспроизводству популяций редких и находящихся под угрозой исчезновения видов животных и растений; осуществление государственного мониторинга окружающей среды. На территории заказника «Таюрский» запрещается деятельность, нарушающая естественное развитие природных процессов, препятствующая сохранению уникальных и типичных природных комплексов, и природных объектов, достопримечательных природных образований, объектов растительного и животного мира, их генетического фонда, а также не связанная с возложенными на заказник целями и задачами. Режим особой охраны заказника учтен при разработке лесохозяйственного регламента Усть-Кутского лесничества. На территории Усть-Кутского района выделен 1 памятник природы, информация о котором приведена в таблице А1.

Таблица А1

Имеющиеся памятники природы регионального значения на территории Усть-Кутского лесничества

Table with columns: № п/п, Памятник природы, Профиль памятника, Наименование лесничества, участкового лесничества, Наименование дачи, Номер квартала, Номер выдела, Площадь, га (общая, в т.ч. на землях лесного фонда). Row 1: Скала «Мир», Геоморфологический, Усть-Кутское, Осетровская дача, 237, 14ч., 15ч., 0,744, 0,744.

Примечание: фактическое местонахождение памятников природы определено на основании описания границ, каталога координат памятников природы регионального и местного значения указанных в соответствующих постановлениях Правительства Иркутской области.

Памятник природы регионального значения Скала «Мир» (реестровый номер в соответствии с ЕГРН № 38:18-9.1) выделен постановлением Правительства Иркутской области от 26.04.2018 № 309-пп «О памятнике природы регионального значения «Скала «Мир», имеет рекреационное значение, является характерным геологическим образованием узкой корытообразной долины р. Лены в виде скального обнажения-обрыва в верхней части плоскогорья, в которое глубоко врезано русло реки. Имея привлекательный и эффектный вид утеса, возвышающегося над городом Усть-Кутом, является популярным местом прогулок и отдыха у местного населения. Расположен на север в 1 км от центра г. Усть-Кут. На территории памятника природы запрещается: всякая хозяйственная и иная деятельность, влекущая за собой нарушение сохранности памятников природы; изъятие и предоставление земель под любые виды хозяйственной деятельности; неорганизованные экскурсии, устройство туристических лагерей и разведение кострищ; лесоразработки любого типа; любые разработки месторождений полезных ископаемых, природного камня, геологоразведка с взрывными методами. В соответствии со Схемой территориального планирования Иркутской области, утвержденной постановлением Правительства Иркутской области от 29.12.2022 № 1096-пп, в первую очередь, до 2025 года, дополнительное планирование особо охраняемых природных территорий не предусмотрено. С целью сохранения и защиты окружающей среды постановлением Правительства Иркутской области от 29.10.2018 № 776-пп утверждена государственная программа «Охрана окружающей среды» на 2019-2025 годы. Одна из подпрограмм – «Обеспечение экологической безопасности и охраны природных комплексов и объектов» направлена на повышение уровня экологической безопасности и сохранение природных экосистем. Основные мероприятия подпрограммы заключается в следующем: сохранение и восстановление природных комплексов и объектов, биологического разнообразия на территории Иркутской области. информирование и экологическое просвещение населения о состоянии окружающей среды. Объекты национального наследия. В лесном фонде Иркутской области объекты национального наследия отсутствуют. В лесном фонде расположены объекты культурного наследия, включающие в себя археологические объекты, памятники истории, архитектуры. Информация об объектах культурного наследия, расположенных на территории Иркутской области, предоставлена Службой по охране объектов культурного наследия Иркутской области. По состоянию на 01.01.2023 года в лесном фонде Усть-Кутского лесничества расположено 35 объектов культурного (археологического) наследия. Памятники истории, архитектуры расположены на территории населенных пунктов, вне границ земель лесного фонда. Информация об объектах культурного наследия, расположенных на землях лесного фонда Усть-Кутского лесничества, приведена в таблице А3. Местоположение памятников природы, объектов культурного наследия отображено на карте-схеме распределения лесов по целевому назначению с нанесением местоположения существующих и проектируемых особо охраняемых природных территорий (далее – ООПТ) и объектов, заказников, территорий традиционного природопользования коренных малочисленных народов (приложение № 12).

Таблица А3

Перечень выявленных объектов культурного наследия, расположенных на землях лесного фонда Усть-Кутского лесничества

Наименование объекта	Номер объекта на карте-схеме	Местонахождение объекта		
		участковое лесничество	дача	номер квартала
1	2	3	4	5
Стоянка Кокуй	5	Омолоевское	Тарасовская	1
Стоянка Няшенский перекал 2	8	Орлингское	Омолоевская	192
Могильник Няшенский перекал 2	9	Орлингское	Омолоевская	192
Стоянка Рига 1	10	Орлингское	Омолоевская	12
Стоянка Водянищный ручей	12	Омолоевское	Боярская	2
Стоянка Турука 5	21	Осетровское	Кутская	151
Стоянка Тунгусский ручей 1	22	Осетровское	Кутская	148
Стоянка Тунгусский ручей 2	23	Осетровское	Кутская	149
Стоянка Шипичный ручей	25	Осетровское	Кутская	147
Могильник Закута	26	Осетровское	Кутская	84
Стоянка Зыряновка 1	28	Осетровское	Кутская	86
Стоянка Зыряновка 2	29	Осетровское	Кутская	86
Стоянка Чайка 1	30	Осетровское	Кутская	78
Стоянка Чайка 2	31	Осетровское	Кутская	78
Стоянка Чудичный ручей	37	Осетровское	Осетровская	200
Стоянка Усть-Каролиха	40	Осетровское	Осетровская	166
Стоянка Яруха	50	Борисовское	Борисовская	289
Стоянка Вешний ручей	55	Борисовское	Борисовская	299
Стоянка Таюра 2	57	Таюрское	Таюрская	10
Стоянка Суховской ручей	59	Борисовское	Борисовская	304
Стоянка Назарово	61	Марковское	Марковская	493
Стоянка Усть-Сенная	62	Марковское	Марковская	463
Стоянка Верхнемарково 1	63	Марковское	Марковская	447
Стоянка Курорт Усть-Кут	67	Осетровское	Кутская	77
Стоянка Усть-Кута 2	68	Осетровское	Кутская	84
Стоянка Барановый ручей	72	Марковское	Марковская	435
Стоянка Малая Тира 1	73	Борисовское	Борисовская	124
Стоянка Малая Тира 2	74	Борисовское	Борисовская	122
Стоянка Тира	75	Марковское	Марковская	467
Стоянка Усть-Оболкина	77	Марковское	Марковская	410
Стоянка Верхнемарково 1- правобережный	78	Марковское	Марковская	449
Стоянка Усть-Галкин	79	Осетровское	Кутская	85
Стоянка Усть-Сенная 2	80	Марковское	Марковская	447
Стоянка Усть-Сенная 3	81	Марковское	Марковская	463
Стоянка Усть-Тимофеевский	83	Марковское	Марковская	412
Басово 1	1	Орлингское	Орлингская	325
Басово 2	2	Орлингское	Орлингская	325
Дудкино	3	Орлингское	Орлингская	294
Тарасово	4	Омолоевское	Тарасовская	2
Рига 2	11	Орлингское	Омолоевская	8
Турука	15	Осетровское	Кутская	152
Турука	16	Осетровское	Кутская	151
Турука 1	17	Осетровское	Кутская	150
Турука 2	18	Осетровское	Кутская	150
Турука 3	19	Осетровское	Кутская	150
Турука 4	20	Осетровское	Кутская	150
Бутаковский ручей	24	Осетровское	Кутская	184
Рак ручей	36	Осетровское	Осетровская	218
Заостровный ручей	38	Борисовское	Борисовская	313
Перевоз	39	Борисовское	Борисовская	313
Глубокий ручей	41	Борисовское	Борисовская	311
Усть-Казарка 1	42	Борисовское	Борисовская	306
Усть-Казарка 3	44	Борисовское	Борисовская	306
Новая Казарка 1	45	Борисовское	Борисовская	311
Новая Казарка 2	46	Борисовское	Борисовская	311
Новая Казарка 3	47	Борисовское	Борисовская	306
Чудичный-Казарки 1	48	Борисовское	Борисовская	289
Чудичный-Казарки 2	49	Борисовское	Борисовская	306
Таюра 1	56	Таюрское	Таюрская	11
Гремячий ручей (летник)	60	Таюрское	Таюрская	3
Верхнемарково 2	64	Марковское	Марковская	449
Заярново	65	Марковское	Марковская	510
Ручей Домашний	70	Орлингское	Орлингская	325
Жемчугова	71	Омолоевское	Тарасовская	61
Верхнемарково 3	84	Марковское	Марковская	449

Примечания: местонахождение объектов культурного наследия определено путем совмещения картографических данных, предоставленных Службой по охране объектов культурного наследия Иркутской области с лесоустроительными картографическими материалами. Не исключены случаи несоответствия фактического местонахождения объекта культурного наследия его местонахождению, указанному в таблице, из-за частичной недостоверности устаревших лесоустроительных картографических материалов.

Рекомендуется при проведении очередного лесоустройства лесничества обратить особое внимание на уточнение фактического местонахождения каждого объекта культурного наследия.

Отношения в области сохранения, использования, популяризации и государственной охраны объектов культурного наследия (памятников истории и культуры) народов Российской Федерации регулирует Федеральный закон от 25.06.2002 № 73-ФЗ «Об объектах культурного наследия (памятниках истории и культуры) народов Российской Федерации» (далее – Федеральный закон № 73-ФЗ).

Федеральный закон № 73-ФЗ направлен на реализацию конституционного права каждого на доступ к культурным ценностям и конституционной обязанности каждого заботиться о сохранении исторического и культурного наследия, беречь памятники истории и культуры, а также на реализацию прав народов и иных этнических общностей в Российской Федерации на сохранение и развитие своей культурно-национальной самобытности, защиту, восстановление и сохранение историко-культурной среды обитания, защиту и сохранение источников информации о зарождении и развитии культуры.

Государственная охрана объектов культурного наследия (памятников истории и культуры) является одной из приоритетных задач органов государственной власти Российской Федерации, органов государственной власти субъектов Российской Федерации и органов местного самоуправления.

Проектирование и проведение земляных, строительных, мелиоративных, хозяйственных работ, указанных в статье 30 Федерального закона № 73-ФЗ работ по использованию лесов и иных работ осуществляются при отсутствии на данной территории объектов культурного наследия, включенных в реестр, выявленных объектов культурного наследия или объектов, обладающих признаками объекта культурного наследия.

Характеристика проектируемых лесов национального наследия

Проектирование лесов национального наследия в лесничестве не выполнялось в связи с тем, что в официально установленных лесным законодательством перечнях категорий защитных лесов и особо защитных участков лесов (далее по тексту – ОЗУ лесов) леса национального наследия, а также объекты национального лесного наследия не упоминались.

После вступления в силу Лесоустроительной инструкции, появилась возможность выделения на территории лесничества в установленном лесным законодательством порядке такого вида особо защитных участков лесов как «объекты природного наследия».

К объектам природного наследия Лесоустроительная инструкция относит участки лесных земель в границах объектов Всемирного наследия ЮНЕСКО (включенные по природным критериям) за пределами существующих особо охраняемых природных территорий.

Проектирование лесов национального наследия (объекты природного наследия) выходит из рамки Состав лесохозяйственных регламентов, порядка их разработки, сроков их действия и порядка внесения в них изменений, и может быть реализовано министерством лесного комплекса Иркутской области в рамках отдельного вида работ, такого как: проектирование эксплуатационных лесов, защитных лесов, резервных лесов, а также особо защитных участков лесов.

Перечень видов биологического разнообразия и размеров буферных зон, подлежащих сохранению при осуществлении лесосечных работ

Согласно законодательству Российской Федерации, в процессе использования лесов необходимо принимать меры по сохранению естественных экологических систем, природных ландшафтов и природных комплексов, биологического разнообразия лесов.

В соответствии с методическими рекомендациями по сохранению биоразнообразия при лесозаготовительных работах для Иркутской области, утвержденными приказом министерства лесного комплекса Иркутской области от 13.11.2017 № 95-мпр, при использовании лесов охране подлежат ключевые биотопы и ключевые объекты (отдельные деревья, их группы, или целые лесные участки природные комплексы), имеющие большое значение, как среда обитания объектов растительного и животного мира, в том числе занесенных в Красную книгу Российской Федерации или Иркутской области. При выделении ключевых биотопов, необходимо учитывать Постановление Правительства Иркутской области от 25.05.2020 № 370-пп «Об утверждении перечня редких и находящихся под угрозой исчезновения растений, животных и других организмов, обитающих (произрастающих) на территории Иркутской области и включаемых в Красную книгу Иркутской области».

Правильное выделение ключевых биотопов и объектов будет способствовать сохранению значительной доли видового разнообразия лесных экосистем при исключении из хозяйственной деятельности относительно малых по площади участков леса. Не подлежащие рубке ключевые биотопы и объекты должны выделяться как в эксплуатационных лесах, так и в защитных лесах.

При заготовке древесины в целях повышения биоразнообразия лесов на лесосеках могут сохраняться отдельные деревья в любом ярусе и их группы (старовозрастные деревья, деревья с дуплами, гнездами птиц, а также потенциально пригодные для гнездования и мест укрытия мелких животных) (пункт 16 Правил заготовки древесины).

Для сохранения большинства ключевых биотопов и объектов требуется также выделение из рубок их буферных зон, поскольку примыкание рубок непосредственно к биотопам зачастую приводит к утрате их свойств, ценных для сохранения биоразнообразия.

При выполнении работ по отводу и таксации лесосек необходимо устанавливать наличие в границах конкретной лесосеки объектов биоразнообразия, по характерным признакам, отнесенным к ключевым биотопам или ключевым объектам, определить границы ключевых биотопов.

Площадные ключевые биотопы и объекты, необходимые для сохранения биоразнообразия, выделяются в процессе отвода делянки. При составлении технологической карты лесосеки на нее наносятся ключевые биотопы, объекты и их буферные зоны. Ключевые объекты и биотопы должны быть обозначены на местности.

Точечные ключевые объекты выделяются и сохраняются при отводе и непосредственно при лесозаготовке.

Ключевые биотопы могут совпадать с прочими не эксплуатационными участками: семенными куртинами и др.

Места расположения волоков и погрузочных площадок определяются с учетом выделенных биотопов. Прохождение техники в пределах выделяемых ключевых биотопов и буферных зон ключевых объектов возможно при условии наведения временных переправ и их последующего демонтажа.

Перед началом разработки лесосеки все члены лесозаготовительной бригады инструктируются и знакомятся с количеством и местонахождением выделенных ключевых биотопов и объектов.

Глухаринные тока, места миграций, концентрации и отела копытных и других ценных охотничье-промысловых видов животных выделяются на стадии подготовки проекта освоения лесов по информации, представленной исполнительным органом государственной власти, осуществляющим функции по управлению в сфере охраны и использования объектов животного мира, в том числе в сфере охоты, сохранения охотничьих ресурсов и среды их обитания в Иркутской области.

Нормативы и параметры объектов биологического разнообразия и буферных зон, подлежащих сохранению при осуществлении лесосечных работ, приведены в таблице 20.

В таблице А4 представлены редкие виды животных и растений на территории Усть-Кутского лесничества. В таблице А5 – распределение видов-индикаторов по ключевым биотопам и объектам в Усть-Кутском лесничестве.

Таблица 20

Нормативы и параметры объектов биологического разнообразия и буферных зон, подлежащих сохранению при осуществлении лесосечных работ

№ п/п	Наименование объектов биологического разнообразия	Характеристика (описание) объектов биологического разнообразия	Размеры буферных зон
1	2	3	4
Ключевые биотопы			
1.	Заболоченные участки леса в бессточных понижениях	<p>Описание: Участки леса, формирующиеся в локальных понижениях и/или при близком залегании грунтовых вод, в том числе в истоках речек, в краевых частях склонов, на плоских террасах и водоразделах.</p> <p>Основные признаки: почвы сырые или мокрые (болотные); V класс бонитета и ниже; полнота 0,4 и ниже; преобладающая порода: кедр, сосна, лиственница, береза, или ель;</p> <p>характерны сфагновые, осоково-сфагновые, зеленомошные, багульниковые и другие типы леса.</p> <p>Дополнительные признаки: подлесок обилие кустарников (багульник болотный, мирт болотный (хамедафне болотная), береза кустарниковая и низкая, ивы).</p> <p>Определение границ: должно соответствовать естественному контуру ландшафта.</p> <p>Меры по сохранению: Участки делянки, представляющие собой данные местообитания, рубке не подлежат и исключаются из эксплуатационной части лесосек и выделяется в не эксплуатационную площадь. Пути прохождения техники не должны пересекать ключевые биотопы, за исключением прокладки зимников по естественным прогалинам и рединам.</p>	
2.	Участки леса на окраинах болот	<p>Описание: Вытянутые в виде лент участки леса шириной от 30 до 100 м по границам болот любых типов (верховые, переходные, низинные).</p> <p>Признаки: почвы сырые или мокрые (болотные); полнота 0,4 и ниже; высокая фаунальность древостоя (40-100 %), повышенный отпад (сухостой 20 м³/га и выше), захламленность (20 м³/га и выше).</p> <p>Определение границ: должно соответствовать естественному контуру ландшафта.</p> <p>Меры по сохранению: Участки делянки, представляющие собой данные местообитания, рубке не подлежат и исключаются из эксплуатационной части лесосек и выделяется в не эксплуатационную площадь. Пути прохождения техники не должны пересекать ключевые биотопы, за исключением прокладки зимников по естественным прогалинам и рединам.</p>	
3.	Участки леса вокруг постоянных и временных водных объектов	<p>Описание: Характеристики древостоя, подлеска и живого напочвенного покрова могут быть разными и зависят от увлажнения почв. При сильном увлажнении лесные фитоценозы имеют признаки, свойственные участкам лесов, заболоченных и расположенных на окраинах болот. Часто встречаются мягколиственные и смешанные прирусловые травяные типы леса с обильным подлеском. Из хвойных характерны еловые и пихтовые леса с хорошей влагообеспеченностью. В условиях низкого увлажнения почв развиваются прирусловые сосняки, на мерзлотных почвах – лиственничники.</p> <p>Признаки: V класс бонитета и ниже; участки леса вдоль любых водных объектов, как постоянных, так и временных (ручьи, родники, ключи, озерки и др.), для которых не установлены водоохранные зоны.</p> <p>Определение границ: вдоль биотопа по обе стороны выделяются полосы соответствующие естественному контуру ландшафта, но не менее 30 м.</p> <p>Меры по сохранению: Участки делянки, представляющие собой данные местообитания, рубке не подлежат и исключаются из эксплуатационной части лесосек и выделяется в НЭП. Пути прохождения техники не должны пересекать ключевые биотопы. В случае необходимости устанавливаются временные переезды для пересечения техникой водотоков в местах естественных прогалин и реди. После использования временные переезды подлежат демонтажу.</p>	

№ п/п	Наименование объектов биологического разнообразия	Характеристика (описание) объектов биологического разнообразия	Размеры буферных зон
1	2	3	4
4.	Участки леса на каменистых россыпях и скальных обнажениях	<p>Описание: Характеристики древостоя, подлеска и живого напочвенного покрова могут быть разные и зависят от почв. Почвы маломощные, подвижные, щебенистые, фрагментированы или почти отсутствуют. Деревья часто имеют необычные формы стволов и крон. Преобладающими породами могут быть сосна, лиственница, береза, сосна сибирская (кедр), кедровый стланик. Живой напочвенный покров чаще лишайниковый или зеленомошный.</p> <p>Основные признаки: IV класс бонитета и ниже; полнота 0,6 и ниже; участки леса приуроченные к выходам на поверхность скалистых горных пород (в виде скальных обнажений, скал-останцев, моренных осыпей, каменистых россыпей и т.д.). Определение границ: должно соответствовать естественному контуру ландшафта. Меры по сохранению: Участки делянки, представляющие собой данные местообитания, рубке не подлежат и исключаются из эксплуатационной части лесосек и выделяется в НЭП. Пути прохождения техники не должны пересекать ключевые биотопы.</p>	
5.	Участки леса на крутых склонах и обрывах	<p>Описание: Участки леса приуроченные к бортам оврагов, балок, бугров, западин, криогенных трещин и других форм рельефа, на которых почва подвержена действию эрозии. На склонах южной экспозиции развиваются сосновые леса сухие, перемежающиеся с участками степей. По затененным склонам (например, оврагов и балок) имеют признаки, свойственные участкам лесов, заболоченных и на окраинах болот. Часто встречаются мягколиственные и смешанные леса травяных типов. По склонам северной экспозиции чаще развиваются лиственничники.</p> <p>Включаются: леса, расположенные на склоне оврага и полосы шириной до 50 м, примыкающие к кромке оврага; в горных районах полосы шириной 100-200 м, расположенные вдоль гребней и линий водоразделов по границам водосборов площадью более 2,5 тыс. га, при крутизне склонов, образующих гребни и линии водоразделов более 20°.</p> <p>Признаки: участки леса приуроченные к склонам сопков, водоразделов и других возвышенностей крутизной более 20°.</p> <p>Определение границ: должно соответствовать естественному контуру ландшафта. В состав биотопа включается лес непосредственно на склоне, а также полоса леса у подошвы и у вершины склона шириной, равной средней высоте окружающего древесного полога, но не менее 20 м.</p> <p>Меры по сохранению: Участки делянки, представляющие собой данные местообитания, рубке не подлежат и исключаются из эксплуатационной части лесосек и выделяется в НЭП. Пути прохождения техники не должны пересекать ключевые биотопы.</p>	
6.	Участки темнохвойных лесов среди светлых хвойных и лиственных	<p>Описание: Участки темнохвойного леса (породы кедр, пихта, ель), ограниченные по своему площадному выражению и расположенные среди массивов светлых хвойных лесов. Выделяются преимущественно для лесничеств Среднесибирского плоскогорного таежного и подтаежно-лесостепного районов в лесных выделах с долей участия темнохвойных пород в среднем составе 3 и менее единиц по таксационному описанию.</p> <p>Признаки: Относятся находящиеся в границах отведенных делянок части лесных выделов (куртины), в среднем составе которых темнохвойники имеют долю участия 5 и более единиц (определяется методом круговых реласкопических площадок с применением призмы Анучина, линейки Биттерлиха или других реласкопических приборов).</p> <p>Определение границ: если ключевой биотоп представлен групповым произрастанием старых деревьев (куртиной), то она выделяется в НЭП с буферной зоной не менее 1,5 высоты главной породы выдела; если групп несколько, и при выделении буферные зоны перекрываются, то выделяется единый биотоп. Количество выделенных биотопов на выделе может быть лимитировано в пределах 10-20% от площади выдела. Под групповым произрастанием следует понимать компактное произрастание нескольких деревьев (от 3 штук), если расстояние между ними меньше половины высоты основного полога.</p> <p>Меры по сохранению: Участки делянки, представляющие собой данные местообитания, рубке не подлежат и исключаются из эксплуатационной части лесосек и выделяется в НЭП. Пути прохождения техники не должны пересекать ключевые биотопы.</p>	
7.	Участки леса на карстовых образованиях	<p>Описание: Участки леса вокруг или на месте активного образования поверхностного (воронки, карры, желоба, котловины, каверны) и переходного (колодцы, туннели, шахты, провалы) карста.</p> <p>Признаки: Общие признаки для Иркутской области отсутствуют.</p> <p>Определение границ: выделяются участки леса вокруг карстовых образований размером от 1 до 10 м до 10 и размером более 10 м до 20 м.</p> <p>Меры по сохранению: Участки делянки, представляющие собой данные местообитания, рубке не подлежат и исключаются из эксплуатационной части лесосек и выделяется в НЭП</p>	
8.	Участки местообитания видов из Красной книги Российской Федерации и Иркутской области	<p>Описание: Участки леса, отличающиеся наличием и повышенным разнообразием видов, включенных в Красные книги Российской Федерации и Иркутской области по сравнению с фоновыми, выделяются только при проведении натурных исследований специалистами¹.</p> <p>Признаки: Смешанные (вариант – мультипородные) участки леса, имеющие в составе основного древостоя не менее 5 пород. Формируются по границе выделов разных типов леса, например, лиственных и хвойных лесов, леса и прирусловых зарослей кустарников, где происходит взаимное проникновение видов из соседствующих фитоценозов. Формируются на границе леса и открытых (безлесных) пространств, например, леса и луга. Характерно наличие 5 и более видов кустарников. Включающие виды растений и грибов Красной книги Российской Федерации и Иркутской области с плотностью популяции не менее 5 шт./100м² для древесных растений и 15 шт./100м² для травянистых.</p> <p>Определение границ: по естественным границам биотопа.</p>	Для особо ценных участков рекомендуется создание особо охраняемой природной территории (ООПТ). Наносятся на технологические карты как неэксплуатационные площади. Выделение в НЭП, с буферной зоной не менее 1,5 высоты главной породы выдела. Если при выделении буферные зоны перекрываются, то выделяется единый биотоп.
Ключевые объекты			

№ п/п	Наименование объектов биологического разнообразия	Характеристика (описание) объектов биологического разнообразия	Размеры буферных зон
1	2	3	4
1.	Деревья с гнездами	Наличие крупных гнезд птиц диаметром более 1 метра на дереве. При находке гнезд видов включенных в Красную книгу Российской Федерации и Иркутской области (черный аист, беркут, скопа, орлан-белохвост, могилиник, большой подорлик, орел-карлик) обязательно приглашение специалиста (орнитолога или охотоведа). Для уточнения мер охраны необходимы консультации со специалистом ¹ .	Выделяется буферная зона 200 м. Размер буферной зоны может быть увеличен после консультации со специалистом ¹ . После консультации со специалистом вокруг крупных гнезд видов, не включенных в Красные книги, возможны выборочные рубки вне гнездового периода. В пределах буферной зоны приостанавливаются все виды рубок в любое время года.
2.	Убежища животных	Наличие жилых нор барсука и берлога.	Устанавливается буферная зона размером от 50 до 100 метров для нор барсука в зависимости от размера колонии и 300 м для берлог с запретом рубок. В пределах буферной зоны приостанавливаются все виды рубок в любое время года.
3.	Естественные солонцы	Наличие естественного выхода солей на земную поверхность. Определяется по многочисленным следам зверей.	Устанавливается буферная зона в радиусе 500 метров. В пределах буферной зоны приостанавливаются все виды рубок в любое время года.

Примечание: 1. Необходимо обратиться в комиссию по охране редких и находящихся под угрозой исчезновения растений, животных и других организмов, обитающих (произрастающих) на территории Иркутской области

Таблица А4

Редкие виды животных и растений на территории Усть-Кутского лесничества

№ п/п	Вид	Участковые лесничества										Примечание
		Верхнепеское	Бобровское	Борисовское	Марковское	Каймоновское	Осетровское	Тавровское	Орлинское	Омловское		
1	2	3	4	5	6	7	8	9	10	11	12	
Лишайники												
1.	Тукнерария Лаурера (Нефромопсис Лаурера) – <i>Tuchneraria laureri</i> (<i>Nephromopsis laureri</i>)		+	+	+	+	+	+	+	+		
Сосудистые растения												
1.	Лилия пенсильванская – <i>Lilium pensylvanicum</i>	++	++	++	++	++	++	++	++	++		
2.	Лилия карликовая – <i>Lilium pumilum</i>		+	+	+	+	+	+	+	+		
3.	Калипсо луковичная – <i>Calypso bulbosa</i>			+	+	+	+	+	+	+		
4.	Башмачок известняковый – <i>Cypripedium calceolus</i>			+	+	+	+	+	+	+		
5.	Башмачок крупноцветковый – <i>Cypripedium macranthos</i>	+	+	++	++	++	++	++	++	++		
6.	Любка малоцветковая (Лизиелла малоцветковая) – <i>Platanthera oligantha</i> (<i>Lysiella oligantha</i>)									++		
7.	Кувшинка чисто-белая – <i>Nymphaea Candida</i>						++					
8.	Пион марьян-корень – <i>Paeonia anomala</i>	++	++	++	++	++	++	++	++	++		
9.	Волчник обыкновенный (Волчегодник смертельный) – <i>Daphne mezereum</i>						+	+				
Птицы												
1.	Черный аист – <i>Ciconia nigra</i>	++	++	++	++	++	++	++	++	++		
2.	Скопа – <i>Pandion haliaetus</i>	++	+	++	++	+	++	++	++	++	В том числе на пролете	
3.	Восточный болотный лунь – <i>Circus spilonotus</i>	+		+			+	+	+	+		
4.	Орел-карлик – <i>Hieraaetus pennatus</i>			++	++		++	++	+	+		
5.	Беркут – <i>Aquila chrysaetos</i>	++	++	++	++	++	++	++	++	++	В том числе на пролете	
6.	Орлан-белохвост – <i>Haliaeetus albicilla</i>	++	+	++	++		+	+	+	+	В том числе на пролете	
7.	Саян – <i>Falco peregrinus</i>	++	+	++	++	+	++	++	++	++	В том числе на пролете	
8.	Дербник – <i>Falco columbarius</i>	+		+	+	+	+	+	+	+	В том числе на пролете	
9.	Серый журавль – <i>Grus grus</i>	++	++	++	++	++	++	++	++	++	В том числе на пролете	
10.	Коростель – <i>Strix stryx</i>	+	+	++	++		++	++	++	++		
11.	Большой крошнел – <i>Numenius arquata</i>	++	+	++	++		+	+			В том числе на пролете	
12.	Филин – <i>Bubo bubo</i>	++	++	++	++	++	++	++	++	++		
13.	Сплюшка – <i>Otus scops</i>			++	++	+	++					
Млекопитающие												
1.	Ночница Иконникова – <i>Myotis ikonnikovi</i>									++	+	
2.	Выдра – <i>Lutra lutra</i>	+	+	++	++	++	++	++	++	++	++	

Примечания: + - пребывание вида возможно;
++ - пребывание вида установлено.

Таблица А5

Распределение видов-индикаторов по ключевым биотопам и объектам в Усть-Кутском лесничестве

Ключевые биотопы	Перечень видов-индикаторов	
	1	2
Заболоченные участки леса в бессточных понижениях	1	2
Участки леса на окраинах болот	1	2
Участки леса вокруг постоянных и временных водных объектов	1	2
Участки леса на каменистых россыпях и скальных обнажениях	1	2
Участки леса на крутых склонах и обрывах	1	2
Участки темнохвойных лесов среди светлых хвойных и лиственных	1	2
Участки леса на карстовых образованиях	1	2

Ключевые биотопы	Перечень видов-индикаторов	
	1	2
Участки местообитания видов из Красной книги Российской Федерации и Иркутской области	Виды из Красной книги Российской Федерации и Иркутской области, указанные для района в таблице А4.	

Порядок выделения ключевых биотопов на делянке. Выявленные в природе ключевые биотопы и объекты, имеющие площадную характеристику, обозначаются цветной лентой или затёсками на граничных деревьях с внешней стороны, на чертеже лесосеки и в технологической карте отмечаются незэксплуатационной площадью.

Единичные ключевые биотопы в природе обозначаются цветной лентой, на чертеже лесосеки в технологической карте отмечаются текстом с указанием количества штук.

Возможность сохранения единичных ключевых биотопов предпочтительнее на объектах, имеющих площадную характеристику, а также на лесохозяйственных объектах (в семенных куртинах, группах и т.д.).

Порядок документального оформления лесосек (делянок) с ключевыми биотопами. Составление перечня участков для производства лесозаготовительных работ (декларация) на год, предшествующий рубке.

Отвод лесосек (делянок), заявленных в декларации, с идентификацией и выделением ключевых биотопов и объектов.

Нанесение выделенных ключевых биотопов и объектов на чертеж лесосеки, для вычисления не эксплуатационной площади. Получение первичной документации по отведенному лесосечному фонду.

Осмотр лесосек в природе с целью уточнения выделенных ключевых биотопов и объектов (производится до начала лесозаготовительных работ в бесснежный период с учетом сезона разработки лесосеки) и перерасчета материально-денежной оценки.

Разработка технологической карты с учетом выделенных ключевых биотопов и объектов. Внесение в технологическую карту сведений о наличии и расположении ключевых биотопов на лесосеке.

Утверждение технологической карты руководителем лесозаготовительного предприятия.

Проведение инструктажа и ознакомление всего состава лесозаготовительной бригады перед началом разработки лесосеки (делянки) о количестве и местонахождении выделенных ключевых биотопов.

В процессе разработки лесосек осуществляется текущий систематический контроль, за сохраненными ключевыми биотопами.

В целях осуществления мониторинга лесосек с сохраненными ключевыми биотопами ведется лист наблюдения на каждую лесосеку, в котором отражается наличие ключевых биотопов и их состояние до рубки и после рубки. К листу наблюдения прилагается копия чертежа лесосеки с нанесенным расположением ключевых биотопов.

Периодичность проведения мониторинга – 1 раз в год. По времени совмещается со сроками проводимых мероприятий по лесовосстановлению, до перевода лесосеки в покрытые лесной растительностью земли.

Полученные данные отражаются в листе наблюдения.

Наблюдение за ключевыми биотопами заканчивается с переводом лесосеки в покрытые лесной растительностью земли, о чем делается соответствующая отметка в листе наблюдения.

Данные мониторинга используются при проведении последующих лесохозяйственных мероприятий на конкретной лесосеке.

Характеристика существующих объектов лесной, лесоперерабатывающей инфраструктуры, объектов, не связанных с созданием лесной инфраструктуры, мероприятий по строительству, реконструкции и эксплуатации указанных объектов, предусмотренных документами территориального планирования

Порядок проектирования, создания, содержания и эксплуатации объектов лесной инфраструктуры утвержден приказом Минприроды России от 05.08.2020 № 565 (далее по тексту – Порядок).

Работы по проектированию, созданию, содержанию и эксплуатации объектов лесной инфраструктуры осуществляются на основании (пункт 4 Порядка):

- отраслевых и региональных программ лесного сектора;
- лесного плана Иркутской области;
- лесохозяйственного регламента лесничества;
- проектов освоения лесов;
- государственного задания или государственного (муниципального) контракта.

Лица, использующие леса, проектируют объекты лесной инфраструктуры на основании планов их создания, которые содержатся в проекте освоения лесов, разработанном в соответствии с лесохозяйственным регламентом лесничества.

Объекты лесной инфраструктуры некапитального строительства не проектируются. Их создание, содержание и эксплуатация на лесных участках, предоставленных в постоянное (бессрочное) пользование, безвозмездное пользование или аренду, осуществляются в соответствии с их пространственным размещением, предусмотренным проектом освоения лесов, прошедшим государственную или муниципальную экспертизу (пункт 7 Порядка).

Проектирование объектов лесной инфраструктуры осуществляется для объектов капитального строительства (пункт 9 Порядка).

Лица, использующие леса, в соответствии с проектом освоения лесов принимают решение о подготовке проектной документации, составляют техническое задание на проектирование работ и выполняют эти работы самостоятельно или заключают договор подряда на выполнение проектных и изыскательских работ (пункт 10 Порядка).

Особенности проектирования лесовозных лесных дорог постоянного действия регламентируются «СП 288.1325800.2016. Свод правил. Дороги лесные. Правила проектирования и строительства» утвержденным приказом Минстроя России от 16.12.2016 № 952/пр.

Создание объектов лесной инфраструктуры осуществляется заинтересованными лицами в соответствии с проектной документацией (пункт 13 Порядка).

Эксплуатация и содержание (в том числе обслуживание и ремонт) объектов лесной инфраструктуры осуществляет заинтересованными лицами в соответствии с законодательством о градостроительной деятельности, лесохозяйственным регламентом лесничества, проектами освоения лесов.

Согласно Градостроительному кодексу Российской Федерации заинтересованные лица содержат объекты лесной инфраструктуры и обеспечивают их состояние, пригодное для эксплуатации по назначению в течение запрокированного срока службы объекта, по истечению которого обеспечивается снос объектов лесной инфраструктуры и рекультивации земель, на которых размещались такие объекты.

При эксплуатации лесных и лесохозяйственных дорог запрещается повреждение проезжей части, дорожных знаков, дорожных сооружений и обустройств, разведение огня на полосе отвода и ближе 100 метров от деревянных мостов.

С целью сохранения лесных и лесохозяйственных дорог с твердым и усовершенствованным, ледяным, колеиным покрытием запрещается движение гусеничной техники по проезжей части, за исключением случаев, связанных с выполнением ремонтных работ, расчистки снега и завалов. Для перевозки тяжелой и гусеничной техники в полосе отвода создается грунтовая дорога. В полосе отвода лесных и лесохозяйственных дорог без согласования с органами государственной власти субъектов Российской Федерации, органами местного самоуправления, осуществляющими в пределах их полномочий, определенных в соответствии со статьями 81-84 Лесного кодекса, мероприятия по охране, защите, воспроизводству лесов, лесоразведению, запрещается:

- производить строительные, геологоразведочные, горные и изыскательские работы, устраивать наземные сооружения, устанавливать дорожные знаки и указатели;
- спускать канализационные, промышленные, мелиоративные и сточные воды в водоотводные сооружения и резервы;
- распахивать участки, вырубать и повреждать насаждения, снимать дерн и брать грунт.

Вдоль лесных и лесохозяйственных дорог, не имеющих полос отвода, полосы шириной 10 метров с каждой стороны дороги должны содержаться очищенными от валежной и сухойстойкой древесины, сучьев, древесных и иных отходов, других горючих материалов.

Лесные и лесохозяйственные дороги закрывают на период действия и устранения чрезвычайных ситуаций, а также в целях сохранения их технического состояния для движения лесовозного транспорта или ограничивают движение на период весенне-осенней распутицы. Время закрытия и продолжительность ограничения движения определяется заинтересованными лицами в зависимости от погодных условий.

Мероприятия по содержанию и ремонту лесных и лесохозяйственных дорог включают следующие виды работ: содержание земляного полотна и водоотвода, содержание дорожных одежд, содержание искусственных сооружений, устранение различных видов деформаций и разрушений земляного полотна.

Выявленные по результатам мониторинга деформации и разрушения лесной и лесохозяйственной дороги подлежат устранению.

Деятельность по эксплуатации объектов лесной инфраструктуры, осуществляемая с нарушением лесного законодательства и других нормативных правовых актов Российской Федерации, Порядка, а также условий, предусмотренных договором аренды лесного участка, может быть приостановлена в соответствии со статьей 28 Лесного кодекса Российской Федерации.

Объекты лесной инфраструктуры после того, как отпадет необходимость в них, подлежат сносу, а земли, на которых эти объекты располагались – рекультивации (пункт 3 статьи 13 Лесного кодекса Российской Федерации).

Контроль за сохранностью и поддержанием в технически исправном состоянии объектов лесной инфраструктуры, расположенных в границах, переданных в пользование лесных участков, относится к компетенции лиц, использующих леса.

Для получения продукции переработки древесины и иных лесных ресурсов, полученных при использовании лесов, создается лесоперерабатывающая инфраструктура. Создание и эксплуатация лесоперерабатывающей инфраструктуры запрещается в защитных лесах, а также в иных, предусмотренных Лесным кодексом Российской Федерации, другими федеральными законами, случаях. Помимо объектов лесной инфраструктуры и лесоперерабатывающей инфраструктуры в лесном фонде допускается создание некапитальных строений, сооружений, не связанных с созданием лесной инфраструктуры и объектов капитального строительства, не связанных с созданием лесной инфраструктуры.

Перечень объектов лесной инфраструктуры для защитных лесов, эксплуатационных лесов и резервных лесов утвержден распоряжением Правительства Российской Федерации от 17.07.2012 № 1283-р.

Строительство лесных дорог осуществляется в соответствии с СП 288.1325800.2016 «Дороги лесные. Правила проектирования и строительства», а также в соответствии с приказом Минстроя России от 04.02.2019 № 83/пр «Об утверждении Изменения № 1 к СП 288.1325800.2016 «Дороги лесные. Правила проектирования и строительства».

Перечень некапитальных строений, сооружений, не связанных с созданием лесной инфраструктуры, для защитных лесов, эксплуатационных лесов, резервных лесов, утвержден распоряжением Правительства Российской Федерации от 23.04.2022 № 999-р.

Перечень объектов капитального строительства, не связанных с созданием лесной инфраструктуры, для защитных лесов, эксплуатационных лесов, резервных лесов, утвержден распоряжением Правительства Российской Федерации от 30.04.2022 N 1084-р.

Объекты лесной инфраструктуры для защитных лесов, эксплуатационных лесов, резервных лесов. Правительством Российской Федерации установлен дифференцированный перечень объектов лесной инфраструктуры, регламентирующий их состав в зависимости от видов целевого назначения лесов – защитных лесов, эксплуатационных лесов и резервных лесов, а также категорий защитных лесов. Кроме того, перечень регламентирует состав объектов лесной инфраструктуры по видам использования лесов.

Информация о наличии на территории Усть-Кутского лесничества объектов лесной инфраструктуры и мероприятий по строительству, реконструкции и эксплуатации указанных объектов приведена по данным, предоставленным министерством лесного комплекса Иркутской области, в таблицах А6 и А7.

Таблица А6

Характеристика линейных объектов лесной инфраструктуры, расположенных на землях лесного фонда в защитных лесах, эксплуатационных лесах и резервных лесах

№ п/п	Наименование объекта, его характеристика	Протяженность объекта, км			Мероприятия по строительству, реконструкции, ремонту, эксплуатации, км	
		общая	в том числе по состоянию		реконструкция, ремонт	строительство, эксплуатация
			удовлетворительное	неудовлетворительное		
1	2	3	4	5	6	7
1.	Лесные дороги, проезды всего	9013	5575	3438	3438	
1.1.	лесохозяйственные, включая лесные дороги, предназначенные для охраны лесов от пожаров	2282	1939	343	343	Эксплуатация - 1939, Строительство - 64 (ежегодно), в т.ч. лесные дороги, предназначенные для охраны лесов от пожаров - 64
	из них:					
1.1.1	с твердым покрытием	64	64	-	-	Эксплуатация – 64
1.1.2	грунтовые	2218	1875	343	343	Эксплуатация – 1875
1.2.	лесовозные	6731	3636	3095	3095	Эксплуатация - 3636 Строительство – 598 (ежегодно)
	из них:					
1.2.1	с твердым покрытием	56	56	-	-	Эксплуатация - 56
1.2.3	грунтовые	5378	3425	1953	1953	Эксплуатация – 3425 Строительство-598 (ежегодно)
1.2.4	зимники	1297	155	1142	1142	Эксплуатация – 155
2.	Квартальные просеки, всего	34250	384	33866		
2.1	шириной до 0,5 м	34250	384	33866		

Примечание: лесные дороги, как лесовозного, так и лесохозяйственного значения, могут быть использованы в целях охраны, защиты, воспроизводства лесов.

Объемы строительства объектов лесной инфраструктуры лесохозяйственным регламентом не лимитируются. Арендаторы лесных участков строительством объектов лесной инфраструктуры занимаются по мере освоения территории арендного участка, в объемах, установленных проектами освоения лесов и в соответствии с проектами строительства лесных дорог.

Таблица А7

Характеристика иных объектов лесной инфраструктуры, расположенных на землях лесного фонда в защитных лесах, эксплуатационных лесах и резервных лесах

№ п/п	Наименование объектов	Ед. изм.	Наличие объектов			Мероприятия по строительству, реконструкции, ремонту, эксплуатации	
			всего	удовлетворительное	неудовлетворительное	реконструкция, ремонт	строительство, эксплуатация
1	2	3	4	5	6	7	8
1.	Обустроенное место для разведения костра и отдыха	шт.	22	18	4	4	Эксплуатация - 18
2.	Лесохозяйственный, лесоохранительный знак, информационный щит, аншлаг	шт.	41	22	19	19	Эксплуатация - 22

Объекты лесоперерабатывающей инфраструктуры для защитных лесов, эксплуатационных лесов, резервных лесов.

На землях лесного фонда в защитных лесах, эксплуатационных лесах и резервных лесах отсутствуют объекты лесоперерабатывающей инфраструктуры.

Объемы строительства объектов лесоперерабатывающей инфраструктуры лесохозяйственным регламентом не лимитируются.

Объекты, не связанные с созданием лесной инфраструктуры для защитных лесов, эксплуатационных лесов, резервных лесов.

В соответствии со статьёй 21 Лесного кодекса Российской Федерации строительство, реконструкция, капитальный ремонт, ввод в эксплуатацию и вывод из эксплуатации объектов капитального строительства, не связанных с созданием лесной инфраструктуры, на землях лесного фонда допускаются при использовании лесов в целях:

- осуществления геологического изучения недр, разведки и добычи полезных ископаемых;
- строительства и эксплуатации водохранилищ и иных искусственных водных объектов, создания и расширения территорий морских и речных портов, строительства, реконструкции и эксплуатации гидротехнических сооружений;
- строительства, реконструкции и эксплуатации линейных объектов;
- создания и эксплуатации объектов лесоперерабатывающей инфраструктуры;
- осуществления рекреационной деятельности;
- осуществления религиозной деятельности.

В соответствии со статьёй 21.1 Лесного кодекса Российской Федерации возведение и эксплуатация некапитальных строений, сооружений, не связанных с созданием лесной инфраструктуры, на землях лесного фонда допускаются в случаях использования лесов в целях, предусмотренных частью 1 статьи 21 Лесного кодекса Российской Федерации (указаны выше), а также в иных случаях, предусмотренных Лесным кодексом Российской Федерации.

Информация о наличии на территории Усть-Кутского лесничества некапитальных строений, сооружений, объектов капитального строительства, не связанных с созданием лесной инфраструктуры и мероприятий по возведению и эксплуатации некапитальных строений, сооружений, строительству, реконструкции, капитальному ремонту, вводу в эксплуатацию и выводу из эксплуатации объектов капитального строительства, приведена по данным, предоставленным министерством лесного комплекса Иркутской области, в таблице А8.

Таблица А8

Характеристика некапитальных строений, сооружений, объектов капитального строительства, не связанных с созданием лесной инфраструктуры, расположенных на землях лесного фонда в защитных лесах, эксплуатационных лесах и резервных лесах

№ п/п	Наименование объекта	Ед. изм.	Наличие объектов			Мероприятия по строительству, реконструкции, ремонту, эксплуатации	
			всего	в том числе по состоянию		реконструкция, ремонт	строительство, эксплуатация
				удовлетворительное	неудовлетворительное		
1	2	3	4	5	6	7	8
1.	Дорога автомобильная общего пользования, всего	км.	1509	1509	-	-	1509
	из них:						
1.1	с твердым покрытием	км.	712	712	-	-	712
1.2	грунтовые	км.	797	797	-	-	797
2.	Трубопроводы	км	569	569	-	-	Эксплуатация - 569

Сведения о закреплённых лесных участках с целью заготовки древесины содержатся в таблице А9.

Таблица А9

Сведения о закреплённых лесных участках с целью заготовки древесины по Усть-Кутскому лесничеству, по состоянию на 01.01.2023

№№ п/п	Арендатор	Площадь участка, га	Ежегодный объём пользования, установленный договором аренды, тыс. м³	
			всего	в т.ч. хвойных
1	2	3	4	5
1.	ООО «ЛЗПК Лена-Лес»	10 381,0	16,0	13,0
2.	ООО «Лесник»	73 016,59	134,6	115,6
3.	ООО «Лесник»	51 636,01	94,0	82,0
4.	ООО «Лесные территории»	17 527,0	49,0	38,0
5.	ООО «Лесные территории»	225 228,4	382,9	369,7
6.	ООО «Лесные территории»	14 534,0	14,0	9,3
7.	ООО «Лесные территории»	65 740,3	92,6	78,9
8.	ООО «Лена Лес»	51 247,8	108,0	57,0
9.	ООО «ДеКом»	37 152,0	71,0	62,0
10.	ООО «ОКМА-ЛЕС»	11 156,0	25,0	22,0
11.	ООО «ОКМА-ЛЕС»	11 750,0	26,0	23,0
12.	ООО «ОКМА-ЛЕС»	9 799,0	19,0	15,0
13.	ООО «ОКМА-ЛЕС»	101 790,0	132,0	105,0
14.	ООО «ДеКом»	24 095,6	45,8	40,6
15.	ООО «Леспром»	6 389,0	13,4	11,6
16.	ООО «Леспром»	9 829,8	16,9	14,1
17.	ООО «Леспром»	21 100,6	41,3	26,7
18.	ООО «Леспром»	70 118,4	107,6	86,1
19.	ООО «Леспром»	16 696,0	26,1	9,0
20.	ООО «Ленская лесная компания»	48 224,49	102,0	87,0
21.	ООО «ВСК Лес»	163 786,0	382,259	292,359
22.	ООО «ВСК Лес»	78 103,1	155,565	130,665
23.	ООО «ВСК Лес»	76 168,0	116,8	102,8
24.	ООО «Эверест»	66 143,7	154,0	124,0
25.	ООО «Эверест»	92 441,7	112,2	68,8
26.	ООО «ЛесТоргСервис»	130 915,08	235,5	182,5
27.	ООО «Леналессервис»	12 137,9	32,0	28,0
28.	ООО «ЧараЛес»	37 856,0	1,7	1,7
29.	ООО «Байкальская лесная компания»	37 052,0	91,0	90,0
30.	ООО «Байкальская лесная компания»	34 643,0	70,0	62,0
31.	ООО «Байкальская лесная компания»	137 845,0	285,0	260,0
32.	ООО «Байкальская лесная компания»	248 733,2	476,2	304,4
33.	ООО «ЛесПроект»	5 955,0	19,2	18,7
34.	ООО «Исток А»	5 763,0	17,5	9,0
35.	ООО «Исток А»	2 580,0	5,3	4,8
36.	АО «ИлимФорестПром»	165 195,4	264,924	189,624
37.	ООО «Лесопромышленное предприятие «Ангара»	242 909,4	257,0	134,0
38.	ООО «ЛесПромСервис»	50 586,7	63,1	49,0
39.	ООО «ЛесПромСервис»	246 947,0	276,6	225,2
40.	«КП № 20 ОУХД ГУФСИН России по Иркутской области»	107 483,3	169,8	120,3
41.	«КП № 20 ОУХД ГУФСИН России по Иркутской области»	71 882,0	129,4	103,0
42.	«КП № 20 ОУХД ГУФСИН России по Иркутской области»	19 923,3	21,3	15,0
43.	АО «Группа «Илим»	72 906	94,9	85,4
45.	ООО «Вост-Сиб-Лес»	10 314,1	5,0	4,8
46.	ООО «ДеКом»	9 638,0	21,5551	19,7019
47.	ООО «ДеКом»	102 714,5	163,8836	123,1315
	Итого:	3 097 720,27	5 138,89	4 014,48

Примечание: * постоянное (бессрочное) пользование.

Поквартальная карта-схема подразделения лесов по целевому назначению с нанесением местоположения существующих и проектируемых особо охраняемых природных территорий и объектов, объектов лесной, лесоперерабатывающей инфраструктуры, объектов, не связанных с созданием лесной инфраструктуры

Карта-схема распределения лесов по целевому назначению с нанесением местоположения существующих и проектируемых ООПТ и объектов, заказников, территорий традиционного природопользования коренных малочисленных народов приведена в приложении № 12.

Карта-схема лесной и лесоперерабатывающей инфраструктуры, объектов, не связанных с созданием лесной и лесоперерабатывающей инфраструктуры, с отражением лесных участков, закреплённых за арендаторами с целью заготовки древесины, приведена в приложении № 13.

2. Виды разрешённого использования лесов на территории Усть-Кутского лесничества с распределением по кварталам

В соответствии со статьей 25 Лесного кодекса Российской Федерации, использование лесов может быть следующих видов:

- заготовка древесины;
 - заготовка живицы;
 - заготовка и сбор недревесных лесных ресурсов;
 - заготовка пищевых лесных ресурсов и сбор лекарственных растений;
 - осуществление видов деятельности в сфере охотничьего хозяйства;
 - ведение сельского хозяйства,
 - 1) осуществление рыболовства, за исключением любительского рыболовства;
 - 2) осуществление научно-исследовательской деятельности, образовательной деятельности;
 - осуществление рекреационной деятельности;
 - создание лесных плантаций и их эксплуатация;
 - выращивание лесных плодовых, ягодных, декоративных растений, лекарственных растений;
 - 1) создание лесных питомников и их эксплуатация;
 - 2) осуществление геологического изучения недр, разведка и добыча полезных ископаемых;
 - строительство и эксплуатация водохранилищ и иных искусственных водных объектов, создание и расширение территорий морских и речных портов, строительство, реконструкция и эксплуатация гидротехнических сооружений;
 - строительство, реконструкция, эксплуатация линейных объектов;
 - создание и эксплуатация объектов лесоперерабатывающей инфраструктуры;
 - осуществление религиозной деятельности;
 - иные виды, определённые в соответствии с частью 2 статьи 6 Лесного кодекса Российской Федерации.
- В таблице 5 перечислены виды разрешённого использования лесов с перечнем кварталов, в которых допускаются указанные виды использования и площади, на которых оно возможно.

Таблица 5

Виды разрешённого использования лесов

Виды разрешённого использования лесов	Наименование участков лесничеств (дач, технических участков)	Перечень кварталов или их частей	Площадь, га
1	2	3	4
Заготовка древесины	Верхнеленское, в том числе:		Площадь спелых и перестойных сосновых насаждений эксплуатационных лесов, включённые в расчёт пользования по сплошным рубкам
	Верхнеленская дача № 1	Кварталы: 1-39, 75-107, 141-182, 226-267, 301-338, 366-406, 434-636	
	Верхнеленская дача № 2	Кварталы: 1-25, 53-76, 103-128, 155-180, 206-231, 254-286, 304-338, 354-388, 401-434, 451-481	
	Верхнеленская дача № 3	Кварталы: 1-652	
	Северная дача	Кварталы: 5, 23-27, 38-42, 59-63, 82, 84, 85, 106, 241-243, 259, 260, 278-280	
	Тубинская дача	Кварталы: 21-24, 45-48, 69, 70, 90, 91, 110-112	
	Бобровское, в том числе:		
	Кутская дача	Кварталы: 1-225	
	Бобровская дача	Кварталы: 19-23, 42-46, 65-70, 88-94, 110-118, 134-139, 154-159, 175-179, 193-196, 207-209, 226-252, 255-266, 270-292, 294-314, 317-341, 345-370, 373-426, 428-450, 454-473, 479-486, 488, 493-500, 504-506, 643-646	
	Турямская дача	Кварталы: 1-171	
	Борисовское, в том числе:		
	Тирская дача	Кварталы: 1-269, 272-282, 285-296, 299-312, 318-329, 332-387	
	Борисовская дача	Кварталы: 1-219, 224-239, 245-260, 263-317	
	Марковское, в том числе:		
	Марковская дача	Кварталы: 1-511	
	Каймоновское, в том числе:		
	Каймоновская дача	Кварталы: 1-18, 24-41, 47-64, 71-87, 95-109, 119-133, 140-153, 160-174, 180-192, 197-206, 210-219	
	Семигорская дача	Кварталы: 1-52, 56-60, 65-67, 88-97, 103-107, 113-116	
	Осетровское, в том числе:		
	Осетровская дача	Кварталы: 1-37, 42-56, 62-75, 81-136, 139-156, 159-273	
	Кутская дача	Кварталы: 1-275, 281-299, 309-321, 324-328	
	Таюрское, в том числе:		
	Таюрская дача	Кварталы: 1-170, 173-184, 191, 192	
	Нийская дача	Кварталы: 1-6, 13-15, 23, 24, 33-38, 50-56, 69-70, 73-75, 89, 90, 94-97, 100-102, 105, 106	
	Таковская дача	Кварталы: 19, 26, 27, 35-40, 47-55, 59-77	
	Орлингское, в том числе:		
Омолоевская дача	Кварталы: 1-49, 66-92, 105-130, 139-161, 168-193, 200-212, 218-226		
Орлингская дача	Кварталы: 1-141, 146-165, 174-190, 200-219, 225-249, 255-269, 278-281, 286-301, 317-333, 347-364, 369-387, 392-396, 399-402		
Южная дача	Кварталы: 3-5, 14, 41-46		
Омолоевское, в том числе:			
Омолоевская дача	Кварталы: 1-7, 11-16, 25-28, 37-39, 50-52, 62-65, 76-80, 91-96, 106-117, 122-130		
Боярская дача	Кварталы: 1-89, 94-129, 136-157, 170-185, 198-209		
Тарасовская дача	Кварталы: 1-14, 16-27, 29-37, 50-68, 82-97, 112-125, 141-144, 147, 148, 172, 173, 196, 197, 218, 227		
Всего			4245389
Заготовка живицы****	Верхнеленское, в том числе:		Площадь спелых и перестойных сосновых насаждений эксплуатационных лесов, включённые в расчёт пользования по сплошным рубкам
	Верхнеленская дача № 1	Кварталы: 1-39, 75-107, 141-182, 226-267, 301-338, 366-406, 434-636	
	Верхнеленская дача № 2	Кварталы: 1-25, 53-76, 103-128, 155-180, 206-231, 254-286, 304-338, 354-388, 401-434, 451-481	
	Верхнеленская дача № 3	Кварталы: 1-652	
	Северная дача	Кварталы: 5, 23-27, 38-42, 59-63, 82, 84, 85, 106, 241-243, 259, 260, 278-280	
	Тубинская дача	Кварталы: 21-24, 45-48, 69, 70, 90, 91, 110-112	
	Бобровское, в том числе:		
	Кутская дача	Кварталы: 1-225	
	Бобровская дача	Кварталы: 19-23, 42-46, 65-70, 88-94, 110-118, 134-139, 154-159, 175-179, 193-196, 207-209, 226-252, 255-266, 270-292, 294-314, 317-341, 345-370, 373-426, 428-450, 454-473, 479-486, 488, 493-500, 504-506, 643-646	
	Турямская дача	Кварталы: 1-171	
	Борисовское, в том числе:		
	Тирская дача	Кварталы: 1-269, 272-282, 285-296, 299-312, 318-329, 332-387	
	Борисовская дача	Кварталы: 1-219, 224-239, 245-260, 263-317	
	Марковское, в том числе:		
	Марковская дача	Кварталы: 1-511	
	Каймоновское, в том числе:		
	Каймоновская дача	Кварталы: 1-18, 24-41, 47-64, 71-87, 95-109, 119-133, 140-153, 160-174, 180-192, 197-206, 210-219	
	Семигорская дача	Кварталы: 1-52, 56-60, 65-67, 88-97, 103-107, 113-116	
	Осетровское, в том числе:		
	Осетровская дача	Кварталы: 1-37, 42-56, 62-75, 81-136, 139-156, 159-273	
	Кутская дача	Кварталы: 1-275, 281-299, 309-321, 324-328	
	Таюрское, в том числе:		
	Таюрская дача	Кварталы: 1-170, 173-184, 191, 192	
	Нийская дача	Кварталы: 1-6, 13-15, 23, 24, 33-38, 50-56, 69, 70, 73-75, 89, 90, 94-97, 100-102, 105, 106	
	Таковская дача	Кварталы: 19, 26, 27, 35-40, 47-55, 59-77	
	Орлингское, в том числе:		
Омолоевская дача	Кварталы: 1-49, 66-92, 105-130, 139-161, 168-193, 200-212, 218-226		
Орлингская дача	Кварталы: 1-141, 146-165, 174-190, 200-219, 225-249, 255-269, 278-281, 286-301, 317-333, 347-364, 369-387, 392-396, 399-402		
Южная дача	Кварталы: 3, 14, 41-46		

Виды разрешенного использования лесов	Наименование участков лесничеств (дач, технических участков)	Перечень кварталов или их частей	Площадь, га
1	2	3	4
Заготовка живицы	Омловское, в том числе:		Площадь спелых и перестойных сосновых насаждений эксплуатационных лесов, включенные в расчёт пользования по сплошным рубкам
	Омловская дача	Кварталы: 1-7, 11-16, 25-28, 37-39, 50-52, 62-65, 76-80, 91-96, 106-117, 122-130	
	Боярская дача	Кварталы: 1-89, 94-129, 136-157, 170-185, 198-209	
	Тарасовская дача	Кварталы: 1-14, 16-27, 29-37, 50-68, 82-89, 94-97, 112-125, 141-144, 147, 148, 172-173, 218, 227	
	Всего		399460
Заготовка и сбор недревесных лесных ресурсов****	Верхнепенское, в том числе:		Покрытые лесной растительностью земли + вырубки + болота
	Верхнепенская дача № 1	Кварталы: 1-39, 75-107, 141-182, 226-267, 301-338, 366-406, 434-636	
	Верхнепенская дача № 2	Кварталы: 1-25, 53-76, 103-128, 155-180, 206-231, 254-286, 304-338, 354-388, 401-434, 451-481	
	Верхнепенская дача № 3	Кварталы: 1-652	
	Северная дача	Кварталы: 5, 23-27, 38-42, 59-63, 82, 84, 85, 106, 241-243, 259, 260, 278-280	
	Тубинская дача	Кварталы: 21-24, 45-48, 69, 70, 90, 91, 110-112	
	Бобровское, в том числе:		
	Кутская дача	Кварталы: 1-225	
	Бобровская дача	Кварталы: 19-23, 42-46, 65-70, 88-94, 110-118, 134-139, 154-159, 175-179, 193-196, 207-209, 226-506, 643-646	
	Турьинская дача	Кварталы: 1-171	
	Борисовское, в том числе:		
	Тирская дача	Кварталы: 1-387	
	Борисовская дача	Кварталы: 1-317	
	Марковское, в том числе:		
Заготовка и сбор недревесных лесных ресурсов	Марковская дача	Кварталы: 1-511	Покрытые лесной растительностью земли + вырубки + болота
	Каймоновское, в том числе:		
	Каймоновская дача	Кварталы: 1-18, 24-41, 47-64, 71-87, 95-109, 119-133, 140-153, 160-174, 180-192, 197-206, 210-219	
	Семигорская дача	Кварталы: 1-63, 65-126	
	Осетровское, в том числе:		
	Осетровская дача	Кварталы: 1-273	
	Кутская дача	Кварталы: 1-328	
	Таюрское, в том числе:		
	Таюрская дача	Кварталы: 1-192	
	Нийская дача	Кварталы: 1-6, 13-15, 23, 24, 33-38, 47-56, 66-75, 84-106	
	Таковская дача	Кварталы: 19, 26, 27, 35-40, 47-55, 59-77	
	Орлингское, в том числе:		
	Омловская дача	Кварталы: 1-226	
	Орлингская дача	Кварталы: 1-402	
	Южная дача	Кварталы: 1-8, 11-14, 30, 31, 34, 41-49, 78-84	
	Омловское, в том числе:		
	Омловская дача	Кварталы: 1-7, 11-16, 25-28, 37-39, 50-52, 62-65, 76-80, 91-96, 106-134	
	Боярская дача	Кварталы: 1-209	
	Тарасовская дача	Кварталы: 1-227	
Всего		4391550	
Заготовка пищевых лесных ресурсов и сбор лекарственных растений	Верхнепенское, в том числе:		Лесные земли + болота
	Верхнепенская дача № 1	Кварталы: 1-39, 75-107, 141-182, 226-267, 301-338, 366-406, 434-636	
	Верхнепенская дача № 2	Кварталы: 1-25, 53-76, 103-128, 155-180, 206-231, 254-286, 304-338, 354-388, 401-434, 451-481	
	Верхнепенская дача № 3	Кварталы: 1-652	
	Северная дача	Кварталы: 5, 23-27, 38-42, 59-63, 82, 84, 85, 106, 241-243, 259, 260, 278-280	
	Тубинская дача	Кварталы: 21-24, 45-48, 69, 70, 90, 91, 110-112	
	Бобровское, в том числе:		
	Кутская дача	Кварталы: 1-225	
	Бобровская дача	Кварталы: 19-23, 42-46, 65-70, 88-94, 110-118, 134-139, 154-159, 175-179, 193-196, 207-209, 226-506, 643-646	
	Турьинская дача	Кварталы: 1-171	
	Борисовское, в том числе:		
	Тирская дача	Кварталы: 1-387	
	Борисовская дача	Кварталы: 1-317	
	Марковское, в том числе:		
	Марковская дача	Кварталы: 1-511	
	Каймоновское, в том числе:		
	Каймоновская дача	Кварталы: 1-18, 24-41, 47-64, 71-87, 95-109, 119-133, 140-153, 160-174, 180-192, 197-206, 210-219	
	Семигорская дача	Кварталы: 1-63, 65-126	
	Осетровское, в том числе:		
	Осетровская дача	Кварталы: 1-273	
	Кутская дача	Кварталы: 1-328	
	Таюрское, в том числе:		
	Таюрская дача	Кварталы: 1-192	
	Нийская дача	Кварталы: 1-6, 13-15, 23, 24, 33-38, 47-56, 66-75, 84-106	
	Таковская дача	Кварталы: 19, 26, 27, 35-40, 47-55, 59-77	
	Орлингское, в том числе:		
	Омловская дача	Кварталы: 1-226	
	Орлингская дача	Кварталы: 1-402	
	Южная дача	Кварталы: 1-8, 11-14, 30, 31, 34, 41-49, 78-84	
Омловское, в том числе:			
Омловская дача	Кварталы: 1-7, 11-16, 25-28, 37-39, 50-52, 62-65, 76-80, 91-96, 106-134		
Боярская дача	Кварталы: 1-209		
Тарасовская дача	Кварталы: 1-227		
Всего		4475449	
*Осуществление видов деятельности в сфере охотничьего хозяйства	Верхнепенское, в том числе:		348306
	Верхнепенская дача № 1	Кварталы: 1-39, 75-107, 141-182, 226-267, 301-338, 366-406, 434-636	348306
	Верхнепенская дача № 2	Кварталы: 1-25, 53-76, 103-128, 155-180, 206-231, 254-286, 304-338, 354-388, 401-434, 451-481	231397
	Верхнепенская дача № 3	Кварталы: 1-652	517250

Виды разрешенного использования лесов	Наименование участков лесничеств (дач, технических участков)	Перечень кварталов или их частей	Площадь, га
1	2	3	4
*Осуществление видов деятельности в сфере охотничьего хозяйства	Северная дача	Кварталы: 5, 23-27, 38-42, 59-63, 82, 84, 85, 106, 241-243, 259, 260, 278-280	20142
	Тубинская дача	Кварталы: 21-24, 45-48, 69, 70, 90, 91, 110-112	10719
	Итого		1127814
	Бобровское, в том числе:		185009
	Кутская дача	Кварталы: 1-225	
	Бобровская дача	Кварталы: 19-23, 42-46, 65-70, 88-94, 110-118, 134-139, 154-159, 175-179, 193-196, 207-209, 226-506, 643-646	269272
	Турьинская дача	Кварталы: 1-171	107982
	Итого		562263
	Борисовское, в том числе:		
	Тирская дача	Кварталы: 1-387	322527
	Борисовская дача	Кварталы: 1-317	264297
	Итого		586824
	Марковское, в том числе:		
	Марковская дача	Кварталы: 1-511	400743
	Каймоновское, в том числе:		
	Каймоновская дача	Кварталы: 1-18, 24-41, 47-64, 71-87, 95-109, 119-133, 140-153, 160-174, 180-192, 197-206, 210-219	125710
	Семигорская дача	Кварталы: 1-63, 65-126	97452
	Итого		223162
	Осетровское, в том числе:		
Осетровская дача	Кварталы: 1-221, 232-236, 247-253, 266-273 Части кварталов: 230, 231, 242-246, 254, 255	193243,5	
Кутская дача	Кварталы: 1-42, 46-48, 54-67, 72-77, 90-106, 111, 116-328 Части кварталов: 68, 69, 78-80, 83-87, 110, 112	227326,5	
Итого		420570	
Таюрское, в том числе:			
Таюрская дача	Кварталы: 1-192	162464	
Нийская дача	Кварталы: 1-6, 13-15, 23, 24, 33-38, 47-56, 66-75, 84-106	49000	
Таковская дача	Кварталы: 19, 26, 27, 35-40, 47-55, 59-77	24462	
Итого		235926	
Орлингское, в том числе:			
Омловская дача	Кварталы: 1-226	174416	
Орлингская дача	Кварталы: 1-402	310831	
Южная дача	Кварталы: 1-8, 11-14, 30, 31, 34, 41-49, 78-84	30659	
Итого		515906	
Омловское, в том числе:			
Омловская дача	Кварталы: 1-134	106055	
Боярская дача	Кварталы: 1-209	173961	
Тарасовская дача	Кварталы: 1-227	181397	
Итого		461413	
Всего		4522922	
Ведение сельского хозяйства*****	Верхнепенское, в том числе:		
	Верхнепенская дача № 1	Кварталы: 1-39, 75-107, 141-182, 226-267, 301-338, 366-406, 434-636	348306
	Верхнепенская дача № 2	Кварталы: 1-25, 53-76, 103-128, 155-180, 206-231, 254-286, 304-338, 354-388, 401-434, 451-481	231397
	Верхнепенская дача № 3	Кварталы: 1-652	517250
	Северная дача	Кварталы: 5, 23-27, 38-42, 59-63, 82, 84, 85, 106, 241-243, 259, 260, 278-280	20142
	Тубинская дача	Кварталы: 21-24, 45-48, 69, 70, 90, 91, 110-112	10719
	Итого		1127814
	Бобровское, в том числе:		185009
	Кутская дача	Кварталы: 1-225	
	Бобровская дача	Кварталы: 19-23, 42-46, 65-70, 88-94, 110-118, 134-139, 154-159, 175-179, 193-196, 207-209, 226-506, 643-646	269273
	Турьинская дача	Кварталы: 1-171	107982
	Итого		562264
	Борисовское, в том числе:		
	Тирская дача	Кварталы: 1-387	322527
	Борисовская дача	Кварталы: 1-317	264297
	Итого		586824
	Марковское, в том числе:		
	Марковская дача	Кварталы: 1-511	400743
	Каймоновское, в том числе:		
	Каймоновская дача	Кварталы: 1-18, 24-41, 47-64, 71-87, 95-109, 119-133, 140-153, 160-174, 180-192, 197-206, 210-219	125711
	Семигорская дача	Кварталы: 1-63, 65-126	97453
	Итого		223164
	Осетровское, в том числе:		
	Осетровская дача	Кварталы: 1-273	193243,5
	Кутская дача	Кварталы: 1-328	227326,5
	Итого		420570
	Таюрское, в том числе:		
	Таюрская дача	Кварталы: 1-192	162464
	Нийская дача	Кварталы: 1-6, 13-15, 23, 24, 33-38, 47-56, 66-75, 84-106	49000
Таковская дача	Кварталы: 19, 26, 27, 35-40, 47-55, 59-77	24463	
Итого		235927	
Орлингское, в том числе:			
Омловская дача	Кварталы: 1-226	174416	
Орлингская дача	Кварталы: 1-402	310831	
Южная дача	Кварталы: 1-8, 11-14, 30, 31, 34, 41-49, 78-84	30659	
Итого		515906	
Омловское, в том числе:			
Омловская дача	Кварталы: 1-7, 11-16, 25-28, 37-39, 50-52, 62-65, 76-80, 91-96, 106-134	52950	
Боярская дача	Кварталы: 1-209	173961	
Тарасовская дача	Кварталы: 1-227	181397	
Итого		408308	
Всего		4481523	

Виды разрешенного использования лесов	Наименование участков лесничеств (дач, технических участков)	Перечень кварталов или их частей	Площадь, га
1	2	3	4
Осуществление рыболовства, за исключением любительского рыболовства	Верхнепенское, в том числе:		
	Верхнепенская дача № 1	Кварталы: 1-39, 75-107, 141-182, 226-267, 301-338, 366-406, 434-636	
	Верхнепенская дача № 2	Кварталы: 1-25, 53-76, 103-128, 155-180, 206-231, 254-286, 304-338, 354-388, 401-434, 451-481	
	Верхнепенская дача № 3	Кварталы: 1-652	
	Северная дача	Кварталы: 5, 23-27, 38-42, 59-63, 82, 84, 85, 106, 241-243, 259, 260, 278-280	
	Тубинская дача	Кварталы: 21-24, 45-48, 69, 70, 90, 91, 110-112	
	Итого		
	Бобровское, в том числе:		
	Кутская дача	Кварталы: 1-225	
	Бобровская дача	Кварталы: 19-23, 42-46, 65-70, 88-94, 110-118, 134-139, 154-159, 175-179, 193-196, 207-209, 226-506, 643-646	
	Туримская дача	Кварталы: 1-171	
	Итого		
	Борисовское, в том числе:		
	Тирская дача	Кварталы: 1-387	
	Борисовская дача	Кварталы: 1-317	
	Итого		
	Марковское, в том числе:		
	Марковская дача	Кварталы: 1-511	
	Каймоновское, в том числе:		
	Каймоновская дача	Кварталы: 1-18, 24-41, 47-64, 71-87, 95-109, 119-133, 140-153, 160-174, 180-192, 197-206, 210-219	
	Семигорская дача	Кварталы: 1-63, 65-126	
	Итого		
	Осетровское, в том числе:		
	Осетровская дача	Кварталы: 1-273	
	Кутская дача	Кварталы: 1-328	
	Итого		
	Таюрское, в том числе:		
	Таюрская дача	Кварталы: 1-192	
	Нийская дача	Кварталы: 1-6, 13-15, 23, 24, 33-38, 47-56, 66-75, 84-106	
	Таковская дача	Кварталы: 19, 26, 27, 35-40, 47-55, 59-77	
	Итого		
	Орлингское, в том числе:		
	Омолоевская дача	Кварталы: 1-226	
Орлингская дача	Кварталы: 1-402		
Южная дача	Кварталы: 1-8, 11-14, 30, 31, 34, 41-49, 78-84		
Итого			
Омолоевское, в том числе:			
Омолоевская дача	Кварталы: 1-7, 11-16, 25-28, 37-39, 50-52, 62-65, 76-80, 91-96, 106-134		
Боярская дача	Кварталы: 1-209		
Тарасовская дача	Кварталы: 1-227		
Итого			
Верхнепенское, в том числе:			
Верхнепенская дача № 1	Кварталы: 1-39, 75-107, 141-182, 226-267, 301-338, 366-406, 434-636	348306	
Верхнепенская дача № 2	Кварталы: 1-25, 53-76, 103-128, 155-180, 206-231, 254-286, 304-338, 354-388, 401-434, 451-481	231397	
Верхнепенская дача № 3	Кварталы: 1-652	517250	
Северная дача	Кварталы: 5, 23-27, 38-42, 59-63, 82, 84, 85, 106, 241-243, 259, 260, 278-280	20142	
Тубинская дача	Кварталы: 21-24, 45-48, 69, 70, 90, 91, 110-112	10719	
Итого		1127814	
Бобровское, в том числе:			
Кутская дача	Кварталы: 1-225	185009	
Бобровская дача	Кварталы: 19-23, 42-46, 65-70, 88-94, 110-118, 134-139, 154-159, 175-179, 193-196, 207-209, 226-506, 643-646	269272	
Туримская дача	Кварталы: 1-171	107982	
Итого		562263	
Борисовское, в том числе:			
Тирская дача	Кварталы: 1-387	322527	
Борисовская дача	Кварталы: 1-317	264297	
Итого		586824	
Марковское, в том числе:			
Марковская дача	Кварталы: 1-511	400711	
Каймоновское, в том числе:			
Каймоновская дача	Кварталы: 1-18, 24-41, 47-64, 71-87, 95-109, 119-133, 140-153, 160-174, 180-192, 197-206, 210-219	125707	
Семигорская дача	Кварталы: 1-63, 65-126	97452	
Итого		223159	
Осетровское, в том числе:			
Осетровская дача	Кварталы: 1-273	193243,5	
Кутская дача	Кварталы: 1-328	226892,5	
Итого		420136	
Таюрское, в том числе:			
Таюрская дача	Кварталы: 1-192	162464	
Нийская дача	Кварталы: 1-6, 13-15, 23, 24, 33-38, 47-56, 66-75, 84-106	49000	
Таковская дача	Кварталы: 19, 26, 27, 35-40, 47-55, 59-77	24462	
Итого		235926	
Орлингское, в том числе:			
Омолоевская дача	Кварталы: 1-226	174416	
Орлингская дача	Кварталы: 1-402	310831	
Южная дача	Кварталы: 1-8, 11-14, 30, 31, 34, 41-49, 78-84	30659	
Итого		515906	
Омолоевское, в том числе:			
Омолоевская дача	Кварталы: 1-134	106055	
Боярская дача	Кварталы: 1-209	173961	
Тарасовская дача	Кварталы: 1-227	181397	
Итого		461413	
Всего		4534153	

Виды разрешенного использования лесов	Наименование участков лесничеств (дач, технических участков)	Перечень кварталов или их частей	Площадь, га
1	2	3	4
** Осуществление рекреационной деятельности	Верхнепенское, в том числе:		
	Верхнепенская дача № 1	Кварталы: 1-39, 75-107, 141-182, 226-267, 301-338, 366-406, 434-636	348306
	Верхнепенская дача № 2	Кварталы: 1-25, 53-76, 103-128, 155-180, 206-231, 254-286, 304-338, 354-388, 401-434, 451-481	231397
	Верхнепенская дача № 3	Кварталы: 1-652	517250
	Северная дача	Кварталы: 5, 23-27, 38-42, 59-63, 82, 84, 85, 106, 241-243, 259, 260, 278-280	20142
	Тубинская дача	Кварталы: 21-24, 45-48, 69, 70, 90, 91, 110-112	10719
	Итого		1127814
	Бобровское, в том числе:		
	Кутская дача	Кварталы: 1-225	185009
	Бобровская дача	Кварталы: 19-23, 42-46, 65-70, 88-94, 110-118, 134-139, 154-159, 175-179, 193-196, 207-209, 226-506, 643-646	269272
	Туримская дача	Кварталы: 1-171	107982
	Итого		562263
	Борисовское, в том числе:		
	Тирская дача	Кварталы: 1-387	322527
	Борисовская дача	Кварталы: 1-317	264297
	Итого		586824
	Марковское, в том числе:		
	Марковская дача	Кварталы: 1-511	400711
	Каймоновское, в том числе:		
	Каймоновская дача	Кварталы: 1-18, 24-41, 47-64, 71-87, 95-109, 119-133, 140-153, 160-174, 180-192, 197-206, 210-219	125710
	Семигорская дача	Кварталы: 1-63, 65-126	97452
	Итого		223159
	Осетровское, в том числе:		
	Осетровская дача	Кварталы: 1-273	193243,5
	Кутская дача	Кварталы: 1-328	226892,5
	Итого		420136
	Таюрское, в том числе:		
	Таюрская дача	Кварталы: 1-192	162464
	Нийская дача	Кварталы: 1-6, 13-15, 23, 24, 33-38, 47-56, 66-75, 84-106	49000
	Таковская дача	Кварталы: 19, 26, 27, 35-40, 47-55, 59-77	24462
	Итого		235926
	Орлингское, в том числе:		
	Омолоевская дача	Кварталы: 1-226	174416
Орлингская дача	Кварталы: 1-402	310831	
Южная дача	Кварталы: 1-8, 11-14, 30, 31, 34, 41-49, 78-84	30659	
Итого		515906	
Омолоевское, в том числе:			
Омолоевская дача	Кварталы: 1-134	106055	
Боярская дача	Кварталы: 1-209	173961	
Тарасовская дача	Кварталы: 1-227	181397	
Итого		461413	
Всего		4534153	

Осуществление научно-исследовательской деятельности, образовательной деятельности

Создание лесных плантаций и их эксплуатация

Данные уточняются при возникновении потребности

Виды разрешенного использования лесов	Наименование участков лесничеств (дач, технических участков)	Перечень кварталов или их частей	Площадь, га		
1	2	3	4		
Выращивание лесных плодовых, ягодных, декоративных растений, лекарственных растений	Верхненепское, в том числе:		Данные уточняются при возникновении потребности		
	Верхненепская дача № 1	Кварталы: 1-39, 75-107, 141-182, 226-267, 301-338, 366-406, 434-636			
	Верхненепская дача № 2	Кварталы: 1-25, 53-76, 103-128, 155-180, 206-231, 254-286, 304-338, 354-388, 401-434, 451-481			
	Верхненепская дача № 3	Кварталы: 1-652			
	Северная дача	Кварталы: 5, 13, 23-27, 38-42, 59-63, 82, 84, 85, 106, 241-243, 259, 260, 278-280			
	Тубинская дача	Кварталы: 21-24, 45-48, 69-70, 90, 91, 110-112			
	Бобровское, в том числе:				
	Кутская дача	Кварталы: 1-225			
	Бобровская дача	Кварталы: 19-23, 42-46, 65-70, 88-94, 110-118, 134-139, 154-159, 175-179, 193-196, 207-209, 226-506, 643-646			
	Туримская дача	Кварталы: 1-171			
	Марковское, в том числе:				
	Марковская дача	Кварталы: 1-511			
	Каймоновское, в том числе:				
	Каймоновская дача	Кварталы: 1-18, 24-41, 47-64, 71-87, 95-109, 119-133, 140-153, 160-174, 180-192, 197-206, 210-219			
	Семигорская дача	Кварталы: 1-63, 65-126			
	Осетровское, в том числе:				
	Осетровская дача	Кварталы: 1-273			
	Кутская дача	Кварталы: 1-328			
	Таурское, в том числе:				
	Таурская дача	Кварталы: 1-192			
	Нийская дача	Кварталы: 1-6, 13-15, 23, 24, 33-38, 47-56, 66-75, 84-106			
	Таковская дача	Кварталы: 19, 26, 27, 35-40, 47-55, 59-77			
	Орлингское, в том числе:				
	Орлингская дача	Кварталы: 1-226			
	Орлингская дача	Кварталы: 1-402			
	Южная дача	Кварталы: 1-8, 11-14, 30, 31, 34, 41-49, 78-84			
	Омолоевское, в том числе:				
	Омолоевская дача	Кварталы: 1-7, 11-16, 25-28, 37-39, 50-52, 62-65, 76-80, 91-96, 106-134			
	Боярская дача	Кварталы: 1-209			
	Тарасовская дача	Кварталы: 1-227			
	Всего			114521	
	Создание лесных питомников и их эксплуатация*****	Верхненепское, в том числе:			Данные уточняются при возникновении потребности
		Верхненепская дача № 1		Кварталы: 1-39, 75-107, 141-182, 226-267, 301-338, 366-406, 434-636	
Верхненепская дача № 2		Кварталы: 1-25, 53-76, 103-128, 155-180, 206-231, 254-286, 304-338, 354-388, 401-434, 451-481			
Верхненепская дача № 3		Кварталы: 1-652			
Северная дача		Кварталы: 5, 23-27, 38-42, 59-63, 82, 84, 85, 106, 241-243, 259, 260, 278-280			
Тубинская дача		Кварталы: 21-24, 45-48, 69, 70, 90, 91, 110-112			
Бобровское, в том числе:					
Кутская дача		Кварталы: 1-225			
Бобровская дача		Кварталы: 19-23, 42-46, 65-70, 88-94, 110-118, 134-139, 154-159, 175-179, 193-196, 207-209, 226-506, 643-646			
Туримская дача		Кварталы: 1-171			
Борисовское, в том числе:					
Тирская дача		Кварталы: 1-387			
Борисовская дача		Кварталы: 1-317			
Марковское, в том числе:					
Марковская дача		Кварталы: 1-511			
Каймоновское, в том числе:					
Каймоновская дача		Кварталы: 1-18, 24-41, 47-64, 71-87, 95-109, 119-133, 140-153, 160-174, 180-192, 197-206, 210-219			
Семигорская дача		Кварталы: 1-63, 65-126			
Осетровское, в том числе:					
Осетровская дача		Кварталы: 1-273			
Кутская дача		Кварталы: 1-328			
Таурское, в том числе:					
Таурская дача		Кварталы: 1-192			
Нийская дача		Кварталы: 1-6, 13-15, 23, 24, 33-38, 47-56, 66-75, 84-106			
Таковская дача		Кварталы: 19, 26, 27, 35-40, 47-55, 59-77			
Орлингское, в том числе:					
Омолоевская дача		Кварталы: 1-226			
Орлингская дача		Кварталы: 1-402			
Южная дача		Кварталы: 1-8, 11-14, 30, 31, 34, 41-49, 78-84			
Омолоевское, в том числе:					
Омолоевская дача		Кварталы: 1-134			
Боярская дача		Кварталы: 1-209			
Тарасовская дача		Кварталы: 1-227			
Всего		4534622			
Осуществление геологического изучения недр, разведка и добыча полезных ископаемых	Верхненепское, в том числе:		Данные уточняются при возникновении потребности		
	Верхненепская дача № 1	Кварталы: 1-39, 75-107, 141-182, 226-267, 301-338, 366-406, 434-636			
	Верхненепская дача № 2	Кварталы: 1-25, 53-76, 103-128, 155-180, 206-231, 254-286, 304-338, 354-388, 401-434, 451-481			
	Верхненепская дача № 3	Кварталы: 1-652			
	Северная дача	Кварталы: 5, 23-27, 38-42, 59-63, 82, 84, 85, 106, 241-243, 259, 260, 278-280			
	Тубинская дача	Кварталы: 21-24, 45-48, 69, 70, 90, 91, 110-112			
	Бобровское, в том числе:				
	Кутская дача	Кварталы: 1-225			
	Бобровская дача	Кварталы: 19-23, 42-46, 65-70, 88-94, 110-118, 134-139, 154-159, 175-179, 193-196, 207-209, 226-506, 643-646			
	Туримская дача	Кварталы: 1-171			

Виды разрешенного использования лесов	Наименование участков лесничеств (дач, технических участков)	Перечень кварталов или их частей	Площадь, га		
1	2	3	4		
Осуществление геологического изучения недр, разведка и добыча полезных ископаемых	Борисовское, в том числе:		Данные уточняются при возникновении потребности		
	Тирская дача	Кварталы: 1-387			
	Борисовская дача	Кварталы: 1-317			
	Марковское, в том числе:				
	Марковская дача	Кварталы: 1-511			
	Каймоновское, в том числе:				
	Каймоновская дача	Кварталы: 1-18, 24-41, 47-64, 71-87, 95-109, 119-133, 140-153, 160-174, 180-192, 197-206, 210-219			
	Семигорская дача	Кварталы: 1-63, 65-126			
	Осетровское, в том числе:				
	Осетровская дача	Кварталы: 1-221, 232-236, 247-253, 266-273 Части кварталов: 230, 231, 242-246, 254, 255			
	Кутская дача	Кварталы: 1-42, 46-48, 54-67, 72-77, 90-106, 111, 116-328 Части кварталов: 68, 69, 78-80, 83-87, 110, 112			
	Таурское, в том числе:				
	Таурская дача	Кварталы: 1-192			
	Нийская дача	Кварталы: 1-6, 13-15, 23, 24, 33-38, 47-56, 66-75, 84-106			
	Таковская дача	Кварталы: 19, 26, 27, 35-40, 47-55, 59-77			
	Орлингское, в том числе:				
	Омолоевская дача	Кварталы: 1-226			
	Орлингская дача	Кварталы: 1-402			
	Южная дача	Кварталы: 1-8, 11-14, 30, 31, 34, 41-49, 78-84			
	Омолоевское, в том числе:				
	Омолоевская дача	Кварталы: 1-7, 11-16, 25-28, 37-39, 50-52, 62-65, 76-80, 91-96, 106-134			
	Боярская дача	Кварталы: 1-209			
	Тарасовская дача	Кварталы: 1-227			
	Всего			4481523	
	Строительство и эксплуатация водохранилищ и иных искусственных водных объектов, создание и расширение территорий морских и речных портов, строительство, реконструкция и эксплуатация гидротехнических сооружений	Верхненепское, в том числе:			Данные уточняются при возникновении потребности
		Верхненепская дача № 1		Кварталы: 1-39, 75-107, 141-182, 226-267, 301-338, 366-406, 434-636	
		Верхненепская дача № 2		Кварталы: 1-25, 53-76, 103-128, 155-180, 206-231, 254-286, 304-338, 354-388, 401-434, 451-481	
		Верхненепская дача № 3		Кварталы: 1-652	
		Северная дача		Кварталы: 5, 23-27, 38-42, 59-63, 82, 84, 85, 106, 241-243, 259, 260, 278-280	
		Тубинская дача		Кварталы: 21-24, 45-48, 69, 70, 90, 91, 110-112	
		Бобровское, в том числе:			
		Кутская дача		Кварталы: 1-225	
		Бобровская дача		Кварталы: 19-23, 42-46, 65-70, 88-94, 110-118, 134-139, 154-159, 175-179, 193-196, 207-209, 226-506, 643-646	
Туримская дача		Кварталы: 1-171			
Борисовское, в том числе:					
Тирская дача		Кварталы: 1-387			
Борисовская дача		Кварталы: 1-317			
Марковское, в том числе:					
Марковская дача		Кварталы: 1-511			
Каймоновское, в том числе:					
Каймоновская дача		Кварталы: 1-18, 24-41, 47-64, 71-87, 95-109, 119-133, 140-153, 160-174, 180-192, 197-206, 210-219			
Семигорская дача		Кварталы: 1-63, 65-126			
Осетровское, в том числе:					
Осетровская дача		Кварталы: 1-273			
Кутская дача		Кварталы: 1-328			
Таурское, в том числе:					
Таурская дача		Кварталы: 1-192			
Нийская дача		Кварталы: 1-6, 13-15, 23, 24, 33-38, 47-56, 66-75, 84-106			
Таковская дача		Кварталы: 19, 26, 27, 35-40, 47-55, 59-77			
Орлингское, в том числе:					
Омолоевская дача		Кварталы: 1-226			
Орлингская дача		Кварталы: 1-402			
Южная дача		Кварталы: 1-8, 11-14, 30, 31, 34, 41-49, 78-84			
Омолоевское, в том числе:					
Омолоевская дача		Кварталы: 1-7, 11-16, 25-28, 37-39, 50-52, 62-65, 76-80, 91-96, 106-134			
Боярская дача		Кварталы: 1-209			
Тарасовская дача		Кварталы: 1-227			
Всего		4481523			
***Строительство, реконструкция, эксплуатация линейных объектов	Верхненепское, в том числе:		Данные уточняются при возникновении потребности		
	Верхненепская дача № 1	Кварталы: 1-39, 75-107, 141-182, 226-267, 301-338, 366-406, 434-636			
	Верхненепская дача № 2	Кварталы: 1-25, 53-76, 103-128, 155-180, 206-231, 254-286, 304-338, 354-388, 401-434, 451-481			
	Верхненепская дача № 3	Кварталы: 1-652			
	Северная дача	Кварталы: 5, 23-27, 38-42, 59-63, 82, 84, 85, 106, 241-243, 259, 260, 278-280			
	Тубинская дача	Кварталы: 21-24, 45-48, 69, 70, 90, 91, 110-112			
	Бобровское, в том числе:				
	Кутская дача	Кварталы: 1-225			
	Бобровская дача	Кварталы: 19-23, 42-46, 65-70, 88-94, 110-118, 134-139, 154-159, 175-179, 193-196, 207-209, 226-506, 643-646			
	Туримская дача	Кварталы: 1-171			

Виды разрешенного использования лесов	Наименование участков лесничеств (дач, технических участков)	Перечень кварталов или их частей	Площадь, га	
1	2	3	4	
***Строительство, реконструкция, эксплуатация линейных объектов	Марковская дача	Кварталы: 1-511	Данные уточняются при возникновении потребности	
	Каймоновское, в том числе:			
	Каймоновская дача	Кварталы: 1-18, 24-41, 47-64, 71-87, 95-109, 119-133, 140-153, 160-174, 180-192, 197-206, 210-219		
	Семигорская дача	Кварталы: 1-63, 65-126		
	Осетровское, в том числе:			
	Осетровская дача	Кварталы: 1-273		
	Кутская дача	Кварталы: 1-328		
	Таюрское, в том числе:			
	Таюрская дача	Кварталы: 1-192		
	Нийская дача	Кварталы: 1-6, 13-15, 23, 24, 33-38, 47-56, 66-75, 84-106		
	Таковская дача	Кварталы: 19, 26, 27, 35-40, 47-55, 59-77		
	Орлингское, в том числе:			
	Омолоевская дача	Кварталы: 1-226		
	Орлингская дача	Кварталы: 1-402		
	Южная дача	Кварталы: 1-8, 11-14, 30, 31, 34, 41-49, 78-84		
	Омолоевское, в том числе:			
	Омолоевская дача	Кварталы: 1-134		
	Боярская дача	Кварталы: 1-209		
	Тарасовская дача	Кварталы: 1-227		
	Всего			4534622
	Создание и эксплуатация объектов лесоперерабатывающей инфраструктуры	Верхнепенское, в том числе:		
Верхнепенская дача № 1		Кварталы: 1-39, 75-107, 141-182, 226-267, 301-338, 366-406, 434-636		
Верхнепенская дача № 2		Кварталы: 1-25, 53-76, 103-128, 155-180, 206-231, 254-286, 304-338, 354-388, 401-434, 451-481		
Верхнепенская дача № 3		Кварталы: 1-652		
Северная дача		Кварталы: 5, 23-27, 38-42, 59-63, 82, 84, 85, 106, 241-243, 259, 260, 278-280		
Тубинская дача		Кварталы: 21-24, 45-48, 69, 70, 90, 91, 110-112		
Бобровское, в том числе:				
Кутская дача		Кварталы: 1-225		
Бобровская дача		Кварталы: 19-23, 42-46, 65-70, 88-94, 110-118, 134-139, 154-159, 175-179, 193-196, 207-209, 226-506, 643-646		
Туримская дача		Кварталы: 1-171		
Борисовское, в том числе:				
Тирская дача		Кварталы: 1-387		
Борисовская дача		Кварталы: 1-317		
Марковское, в том числе:				
Марковская дача		Кварталы: 1-511		
Каймоновское, в том числе:				
Каймоновская дача		Кварталы: 1-18, 24-41, 47-64, 71-87, 95-109, 119-133, 140-153, 160-174, 180-192, 197-206, 210-219		
Семигорская дача		Кварталы: 1-63, 65-126		
Осетровское, в том числе:				
Осетровская дача		Кварталы: 1-273		
Кутская дача		Кварталы: 1-328		
Таюрское, в том числе:				
Таюрская дача		Кварталы: 1-192		
Нийская дача		Кварталы: 1-6, 13-15, 23, 24, 33-38, 47-56, 66-75, 84-106		
Таковская дача		Кварталы: 19, 26, 27, 35-40, 47-55, 59-77		
Орлингское, в том числе:				
Омолоевская дача		Кварталы: 1-226		
Орлингская дача	Кварталы: 1-402			
Южная дача	Кварталы: 1-8, 11-14, 30, 31, 34, 41-49, 78-84			
Омолоевское, в том числе:				
Омолоевская дача	Кварталы: 1-7, 11-16, 25-28, 37-39, 50-52, 62-65, 76-80, 91-96, 106-134			
Боярская дача	Кварталы: 1-209			
Тарасовская дача	Кварталы: 1-227			
Всего		3602477		
Осуществление религиозной деятельности	Верхнепенское, в том числе:		Данные уточняются при возникновении потребности	
	Верхнепенская дача № 1	Кварталы: 1-39, 75-107, 141-182, 226-267, 301-338, 366-406, 434-636		
	Верхнепенская дача № 2	Кварталы: 1-25, 53-76, 103-128, 155-180, 206-231, 254-286, 304-338, 354-388, 401-434, 451-481		
	Верхнепенская дача № 3	Кварталы: 1-652		
	Северная дача	Кварталы: 5, 23-27, 38-42, 59-63, 82, 84, 85, 106, 241-243, 259, 260, 278-280		
	Тубинская дача	Кварталы: 21-24, 45-48, 69, 70, 90, 91, 110-112		
	Бобровское, в том числе:			
	Кутская дача	Кварталы: 1-225		
	Бобровская дача	Кварталы: 19-23, 42-46, 65-70, 88-94, 110-118, 134-139, 154-159, 175-179, 193-196, 207-209, 226-506, 643-646		
	Туримская дача	Кварталы: 1-171		
	Борисовское, в том числе:			
	Тирская дача	Кварталы: 1-387		
	Борисовская дача	Кварталы: 1-317		
	Марковское, в том числе:			
	Марковская дача	Кварталы: 1-511		
	Каймоновское, в том числе:			
	Каймоновская дача	Кварталы: 1-18, 24-41, 47-64, 71-87, 95-109, 119-133, 140-153, 160-174, 180-192, 197-206, 210-219		
	Семигорская дача	Кварталы: 1-63, 65-126		

Виды разрешенного использования лесов	Наименование участков лесничеств (дач, технических участков)	Перечень кварталов или их частей	Площадь, га
1	2	3	4
Осуществление религиозной деятельности	Осетровское, в том числе:		Данные уточняются при возникновении потребности
	Осетровская дача	Кварталы: 1-273	
	Кутская дача	Кварталы: 1-328	
	Таюрское, в том числе:		
	Таюрская дача	Кварталы: 1-192	
	Нийская дача	Кварталы: 1-6, 13-15, 23, 24, 33-38, 47-56, 66-75, 84-106	
	Таковская дача	Кварталы: 19, 26, 27, 35-40, 47-55, 59-77	
	Орлингское, в том числе:		
	Омолоевская дача	Кварталы: 1-226	
	Орлингская дача	Кварталы: 1-402	
Иные виды	Южная дача	Кварталы: 1-8, 11-14, 30, 31, 34, 41-49, 78-84	Данные уточняются при возникновении потребности
	Омолоевское, в том числе:		
	Омолоевская дача	Кварталы: 1-7, 11-16, 25-28, 37-39, 50-52, 62-65, 76-80, 91-96, 106-134	
	Боярская дача	Кварталы: 1-209	
	Тарасовская дача	Кварталы: 1-227	
Всего		4481523	

Примечания: *в лесах, расположенных в зеленых зонах запрещается ведение сельского хозяйства, за исключением сенокоса и пчеловодства, а также возведение изгородей в целях сенокоса и пчеловодства. Площадь по дачам по некоторым видам использования не приводится по причине отсутствия достоверных данных из-за давности материалов лесоустройства.

По вышеприведенной таблице необходимо привести некоторые пояснения. В соответствии с частью 2 ст. 16 Лесного кодекса Российской Федерации заготовка древесины осуществляется не только в спелых и перестойных лесных насаждениях, но и в насаждениях других возрастных групп. В этих случаях заготовка древесины осуществляется в порядке рубок ухода, проведения санитарно-оздоровительных мероприятий, при рубках насаждений на лесных участках, предназначенных для строительства, реконструкции и эксплуатации объектов, предусмотренных статьями 13, 14, 21 Лесного кодекса Российской Федерации. Таким образом, отнесение лесных кварталов к участкам, в которых разрешена заготовка древесины, не означает, что там автоматически допускается рубка спелых и перестойных лесных насаждений.

* на территории заказника «Таюрский» (лесные кварталы №№ 8-10, 17-24, 29-36, 40-49, 53-61, 66-75, 81-90, 97-105 Омолоевской дачи Омолоевского участка лесничества при осуществлении видов деятельности в сфере охотничьего хозяйства запрещается осуществление любых видов охоты, за исключением охоты в целях регулирования численности охотничьих ресурсов, акклиматизации (реакклиматизации), переселения и гибридизации охотничьих ресурсов, содержания и разведения охотничьих ресурсов в полувольных условиях или искусственно созданной среде обитания и научно-исследовательской или образовательной деятельности.

в лесах, расположенных в зеленых зонах, запрещается осуществление видов деятельности в сфере охотничьего хозяйства, если осуществление указанных видов деятельности влечет за собой проведение рубок лесных насаждений или создание объектов охотничьей инфраструктуры.

** на территории заказника «Таюрский» (лесные кварталы №№ 8-10, 17-24, 29-36, 40-49, 53-61, 66-75, 81-90, 97-105 Омолоевской дачи Омолоевского участка лесничества при осуществлении рекреационной деятельности запрещается устройство привалов, бивуаков, туристических стоянок и лагерей, разведение костров, организация массовых спортивных и зрелищных мероприятий вне специально определенных и обозначенных информационными знаками мест, нанесение надписей и знаков на природных объектах.

На особо защитных участках лесов запрещается строительство и эксплуатация объектов капитального строительства, за исключением линейных объектов и гидротехнических сооружений.

Размещение объектов капитального строительства и некапитальных строений, сооружений допускается на участках, не занятых лесными насаждениями.

В случае если виды рекреационной деятельности, допускаемые на особо охраняемых природных территориях в соответствии с законодательством Российской Федерации об особо охраняемых природных территориях, противоречат требованиям Правил использования лесов для осуществления рекреационной деятельности (утверждены приказом Минприроды России от 09.11.2020 № 908), такие виды деятельности на землях лесного фонда не допускаются.

*** на территории заказника «Таюрский» (лесные кварталы №№ 8-10, 17-24, 29-36, 40-49, 53-61, 66-75, 81-90, 97-105 Омолоевской дачи Омолоевского участка лесничества запрещается строительство автомобильных дорог, трубопроводов, линий электропередачи и других линейных объектов, если это не связано с проведением мероприятий по соблюдению режима особой охраны и обеспечению функционирования заказника.

**** Не допускается проведение подосочки лесных насаждений в лесах, где в соответствии с законодательством Российской Федерации не допускается проведение сплошных или выборочных рубок спелых и перестойных лесных насаждений в целях заготовки древесины.

***** Заготовка пневого осмола не допускается в противозерозионных лесах, на берегозащитных, почвозащитных участках лесов, расположенных вдоль водных объектов, склонов оврагов, в лесах научного или исторического значения, а также в молодняках с полнотой 0,8-1,0 и несомкнувшихся лесных культурах.

***** ведение сельского хозяйства запрещается:

- в лесах, расположенных в водоохраных зонах, за исключением сенокоса и пчеловодства;
- в лесах, расположенных в лесопарковых зонах;
- в лесах, расположенных в зеленых зонах, за исключением сенокоса и пчеловодства (без возведения изгородей в указанных целях);
- в городских лесах;
- на заповедных лесных участках;
- на особо защитных участках лесов, за исключением сенокоса и пчеловодства и товарной аквакультуры (товарного рыбоводства).

Из земель лесного фонда для ведения сельского хозяйства должны использоваться нелесные земли, а также земли, предназначенные для лесовосстановления (вырубки, гари, редины, пустыри, прогалины и другие), до проведения на них лесовосстановления.

***** Для создания лесных питомников и их эксплуатации используют не покрытые лесом земли.

Глава 2. Использование лесов

1. Нормативы, параметры и сроки использования лесов для заготовки древесины

Согласно части 2 статьи 23.1 Лесного кодекса Российской Федерации для заготовки древесины на лесосеке (территории, на которой расположены предназначенные для рубки лесные насаждения) допускается осуществление рубок: спелых, перестойных лесных насаждений;

средневозрастных, прилевающих, спелых, перестойных лесных насаждений при осуществлении мероприятий по сохранению лесов;

лесных насаждений любого возраста на лесных участках, предназначенных для строительства, реконструкции и эксплуатации объектов, предусмотренных статьями 13, 14, 21 и 21.1 Лесного кодекса Российской Федерации, для выполнения работ, предусмотренных статьей 68.3 Лесного кодекса Российской Федерации.

Заготовка древесины осуществляется в эксплуатационных лесах, защитных лесах, если иное не предусмотрено Лесным кодексом Российской Федерации, другими федеральными законами (часть 2 статьи Лесного кодекса Российской Федерации).

В эксплуатационных лесах с целью заготовки древесины, осуществляются сплошные и выборочные рубки.

Проведение сплошных рубок в защитных лесах осуществляется в случаях, предусмотренных частью 6 статьи 21 Лесного кодекса Российской Федерации, и в случаях, если выборочные рубки не обеспечивают замену лесных насаждений, утрачивающих свои средообразующие, водоохраные, санитарно-гигиенические, оздоровительные и иные полезные функции, на лесные насаждения, обеспечивающие сохранение целевого назначения защитных лесов и выполняемых ими полезных функций.

Расчетная лесосека для осуществления рубок спелых и перестойных лесных насаждений

Возможные (допустимые) объемы заготовки древесины в спелых и перестойных лесных насаждениях регламентируются размерами расчетной лесосеки.

Согласно приказу Рослесхоза от 27.05.2011 № 191 «Об утверждении Порядка исчисления расчетной лесосеки» запрокированы сплошные и выборочные рубки спелых и перестойных насаждений в эксплуатационных лесах и выборочные рубки спелых и перестойных насаждений в защитных лесах.

Выборочные рубки спелых, перестойных лесных насаждений проводятся с интенсивностью, обеспечивающей формирование устойчивых лесных насаждений из второго яруса и подростка главных (целевых) пород. В этом случае проводится рубка части спелых и перестойных деревьев с сохранением второго яруса и подростка.

Расчетная лесосека по выборочным рубкам приведена в таблице 6, а по сплошным рубкам – в таблице 7.

Общий размер расчетной лесосеки при рубке спелых и перестойных насаждений для заготовки древесины в целом по лесничеству определен в объеме 6044,7 тыс. м³ ликвидной древесины, из них по хвойным насаждениям – 4703,5 тыс. м³ (77,8 %), по мягколиственным – 1341,2 тыс. м³ (22,2 %). Основной удельный вес приходится на сплошные рубки (96,7 %).

Таблица Б1

Нормативы режима рубок ухода в насаждениях основных лесобразующих пород по группам типов леса при вырубке средневозрастных насаждений

Состав лесных насаждений до рубки	Группы типов леса	Возраст начала ухода, лет	Рубки прореживания		Проходные рубки		Целевой состав к возрасту рубки (спелости)
			Минимальная сомкнутость крон до ухода	Интенсивность рубки, % по запасу	Минимальная сомкнутость крон до ухода	Интенсивность рубки, % по запасу	
			после ухода	повторяемость (лет)	после ухода	повторяемость (лет)	
1	2	3	4	5	6	7	8
Верхнеленский таежный район							
Листоветные с долей сосны и лиственницы до 3 единиц состава	Орляковая, крупнотравная, разнотравная, травяно-зеленомошная, вейниковая	10 - 15	0,7 0,5	30 – 40 20	Не проводят		7СЗБ, Ос 7ЛцЗБ, Ос
Смешанные с долей сосны и лиственницы 4 - 6 единиц состава	Разнотравная, рододендрово-брусничная, травяно-зеленомошная, зеленомошная	15 – 20	0,7 0,5	30 – 40 15	0,8 0,6	25 – 35 20	8Е2Б 8Лц2Б
Чистые сосновые и лиственничные и с примесью лиственных до 3 единиц	Зеленомошная, брусничная, рододендрово-зеленомошная, сухотравная	15 - 20	0,8 0,6	25 – 30 10	0,9 0,7	10 – 20 15	9С1Б 9Лц1Б, Ос
Сложные (береза и другие) с кедром под пологом	Травяно-зеленомошная, вейниковая, разнотравная, зеленомошная	10 – 20	0,8 0,6	20 – 30 10	Не проводят		6К4Ос, Б
Смешанные (береза и другие) с кедром до 4 единиц состава	Зеленомошная, разнотравная, травяно-зеленомошная	15 – 20	0,7 0,6	25 – 30 15	0,7 0,5	20 – 30 20	7КЗБ, Ос
С преобладанием кедра (5 единиц состава и более)	Зеленомошная, разнотравная, бадановая, моховая	20 – 25	0,8 0,6	25 – 30 15	0,8 0,6	20 – 30 20	9К1Б, Ос
Сложные (лиственничные с елью и пихтой под пологом)	Вейниковая, крупнотравная, разнотравная, травяно-зеленомошная	10 - 15	0,7 0,5	25 – 30 15	Не проводят		6Е4Б, Ос 7ПЗБ, Ос
Смешанные с елью и пихтой до 5 единиц состава	Травяно-зеленомошная, зеленомошная	15 – 20	0,8 0,6	25 – 35 15	0,8 0,6	20 – 30 20	8Е, П2Б, Ос
С преобладанием ели и пихты (6 единиц состава и более)	Травяно-зеленомошная, зеленомошная	20 - 30	0,8 0,6	20 – 30 20	0,8 0,6	20 – 25 20	8Е, П2Ос, Б
Чистые березовые и осиновые	Крупнотравная, папоротниковая, вейниковая, разнотравная, травяно-зеленомошная, зеленомошная	20 - 30	0,8 0,6	20 – 30 10	0,8 0,6	20 – 30 15	10Б 10Ос
Березовые и осиновые с редкой примесью хвойных		20 - 30	0,7 0,5	30 – 40 10	0,8 0,6	20 – 30 20	8Б2Хвойн. 7Ос3Хвойн.

Расчетная лесосека (ежегодный допустимый объем изъятия древесины) при всех видах рубок

Расчетная лесосека (ежегодный допустимый объем изъятия древесины) при всех видах рубок приведена в таблице 9. Ежегодные допустимые объемы рубки лесных насаждений на лесных участках, предназначенных для строительства, реконструкции и эксплуатации объектов лесной, лесоперерабатывающей инфраструктуры и объектов, не связанных с созданием лесной инфраструктуры предоставлены Усть-Кутским лесничеством.

Общий возможный размер пользования лесом по всем видам рубок составляет 8144,9 тыс. м³ ликвидной древесины, на площади 55379 га. Удельный вес рубок спелых и перестойных насаждений составляет – 74,2 %, рубок ухода (включая рубку единичных деревьев) – 2,5 %, при рубке поврежденных и погибших лесных насаждений – 11,3 %. При рубке лесных насаждений, связанной с созданием объектов лесной инфраструктуры объем заготовки древесины составит – 12,0 % от общего объема древесины, вырубаемой при всех видах рубок.

Заготовка гражданами древесины для собственных нужд регламентируется статьей 30 Лесного кодекса Российской Федерации и Законом Иркутской области от 10.11.2011 № 109-ОЗ «О порядке и нормативах заготовки гражданами древесины для собственных нужд в Иркутской области».

Таблица 9

Расчетная лесосека (ежегодный допустимый объем изъятия древесины) при всех видах рубок

Площадь – га, запас – тыс.м³

Хозяйства	Ежегодный допустимый объем изъятия древесины												всего		
	при рубке спелых и перестойных лесных насаждений			при рубке лесных насаждений при уходе за лесами			при рубке поврежденных и погибших лесных насаждений			при рубке лесных насаждений на лесных участках, предназначенных для строительства, реконструкции и эксплуатации объектов лесной, лесоперерабатывающей инфраструктуры и объектов, не связанных с созданием лесной инфраструктуры					
	площадь	запас	деловой	площадь	запас	деловой	площадь	запас	деловой	площадь	запас	деловой			
1	2	3	4	5	6	7	8	9	10	11	12	13	14	15	16
Хвойные	27200	4703,5	3687	5153	206,2	124,0	6539	868,5	531,1	4931	883,5	689,1	43823	6661,7	5031,2
Твердолиственные	-	-	-	-	-	-	-	-	-	-	-	-	-	-	-
Мягколиственные	9623	1341,2	823,5	-	-	-	655	46,5	23,2	1278	95,5	58,1	11556	1483,2	904,8
Итого	36823	6044,7	4510,5	5153	206,2	124,0	7194	915,0	554,3	6209	979,0	747,2	55379	8144,9	5936

Примечания: Подробные сведения об объемах рубок в разрезе преобладающих пород приведены: при сплошных рубках и выборочных рубках спелых и перестойных лесных насаждений в таблицах 6 и 7 соответственно; при рубке лесных насаждений при уходе за лесом в таблице 8; при рубке погибших и поврежденных лесных насаждений в таблице 15.

Возрасты рубок

Возрасты рубок в спелых и перестойных лесных насаждениях Усть-Кутского лесничества приняты в соответствии с приказом Федерального агентства лесного хозяйства от 09.04.2015 № 105 «Об установлении возрастов рубок» (таблица 10).

Таблица 10

Возрасты рубок

Виды целевого назначения лесов, в т. ч. категории защитных лесов	Хозсекции и входящие в них преобладающие породы	Классы бонитета	Возрасты рубок, лет
1	2	3	4
Верхнеленский таежный район			
Защитные леса: Леса, расположенные на особо охраняемых природных территориях Леса, выполняющие функции защиты природных и иных объектов: леса, расположенные в защитных полосах лесов леса, расположенные в зеленых зонах горно-санитарных лесов Центральные леса: леса, расположенные в орехово-промысловых зонах нерестохозяйственных полос лесов	Сосновая (сосна), лиственничная (лиственница)	III и выше IV и ниже	121-140 141-160
	Кустарниковая (кедровый стланик)	Все бонитеты	121-140
	Еловая (ель), пихтовая (пихта)	Все бонитеты	121-140
	Кедровая (кедр)	Все бонитеты	241-280
	Березовая (береза)	Все бонитеты	71-80
Осиновая (осина, тополь, чозения)	Все бонитеты	61-70	
Ивовая (ива древовидная)	Все бонитеты	51-60	
Кустарниковая (ива кустарниковая)	Все бонитеты		5

Виды целевого назначения лесов, в т. ч. категории защитных лесов	Хозсекции и входящие в них преобладающие породы	Классы бонитета	Возрасты рубок, лет
1	2	3	4
Центральные леса: запретные полосы лесов, расположенные вдоль водных объектов Эксплуатационные леса	Кустарниковая (береза кустарниковая)*	Все бонитеты	26-30
	Сосновая (сосна), лиственничная (лиственница)	III и выше IV и ниже	101-120 121-140
	Кустарниковая (кедровый стланик)	Все бонитеты	101-120
	Еловая (ель), пихтовая (пихта)	Все бонитеты	101-120
	Кедровая (кедр)	Все бонитеты	201-240
	Березовая (береза)	Все бонитеты	61-70
	Осиновая (осина, тополь, чозения)	Все бонитеты	51-60
Ивовая (ива древовидная)	Все бонитеты	41-50	
Кустарниковая (ива кустарниковая)	Все бонитеты	5	
Кустарниковая (береза кустарниковая)*	Все бонитеты	26-30	

Примечание: * возрасты рубок приняты по данным ГЛР на 01.01.2023 года.

Процент (интенсивность) выборки древесины с учетом полноты древостоя, и состава

Информация о проценте (интенсивности) выборки древесины приведена в таблице Б2.

Размеры лесосек

Информация о размерах лесосек приведена в таблице Б2.

Сроки примыкания лесосек

Информация о сроках примыкания лесосек приведена в таблице Б2.

Количество зарубов

Информация о количестве зарубов приведена в таблице Б2.

Сроки повторяемости рубок

Информация о сроках повторяемости рубок приведена в таблице Б2.

Основные параметры использования лесов для заготовки древесины в спелых и перестойных лесных насаждениях приведены в Правилах заготовки древесины и особенностях заготовки древесины в лесничествах, указанных в статье 23 Лесного кодекса Российской Федерации, утвержденных приказом Минприроды России от 01.12.2020 № 993 (далее по тексту – Правила заготовки древесины).

При выполнении лесосечных работ необходимо руководствоваться приказом Минприроды России от 17.01.2022 № 23 «Об утверждении видов лесосечных работ, порядка и последовательности их выполнения, формы технологической карты лесосечных работ, формы акта заключительного осмотра лесосеки и порядка заключительного осмотра лесосеки».

Заготовка древесины при рубках спелых, перестойных лесных насаждений осуществляется с соблюдением следующих основных требований: процента (интенсивности) выборки древесины с учетом полноты древостоя, состава; размеров лесосек (ширины и площади лесосек), сроков примыкания лесосек, количества зарубов, сроков повторяемости рубок и иных параметров (таблица Б2).

Таблица Б2

Параметры заготовки древесины

№ п/п	Параметры заготовки древесины	Защитные леса		Эксплуатационные леса
		Верхнеленский таежный район		
1	2	3	4	5
1.	Формы рубок	Сплошные и выборочные		
	2.1. Максимальная интенсивность выборочных рубок:			
2.	добровольно-выборочные рубки	30 %	40 %	
	группово-выборочные рубки	30 %	40 %	
	2.2. Процент (интенсивность) выборки древесины с учетом полноты древостоя, состава (для добровольно-выборочных и группово-выборочных рубок):			
	Для всех древостоев, независимо от его состава при полноте древостоя:			
	1,0	30 %	40 %	
	0,9	25 %	35 %	
	0,8	20 %	30 %	
	0,7	15 %	20 %	
	0,6	10 %	15 %	
	0,5 и ниже	рубки не планируются	планируются	сплошные рубки
3.	Предельная площадь лесосек выборочных рубок, га			
	добровольно-выборочные рубки	25	50	
4.	группово-выборочные рубки	25	50	
	Предельная площадь лесосек сплошных рубок, (га)			
	сосна, лиственница	50		
	ель, пихта	40		
	лиственничные	50		

Заготовка бересты с растущих деревьев должна производиться в весенне-летний и осенний периоды без повреждения луба. При этом используемая для заготовки часть ствола не должна превышать половины общей высоты дерева.

Заготовка бересты с сухостойных и валежных деревьев производится в течение всего года.

Запрещается рубка деревьев для заготовки бересты.

Выход бересты с 1 м³ стволовой древесины приведен в таблице Б9.

Таблица Б9
Выход бересты с 1 м³ стволовой древесины, кг

Наименование сортиментов	Диаметр, см	Выход бересты	
		в свежеснятом виде	в воздушно-сухом виде
1	2	3	4
Деловая крупная	26 и более	6,3	3,8
Деловая средняя	14-24	7,2	4,3
Деловая мелкая	13	2,2	1,3
Дрова	12 и менее	2,1	1,2

Заготовка коры деревьев и кустарников осуществляется одновременно с рубкой деревьев и кустарников в течение всего года. Ивовое корье заготавливается в весенне-летний период.

Для заготовки ивового корья пригодны кустарниковые ивы в возрасте 5 лет и старше, древовидные – 15 лет и старше.

Заготовка хвороста. При заготовке хвороста осуществляется сбор срезанных тонких стволов диаметром в комле до 4 см, а также срезанных вершин, сучьев и ветвей деревьев и кустарников.

Заготовка хвороста осуществляется в течение всего года.

Заготовка валежника. При заготовке валежника осуществляется сбор лежащих на поверхности земли остатков стволов деревьев, сучьев, не являющихся порубочными остатками в местах проведения лесосечных работ, и (или) образовавшихся вследствие естественного отмирания деревьев, при их повреждении вредными организмами, буреломе, сеговале.

Заготовка валежника осуществляется в течение всего года.

Заготовка веточного корма. При заготовке веточного корма осуществляется сбор ветвей толщиной до 1,5 см, заготовленных из побегов лиственных и хвойных пород и предназначенных на корм скоту.

Заготавливают веточный корм из побегов лиственных пород в основном летом, хвойных пород - круглогодично.

Заготовка веточного корма производится со срубленных деревьев при проведении выборочных и сплошных рубок.

Запас веточного корма в сосновых и осиновых молодняках приведен в таблице Б10.

Таблица Б10
Запас веточного корма в сосновых и осиновых молодняках, тонн/га

Высота, м	Полнота					
	0,4 и ниже		0,5-0,7		0,8-1,0	
	сосна	осина	сосна	осина	сосна	осина
1	2	3	4	5	6	7
До 5	0,1	0,8	-	0,7	-	0,4
6-10	2,0	0,8	1,6	0,7	0,3	0,5
11-20	2,5	0,4	2,1	0,1	0,1	0,1

Заготовка еловых, пихтовых, сосновых лап разрешается только со срубленных деревьев на лесосеках при проведении выборочных и сплошных рубок.

Заготовка древесной зелени для производства хвойно-витаминной муки разрешается только со срубленных деревьев на лесосеках при проведении выборочных и сплошных рубок.

К древесной зелени относятся листья, почки, хвоя и побеги хвойных и лиственных пород с диаметром до 8 мм у основания.

Заготовка древесной зелени для производства хвойно-витаминной муки разрешается только со срубленных деревьев на лесосеках при проведении выборочных и сплошных рубок.

Для производства пихтового масла разрешается ручная заготовка древесной зелени (пихтовых лап) в спелых пихтовых насаждениях в весенне-летний период с растущих деревьев диаметром не менее 18 см путем обрезки веток острыми инструментами на протяжении не более 30 % живой кроны.

При этом срезы сучьев должны быть прямыми и гладкими, без отщипов, расщепов, задиров и надломов, а длина оставшихся на деревьях оснований сучьев должна быть не менее 30 см.

Повторная заготовка пихтовых лап в одних и тех же насаждениях допускается не ранее чем через 4-5 лет.

Определение запасов древесной (технической) зелени производят с использованием нормативно-справочных таблиц по Сибирскому федеральному округу, приведенных в «Руководстве по учету и оценке второстепенных лесных ресурсов и продуктов побочного лесопользования», 2003 г. (таблицы Б11-Б13).

Таблица Б11
Масса кроны и ее частей для хвойных древесных пород Сибирского федерального округа, кг (сырой вес)

Диаметр дерева, см	Крона в целом, кг	Ветки		Хвоя		Древесная зелень	
		кг	% от кроны	кг	% от кроны	кг	% от кроны
1	2	3	4	5	6	7	8
Сосна обыкновенная							
8	3	1,5	50	1,5	50	2,7	90
12	9	5	53	4	47	8	80
16	20	13	63	7	37	14	70
20	36	24	67	12	33	23	63
24	56	40	71	16	29	33	59
28	85	62	73	23	27	45	53
32	126	95	75	31	25	63	50
36	184	144	78	40	22	88	48
40	243	194	80	49	20	109	45
44	304	249	82	55	18	134	44
48	371	304	82	67	18	160	43
Лиственница сибирская							
8	6	3	50	3	50	6	100
12	13	7	54	6	46	11	82
16	23	14	61	9	39	15	67
20	36	23	64	13	36	21	57
24	52	35	67	17	33	26	50
28	73	50	68	23	32	33	45
32	96	68	71	28	29	39	41
36	122	88	72	34	28	46	38
40	152	111	73	41	27	53	35
44	184	136	74	48	26	61	33
48	230	172	75	58	25	71	31
Пихта сибирская							
8	6	2,2	36	3,8	64	4,7	78
12	14	7	50	7	50	9	66
16	28	17	59	11	41	16	58
20	40	25	62	15	38	22	54
24	57	37	65	20	35	30	52
28	79	52	66	27	34	40	50
32	100	67	67	33	33	50	50

По содержанию коры, хвои (листьев), древесины, неорганических и органических примесей древесная зелень должна удовлетворять требованиям ГОСТ 21769-84.

Таблица Б12
Масса кроны и ее частей березы, кг (сырой вес)

Диаметр дерева, см	Крона в целом, кг	Ветки		Листья	
		кг	% от кроны	кг	% от кроны
1	2	3	4	5	6
4	1,2	0,8	67	0,4	33
8	6	4,2	70	1,8	30
12	13	9,6	74	3,4	26
16	25	19	76	6	24
20	40	31	77	9	23

Таблица Б13
Фракционный состав древесной зелени (сырой вес) для древесных пород Сибирского федерального округа

Ветка		Фракция ветки, %		
диаметр, мм	вес, грамм	хвоя, листья	кора	древесина
1	2	3	4	5
Сосна обыкновенная				
2	2	83	13	4
4	6	72	19	9
6	13	60	24	16
8	21	48	28	24
10	38	37	31	32
Лиственница сибирская				
2	2	75	20	3
4	6	60	17	7
6	13	45	24	25
8	23	36	31	24
10	39	27	38	37
Ель сибирская				
2	2	87	10	3
4	4	76	17	7
6	9	61	24	25
8	17	45	31	24
10	27	25	38	37
Пихта сибирская				
2	2	78	17	5
4	6	58	27	15
6	12	42	33	25
8	17	29	40	31
10	26	20	44	36
Береза повислая				
2	2	76	18	6
4	7	59	23	18
6	15	43	27	30
8	30	27	30	43
10	51	15	31	54

Определение запасов сосновых и еловых лап производится с использованием региональных нормативно-справочных таблиц (таблица Б14).

Таблица Б14
Масса хвойной лапки

D=1,3 м, см	Масса хвойной лапки с одного дерева в зависимости от разряда высот, кг				
	la	I	II	III	IV
1	2	3	4	5	6
Масса сосновой лапки					
12	13	12	11	10	9
16	20	18	17	15	14
20	28	25	23	21	19
24	34	31	29	27	25
28	41	38	36	32	29
32	48	44	41	37	34
36	54	48	46	42	38
40	61	56	51	48	43
44	66	60	57	52	47
48	72	67	61	56	52
52	77	72	66	60	56
56	82	76	70	66	59
Масса еловой лапки					
8	10	9	8	7	7
12	21	18	16	15	13
16	38	31	44	24	20
20	63	53	29	37	31
24	86	72	60	50	42
28	125	104	80	67	56
32	150	126	105	88	67
36	195	163	125	104	87
40	229	192	146	123	103
44	269	224	172	144	110
48	289	239	200	167	128
52	331	276	232	177	148

Заготовка елей и (или) деревьев других хвойных пород для новогодних праздников в первую очередь производится на специальных плантациях, лесных участках, подлежащих расчистке (квартальные просеки, минерализованные полосы, противопожарные разрывы, трассы противопожарных и лесохозяйственных дорог и другие площади, где не требуется сохранения подроста и насаждений).

Допускается заготовка елей и (или) деревьев других хвойных пород для новогодних праздников из верхинной части срубленных елей.

Заготовка елей и деревьев других хвойных пород для новогодних праздников регламентируется Законом Иркутской области от 07.10.2009 № 67/33-ОЗ «Об исключительных случаях заготовки древесины на основании договоров купли-продажи лесных насаждений».

Заготовка мха, лесной подстилки, опавших листьев, камыша, тростника производится с целью их использования в качестве вспомогательного материала для строительства, а также корма и подстилки для сельскохозяйственных животных или приготовления компоста. При их заготовке не должен быть нанесен вред окружающей природной среде.

Способы и нормы заготовки мха определяются в договоре аренды лесного участка.

Заготовка мха с помощью бензопил осуществляется только под контролем работников лесничества.

Сбор лесной подстилки и опавшего листа разрешается производить на одной и той же площади не чаще одного раза в пять лет. Сбор подстилки должен производиться частично, без углубления на всю ее толщину.

Сбор лесной подстилки должен производиться в конце летнего периода, но до наступления листопада, чтобы опадание листьев и хвои создало естественное удобрение лесной почвы.

Запрещается сбор подстилки в лесах, выполняющих функции защиты природных и иных объектов.

Заготовка (выкопка) деревьев на лесных участках может проводиться в хвойных и лиственных насаждениях в возрасте до 20 лет, в кедровых насаждениях и насаждениях твердолиственных пород семенного происхождения – до 40 лет.

Заготовка (выкопка) кустарников подлеска на лесных участках может проводиться в насаждениях с подлеском средней или высокой густоты и преобладанием в его составе заготавливаемого вида. Число оставшихся кустов заготавливаемого вида после выкопки не должно быть менее 1000 штук на гектар.

Ямы, оставленные после заготовки (выкопки) деревьев, кустарников и лиан, должны быть засыпаны плодородным слоем почвы и заровнены.

Заготовка веников, ветвей и кустарников лиственных пород для метел и плетения производится на лесных участках, подлежащих расчистке (квартальные просеки, противопожарные разрывы, трассы противопожарных и лесохозяйственных дорог, сенокосы, линии электропередачи, зоны затопления и другие площади, где не требуется сохранения подроста и насаждений), а также со срубленных деревьев на лесосеках при проведении выборочных и сплошных рубок.

Сроки использования лесов для заготовки и сбора недревесных лесных ресурсов

В соответствии с частью 3 статьи 72 Лесного кодекса Российской Федерации договор аренды лесного участка, находящегося в государственной или муниципальной собственности, для заготовки и сбора недревесных лесных ресурсов заключается на срок от 10 до 49 лет.

4. Нормативы, параметры и сроки использования лесов для заготовки пищевых лесных ресурсов и сбора лекарственных растений

Нормативы, параметры и сроки разрешенного использования лесов устанавливаются в соответствии со статьей 34 Лесного кодекса Российской Федерации и Правилами заготовки пищевых, лесных ресурсов и сбора лекарственных рас-

тений, утвержденным приказом Минприроды России от 28.07.2020 № 494 и регулируют отношения, возникающие, при заготовке пищевых лесных ресурсов и сборе лекарственных растений, за исключением сбора этих видов ресурсов для собственных нужд граждан.

Граждане, юридические лица осуществляют заготовку пищевых лесных ресурсов и сбор лекарственных растений на основании договоров аренды лесных участков.

Заготовленные пищевые лесные ресурсы и лекарственные растения являются, согласно части 1 статьи 20 Лесного кодекса Российской Федерации, собственностью арендатора лесного участка.

Граждане, юридические лица, которым предоставлено право использования лесов для заготовки пищевых лесных ресурсов и сбора лекарственных растений, должны применять способы и технологии, исключающие истощение имеющихся ресурсов.

Заготовка пищевых лесных ресурсов и сбор лекарственных растений могут ограничиваться в соответствии со статьей 27 Лесного кодекса Российской Федерации.

Заготовка пищевых лесных ресурсов и сбор лекарственных растений для собственных нужд осуществляются гражданами в соответствии со статьей 11 Лесного кодекса Российской Федерации. Ограничение заготовки гражданами пищевых лесных ресурсов и сбора ими лекарственных растений для собственных нужд может устанавливаться в соответствии со статьей 27 Лесного кодекса Российской Федерации. К заготовке гражданами пищевых лесных ресурсов и сбору ими лекарственных растений для собственных нужд не применяются части 1, 3 и 4 статьи 34 Лесного кодекса Российской Федерации.

На территории Иркутской области заготовка пищевых лесных ресурсов и сбор лекарственных растений гражданами для собственных нужд регламентируется Законом Иркутской области от 10.12.2007 № 119-ОЗ «О порядке заготовки пищевых лесных ресурсов и сбора лекарственных растений гражданами для собственных нужд».

К пищевым лесным ресурсам, заготовка которых осуществляется в соответствии с Лесным кодексом Российской Федерации, относятся дикорастущие плоды, ягоды, орехи, грибы, семена, березовый сок и подобные лесные ресурсы.

Запрещается осуществлять заготовку и сбор грибов и дикорастущих растений, виды которых занесены в Красную книгу Российской Федерации, Красную книгу Иркутской области, а также грибов и дикорастущих растений, которые признаются наркотическими средствами в соответствии с Федеральным законом от 08.01.1998 № 3-ФЗ «О наркотических средствах и психотропных веществах».

Нормативы (ежегодные допустимые объемы) и параметры использования лесов для заготовки пищевых лесных ресурсов и сбора лекарственных растений по их видам

Нормативы (ежегодные допустимые объемы) и параметры использования лесов для заготовки пищевых лесных ресурсов и сбора лекарственных растений по их видам приведены в таблице 13.

Таблица 13

Параметры использования лесов при заготовке пищевых лесных ресурсов и сборе лекарственных растений

Table with 4 columns: No p/p, Вид пищевых лесных ресурсов, лекарственных растений, Единица измерения, Ежегодный допустимый (ориентировочный) объем заготовки

Примечание: * - данные варьируют по годам.

Заготовка пищевых лесных ресурсов должна вестись способами, не ухудшающими состояние их зарослей. Запрещается вырывать растения с корнями, повреждать листья (вайи) и корневища.

Заготовка кедрового ореха. В лесничестве выделена категория защитных лесов «леса, расположенные в орехово-промысловых зонах» общей площадью 417628 га, в том числе 262643 га кедровых насаждений.

Всего на территории лесничества учтено 797225 га (18,7 % покрытых лесной растительностью земель) отдельных кедровых насаждений с долей кедра в составе от 30 % и выше, в том числе без молодняков 632523 га. Промышленная заготовка кедрового ореха не ведется. Однако в урожайные годы ведется заготовка кедрового ореха гражданами для собственных нужд.

По своему хозяйственному значению кедровники лесничества имеют лесоформирующее и охотопромысловое значение, поэтому ведение хозяйства в них должно обеспечивать их рациональное использование как водоохранно-защитных, орехосных, охотничье-промысловых насаждений.

Урожайность кедровых семян зависит от доли участия кедра в составе древостоя и его полноты (таблица Б15).

Таблица Б15

Параметры групп кедровников

Table with 4 columns: Группы кедровников, Хозяйственная оценка урожайности, Доля участия кедра в составе, ед., Полнота

В таблице Б16 приведена биологическая урожайность кедровых насаждений в зависимости от возраста, полноты, бонитета и доли участия кедра в составе насаждения.

Таблица Б16

Биологическая урожайность кедровых насаждений Иркутской области, кг на 1 га

Table with 10 columns: Возраст, лет, Полнота, Доля участия кедра в составе насаждений (единиц состава)

Table with 10 columns: Возраст, лет, Полнота, Доля участия кедра в составе насаждений (единиц состава)

IV бонитет

Table with 10 columns: Возраст, лет, Полнота, Доля участия кедра в составе насаждений (единиц состава)

Для правильного определения промыслового запаса орехов, необходимо учитывать неизбежные потери при заготовке, транспортировке и потреблении орехов обитателями леса (таблица Б17).

Таблица Б17

Размер потерь биологического урожая

Table with 6 columns: Группа кедровников, Промысловая урожайность, Потери биологического урожая в %

Заготовка лесных плодов и ягод. К промысловым относятся заросли ягодников, отвечающие следующим требованиям:

смородина черная – насаждения от 41 года и старше, с полнотой 0,7 и ниже типов леса: ельники прирусские, ельники травяно-болотные, пихтачи крупнотравно-папоротниковые, березняки крупнотравно-папоротниковые;

смородина красная – насаждения старше 40 лет, прирусской группы типов леса с полнотой 0,6 и ниже, редины, вырубки пихтарников крупнотравных и разнотравных типов леса в стадии возобновления;

малина – вырубки сосновые, пихтарниковые крупнотравные и разнотравные.

На территории Усть-Кутского лесничества большое распространение имеют такие ягоды, как брусника и голубика.

Общими требованиями для отнесения выделов с наличием ягодных растений к промысловым являются: площадь (редуцированная) не менее 0,5 га, низкая густота подлеска и наличие подроста не более 2 тыс. шт./га.

Заросли ягодников, не отвечающие критериям промысловых, относятся к резервным и учитываются отдельно. В процессе естественной динамики фитоценозов или в результате проведения специальных мероприятий эти уголья могут получить промысловое значение.

Некоторые из промысловых зарослей смородины, малины и брусники имеют высокие показатели фитомассы, поэтому могут служить основной базой для заготовки побегов и листьев в качестве лекарственного сырья.

Ягодные уголья группируются по трем показателям покрытия ягодными растениями: относительно низкое – 10-40 %, среднее – 50-70 %, высокое – 80-100 %.

Такая группировка позволит эффективно использовать трудовые и материальные ресурсы при заготовке ягод и лекарственного сырья, направляя сборщиков в первую очередь в места с наибольшей концентрацией заготавливаемой продукции.

На первом этапе промысловой оценки из учтенных площадей ягодников должны быть исключены ягодники, расположенные в зонах техногенного загрязнения. К зонам техногенного загрязнения следует относить полосы леса вдоль автодорог районного, областного и федерального значения шириной 100 м по обе стороны дороги. Другие зоны техногенного загрязнения выявляются для каждого индивидуально.

Началом соковыделения считается тот день, когда в эту фазу вступит не менее 10% экземпляров, массовое сокодвижение – при 50 %.

Окончанием сокодвижения считается день, когда выход сока прекращается примерно у 50 % деревьев. Признаки начала брожения – помутнение сока, появление белого налета в каналах и на приспособлениях для сбора сока. Биологическая продолжительность сокодвижения колеблется от 27 до 35 дней, а период подсоски для использования сока в хозяйственных целях – от начала соковыделения до начала брожения – в среднем 15–20 дней.

Заготовка березового сока допускается на участках спелого леса не ранее чем за 5 лет до рубки.

Заготовка березового сока осуществляется способом подсоски в насаждениях, где проводятся выборочные рубки, разрешается с деревьев, намеченных в рубку.

Для подсоски подбираются участки здорового леса I-III классов бонитета с полнотой не менее 0,4 и количеством деревьев на одном гектаре не менее 200 штук. В подсоску назначают деревья диаметром на высоте груди 20 см и более.

Сверление канала производят на высоте 20-35 см от корневой шейки дерева. В тех случаях, когда на дереве делается два и более подсосных отверстия, они располагаются на одной стороне ствола на расстоянии 8-15 см одно от другого с тем расчетом, чтобы сок стекал в один приемник.

При определении нормы нагрузки дерева, то есть количества высверливаемых в нем каналов, рекомендуется руководствоваться следующими показателями (таблица Б23).

Таблица Б23

Нормативы количества высверливаемых каналов при заготовке березового сока

Table with 3 columns: Диаметр дерева на высоте груди, см; Количество каналов при подсоске, шт.; Примечание.

После окончания сезона подсоски отверстия должны быть промазаны живичной пастой или закрыты деревянной пробкой и замазаны варом, садовой замазкой или глиной с известью для предупреждения заболевания деревьев.

В последующие годы каналы сверлят на уровне каналов первого года подсоски с интервалом 10 см в ту или другую сторону по окружности ствола дерева.

Заготовка березового сока должна производиться способами, обеспечивающими сохранение технических свойств древесины.

Заготовка папоротника-орляка. Съедобным побегом папоротника орляка считается целый, не поврежденный побег (вайя), на верхушке которого должно быть не более трех нераспустившихся листьев - так называемый «тройничок».

Заготовка сырья папоротника орляка ведется на одном участке в течение 3-4 лет. Затем следует перерыв для восстановления заросли: при однократном (за сезон) сборе сырья – 2-3 года, двухразовом – 3-4 года.

Оптимальная высота побегов папоротника-орляка, пригодных к сбору, - от 20-25 см до 30-40 см в зависимости от района заготовки и условий произрастания. Побегов обламывают у самого основания.

Запрещается вырывать растения с корнями, повреждать листья (вайя) и корневища папоротника.

В таблице Б24 приведена средняя продуктивность одного гектара орляковых ценозов.

Таблица Б24

Средняя продуктивность 1 га орляковых ценозов

Table with 6 columns: Показатели; очень густое; густое; среднее; редкое; очень редкое.

Table with 11 columns: № п/п; Наименование охотпользователя; Почтовый адрес, номер контактного телефона; Площадь закрепленных охотничьих угодий; Сведения об охотничьих угодьях; Сведения об охотничьих угодьях, предоставленных на основании долгосрочных лицензий.

Видовой состав охотничьих ресурсов и показатели их плотности населения в Усть-Кутском и Катангском районах Иркутской области в 2019-2023 годах (данные зимнего маршрутного учета и других специальных методов учета) приведены в таблицах Б25 и Б25.1 соответственно.

Таблица Б25

Видовой состав охотничьих ресурсов и показатели их плотности населения в Усть-Кутском районе Иркутской области в 2019-2023 годах (данные зимнего маршрутного учета и других специальных методов учета)

Table with 7 columns: № п/п; Виды охотничье-промысловых животных; Плотность населения объектов животного мира, отнесенных к объектам охоты (особей/1000 га).

Table with 6 columns: Показатели; очень густое; густое; среднее; редкое; очень редкое.

Примечания:

- 1. Фитомасса побегов – масса в момент созревания урожая.
2. Биологический урожай – масса продукта, произведенного за сезон.
3. Эксплуатационный урожай – масса продукта в промысловом слое (составляет 70 % биологического урожая).
4. Расчетный размер пользования – размер допустимого ежегодного пользования.

Сроки использования лесов для заготовки пищевых лесных ресурсов и сбора лекарственных растений

В соответствии с частью 3 статьи 72 Лесного кодекса Российской Федерации договор аренды лесного участка, находящегося в государственной или муниципальной собственности, заключается по результатам торгов на право заключения договора для заготовки пищевых лесных ресурсов и сбора лекарственных растений заключается на срок от 10 до 49 лет.

Граждане имеют право свободно и бесплатно пребывать в лесах и для собственных нужд осуществлять заготовку пищевых лесных ресурсов и сбор лекарственных растений.

5. Нормативы, параметры и сроки использования лесов для осуществления видов деятельности в сфере охотничьего хозяйства

Использование лесов для осуществления видов деятельности в сфере охотничьего хозяйства осуществляется на основании охотхозяйственных соглашений с предоставлением или без предоставления лесных участков (часть 1 статьи 36 Лесного кодекса Российской Федерации).

Использование лесов для осуществления видов деятельности в сфере охотничьего хозяйства без предоставления лесных участков допускается в случае, если осуществление указанных видов деятельности не влечёт за собой проведение рубок лесных насаждений или создание объектов охотничьей инфраструктуры (часть 2 статьи 36 Лесного кодекса Российской Федерации).

Для осуществления видов деятельности в сфере охотничьего хозяйства лесные участки, находящегося в государственной или муниципальной собственности, предоставляются юридическим лицам, индивидуальным предпринимателям в соответствии со статьей 9 Лесного кодекса Российской Федерации.

На лесных участках, предоставленных для осуществления видов деятельности в сфере охотничьего хозяйства, допускается создание объектов охотничьей инфраструктуры, являющейся временными постройками, в том числе ограждений (часть 4 статьи 36 Лесного кодекса Российской Федерации).

Правила использования лесов для осуществления видов деятельности в сфере охотничьего хозяйства и перечень случаев использования лесов в указанных целях без предоставления лесных участков устанавливаются уполномоченным федеральным органом исполнительной власти (часть 5 статьи 36 Лесного кодекса Российской Федерации).

Договор аренды лесного участка, находящегося в государственной или муниципальной собственности, в случаях предусмотренных статьей 36 Лесного кодекса Российской Федерации заключается на срок, не превышающий срок действия, соответствующего охотхозяйственного соглашения.

Осуществление видов деятельности в сфере охотничьего хозяйства осуществляется в соответствии с:

Федеральным законом от 24.04.1995 № 52-ФЗ «О животном мире»;

Федеральным законом от 24.07.2009 № 209-ФЗ «Об охоте и о сохранении охотничьих ресурсов, и внесении изменений в отдельные законодательные акты Российской Федерации» (далее по тексту – Федеральный закон от 24.07.2009 № 209-ФЗ);

приказом Минприроды России от 24.07.2020 № 477 «Об утверждении Правил охоты»;

приказом Минприроды России от 24.12.2010 № 560 «Об утверждении видов и состава биотехнических мероприятий, а также порядка их проведения в целях сохранения охотничьих ресурсов»;

приказом Минприроды России от 08.12.2011 № 948 «Об утверждении Методики исчисления размера вреда, причиненного охотничьим ресурсам»;

приказом Минприроды России от 27.01.2022 № 49 «Об утверждении нормативов допустимого изъятия охотничьих ресурсов, нормативов биотехнических мероприятий и о признании утратившим силу приказа Министерства природных ресурсов и экологии Российской Федерации от 25 ноября 2020 г. № 965»;

Законом Иркутской области от 18.06.2010 № 46-ОЗ «Об отдельных вопросах в сфере охоты, сохранения охотничьих ресурсов и среды их обитания в Иркутской области».

Нормативы установления защитных зон в сфере охотничьего хозяйства, согласно пункту 23 Лесоустроительной инструкции, приведены в таблице Б1.

Пользование объектами животного мира в Усть-Кутском лесничестве в установленном законом порядке осуществляют на 01.01.2023 год:

Table with 7 columns: № п/п; Виды охотничье-промысловых животных; Плотность населения объектов животного мира, отнесенных к объектам охоты (особей/1000 га).

Примечания: - учетные данные отсутствуют;

- вид внесён в Красную книгу Иркутской области.

Кроме охотничьих ресурсов, указанных в таблице Б25, на территории Усть-Кутского района встречаются водояная полевка, летяга, азиатский бурундук, ласка.

Из объектов животного мира, не отнесенных к объектам охоты, на данной территории обитает несколько видов мышевидных грызунов и насекомоядных, а также, черная ворона, ворон, сойка, кукушка, кедровка, черный и большой пестрый дятлы, и несколько десятков видов мелкие воробьиобразных птиц.

Из хищных птиц обычен черный коршун, встречаются хохлатый осоед, полевой лунь, тетеревиный, перепелятник, зимняк (пролет), обыкновенный канюк, чеплок.

Из сов возможна встреча болотной совы, ястребиной совы, ушастой совы, длиннохвостой неясыти, бородатой неясыти, мохноногого сыча, воробьиного сычка.

Из видов позвоночных животных, занесенных в Красные книги Российской Федерации ** и Иркутской области*, подлежащих особой охране, в пределах данной территории могут быть встречены черный аист**, фламинго** (залетный вид), клотун**, беркут**, скопа**, орлан-белохвост**, кречет**, сапсан**, филин**, таежный гомеунник**, лебедь-кликун* (пролет), восточный болотный лунь*, малый перепелятник*, орел-карлик*, большой подорлик*, дербник*, серый журавль*, коростель*, камышевая овсянка*, большой кроншнеп* (отдельные встречи), слюшка*, ночница Иконникова*, выдра*.

К охотничьим ресурсам, в отношении которых осуществляется промысловая охота, относятся: лось, косуля, благородный олень, дикий северный олень, кабарга, кабан, бурый медведь, соболь, норка, ондатра, белка, волк, рысь, лисица, россомаха, горностай, колонок, заяц-беляк, рябчик, глухарь, тетерев, белая куропатка, утки.

Таблица Б25.1

Видовой состав охотничьих ресурсов и показатели их плотности населения в Катангском районе Иркутской области в 2019-2023 годах (данные зимнего маршрутного учета и других специальных методов учета)

Table with 7 columns: № п/п; Виды охотничье-промысловых животных; Плотность населения объектов животного мира, отнесенных к объектам охоты (особей/1000 га).

№ п/п	Виды охотничье-промысловых животных	Плотность населения объектов животного мира, отнесенных к объектам охоты (особей/1000 га)				
		2019 год	2020 год	2021 год	2022 год	2023 год
1	2	3	4	5	6	7
2.	Благородный олень	0,02	0,02	0,01	0,06	0,09
3.	Дикий северный олень	0,52	0,59	0,68	0,72	0,76
4.	Соболь	4,44	4,38	5,0	5,80	6,71
5.	Белка	7,32	6,60	6,33	5,34	4,54
6.	Волк	0,13	0,11	0,16	0,11	0,22
7.	Горноста́й	0,68	0,81	0,74	0,25	0,55
8.	Зяц-беляк	2,27	2,82	4,15	3,03	1,86
9.	Колонок					
10.	Росомаха	0,03	0,04	0,04	0,03	0,04
11.	Рысь	0,02	0,01		0,006	0,005
12.	Лисица	0,15	0,18	0,25	0,20	0,10
13.	Глухарь	4,16	4,48	4,11	3,58	5,62
14.	Белая куропатка	6,15	8,11	8,26	10,12	17,40
15.	Рябчик	11,05	13,85	16,09	13,69	13,01
16.	Тетерев	5,81	7,71	7,92	9,88	10,67
17.	Медведь	0,01	0,03	0,08	0,06	0,08
18.	Норка		0,10	0,03	0	0
19.	Ондатра		0,30	0,65	0,65	0,68
20.	Кабарга					

Примечания: - учетные данные отсутствуют.

Кроме охотничьих ресурсов, указанных в таблице Б25.1, на территории Катангского района (северная часть территории) обитают песец (во время миграций с территорий Якутии и Красноярского края), водяная полевка, лютяга, азиатский бурндук, ласка.

Из видов зверей и птиц, не отнесенных к охотничьим ресурсам, на территории Катангского района обитает различные иные виды насекомоядных, рукокрылых и мышевидных грызунов, а также черная ворона, ворон, сойка, кукушка, кедровка, мелкие виды птиц отряда воробьинообразных.

Из хищных птиц обычны черный коршун, встречаются тетеревиный, перепелятник, зимняк (пролет), обыкновенный канюк, чеглок.

Из сов возможна встреча болотной совы, ястребиной совы, ушастой совы, длиннохвостой неясыти, бородатой неясыти, мохноногого сыча, воробьиного сычика, белой совы (во время миграций).

Из видов позвоночных животных, занесенных в Красные книги Российской Федерации** и Иркутской области*, подлежащих особой охране, в пределах Катангского района могут быть встречены клотун*, таежный гуменник*, лебедь - кликун*, восточный болотный лунь*, скопа*, дербник*, большой подорлик*, беркут*, сапсан*, кречет**, серый журавль*, черный аист**, филин**, выдра*.

Учитывая отсутствие нормативно-правовых актов федеральных органов исполнительной власти, уполномоченных в области лесных отношений, устанавливающих границы ОЗУ лесов на территории Иркутской области, сведения о глухариних токах не приводятся. Местоположение глухариних токов будет определяться в процессе лесоустроительных работ, согласно Лесоустроительной инструкции.

Информация об охотпользователях, границах и площадях закрепленных и общедоступных охотничьих угодий отражена в схеме размещения, использования и охраны охотничьих угодий на территории Иркутской области, утвержденной указом Губернатора Иркутской области от 04.02.2019 № 22-уг и размещена на официальном сайте министерства лесного комплекса Иркутской области <http://irkobl.ru/sites/ah/>.

Схемой территориального планирования Иркутской области, утвержденной постановлением Правительства Иркутской области от 02.11.2012 № 607-пп в Иркутской области зарезервированы участки под планируемые ООПТ регионального значения.

Перечень мест традиционного проживания и традиционной хозяйственной деятельности коренных малочисленных народов Российской Федерации и перечень видов традиционной хозяйственной деятельности коренных малочисленных народов Российской Федерации, указан в распоряжении Правительства Российской Федерации от 08.05.2009 № 631-р.

Данные о межрегиональных миграционных путях и местах размещения зимних концентраций диких копытных животных показаны на рисунке 1, размещение основных мест обитания хищных птиц и места прохождения их осенних миграций - на рисунке 2, пути миграций, массового гнездования, зимовок и остановок на отдых прибрежных птиц - на рисунке 3.

Рисунок 1

Схема межрегиональных миграционных путей диких копытных животных и мест размещения зимних концентраций диких копытных животных на территории Иркутской области
Масштаб 1:5 350 000



Рисунок 2

Схема размещения основных мест обитания хищных птиц и мест прохождения их осенних миграций на территории Иркутской области

Масштаб 1:5 350 000

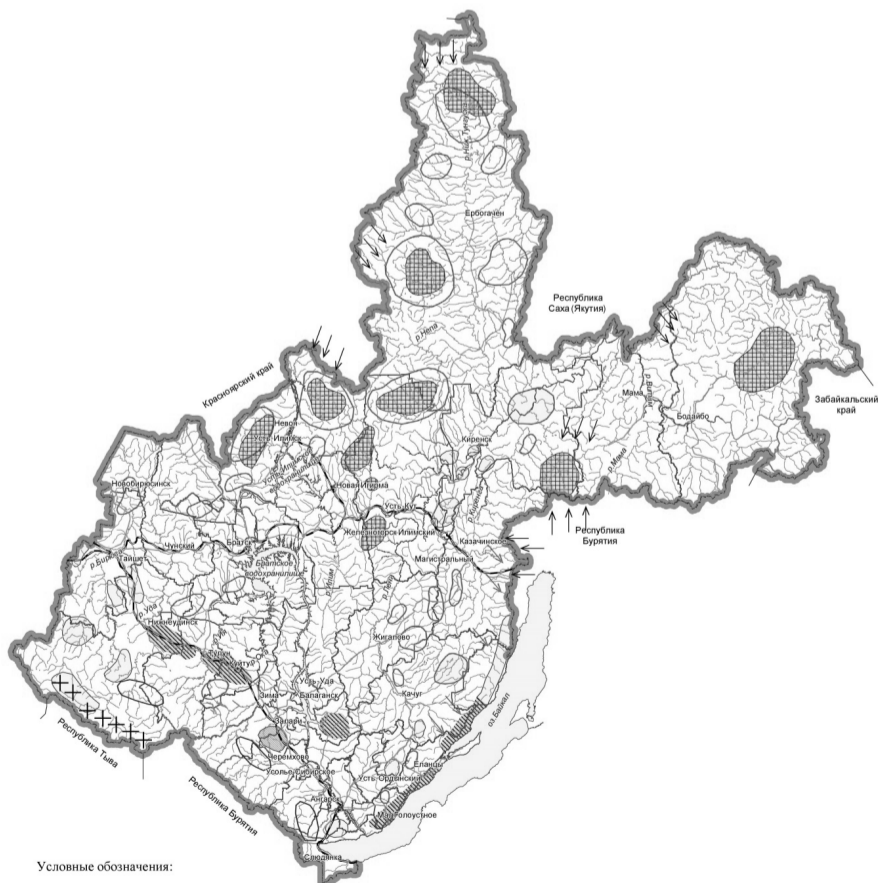
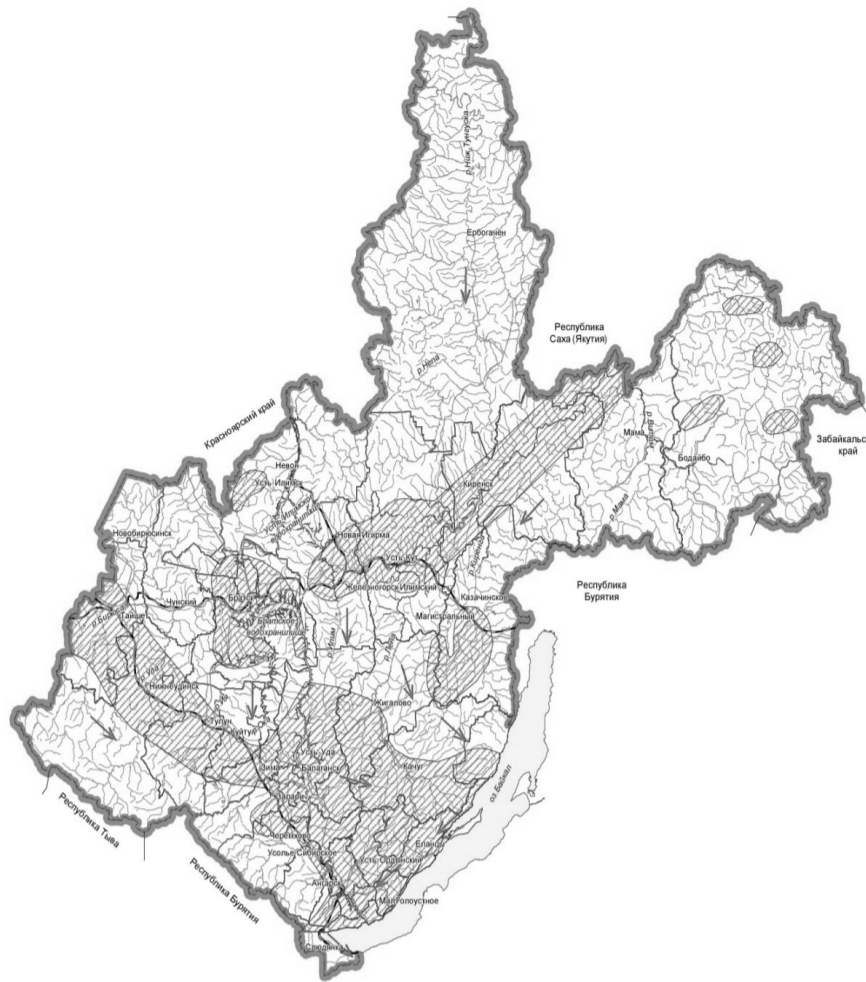

Условные обозначения:

- Территория размещения основных мест обитания хищных птиц
- Места прохождения осенних миграций хищных птиц

Схема путей миграций, массового гнездования, зимовок и остановок на отдых прибрежных птиц Иркутской области
масштаб 1:5 350 000



Условные обозначения:

- основные миграционные пути:
I - Байкало - Ангаро - Енисейский;
II - Торийско - Киренско - Тунгусский;
VI - Байкало - Ангаро - Тунгусский;
- второстепенные миграционные пути;
- участки массового гнездования, зимовок и остановок на отдых прибрежных птиц (не менее 20 тыс. особей)

Следует отметить, что на территории Иркутской области в целом сезонные межрегиональные миграции наиболее выражены только у северного оленя, в меньшей степени - у благородного оленя, косули и лося.

Лось, в силу его экологических особенностей, в меньшей степени зависит от глубины снегового покрова, поэтому ярко выраженные миграции у этого зверя не отмечаются, а, как правило, наблюдаются подвижки из летних биотопов в зимние (поймы рек с неглубоким снегом, гари и вырубки).

Согласно Закону Иркутской области от 18.06.2010 № 46-ОЗ «Об отдельных вопросах в сфере охоты, сохранения охотничьих ресурсов и среды их обитания в Иркутской области», охотпользователь имеет право:

добывать и организовывать добычу охотничьих ресурсов, предоставленных ему в пользование в соответствии с охотхозяйственным соглашением;

перерабатывать продукцию, полученную в процессе охоты, и производить изделия из этой продукции, осуществлять их реализацию;

заключать договоры об оказании услуг в сфере охотничьего хозяйства с физическими лицами, юридическими лицами и индивидуальными предпринимателями;

предоставлять услуги, связанные с охотой и ведением охотничьего хозяйства, использованием охотничьей инфраструктуры в закрепленных охотничьих угодьях;

представлять заявки в уполномоченный орган исполнительной власти области для определения квоты добычи охотничьих ресурсов в отношении закрепленного охотничьего угодья;

выдавать разрешения на добычу охотничьих ресурсов в пределах установленных квот, норм добычи и пропускной способности, закрепленных за охотпользователем охотничьих угодий;

воздействовать на охотничьи угодья с целью улучшения состояния охотничьих ресурсов по согласованию с собственниками земельных участков, землевладельцами, землепользователями, владельцами лесного фонда и уполномоченным органом исполнительной власти области;

осуществлять производственный охотничий контроль в закрепленных за ним охотничьих угодьях, в том числе проверять документы, удостоверяющие право на охоту, у охотника, заключившего с охотпользователем договор об оказании услуг в сфере охотничьего хозяйства;

составлять и направлять сообщения в уполномоченный орган исполнительной власти области об административных правонарушениях в сфере охоты и ведения охотничьего хозяйства;

создавать и поддерживать в закрепленных охотничьих угодьях охотничью инфраструктуру, вести подсобное хозяйство, связанное с охотой и ведением охотничьего хозяйства;

обжаловать в судебном порядке решение об установлении квоты добычи охотничьих ресурсов в закрепленном охотничьем угодье;

осуществлять иные права, предусмотренные федеральными законами, законами области и охотхозяйственными соглашениями.

Охотпользователь обязан:

соблюдать условия охотхозяйственного соглашения;

осуществлять деятельность по сохранению и использованию охотничьих ресурсов и среды их обитания;

не допускать разрушения или ухудшения качества охотничьих угодий;

оказывать помощь органам государственной власти области, в том числе должностным лицам уполномоченного органа исполнительной власти области, в осуществлении охраны охотничьих ресурсов;

применять гуманные способы и орудия охоты, не нарушающие целостности естественных сообществ;

осуществлять учет и оценку состояния охотничьих ресурсов и среды их обитания, а также осуществлять учет добытых охотничьих ресурсов;

организовывать и проводить мероприятия по сохранению охотничьих ресурсов и среды их обитания и созданию охотничьей инфраструктуры;

не допускать нарушений прав других природопользователей;

осуществлять иные обязанности, предусмотренные федеральными законами, законами области и охотхозяйственными соглашениями.

При разработке мероприятий по охране объектов животного мира следует руководствоваться следующими законодательными и нормативными правовыми актами:

Лесным кодексом Российской Федерации от 04.12.2006 № 200-ФЗ;

статьями 49, 60, 77, 78 Федерального закона от 10.01.2002 № 7-ФЗ «Об охране окружающей среды»;

статьями 22, 24, 28 Федерального закона от 24.04.1995 № 52-ФЗ «О животном мире»;

статьей 51 Федерального закона от 24.07.2009 № 209-ФЗ;

требованиями по предотвращению гибели объектов животного мира при осуществлении производственных процессов, а также при эксплуатации транспортных магистралей, трубопроводов, линий связи и электропередачи, утвержденными постановлением Правительства Российской Федерации от 13.08.1996 № 997;

указом Губернатора Иркутской области от 29.05.2019 № 112-уг «Об утверждении лесного плана Иркутской области на 2019-2028 годы» (раздел 3.6 «Информация о потенциале лесов для осуществления видов деятельности в сфере охотничьего хозяйства»);

приказом Рослесхоза от 29.02.2012 № 69 «Об утверждении состава проекта освоения лесов и порядка его разработки»;

приказом Минприроды России от 08.12.2011 № 948 (Методика исчисления размера вреда, причиненного охотничьим ресурсам);

приказом Минприроды России от 28.04.2008 № 107 (Методика исчисления размера вреда, причиненного объектам животного мира, занесенным в Красную книгу Российской Федерации, а также иным объектам животного мира, не относящимся к объектам охоты и рыболовства и среде их обитания);

требованиями по предотвращению гибели объектов животного мира, за исключением объектов животного мира, находящихся на особо охраняемых природных территориях федерального значения, при осуществлении производственных процессов, а также при эксплуатации транспортных магистралей, трубопроводов, линий связи и электропередачи на территории Иркутской области, утвержденными постановлением Правительства Иркутской области от 23.07.2014 № 360-пп.

В качестве мероприятий, направленных на охрану объектов животного мира и среду их обитания могут служить следующие:

исключение из плана рубок участков охотничьих угодий, где находятся места размножения (глухаринные тока, места отела копытных), места нагула, отдыха и пути миграции диких животных, а также участки их сезонной концентрации в период вскармливания молодняка или в период зимовки, и пр.;

запрет на движение транспортных средств вне технологических дорог, установленных проектом освоения лесов;

запрет на содержание собак в вахтовых поселках или на лесозаготовительных участках;

исключение фактов найма работников-арендаторов лесных участков в охотничьих угодьях с огнестрельным охотничьим оружием и орудиями лова без разрешительных документов на право охоты;

хранение и складирование ГСМ только в специально оборудованных для этого местах (на площадках), гарантирующих предотвращение заболеваний и гибели объектов животного мира, ухудшения среды их обитания;

запрет на выжигание растительности в границах арендованных участков;

запрет на складирование отходов производства, бытовых и пищевых отходов на лесных участках, предоставленных в аренду.

Учитывая, что в результате хозяйственной деятельности происходит существенное изменение условий обитания охотничьих ресурсов, звери и птицы навсегда (или временно) покидают привычные участки обитания, отмечается их гибель, существенное сокращение численности на данной территории, снижение продуктивности их популяций, а также репродуктивной функции отдельных особей министерство лесного комплекса Иркутской области предлагает разработать и представить на рассмотрение расчеты ущерба объектам животного мира (охотничьим ресурсам) и среде их обитания от хозяйственной деятельности.

Сроки добычания охотничье-промысловых животных установлены приказом Минприроды России от 24.07.2020 № 477 «Об утверждении Правил охоты».

Исполнительный орган государственной власти, осуществляющий функции по управлению в сфере охраны и использования объектов животного мира, в том числе в сфере охоты, сохранения охотничьих ресурсов и среды их обитания в Иркутской области по согласованию с Министерством природных ресурсов и экологии Российской Федерации вправе осуществлять корректировку сроков добычания объектов животного мира в пределах 2 недель раньше или 2 недель позже сроков, установленных Правительством Российской Федерации.

Нормы допустимой добычи охотничьих ресурсов на одного охотника в охотничьих угодьях Иркутской области, за исключением особо охраняемых природных территорий федерального значения, при осуществлении любительской, спортивной и промысловой охоты утверждаются исполнительным органом государственной власти, осуществляющим функции по управлению в сфере охраны и использования объектов животного мира, в том числе в сфере охоты, сохранения охотничьих ресурсов и среды их обитания в Иркутской области ежегодно.

Лимиты добычи охотничьих ресурсов и квоты их добычи на территории Иркутской области, за исключением лимитов и квот добычи охотничьих ресурсов, находящихся на ООПТ федерального значения, утверждаются Губернатором Иркутской области.

Перечень и нормы проведения биотехнических мероприятий

Виды и состав биотехнических мероприятий, а также порядок их проведения в целях сохранения охотничьих ресурсов утверждены приказом Минприроды России от 24.12.2010 № 560.

К биотехническим мероприятиям относятся меры по поддержанию и увеличению численности охотничьих ресурсов. В охотничьих угодьях проводятся следующие виды биотехнических мероприятий:

Предотвращение гибели охотничьих ресурсов:

предотвращение незаконной добычи охотничьих ресурсов, а также разрушения и уничтожения среды их обитания;

изъятие хищных животных (за исключением объектов животного мира, отнесенных к охотничьим ресурсам, а также млекопитающих и птиц, занесенных в Красную книгу Российской Федерации и (или) в красные книги субъектов Российской Федерации), влияющих на сокращение численности охотничьих ресурсов;

предотвращение гибели охотничьих ресурсов при эксплуатации транспортных средств и осуществлении производственных процессов;

создание в охотничьих угодьях зон охраны охотничьих ресурсов.

Подкормка охотничьих ресурсов и улучшение кормовых условий среды их обитания:

выкладка кормов;

создание искусственных водоемов;

создание сооружений для выкладки кормов;

устройство кормовых полей.

Улучшение условий защиты и естественного воспроизводства охотничьих ресурсов:

создание защитных посадок растений;

устройство искусственных мест размножения, жилищ, укрытий охотничьих ресурсов;

создание искусственных водоемов. Расселение охотничьих ресурсов:

акклиматизация и реакклиматизация охотничьих ресурсов; расселение охотничьих ресурсов;

размещение охотничьих ресурсов в среде их обитания, выращенных в полувольных условиях и искусственно созданной среде обитания.

Биотехнические мероприятия проводятся в закрепленных и общедоступных охотничьих угодьях.

Нормативы объемов биотехнических мероприятий в закрепленных охотничьих угодьях определяются юридическими лицами и индивидуальными предпринимателями, заключившими охотхозяйственные соглашения, или у которых право долгосрочного пользования животным миром возникло на основании долгосрочных лицензий на пользование объектами животного мира.

Нормативы объемов биотехнических мероприятий в общедоступных охотничьих угодьях определены Схемой размещения, использования и охраны охотничьих угодий на территории Иркутской области, утвержденной Указом Губернатора Иркутской области от 04.02.2019 № 22-уг.

В таблице Б26 приведены виды мероприятий биотехнического характера, необходимые для ведения охотничьего хозяйства.

Таблица Б26

Рекомендуемые виды биотехнических мероприятий

№п/п	Виды мероприятий	Ед.изм.	Ежегодный объём мероприятий
1.	Устройство солонцов:		
	для лося	шт.	
	для зайцев	шт.	
2.	Устройство галечников и порхалиц	шт.	-
3.	Подрубка осины, ивы	м³	
4.	Устройство подкормочных площадок	шт.	

Перечень разрешенных для размещения объектов охотничьей инфраструктуры

На лесных участках, предоставленных для осуществления видов деятельности в сфере охотничьего хозяйства, допускается создание охотничьей инфраструктуры, являющихся временными постройками, в том числе ограждений в соответствии с Федеральным законом от 24.07.2009 № 209-ФЗ.

В соответствии со статьей 53 Федерального закона от 24.07.2009 № 209-ФЗ, распоряжением Правительства Российской Федерации от 11.07.2017 № 1469-р утвержден Перечень объектов, относящихся к охотничьей инфраструктуре.

В состав объектов, относящихся к охотничьей инфраструктуре, включены:

вольер, питомник диких животных, ограждения для содержания и разведения охотничьих ресурсов в полувольных условиях и искусственно созданной среде обитания;

егерский кордон;

охотничья база.

Содержание охотничьей инфраструктуры в закрепленных охотничьих угодьях обеспечивается юридическими лицами и индивидуальными предпринимателями, заключившими охотхозяйственные соглашения.

6. Нормативы, параметры и сроки использования лесов для ведения сельского хозяйства

В соответствии со статьей 38 Лесного кодекса Российской Федерации леса могут использоваться для ведения сельского хозяйства (сенокосения, выпаса сельскохозяйственных животных, пчеловодства, северного оленеводства, пантового оленеводства, товарной аквакультуры (товарного рыбоводства), выращивания сельскохозяйственных культур и иной сельскохозяйственной деятельности) с предоставлением или без предоставления лесного участка, установлением или установлением сервитута, публичного сервитута.

На лесных участках, предоставленных для ведения сельского хозяйства, допускаются размещение ульев и пасек, возведение изгородей, навесов и других некапитальных строений, сооружений, предназначенных, в том числе для осуществления товарной аквакультуры (товарного рыбоводства).

Использование лесов для ведения сельского хозяйства осуществляется в соответствии с:

приказом Минприроды России от 02.07.2020 № 408 «Об утверждении Правил использования лесов для ведения сельского хозяйства и Перечня случаев использования лесов для ведения сельского хозяйства без предоставления лесного участка, с установлением или без установления сервитута, публичного сервитута» (далее по тексту – приказ Минприроды России от 02.07.2020 № 408);

Водным кодексом Российской Федерации;

Лесным кодексом Российской Федерации;

Федеральным законом от 01.05.1999 № 94-ФЗ «Об охране озера Байкал».

Постановлением Правительства Российской Федерации от 31.12.2020 № 2399 «Об утверждении перечня видов деятельности, запрещённых в центральной экологической зоне Байкальской природной территории».

В Правилах использования лесов для ведения сельского хозяйства и перечня случаев использования лесов для ведения сельского хозяйства без предоставления лесного участка, с установлением или без установления сервитута, публичного сервитута содержатся общие положения, распространяющие свое действие на любое использование лесов для ведения сельского хозяйства, и специальные требования, определяющие особенности осуществления в лесах отдельных видов сельскохозяйственной деятельности.

Ведение сельского хозяйства запрещается:

в лесах, расположенных в водоохранных зонах, за исключением сенокосения и пчеловодства;

в лесах, расположенных в лесопарковых зонах;

в лесах, расположенных в зеленых зонах, за исключением сенокосения и пчеловодства (без возведения изгородей в указанных целях);

в городских лесах;

на заповедных лесных участках;

на ОЗУ лесов, за исключением сенокосения и пчеловодства (кроме заповедных лесных участков).

В границах прибрежных защитных полос запрещается распашка земель, выпас сельскохозяйственных животных и организация для них летних лагерей, ванн.

Запрещается использовать земли лесного фонда, занятые лесными культурами, естественными молодняками ценных древесных пород, селекционно-лесосеменных, сосновых, елово-пихтовых, ивовых, ореховых плантаций, с проектируемыми мероприятиями по содействию естественному лесовосстановлению и лесовосстановлению хвойными породами, с легкоразмываемыми и развееваемыми почвами.

Граждане, юридические лица осуществляют использование лесов для ведения сельского хозяйства на основании договоров аренды лесных участков.

Для использования лесов гражданами в целях осуществления сельскохозяйственной деятельности (в том числе пчеловодства) для собственных нужд лесные участки предоставляются в безвозмездное пользование или устанавливается сервитут в соответствии со статьей 9 Лесного кодекса Российской Федерации.

Невыполнение гражданами, юридическими лицами, осуществляющими использование лесов, лесохозяйственного регламента и проекта освоения лесов является основанием для досрочного расторжения договоров аренды лесного участка, а также принудительного прекращения права постоянного (бессрочного) пользования лесным участком или безвозмездного пользования лесным участком, сервитута, публичного сервитута.

Сведения о площадях лесных участков, на которых возможно сенокосение, выпас сельскохозяйственных животных, пчеловодство, северное оленеводство, мараловодство, выращивание сельскохозяйственных культур и иной сельскохозяйственной деятельности, рыбоводство, а также соответствующие нормативы (допустимые объемы)

Использование лесов для сенокосения. Для сенокосения должны использоваться земли, предназначенные для лесовосстановления (вырубки, гари, редины, пустыри, прогалины и другие), до проведения на них лесовосстановления.

В необходимых случаях для сенокосения могут использоваться пригодные для этой цели участки малоценных лесных насаждений, не планируемые под реконструкцию лесных насаждений.

Использование лесов для выпаса сельскохозяйственных животных. Для выпаса сельскохозяйственных животных должны использоваться нелесные земли, а также земли, предназначенные для лесовосстановления (вырубки, гари, редины, пустыри, прогалины и другие), до проведения на них лесовосстановления.

Выпас сельскохозяйственных животных не допускается на землях:

занятых лесными культурами, естественными молодняками ценных древесных пород, насаждениями с развитым жизнеспособным подростом;

селекционно-лесосеменных, сосновых, елово-пихтовых, ивовых, твердолиственных, орехоплодных плантаций;

с проектируемыми мероприятиями по содействию естественному лесовосстановлению и лесовосстановлению хвойными и твердолиственными породами;

с легкоразмываемыми и развееваемыми почвами.

Владельцы сельскохозяйственных животных должны обеспечить:

ограживание скотопрогонных или пастбищ во избежание потрав лесных культур, питомников, молодняков естественного происхождения и других ценных участков леса;

выпас сельскохозяйственных животных пастухом (за исключением выпаса на огороженных участках или на привязи).

Пастьба коз разрешается исключительно на предварительно огороженных владельцами сельскохозяйственных животных лесных участках или на привязи.

Северное оленеводство, пантовое оленеводство.

При использовании лесов с целью ведения северного оленеводства в местах традиционного проживания и хозяйственной деятельности лиц, относящихся к коренным малочисленным народам Севера, Сибири и Дальнего Востока Российской Федерации, должны обеспечиваться защита исконной среды обитания этих народов и их традиционный образ жизни в соответствии с Федеральным законом от 30 апреля 1999 года № 82-ФЗ «О гарантиях прав коренных малочисленных народов Российской Федерации».

Для осуществления пантового оленеводства (мараловодства) в качестве кормовой базы должны использоваться леса в лесных районах, находящихся в пределах лесорастительной зоны притундровых лесов и редкостойной тайги и таежной лесорастительной зоны, а также Южно-Сибирской горной зоне Российской Федерации.

Подробная информация о распределении лесничества по лесорастительным зонам и лесным районам приведена в таблице 2.

В лесах, предоставляемых гражданам и юридическим лицам для ведения северного оленеводства, должны применяться пастбищеобороты, не приводящие к ухудшению напочвенного покрова и поверхности почвы таких участков.

На лесных участках, предназначенных для ведения пантового оленеводства (мараловодства), допускается возведение ограждений.

Пчеловодство. В качестве кормовой базы для медоносных пчел используются лесные участки, на которых, в составе древесного, кустарникового или травяно-кустарничкового яруса имеются медоносные растения.

Из земель лесного фонда для размещения ульев и пчел должны предоставляться, в первую очередь, земли, предназначенные для лесовосстановления (вырубки, гари, редины, пустыри, прогалины и другие), до проведения на них лесовосстановления.

Товарная аквакультура (товарное рыболовство). Для осуществления товарной аквакультуры (товарного рыболовства) должны использоваться нелесные земли (просеки, дороги, болота, каменистые россыпи и другие), а также земли, предназначенные для лесовосстановления (вырубки, гари, редины, пустыри, прогалины и другие), до проведения на них лесовосстановления.

Выращивание сельскохозяйственных культур и иная сельскохозяйственная деятельность. Для выращивания сельскохозяйственных культур и иной сельскохозяйственной деятельности, должны использоваться земли, предназначенные для лесовосстановления (вырубки, гари, редины, пустыри, прогалины и другие), до проведения на них лесовосстановления.

На лесных участках, используемых для выращивания сельскохозяйственных культур и иной сельскохозяйственной деятельности, допускается применение химических и биологических препаратов, если иное не предусмотрено правовым режимом лесов, расположенных на таких участках.

Параметры использования лесов для ведения сельского хозяйства

Использование лесов для ведения сельского хозяйства осуществляется на принципах обеспечения многоцелевого, рационального, непрерывного, неистощительного использования лесов для удовлетворения потребностей общества в лесах и лесных ресурсах.

В таблице 14 приведены виды использования лесов с указанием возможного объема их использования.

Таблица 14

Параметры использования лесов для ведения сельского хозяйства

№ п/п	Виды пользования	Единица измерения	Ежегодный допустимый объем
1	2	3	4
1.	Использование пашни	га	193
2.	Сенокосшение	га/тонн	1562/1252
3.	Выпас сельскохозяйственных животных		
	а) в лесу	га/голов	226080/64594
	б) на выгонах, пастбищах	га/голов	1486/500
4.	Пчеловодство		
	а) медоносы, в том числе:		
	липа	га	
	травы	га	500
	б) медопродуктивность, в том числе:		
	липа	кг/га	
травы	кг/га	35	
	в) возможное к содержанию количество пчелосемей	количество пчелосемей	400
5.	Северное оленеводство	га/голов	Не планируется
6.	Товарная аквакультура (товарное рыболовство)		Не планируется
7.	Выращивание сельскохозяйственных культур	га	Не планируется
8.	Иная сельскохозяйственная деятельность		По мере необходимости

В соответствии с частью 3 статьи 72 Лесного кодекса Российской Федерации договор аренды лесного участка, находящегося в государственной или муниципальной собственности, для ведения сельского хозяйства заключается на срок от 10 до 49 лет.

6.1. Нормативы, параметры и сроки использования лесов для осуществления рыболовства, за исключением любительского рыболовства

Использование лесов для осуществления рыболовства, за исключением любительского рыболовства, осуществляется с предоставлением или без предоставления лесного участка, установлением или без установления сервитута, публичного сервитута.

В статью 25 Лесного кодекса Российской Федерации включен дополнительный вид использования лесов «осуществление рыболовства, за исключением любительского рыболовства».

При использовании лесов для осуществления рыболовства допускается возведение на лесных участках некапитальных строений, сооружений, необходимых для осуществления рыболовства (статья 38.1 Лесного кодекса Российской Федерации).

Лесные участки, находящиеся в государственной или муниципальной собственности, предоставляются для целей рыболовства на территориях, примыкающих к береговой линии водного объекта или его части, отнесенных к рыболовному участку.

Договор аренды лесного участка, находящегося в государственной или муниципальной собственности, заключается на срок, не превышающий срока действия соответствующего решения о предоставлении водных биологических ресурсов в пользование, договора пользования рыболовным участком или договора пользования водными биологическими ресурсами без проведения торгов (часть 3 статьи 72 и пункт 1 части 3 статьи 73.1 Лесного кодекса Российской Федерации).

7. Нормативы, параметры и сроки использования лесов для осуществления научно-исследовательской и образовательной деятельности

Леса лесничества могут использоваться для осуществления научно-исследовательской деятельности, образовательной деятельности (часть 7 пункт 1 статьи 25 Лесного кодекса Российской Федерации) научными организациями и образовательными организациями.

Приказом Минприроды России от 27.07.2020 № 487 утверждены Правила использования лесов для осуществления научно-исследовательской деятельности, образовательной деятельности.

Использование лесов для осуществления научно-исследовательской деятельности предусматривает осуществление экспериментальной или теоретической деятельности, направленной на получение новых знаний об экологической системе леса, проведение прикладных научных исследований, направленных на применение этих знаний для достижения практических целей и решения конкретных задач в области использования, охраны, защиты, воспроизводства лесов.

Использование лесов для осуществления образовательной деятельности предусматривает создание и использование на лесных участках полигонов, опытных площадок для изучения природы леса, обучения методам таксации леса, технологии рубок лесных насаждений, работ по охране, защите, воспроизводству лесов и других мероприятий в области изучения, использования, охраны, защиты, воспроизводства лесов, иных компонентов лесных экосистем, объектов необходимой лесной инфраструктуры для закрепления на практике у обучающихся специальных знаний и навыков.

При использовании лесов для осуществления научно-исследовательской деятельности, образовательной деятельности допускается создание и использование на лесных участках полигонов, опытных площадок для проведения научных исследований изучения природы леса, обучения в области использования, охраны, защиты, воспроизводства лесов с объектами необходимой лесной инфраструктуры.

Использование лесов для научно-исследовательской деятельности, образовательной деятельности осуществляется в соответствии с лесохозяйственным регламентом лесничества, проектом освоения лесов.

Государственные учреждения, муниципальные учреждения, другие научные организации, образовательные организации, использующие леса для научно-исследовательской деятельности, образовательной деятельности, имеют право: осуществлять использование лесов в соответствии с условиями договора аренды лесного участка, решения о предоставлении лесного участка в постоянное (бессрочное) пользование;

устанавливать специальные знаки, информационные и иные указатели, отграничивающие территорию, на которой осуществляется образовательная деятельность, научно-исследовательская деятельность;

осуществлять рубку лесных насаждений в научных и образовательных целях;

создавать согласно части 1 статьи 13 Лесного кодекса Российской Федерации лесную инфраструктуру (лесные дороги, лесные склады и другую);

осуществлять экспериментальную деятельность по использованию, охране, защите, воспроизводству лесов в целях разработки, опытно-производственной проверки и внедрения результатов научно-исследовательских, опытно-конструкторских работ;

проводить испытания химических, биологических и иных средств для изучения их влияния на экологическую систему леса;

создавать и использовать объекты научной и учебно-практической базы;

иметь другие права, если их реализация не противоречит требованиям законодательства Российской Федерации.

При осуществлении использования лесов для научно-исследовательской деятельности, образовательной деятельности не допускается:

повреждение лесных насаждений, растительного покрова и почв за пределами предоставленного лесного участка; захлупление предоставленного лесного участка и территории за его пределами строительным и бытовым мусором, отходами древесины, иными видами отходов;

загрязнение площади предоставленного лесного участка и территории за его пределами химическими и радиоактивными веществами.

Земли, нарушенные при использовании лесов для научно-исследовательской деятельности, образовательной деятельности, подлежат рекультивации в срок не более 1 года после завершения работ.

На участках с нарушенным почвенным покровом при угрозе развития эрозии почвы должна проводиться рекультивация земель с посевом трав и (или) посадкой деревьев и кустарников на склонах.

Использование лесов для осуществления научно-исследовательской и образовательной деятельности строится на принципах обеспечения многоцелевого, рационального, непрерывного, неистощительного использования лесов для удовлетворения потребностей общества в лесах и лесных ресурсах.

Для осуществления научно-исследовательской и образовательной деятельности лесные участки предоставляются государственным учреждениям, муниципальным учреждениям в постоянное (бессрочное) пользование, другим научным организациям, образовательным организациям – в аренду (пункт 2 статьи 40 Лесного кодекса Российской Федерации).

В соответствии с частью 3 статьи 72 Лесного кодекса Российской Федерации договор аренды лесного участка, находящегося в государственной или муниципальной собственности, для осуществления научно-исследовательской и образовательной деятельности заключается на срок от 10 до 49 лет.

8. Нормативы, параметры и сроки использования лесов для осуществления рекреационной деятельности

Леса могут использоваться для осуществления рекреационной деятельности, представляющей собой деятельность, связанную с оказанием услуг в сфере туризма, физической культуры и спорта, организации отдыха и укрепления здоровья граждан.

Рекреационная деятельность в лесах, расположенных на особо охраняемых природных территориях, осуществляется в соответствии с законодательством Российской Федерации об особо охраняемых природных территориях.

При осуществлении в лесах деятельности, предусмотренной частью 3 статьи 41 Лесного кодекса Российской Федерации, не допускается размещение объектов, являющихся местами жительства физических лиц.

На лесных участках, предоставленных для осуществления рекреационной деятельности, подлежат сохранению природные ландшафты, объекты животного мира, растительного мира, водные объекты.

Использование лесов для осуществления рекреационной деятельности не должно препятствовать праву граждан свободно и бесплатно пребывать в лесах (пункт 1 статьи 11 Лесного кодекса Российской Федерации).

Приказом Минприроды России от 09.11.2020 № 908 утверждены Правила использования лесов для осуществления рекреационной деятельности.

Леса для осуществления рекреационной деятельности используются способами, не наносящими вреда окружающей среде и здоровью человека.

Для осуществления рекреационной деятельности в целях организации отдыха, туризма, физкультурно-оздоровительной и спортивной деятельности лица, использующие леса, могут организовывать туристические станции, туристические тропы и трассы, проведение культурно-массовых мероприятий, пешеходные, велосипедные и лыжные прогулки, конные прогулки (верхом и/или на повозках), занятия изобразительным искусством, познавательные и экологические экскурсии, спортивные соревнования по отдельным видам спорта, специфика которых соответствует проведению соревнований в лесу, физкультурно-спортивные фестивали и тренировочные сборы, а также другие виды организации рекреационной деятельности.

Нормативы использования лесов для осуществления рекреационной деятельности (допустимая рекреационная нагрузка по типам ландшафта и другое)

Особенности организации рекреационной деятельности изложены в Правилах использования лесов для осуществления рекреационной деятельности, утвержденных приказом Минприроды России от 09.11.2020 № 908.

При определении размеров лесных участков, выделяемых для осуществления рекреационной деятельности, необходимо руководствоваться оптимальной рекреационной нагрузкой на лесные экосистемы при соблюдении условий не нанесения ущерба лесным насаждениям и окружающей среде.

Расчетная величина рекреационной емкости определяется на основании предельно допустимых одновременных рекреационных нагрузок на природные комплексы территории парка лесничества. Нормы допустимых рекреационных нагрузок принимаются в соответствии с «Временной методикой определения рекреационных нагрузок на природные комплексы при организации туризма, экскурсий, массового повседневного отдыха и временные нормы этих нагрузок» (М., Госкомлес СССР, 1987).

Рекреационная нагрузка определяется количеством людей, отдыхающих на единице площади лесов (1 га) в определенный промежуток времени (час, день, месяц, сезон, год). Допустимая рекреационная нагрузка - это нагрузка, не превышающая восстановительных способностей лесных биогеоценозов при неопределенно длительном ее воздействии. Она приводит в основном к слабым нарушениям, т.е. вносит незначительные изменения в отдельные элементы биогеоценозов, не изменяя их структурную и функциональную устойчивость. Для устранения последствий антропогенного воздействия не требуется целенаправленного лесоводственного вмешательства.

Предельно допустимая рекреационная нагрузка – максимальная нагрузка, при которой биогеоценоз сохраняет свою жизнеспособность, приводит к существенным изменениям в структуре биогеоценоза, но не нарушает его функциональную устойчивость. Для устранения последствий требуется или периодическое снятие нагрузок, или активное лесоводственное вмешательство.

Чрезмерная рекреационная нагрузка приводит к необратимым изменениям отдельных элементов биогеоценоза, постепенной потере его структурной, функциональной и позиционной устойчивости.

Ландшафтная таксация лесов лесничества, при которой определяются группы и типы ландшафтов, дается оценка биологической устойчивости насаждений, оценка рекреационной деградации лесной среды, санитарно-гигиеническая оценка лесных участков, оценка эстетической ценности лесных участков, не проводилась.

Региональные нормы допустимых рекреационных нагрузок на леса Иркутской области отсутствуют. В качестве ориентиров рекомендуется использовать нормы, приведенные в таблице Б27.

Таблица Б27

Нормы допустимых рекреационных нагрузок на 1 га лесного фонда, чел./га (Общесоюзные нормативы для таксации лесов: М., 1992)

Протяженность дорожной сети на 1000 га лесного фонда, км	Преобладающие породы				
	Е, П	С, Л, К	Ос, Ив, Т	Б	
1	2	3	4	5	
	Молодняки				
До 10	0,7/0,6	1,1/0,7	1,3/-	1,4/0,8	
11-15	0,8/0,7	1,3/0,8	1,5/-	1,7/0,9	
16-20	0,9/0,8	1,5/0,9	1,8/-	1,9/1,0	
21-25	1,0/0,9	1,6/1,0	1,9/-	2,1/1,1	
Более 25	1,1/0,9	1,8/1,1	2,1/-	2,2/1,2	
	Средневозрастные и приростающие насаждения				
До 10	1,0/0,8	1,5/0,9	1,7/-	1,8/1,0	
11-15	1,2/0,9	1,8/1,1	2,0/-	2,1/1,2	
16-20	1,4/1,0	2,0/1,2	2,3/-	2,9/1,3	
21-25	1,5/1,1	2,2/1,3	2,5/-	2,7/1,4	
Более 25	1,6/1,2	2,4/1,4	2,7/-	2,5/1,5	
	Спелые и перестойные насаждения				
До 10	0,9/0,7	1,3/0,8	1,5/-	1,6/0,9	
11-15	1,1/0,8	1,5/0,9	1,8/-	1,9/1,0	
16-20	1,2/0,9	1,8/1,0	2,0/-	2,2/1,2	
21-25	1,3/1,0	1,9/1,1	2,2/-	2,4/1,3	
Более 25	1,4/1,1	2,1/1,2	2,4/-	2,6/1,4	

Примечания:

В числителе – на дренированных почвах (А₁, А₂, А₃, В₂, В₃, С₂, С₃, D₂, D₃), в знаменателе - на избыточно-увлажнённых почвах (А₄, А₅, В₄, В₅, С₄, С₅).

Предельно допустимые рекреационные нагрузки: для насаждений с преобладанием сосны в типах условий местопрорастания А₁ - 0,4, А₂ - 0,8 чел./га; для насаждений с преобладанием берёзы в типах условий местопрорастания А₂ - 0,9 чел./га.

При переводе данных шкалы в чел. ч/га их умножают на 8.

Для применения данных шкалы в холмистой и горной местности их перемножают на коэффициенты: при крутизне склона 4-10 градусов коэффициент 0,8, 11-15 - 0,6, 16 и более – 0,5.

Протяженность дорожной сети приведена для условий комплексного благоустройства территории лесных массивов.

Перечень кварталов и (или) частей кварталов зоны рекреационной деятельности, в том числе перечень кварталов и (или) их частей в которых допускается возведение физкультурно-оздоровительных, спортивных и спортивно-технических сооружений

На части площади, не превышающей 20 процентов площади предоставленного участка, общей площадью, не превышающей одного гектара и не занятой лесными насаждениями, допускается строительство, реконструкция и эксплуатация объектов капитального строительства для оказания услуг в сфере туризма, развития физической культуры и спорта, организации отдыха и укрепления здоровья граждан, а также возведения для указанных целей некапитальных строений, сооружений, предусмотренных перечнем объектов капитального строительства, не связанных с созданием лесной инфраструктуры, и перечнем некапитальных строений, сооружений, не связанных с созданием лесной инфраструктуры, указанных в Лесном кодексе Российской Федерации.

Перечень лесных кварталов, в которых разрешается осуществление рекреационной деятельности, приведен в таблице 5.

Функциональное зонирование территории зоны рекреационной деятельности

Границы функциональных зон зоны рекреационной деятельности не установлены.

Перечень объектов капитального строительства, некапитальных строений, сооружений, не связанных с созданием лесной инфраструктуры на лесных участках и нормативы их благоустройства

Перечень объектов капитального строительства, не связанных с созданием лесной инфраструктуры для осуществления рекреационной деятельности в защитных лесах, эксплуатационных лесах утвержден Распоряжением Правительства Российской Федерации от 30.04.2022 № 1084-р.

В этот перечень входят:

- а) в защитных лесах, за исключением особо защитных участков лесов:
- в лесах, расположенных в лесопарковых зонах, и в городских лесах - велосипедная дорожка, беговая дорожка;
 - в зеленых зонах - линия связи, линия электропередачи воздушная, кабельная всех классов напряжения, трубопровод подземный;
 - в ценных лесах, в лесах, расположенных в водоохраных зонах - велосипедная дорожка, беговая дорожка, линия связи, линия электропередачи воздушная, кабельная всех классов напряжения, трубопровод подземный, лыжная трасса, роллерная трасса, пирс;
 - в защитных лесах, относящихся к категориям лесов, выполняющих функции защиты природных и иных объектов (за исключением лесов, расположенных в лесопарковых зонах, зеленых зонах), при условии соблюдения требований, предусмотренных санитарными правилами, законодательством Российской Федерации о природных лечебных ресурсах, лечебно-оздоровительных местностях и курортах, в случае размещения таких объектов соответственно в первом и втором поясах зон санитарной охраны источников питьевого и хозяйственно-бытового водоснабжения, в границах зон округов санитарной (горно-санитарной) охраны лечебно-оздоровительных местностей и курортов - велосипедная дорожка, беговая дорожка, линия связи, линия электропередачи воздушная, кабельная всех классов напряжения, трубопровод подземный, лыжная трасса, роллерная трасса, пирс, площадка для игр (детская), отдыха, занятий спортом, для массовых мероприятий, для размещения аттракционов, для установки мусоросборников, для выгула животных, подъездной путь, пешеходный мост, автостоянка, сооружения связи, объект попутного бытового обслуживания и питания (объект для предоставления услуг общественного питания, охраны, билетных касс, информационных центров, фотоателье, душевых с раздевалками и комнатой матери и ребенка), канатная дорога, комплекс открытых плоскостных спортивных сооружений, комплекс физкультурных сооружений;
 - б) в эксплуатационных (за исключением особо защитных участков лесов) - велосипедная дорожка, беговая дорожка, линия связи, линия электропередачи воздушная, кабельная всех классов напряжения, трубопровод подземный, лыжная трасса, роллерная трасса, пирс, площадка для игр (детская), отдыха, занятий спортом, для массовых мероприятий, для размещения аттракционов, для установки мусоросборников, для выгула животных, подъездной путь, пешеходный мост, автостоянка, сооружения связи, объект попутного бытового обслуживания и питания (объект для предоставления услуг общественного питания, охраны, билетных касс, информационных центров, фотоателье, душевых с раздевалками и комнатой матери и ребенка), канатная дорога, комплекс открытых плоскостных спортивных сооружений, комплекс физкультурных сооружений, бассейн крытый для плавания, бассейн открытый искусственный, велодром, велотрек, зал спортивный, канализация, коток с искусственным льдом крытый, коток с искусственным льдом открытый, комплекс физкультурно-оздоровительный, корт теннисный, котельная, манеж легкоатлетический, подстанция трансформаторная всех классов напряжения, пристань, здания санатория, сеть тепловая, сооружение спортивное, стадион, стрельбище для пулевой стрельбы, стрельбище для стендовой стрельбы, тир, трибуна стадиона, элинг для хранения катеров и лодок, гостиница, культурный центр, визит-центр.

Перечень некапитальных строений, сооружений, не связанных с созданием лесной инфраструктуры для осуществления рекреационной деятельности в защитных лесах, эксплуатационных лесах утвержден Распоряжением Правительства Российской Федерации от 23.04.2022 № 999-р.

В этот перечень входят:

- а) в защитных лесах:
- в лесах, относящихся к категориям лесов, выполняющих функции защиты природных и иных объектов, в ценных лесах, лесах, расположенных в водоохраных зонах (за исключением особо защитных участков лесов) - площадка для игр (детская), отдыха, занятий спортом, для установки мусоросборников, элемент благоустройства лесного участка (информационный стенд (щит), информационная табличка (доска), дорожный знак, домовый знак, указатель, вывеска, учрежденческая доска, бортовой камень, бордюр, подпорная стенка, мостик, лестница, пандус (подъемник), ограждение, малая архитектурная форма (уличная мебель, элемент оформления озеленения, кормушка для птиц, скворечник, ротонда, урна, контейнер-мусоросборник), пристольная решетка, элемент озеленения, конструкция велосипарковки, георешетка, настил, газон рулонный, посевной, мягкое покрытие, иные виды некапитальных покрытий), система наружного освещения (фонарь, светильник (прожектор), осветительный прибор (установка), опора, кронштейн, провод, кабель, прибор учета, фотореле, реле времени, рубильник, контактор, трансформатор, выключатель, магнитный пускатель), строения и сооружения попутного бытового обслуживания и питания (строения, сооружения для предоставления услуг общественного питания, охраны, билетных касс, информационных центров, фотоателье, душевых с раздевальными и комнатой матери и ребенка), некапитальное нестационарное сооружение (включая навесы, веранды, беседки, дровницы, остановочные павильоны), туалетные кабины, контейнер-мусоросборник, пешеходная дорожка (тропа), велосипедная дорожка (аллея), туристская тропа, экологическая тропа, лыжная трасса, роллерная трасса, строения, сооружения сопутствующей инфраструктуры для трасс, троп, аллей и дорожек (включая беседки, навесы, лавочки, скамейки, урны), веревочный парк, скейтпарк и иные специализированные сооружения для занятий физической культурой и спортом, проезд, пешеходный мост, объект электросетевого хозяйства (электроустановка, кабель, распределительное устройство, трансформаторная, пункт электрический распределительный, вводное устройство, прибор учета, рубильник, контактор, магнитный пускатель, технологическое и вспомогательное оборудование для обеспечения электрических связей и передачи электрической энергии), дренаж, ливнеотвод, система видеонаблюдения, оповещения, управления эвакуацией, пожарной, охранной сигнализации, щит и навес для размещения противопожарного инвентаря, площадка смотровая, площадка для массовых, культурно-просветительных мероприятий, размещения аттракционов для детей (карусели, качели, батуты), зимних горок и ледяных катков, выгула животных, элемент монументально-декоративного оформления (скульптура, инсталляция, арт-объект, входная группа), уличный обогреватель, уличный зонт (тент), пергола (навес), кабинка для переодевания, душевая кабинка, вспомогательные постройки (медицинский пункт первой помощи, пункт проката инвентаря, водно-спасательная станция (пост), смотровая вышка), платежный терминал для оплаты услуг и штрафов, вендинговый автомат, пирс, плавучий домик для птиц; на части площади лесного участка, не занятой лесными насаждениями, - стоянки индивидуального легкового автотранспорта, специализированного автотранспорта, велосипедного транспорта, индивидуальной тепловой пункт, антенно-мачтовое сооружение, водосточник технической и питьевой воды, сооружение (технологическое, вспомогательное оборудование) для транспортировки, распределения, редуцирования, потребления газа, теплоснабжения, обеззараживания, водоподготовки, транспортировки, приготовления, хранения, подачи технической и питьевой воды, водотопления, очистки дождевых, талых, инфильтрационных, поливочных, дренажных сточных вод, предотвращения негативного воздействия вод, защиты от наводнений, разрушений берегов, автоматического полива, водное устройство (питьевой фонтанчик, фонтан, искусственный декоративный водоём, водопад);
 - б) в эксплуатационных лесах (за исключением особо защитных участков лесов) - строения, сооружения, указанные для защитных лесов; кемпинг, площадка для занятий спортом.

В целях проведения благоустройства лесных участков лица, использующие леса для осуществления рекреационной деятельности, выполняют комплекс хозяйственных мероприятий, которые должны обеспечивать высокую степень выполнения лесами санитарно-гигиенических, рекреационно-познавательных и других полезных функций:

- сохранение и формирование ландшафтов;
- мероприятие по очистке от захламленности и сухостойного леса;
- создание ландшафтных групп и живой изгороди;
- посадка единичных деревьев для разнообразия и дополнения ландшафтов;
- создание ремизов;
- создание и ремонт дорожно-тропиночной сети;
- устройство площадок и мест отдыха различного назначения;
- размещение объектов архитектуры малых форм и другие мероприятия, повышающие рекреационную ценность территории.

Параметры и сроки использования лесов для осуществления рекреационной деятельности

Для осуществления рекреационной деятельности лесные участки предоставляются государственным учреждениям, муниципальным учреждениям в постоянное (бессрочное) пользование, другим юридическим лицам, индивидуальным предпринимателям в аренду.

По окончании работ земли, которые использовались для строительства, реконструкции, капитального ремонта или эксплуатации объектов капитального строительства, не связанных с созданием лесной инфраструктуры, подлежат рекультивации (часть 9 статьи 21 Лесного кодекса Российской Федерации).

В соответствии с частью 3 статьи 72 Лесного кодекса Российской Федерации договор аренды лесного участка, находящегося в государственной или муниципальной собственности, для осуществления рекреационной деятельности заключается на срок от 10 до 49 лет.

9. Нормативы, параметры и сроки использования лесов для создания лесных плантаций и их эксплуатации

Создание лесных плантаций и их эксплуатация представляют собой предпринимательскую деятельность, связанную с выращиванием лесных насаждений определенных пород (целевых пород) (пункт 1 статьи 42 Лесного кодекса Российской Федерации).

К лесным насаждениям определенных пород (целевых пород) относятся лесные насаждения искусственного происхождения, за счет которых обеспечивается получение древесины с заданными характеристиками (пункт 2 статьи 42 Лесного кодекса Российской Федерации).

Лесные плантации могут создаваться на землях лесного фонда и землях иных категорий.

На лесных плантациях проведение рубок лесных насаждений и осуществление подосочки лесных насаждений допускаются без ограничений.

Гражданам, юридическим лицам для создания лесных плантаций и их эксплуатации лесные участки предоставляются в аренду в соответствии с Лесным кодексом Российской Федерации, земельные участки – в соответствии с земельным законодательством.

В соответствии с частью 3 статьи 72 Лесного кодекса Российской Федерации договор аренды лесного участка, находящегося в государственной или муниципальной собственности, для создания лесных плантаций и их эксплуатации заключается на срок от 10 до 49 лет.

10. Нормативы, параметры и сроки использования лесов для выращивания лесных плодовых, ягодных, декоративных растений и лекарственных растений

Выращивание лесных плодовых, ягодных, декоративных растений, лекарственных растений представляет собой предпринимательскую деятельность, связанную с получением плодов, декоративных растений, лекарственных растений и плодовых лесных ресурсов (статья 39 Лесного кодекса Российской Федерации).

Правила использования лесов для выращивания лесных плодовых, ягодных, декоративных растений, лекарственных растений утверждены приказом Минприроды России от 28.07.2020 № 497.

На лесных участках, используемых для выращивания лесных плодовых, ягодных, декоративных растений, лекарственных растений, допускается размещение некапитальных строений, сооружений.

Для выращивания лесных плодовых, ягодных декоративных растений, лекарственных растений используют, в первую очередь, нелесные земли из состава земель лесного фонда, а также необлесившиеся вырубки, прогалыны и другие, не покрытые лесной растительностью земли, на которых невозможно естественное возобновление леса до посадки на них лесных культур, земли, подлежащие рекультивации (выработанные торфяники).

Для выращивания лесных плодовых, ягодных, декоративных, лекарственных растений под пологом леса могут использоваться участки малоценных насаждений, не намеченные под реконструкцию.

На лесных участках, используемых для выращивания лесных плодовых, ягодных, декоративных растений, лекарственных растений, химические и биологические препараты применяются в соответствии с Федеральным законом от 19.07.1997 № 109-ФЗ «О безопасном обращении с пестицидами и агрохимикатами».

Граждане, юридические лица осуществляют использование лесных участков для выращивания лесных плодовых, ягодных, декоративных растений, лекарственных растений на основании договоров аренды лесных участков.

В соответствии с частью 3 статьи 72 Лесного кодекса Российской Федерации договор аренды лесного участка, находящегося в государственной или муниципальной собственности, для выращивания лесных плодовых, ягодных, декоративных растений и лекарственных растений заключается на срок от 10 до 49 лет.

11. Нормативы, параметры и сроки использования лесов для создания лесных питомников и их эксплуатация

Создание лесных питомников (постоянных, временных) и их эксплуатация представляют собой деятельность, связанную с выращиванием саженцев, сеянцев основных лесных древесных пород.

Под лесными питомниками понимаются территории, на которых расположены земельные, лесные участки с необходимой инфраструктурой, предназначенной для обеспечения выращивания саженцев, сеянцев основных лесных древесных пород.

На лесных участках, предоставленных для создания и эксплуатации лесных питомников, допускаются строительство, реконструкция и эксплуатация объектов капитального строительства и возведение некапитальных строений, сооружений, которые предназначены для обеспечения выращивания саженцев, сеянцев основных лесных древесных пород (в том числе складов для хранения семян лесных растений, теплиц и других подобных объектов) и признаются объектами лесной инфраструктуры, перечень которых утверждается Правительством Российской Федерации в соответствии с частью 5 статьи 13 Лесного кодекса Российской Федерации.

Для создания лесных питомников и их эксплуатации лесные участки государственным (муниципальным) учреждениям, указанным в части 2 статьи 19 Лесного кодекса Российской Федерации, предоставляются в постоянное (бессрочное) пользование, другим лицам - в аренду.

Создание лесных питомников и их эксплуатация допускаются на землях лесного фонда и землях иных категорий, если такая деятельность не противоречит их правовому режиму.

Лица, использующие леса для создания лесных питомников и их эксплуатации, обязаны осуществлять использование лесов для выращивания саженцев, сеянцев способами и технологиями, предотвращающими возникновение эрозии почв, исключая или ограничивающими негативное воздействие на последующее воспроизводство лесов, а также на состояние водных и других природных объектов.

12. Нормативы, параметры и сроки использования лесов для осуществления геологического изучения недр, разведка и добыча полезных ископаемых

В соответствии со статьей 21 Лесного кодекса Российской Федерации при осуществлении работ по геологическому изучению недр, разведке и добыче полезных ископаемых на землях лесного фонда допускается строительство, реконструкция и эксплуатация объектов, не связанных с созданием лесной инфраструктуры.

По окончании работ земли, которые использовались для строительства, реконструкции, капитального ремонта и (или) эксплуатации объектов капитального строительства, не связанных с созданием лесной инфраструктуры, подлежат рекультивации (часть 9 статьи 21 Лесного кодекса Российской Федерации).

Частью 2 статьи 114 Лесного кодекса Российской Федерации в лесах, расположенных в зеленых зонах и лесах, расположенных в лесопарковых зонах, разработка разведка и добыча полезных ископаемых запрещена.

Для выполнения работ по геологическому изучению недр, разведке и добыче полезных ископаемых лесные участки, находящиеся в государственной или муниципальной собственности, предоставляются в аренду или в отношении этого лесного участка может быть установлен сервитут в соответствии со статьей 9 Лесного кодекса Российской Федерации.

Если выполнение работ по геологическому изучению недр не влечет за собой проведение рубок лесных насаждений или строительство объектов капитального строительства, использование лесов допускается без предоставления лесных участков по разрешениям органов государственной власти, органов местного самоуправления в соответствии с их компетенцией.

В целях обеспечения безопасности граждан и создания необходимых условий для эксплуатации объектов, связанных с осуществлением геологического изучения недр, разведкой и добычей полезных ископаемых, осуществляется использование лесов для проведения выборочных рубок и сплошных рубок деревьев и кустарников, лиан без предоставления лесных участков, без установления сервитута (часть 5 статьи 43 Лесного кодекса Российской Федерации).

В части 2 статьи 20 Лесного кодекса Российской Федерации устанавливается право собственности Российской Федерации на древесину, которая получена при использовании лесов для выполнения работ по геологическому изучению недр, разведке и добыче полезных ископаемых. В тех случаях, когда пользователи недр предполагают осуществлять заготовку древесины, они обязаны оформить ее в порядке, предусмотренном статьей 29 Лесного кодекса Российской Федерации.

Правила использования лесов для осуществления геологического изучения недр, разведки и добычи полезных ископаемых и Перечня случаев использования лесов в целях осуществления геологического изучения недр, разведки и добычи полезных ископаемых без предоставления лесного участка, с установлением или без установления сервитута утверждены приказом Минприроды России от 07.07.2020 № 417.

В ценных лесах и на ОЗУ лесов допускаются строительство, реконструкция и эксплуатация объектов капитального строительства, связанных с выполнением работ по геологическому изучению и разработкой месторождений углеводородного сырья, в отношении которых лицензии на пользование недрами получены до 31.12.2010, на срок, не превышающий срока действия таких лицензий.

Обустройство объектов, связанных с осуществлением геологического изучения недр, разведки и добычи полезных ископаемых, должно исключать развитие эрозионных процессов на предоставленной и прилегающей территории.

При осуществлении использования лесов в целях осуществления геологического изучения недр, разведки и добычи полезных ископаемых не допускается:

- валка деревьев и расчистка от древесной растительности с помощью бульдозеров, захламление порубочными остатками приграничных полос и опушек, повреждение стволов и скелетных корней опущенных деревьев, оставление (хранение) свежесрубленной древесины в лесу в летний период без принятия мер по предохранению ее от заселения стволовыми вредителями в соответствии с Правилами санитарной безопасности в лесах от 09.12.2020 № 2047, утвержденными в порядке, установленном Лесным кодексом Российской Федерации;
- затопление и длительное подтопление лесных насаждений;
- повреждение лесных насаждений, растительного покрова и почв за пределами земель, на которых осуществляется использование лесов;
- захламление лесов отходами производства и потребления;
- загрязнение площади земель, на которых осуществляется использование лесов и территории за ее пределами, химическими и радиоактивными веществами;
- проезд транспортных средств и иных механизмов по произвольным, неустановленным маршрутам, в том числе за пределами земель, на которых осуществляется использование лесов.

Лица, осуществляющие использование лесов в целях осуществления геологического изучения недр, разведки и добычи полезных ископаемых, обеспечивают:

- регулярное проведение очистки используемых лесов и примыкающих опушек леса, искусственных и естественных водотоков от захламления отходами производства и потребления;
- восстановление нарушенных производственной деятельностью лесных дорог, осушительных канав, дренажных систем, мостов, других гидромелиоративных сооружений, квартальных столбов, квартальных просек, аншлагов, элементов благоустройства территории лесов;
- консервацию или ликвидацию объектов, связанных с осуществлением геологического изучения недр, разведки и добычи полезных ископаемых, по истечении сроков выполнения соответствующих работ и рекультивацию земель, которые использовались для строительства, реконструкции и (или) эксплуатации указанных объектов, не связанных с созданием лесной инфраструктуры, в соответствии с законодательством Российской Федерации;
- принятие необходимых мер по устранению аварийных ситуаций, а также ликвидации их последствий, возникших по вине указанных лиц;
- активное использование земель, занятых квартальными просеками, лесными дорогами, и других, не покрытых лесом земель в целях планирования и проведения сейсмозаведочных работ, в том числе перебазировки подвижного состава и грузов.

Земли, нарушенные или загрязненные при использовании лесов в целях осуществления геологического изучения недр, разведки и добычи полезных ископаемых, подлежат рекультивации после завершения работ в соответствии с проектом рекультивации, а объекты, связанные с геологическим изучением, разведкой и добычей полезных ископаемых, подлежат консервации или ликвидации в соответствии с законодательством о недрах.

Невыполнение юридическими лицами, индивидуальными предпринимателями, осуществляющими использование

лесов, лесохозяйственного регламента и проекта освоения лесов является основанием для досрочного расторжения договора аренды лесного участка, а также принудительного прекращения сервитута.

Лесные участки, предоставленные в целях осуществления геологического изучения недр, разведки и добычи полезных ископаемых, также могут предоставляться для использования лесов для одной или нескольких целей, предусмотренных Лесным кодексом Российской Федерации, если иное не установлено Лесным кодексом Российской Федерации, другими федеральными законами.

Договор аренды лесного участка, находящегося в государственной или муниципальной собственности, для выполнения работ по геологическому изучению недр и разработки месторождений полезных ископаемых заключается на срок до 49 лет и не требует проведения торгов (часть 3 статьи 72 и часть 3 статьи 73.1 Лесного кодекса Российской Федерации).

13. Нормативы, параметры и сроки использования лесов для строительства и эксплуатации водохранилищ и иных искусственных водных объектов, создания и расширения территорий морских и речных портов, строительства, реконструкции и эксплуатации гидротехнических сооружений

Использование лесов для строительства и эксплуатации водохранилищ и иных искусственных водных объектов, создания и расширения территорий морских и речных портов, строительства, реконструкции и эксплуатации гидротехнических сооружений осуществляется в соответствии со статьями 21 и 44 Лесного кодекса Российской Федерации.

Лесные участки используются для строительства и эксплуатации водохранилищ и иных искусственных водных объектов, создания и расширения территорий морских и речных портов, строительства, реконструкции и эксплуатации гидротехнических сооружений в соответствии с водным законодательством.

Лесные участки, находящиеся в государственной или муниципальной собственности, предоставляются гражданам, юридическим лицам в соответствии со статьей 9 Лесного кодекса Российской Федерации для строительства и эксплуатации водохранилищ и иных искусственных водных объектов, создания и расширения территорий морских и речных портов, строительства, реконструкции и эксплуатации гидротехнических сооружений.

В постоянное (бессрочное) пользование, аренду, безвозмездное пользование лесные участки, находящиеся в государственной или муниципальной собственности, предоставляются юридическим лицам; в аренду, безвозмездное пользование – гражданам (статья 71 Лесного кодекса Российской Федерации).

Договоры аренды лесных участков, находящихся в государственной или муниципальной собственности, для строительства и эксплуатации водохранилищ и иных искусственных водных объектов, а также гидротехнических сооружений и специализированных портов заключаются без проведения торгов в случаях: предусмотренных статьей 44 Лесного кодекса Российской Федерации, реализации приоритетных инвестиционных проектов в области освоения лесов, заготовки древесины на лесных участках, предоставленных юридическим лицам или индивидуальным предпринимателям для использования лесов (статья 73.1 Лесного кодекса Российской Федерации).

Правила подготовки и принятия решения о предоставлении водного объекта в пользование утверждены постановлением Правительства Российской Федерации от 19.01.2022 № 18.

В соответствии с Водным кодексом Российской Федерации на основании решений (если иное не предусмотрено частями 2 и 4 статьи 11 Водного кодекса Российской Федерации) водные объекты, находящиеся в федеральной собственности, собственности субъектов Российской Федерации или собственности муниципальных образований, предоставляются в пользование для:

- обеспечения обороны страны и безопасности государства;
- сброса сточных вод;
- строительства и реконструкции гидротехнических сооружений;
- создания стационарных и плавучих (подвижных) буровых установок (платформ), морских плавучих (передвижных) платформ, морских стационарных платформ и искусственных островов;
- строительства и реконструкции мостов, подводных переходов, трубопроводов и других линейных объектов, если такие строительство и реконструкция связаны с изменением дна и берегов поверхностных водных объектов;
- разведки и добычи полезных ископаемых;
- проведения дноуглубительных, взрывных, буровых и других работ, связанных с изменением дна и берегов поверхностных водных объектов, за исключением случаев, предусмотренных частью 2 статьи 47 Водного кодекса Российской Федерации;
- подъема затонувших судов;
- сплава древесины (лесоматериалов);
- забора (изъятия) водных ресурсов из водных объектов для гидромелиорации земель;
- забора (изъятия) водных ресурсов из водных объектов и сброса сточных вод для осуществления аквакультуры (рыбоводства);
- осуществления прудовой аквакультуры (рыбоводства) в прудах, образованных водоподпорными сооружениями на водотоках и с акваторией площадью не более 200 гектаров, а также на водных объектах, используемых в процессе функционирования мелиоративных систем.

Для использования водохранилищ и иных искусственных водных объектов, а также создание и расширение морских и речных портов, строительство, реконструкция и эксплуатация гидротехнических сооружений на землях лесного фонда допускается строительство, реконструкция и эксплуатация объектов, не связанных с созданием лесной инфраструктуры.

Земли, которые использовались для строительства, реконструкции, капитального ремонта или эксплуатации объектов капитального строительства, не связанных с созданием лесной инфраструктуры, подлежат рекультивации.

При использовании лесов для строительства и эксплуатации водохранилищ и иных искусственных водных объектов, создания и расширения территорий морских и речных портов, строительства, реконструкции и эксплуатации гидротехнических сооружений (в том числе в целях проведения аварийно-спасательных работ), допускаются выборочные рубки и сплошные рубки деревьев, кустарников, лиан, в том числе в охранных зонах и санитарно-защитных зонах, предназначенных для обеспечения безопасности граждан и создания необходимых условий для эксплуатации соответствующих объектов.

В защитных лесах, предусмотренные частью 5 статьи 21 Лесного кодекса Российской Федерации выборочные рубки и сплошные рубки деревьев, кустарников, лиан допускаются в случаях, если строительство, реконструкция, капитальный ремонт и эксплуатация объектов капитального строительства, не связанных с созданием лесной инфраструктуры, для указанных выше целей не запрещены или не ограничены в соответствии с законодательством Российской Федерации.

В соответствии с частью 2 статьи 20 Лесного кодекса Российской Федерации право собственности на древесину, которая получена при использовании лесов в, расположенных на землях лесного фонда, в соответствии со статьями 43-46 Лесного кодекса Российской Федерации.

Порядок реализации древесины, которая получена при использовании лесов, расположенных на землях лесного фонда, в соответствии со статьей 44 Лесного кодекса Российской Федерации установлен постановлением Правительства Российской Федерации от 23.07.2009 № 604 «О реализации древесины, которая получена при использовании лесов, расположенных на землях лесного фонда, в соответствии со статьями 43-46 Лесного кодекса Российской Федерации» (далее по тексту – Правила реализации древесины).

Юридические и физические лица, использующие леса для целей, указанных в пункте 1 Правил реализации древесины, направляют информацию об объемах и породном составе вырубаемой древесины не позднее 15 дней до завершения рубки в орган государственной власти субъекта Российской Федерации, а в случае если лесной участок расположен на землях лесного фонда, в отношении которых осуществление полномочий, предусмотренных частью 1 статьи 83 Лесного кодекса Российской Федерации, не передано органам государственной власти субъекта Российской Федерации в соответствии с частью 2 статьи 83 Лесного кодекса Российской Федерации, - в территориальный орган Федерального агентства лесного хозяйства (далее - уполномоченный орган исполнительной власти в области лесных отношений).

Пункт 3 части 3 статьи 73.1 Лесного кодекса Российской Федерации устанавливает, что без проведения торгов договоры аренды лесных участков, находящихся в государственной или муниципальной собственности, заключаются в случаях заготовки древесины на лесных участках, предоставленных юридическим лицам или индивидуальным предпринимателям для использования лесов в соответствии со статьями 43-46 Лесного кодекса Российской Федерации. Договор аренды, в случаях заготовки древесины упомянутыми выше юридическими лицами или индивидуальными предпринимателями, заключается путем заключения дополнительного соглашения к действующему договору аренды или заключения отдельного договора с целью заготовки древесины. В таком случае, заготовленная древесина принадлежит юридическим и физическим лицам, использующим леса в соответствии со статьями 43-46 Лесного кодекса Российской Федерации.

По окончании работ земли, которые использовались для строительства, реконструкции, капитального ремонта или эксплуатации объектов капитального строительства, не связанных с созданием лесной инфраструктуры, подлежат рекультивации (часть 9 статьи 21 Лесного кодекса Российской Федерации).

В соответствии с частью 3 статьи 72 Лесного кодекса Российской Федерации договор аренды лесного участка, находящегося в государственной или муниципальной собственности, для строительства и эксплуатации водохранилищ и иных искусственных водных объектов, создания и расширения территорий морских и речных портов, строительства, реконструкции и эксплуатации гидротехнических сооружений заключается на срок от одного года до сорока девяти лет.

14. Нормативы, параметры и сроки использования лесов для строительства, реконструкции, эксплуатации линейных объектов

В соответствии с пунктом 13 части 1 статьи 25 Лесного кодекса Российской Федерации одним из видов использования лесов является строительство, реконструкция, эксплуатация линейных объектов.

К линейным объектам согласно пункту 4 части 1 статьи 21 Лесного кодекса Российской Федерации относятся линии электропередачи, линии связи, дороги, трубопроводы и другие линейные объекты, а также сооружения, являющиеся неотъемлемой технологической частью указанных объектов.

Порядок использования лесов для строительства, реконструкции и эксплуатации линейных объектов, в том числе и в охранных зонах таких объектов, установлен статьей 45 Лесного кодекса Российской Федерации и Правилами использования лесов для строительства, реконструкции, эксплуатации линейных объектов и Перечня случаев использования лесов для строительства, реконструкции, эксплуатации линейных объектов без предоставления лесного участка, с установлением или без установления сервитута, публичного сервитута, утвержденными приказом Минприроды России от 10.07.2020 № 434 (далее по тексту – Правила).

Частью 2 статьи 45 Лесного кодекса Российской Федерации предусмотрено, что лесные участки для строительства линейных объектов предоставляются гражданам, юридическим лицам в соответствии со статьей 9 Лесного кодекса Российской Федерации.

Лесные участки, которые находятся в государственной или муниципальной собственности, и на которых расположены линейные объекты, предоставляются на правах, предусмотренных статьей 9 Лесного кодекса Российской Федерации, гражданам, юридическим лицам, имеющим в собственности, безвозмездное пользование, аренде, хозяйственном ведении или оперативном управлении такие линейные объекты (часть 3 статьи 45 Лесного кодекса Российской Федерации).

Согласно пунктам 2 и 6 Правил определения размеров земельных участков для размещения воздушных линий электропередачи и опор линий связи, обслуживающих электрические сети, утвержденных постановлением Правительства Российской Федерации от 11.08.2003 № 486, воздушная линия электропередачи (линия связи, обслуживающая электрическую сеть) размещается на обособленных земельных участках, отнесенных в установленном порядке к землям промышленности и иного специального назначения или землям поселений и предназначенных для установки опор указанных линий.

Обособленные земельные участки, отнесенные к одной категории земель и предназначенные (используемые) для установки опор одной воздушной линии электропередачи (линии связи, обслуживающей электрическую сеть), могут быть учтены в государственном земельном кадастре в качестве одного объекта недвижимого имущества (единого земельного пользования) с присвоением одного кадастрового номера.

В порядке, предусмотренном Правилами, определяются размеры земельных участков (частей земельных участков), отнесенных к категории земель, не указанным в пункте 2 Правил, если хозяйствующим субъектам предоставлено право использовать эти участки (части участков) для установки опор воздушных линий электропередачи (опор линий связи, обслуживающих электрические сети).

При использовании лесов, расположенных на землях лесного фонда, для размещения объектов, связанных со строительством, реконструкцией, эксплуатацией линейных объектов, должны использоваться нелесные земли, а при отсутствии таких земель - земли, предназначенные для лесовосстановления (вырубки, гари, редины, прогаины и другие), а также площади, на которых произрастают низкоплотные и наименее ценные лесные насаждения.

Осуществление строительства, реконструкции и эксплуатации линейных объектов должно исключать развитие водной и ветровой эрозии земель на лесных участках, на которых размещаются линейные объекты и их охранные зоны.

При использовании лесов в целях строительства, реконструкции и эксплуатации автомобильных и железных дорог исключаются случаи, вызывающие нарушение поверхностного и внутрипочвенного стока вод, затопление или заболачивание лесных участков вдоль дорог.

На лесных участках, предоставленных в пользование в целях строительства, реконструкции линейных объектов использование лесов осуществляется в соответствии с проектом освоения лесов.

В целях использования линейных объектов, обеспечения их безаварийного функционирования и эксплуатации, в целях обеспечения безопасности граждан и создания необходимых условий для эксплуатации линейных объектов, в том числе в охранных зонах линейных объектов (в том числе в целях проведения аварийно-спасательных работ) гражданами, юридическими лицами, имеющими в собственности, безвозмездное пользование, аренде, хозяйственном ведении или оперативном управлении линейные объекты, осуществляются: прокладка и содержание в безопасном состоянии просек вдоль и по периметру линейных объектов.

Ширина просеки для линий электропередачи определяется в соответствии с требованиями и размерами охранных зон воздушных линий электропередачи, предусмотренных пунктом «а» Приложения к Правилам установления охранных зон объектов электросетевого хозяйства и особых условий использования земельных участков, расположенных в границах таких зон, утвержденным постановлением Правительства Российской Федерации от 24.02.2009 № 160 (далее по тексту – Приложение к Правилам установления охранных зон).

Охранные зоны устанавливаются:

а) вдоль воздушных линий электропередачи – в виде части поверхности участка земли и воздушного пространства (на высоту, соответствующую высоте опор воздушных линий электропередачи), ограниченной параллельными вертикальными плоскостями, отстоящими по обе стороны линии электропередачи от крайних проводов при неотклоненном их положении на следующем расстоянии (таблица Б29);

Таблица Б29

Проектный номинальный класс напряжения, кВ	Расстояние, м
1	2
до 1	2 (для линий с самонесущими или изолированными проводами, проложенными по стенам зданий, конструкциям и т. д., охранный зона определяется в соответствии с установленными нормативными правовыми актами минимальными допустимыми расстояниями от таких линий)
1-20	10 (5 – для линий с самонесущими или изолированными проводами, размещенных в границах населенных пунктов)
35	15
110	20
150, 220	25
300, 500, +/-400	30
750, +/-750	40
1150	55

б) вдоль подземных кабельных линий электропередачи – в виде части поверхности участка земли, расположенного под ней участка недр (на глубину, соответствующую глубине прокладки кабельных линий электропередачи), ограниченной параллельными вертикальными плоскостями, отстоящими по обе стороны линии электропередачи от крайних кабелей на расстоянии 1 метра (при прохождении кабельных линий напряжением до 1 киловольт в городах под тротуарами - на 0,6 метра в сторону зданий и сооружений и на 1 метр в сторону проезжей части улицы);

в) вдоль подводных кабельных линий электропередачи – в виде водного пространства от водной поверхности до дна, ограниченного вертикальными плоскостями, отстоящими по обе стороны линии от крайних кабелей на расстоянии 100 метров;

г) вдоль переходов воздушных линий электропередачи через водоемы (реки, каналы, озера и др.) – в виде воздушного пространства над водной поверхностью водоемов (на высоту, соответствующую высоте опор воздушных линий электропередачи), ограниченной вертикальными плоскостями, отстоящими по обе стороны линии электропередачи от крайних проводов при неотклоненном их положении для судоводных водоемов на расстоянии 100 метров, для несудоходных водоемов - на расстоянии, предусмотренном для установления охранных зон вдоль воздушных линий электропередачи;

д) вокруг подстанций – в виде части поверхности участка земли и воздушного пространства (на высоту, соответствующую высоте наивысшей точки подстанции), ограниченной вертикальными плоскостями, отстоящими от всех сторон ограждения подстанции по периметру на расстоянии, указанном в подпункте «а» Приложения к Правилам установления охранных зон, применительно к высшему классу напряжения подстанции.

В целях обеспечения безопасности граждан и создания необходимых условий для эксплуатации линейных объектов, в том числе в охранных зонах линейных объектов, осуществляется использование лесов для проведения выборочных рубок и сплошных рубок деревьев, кустарников, лиан без предоставления лесных участков. Проект освоения лесов при этом не составляется.

В целях использования линейных объектов (в том числе в целях проведения аварийно-спасательных работ) допускаются выборочные рубки и сплошные рубки деревьев, кустарников, лиан, в том числе в охранных зонах и санитарно-защитных зонах, предназначенных для обеспечения безопасности граждан и создания необходимых условий для эксплуатации соответствующих объектов сооружений, являющихся их неотъемлемой технологической частью.

В защитных лесах предусмотренные выборочные рубки и сплошные рубки деревьев, кустарников, лиан допускаются в случаях, если строительство, реконструкция, капитальный ремонт и эксплуатация объектов капитального строительства, не связанных с созданием лесной инфраструктуры, для целей использования линейных объектов, не запрещены или не ограничены в соответствии с законодательством Российской Федерации (часть 6 статьи 21 Лесного кодекса Российской Федерации).

В соответствии с частью 2 статьи 20 Лесного кодекса Российской Федерации право собственности на древесину, которая получена при использовании лесов, расположенных на землях лесного фонда, в соответствии со статьей 45 Лесного кодекса Российской Федерации принадлежит юридическим лицам.

Порядок реализации древесины, которая получена при использовании лесов, расположенных на землях лесного фонда, установлен Правилами реализации древесины.

Пунктом 7 указанного постановления установлено, что юридические и физические лица, использующие леса для целей, указанных в пункте 1 Правил, направляют информацию об объемах и породном составе вырубаемой древесины не позднее 15 дней до завершения рубки в орган государственной власти субъекта Российской Федерации, а в случае, если лесной участок расположен на землях лесного фонда, в отношении которых осуществление полномочий, предусмотренных частью 1 статьи 83 Лесного кодекса Российской Федерации, не передано органам государственной власти субъекта Российской Федерации в соответствии с частью 2 статьи 83 Лесного кодекса Российской Федерации, - в территориальный орган Федерального агентства лесного хозяйства (далее - уполномоченный орган исполнительной власти в области лесных отношений).

Пункт 3 части 3 статьи 73.1 Лесного кодекса Российской Федерации устанавливает, что без проведения торгов договоры аренды лесных участков, находящихся в государственной или муниципальной собственности, заключаются в случаях заготовки древесины на лесных участках, предоставленных юридическим лицам или индивидуальным предпринимателям для использования лесов в соответствии со статьями 43-46 Лесного кодекса Российской Федерации. Договор аренды, в случаях заготовки древесины упомянутыми выше юридическими лицами или индивидуальными предпринимателями, заключается путем заключения дополнительного соглашения к действующему договору аренды или заключения отдельного договора с целью заготовки древесины. В таком случае, заготовленная древесина принадлежит юридическим и физическим лицам, использующим леса в соответствии со статьями 43-46 Лесного кодекса Российской Федерации.

В зоне притундровых лесов и редкостойной тайги рубка лесных насаждений, трелевка должна производиться с минимальным нарушением растительного и почвенного покрова.

Если иное не установлено законодательством, в охранных зонах и на просеках линий электропередачи и линий связи, других линейных объектов допускается рубка деревьев, кустарников, лиан, их уничтожение, в том числе химическим или комбинированным способом.

По всей ширине охранных зон линейных объектов на участках с нарушенным почвенным покровом при угрозе развития эрозии должна проводиться рекультивация земель с посевом трав и (или) посадкой кустарников на склонах.

При использовании лесов в целях строительства, реконструкции и эксплуатации линейных объектов не допускается: повреждение лесных насаждений, растительного покрова и почв за пределами земель, на которых осуществляется использование лесов, и охранных зон линейных объектов; захлывание территорий, прилегающих к землям, на которых осуществляется использование лесов, строительным и бытовым мусором, отходами древесины;

загрязнение земель, на которых осуществляется использование лесов, и территорий, прилегающих к землям, на которых осуществляется использование лесов, химическими и радиоактивными веществами; проезд транспортных средств, механизмов по произвольным, неустановленным маршрутам.

Лица, осуществляющие использование лесов в целях строительства, реконструкции и эксплуатации линейных объектов, обеспечивают:

регулярное проведение очистки просеки, примыкающих опушек леса, искусственных и естественных водотоков от захламления строительными, лесосечными, бытовыми отходами, от загрязнения отходами производства, токсичными веществами;

восстановление нарушенных производственной деятельностью лесных дорог, осушительных канав, дренажных систем, шлюзов, мостов, других гидромелиоративных сооружений, квартальных столбов, квартальных просек;

принятие необходимых мер по устранению аварийных ситуаций, а также ликвидации их последствий.

Земли, нарушенные или загрязненные при использовании лесов для строительства, реконструкции и эксплуатации линейных объектов, подлежат рекультивации в соответствии с требованиями законодательства Российской Федерации.

По окончании работ земли, которые использовались для строительства, реконструкции, капитального ремонта или эксплуатации объектов капитального строительства, не связанных с созданием лесной инфраструктуры, подлежат рекультивации (часть 9 статьи 21 Лесного кодекса Российской Федерации).

Договор аренды лесного участка для строительства, реконструкции, эксплуатации линий электропередач, линий связи, дорог, трубопроводов и других линейных объектов заключается на срок до 49 лет без проведения торгов (часть 3 статьи 72 и пункт 3 части 3 статьи 73.1 Лесного кодекса Российской Федерации).

15. Нормативы, параметры и сроки использования лесов для создания и эксплуатации объектов лесоперерабатывающей инфраструктуры

Правила использования лесов для переработки древесины и иных лесных ресурсов утверждены приказом Минприроды России от 31.01.2022 № 54 «Об утверждении Правил использования лесов для создания и эксплуатации объектов лесоперерабатывающей инфраструктуры».

Использование лесов для создания и эксплуатации объектов лесоперерабатывающей инфраструктуры представляет собой предпринимательскую деятельность, связанную с созданием объектов переработки древесины и иных лесных ресурсов, производством продукции из них (часть 1 статьи 46 Лесного кодекса Российской Федерации).

В целях размещения объектов лесоперерабатывающей инфраструктуры используются, прежде всего, нелесные земли, а при отсутствии на лесном участке таких земель – участки невозобновившихся вырубок, гарей, пустошей, прогалины, а также площади, на которых произрастают низкополотные и наименее ценные лесные насаждения.

Использование иных лесных участков для указанных целей допускается в случае отсутствия других вариантов размещения указанных объектов.

Создание лесоперерабатывающей инфраструктуры запрещается в защитных лесах, а также в иных предусмотренных Лесным кодексом Российской Федерации и другими федеральными законами случаях в соответствии с частью 2 статьи 14 Лесного кодекса Российской Федерации.

При использовании лесов для создания и эксплуатации объектов лесоперерабатывающей инфраструктуры должны исключаться случаи:

загрязнения (в том числе радиоактивного и нефтяного) лесов и иного негативного воздействия на леса;

въезда транспортных средств на лесные участки в случае введения ограничения на пребывание граждан в лесах.

Граждане, юридические лица, использующие леса для создания и эксплуатации объектов лесоперерабатывающей инфраструктуры, имеют право:

создавать лесную инфраструктуру, в том числе лесные дороги, в соответствии с частью 1 статьи 13 Лесного кодекса Российской Федерации;

на создание и эксплуатацию объектов лесоперерабатывающей инфраструктуры;

осуществлять на землях лесного фонда строительство, реконструкцию, капитальный ремонт, ввод в эксплуатацию и вывод из эксплуатации, снос, ликвидацию и консервацию объектов капитального строительства, не связанных с созданием лесной инфраструктуры в соответствии с частью 1 статьи 21 Лесного кодекса Российской Федерации;

осуществлять иные права, предусмотренные Лесным кодексом Российской Федерации.

Граждане, юридические лица, использующие леса для создания и эксплуатации объектов лесоперерабатывающей инфраструктуры, обязаны:

соблюдать условия договора аренды лесного участка или решения о предоставлении лесного участка в постоянное (бессрочное) пользование в соответствии со статьей 46 Лесного кодекса Российской Федерации;

составлять проект освоения лесов в соответствии с частью 1 статьи 88 Лесного кодекса Российской Федерации;

осуществлять использование лесов в соответствии с проектом освоения лесов;

осуществлять учет древесины и продукции ее переработки, предусмотренный статьей 50.1 Лесного кодекса Российской Федерации;

соблюдать требования, установленные правилами пожарной безопасности в лесах, правилами санитарной безопасности в лесах, правилами ухода за лесами;

подавать ежегодно лесную декларацию в соответствии с частью 2 статьи 26 Лесного кодекса Российской Федерации;

представлять отчет об использовании лесов в соответствии с частью 1 статьи 49 Лесного кодекса Российской Федерации;

представлять отчет об охране и о защите лесов в соответствии с частью 1 статьи 60 и частью 1 статьи 60.11 Лесного кодекса Российской Федерации;

представлять в уполномоченный орган государственной власти, орган местного самоуправления документированную информацию, предусмотренную частью 2 статьи 91 Лесного кодекса, для внесения в государственный лесной реестр в соответствии с частью 4 статьи 91 Лесного кодекса Российской Федерации;

выполнять иные обязанности, предусмотренные Лесным кодексом Российской Федерации.

Земли, которые использовались для строительства, реконструкции, капитального ремонта или эксплуатации объектов капитального строительства, не связанных с созданием лесной инфраструктуры, подлежат рекультивации (часть 9 статьи 21 Лесного кодекса Российской Федерации).

На лесных участках с нарушенным почвенным покровом при угрозе развития эрозии должна проводиться рекультивация земель с посевом трав и (или) посадкой кустарников.

Лесные участки, находящиеся в государственной или муниципальной собственности, предоставляются гражданам, юридическим лицам в аренду для создания и эксплуатации объектов лесоперерабатывающей инфраструктуры (часть 2 статьи 46 Лесного кодекса Российской Федерации).

В случае если федеральными законами допускается осуществление переработки древесины и иных лесных ресурсов, производство продукции из них федеральными государственными учреждениями, лесные участки, находящиеся в государственной собственности, могут предоставляться этим учреждениям для указанной цели в постоянное (бессрочное) пользование (часть 3 статьи 46 Лесного кодекса Российской Федерации).

В соответствии с частью 3 статьи 72 Лесного кодекса Российской Федерации договор аренды лесного участка, находящегося в государственной или муниципальной собственности, для переработки древесины и иных лесных ресурсов заключается на срок от одного года до сорока девяти лет.

16. Нормативы, параметры и сроки использования лесов для осуществления религиозной деятельности

Согласно статье 47 Лесного кодекса Российской Федерации леса могут использоваться религиозными организациями для осуществления религиозной деятельности в соответствии с Федеральным законом от 26.09.1997 № 125-ФЗ «О свободе совести и о религиозных объединениях».

Религиозным объединением в Российской Федерации признается добровольное объединение граждан Российской Федерации, иных лиц, постоянно и на законных основаниях, проживающих на территории Российской Федерации, образованное в целях совместного исповедания и распространения веры и обладающее соответствующими этой цели признаками:

вероисповедание;

совершение богослужений, других религиозных обрядов и церемоний;

обучение религии и религиозное воспитание своих последователей.

Религиозные объединения могут создаваться в форме религиозных групп и религиозных организаций.

Запрещаются создание и деятельность религиозных объединений, цели и действия которых противоречат закону.

Лесные участки, находящиеся в государственной или муниципальной собственности, предоставляются религиозным организациям в безвозмездное пользование для осуществления религиозной деятельности.

На лесных участках, предоставленных для осуществления религиозной деятельности, допускается возведение зданий, строений, сооружений религиозного и благотворительного назначения (пункт 2 статьи 47 Лесного кодекса Российской Федерации).

17. Требования к охране, защите и воспроизводству лесов

Требования к мерам пожарной безопасности в лесах, охране лесов от загрязнения радиоактивными веществами и иного негативного воздействия

Охрана лесов от пожаров, от загрязнения радиоактивными веществами и иного негативного воздействия должна осуществляться в соответствии с:

Федеральным законом от 21.12.1994 № 69-ФЗ «О пожарной безопасности»;

Лесным кодексом Российской Федерации от 04.12.2006 № 200-ФЗ (статьи 51-53, 53.1-53.8, 57 и 60);

Правилами пожарной безопасности в лесах, утверждёнными постановлением Правительства Российской Федерации от 07.10.2020 № 1614 (далее по тексту - Правилами пожарной безопасности в лесах).

Кроме того, в практической деятельности необходимо учитывать следующие нормативные правовые документы:

Постановления Правительства Российской Федерации:

от 16.04.2011 № 281 «О мерах противопожарного обустройства лесов»;

от 17.05.2011 № 376 «О чрезвычайных ситуациях в лесах, возникших вследствие лесных пожаров»;

от 17.05.2011 № 377 «Об утверждении Правил разработки и утверждения плана тушения лесных пожаров и его формы»;

от 02.12.2017 № 1464 «О привлечении сил и средств федеральных органов исполнительной власти для ликвидации чрезвычайных ситуаций в лесах, возникших вследствие лесных пожаров»;

Распоряжение Правительства Российской Федерации:

от 19.07.2019 № 1605-р «Об утверждении нормативов обеспеченности субъекта Российской Федерации лесопожарными формированиями, пожарной техникой и оборудованием, противопожарным снаряжением и инвентарем, иными средствами предупреждения и тушения лесных пожаров».

Приказы Минприроды России:

от 16.12.2013 № 591 «Об утверждении Методических указаний по заполнению формы плана тушения лесных пожаров»;

от 28.03.2014 № 161 «Об утверждении видов средств предупреждения и тушения лесных пожаров, нормативов обеспеченности данными средствами лиц, использующих леса, норм наличия средств предупреждения и тушения лесных пожаров при использовании лесов»;

от 23.06.2014 № 275 «Об утверждении Методики инструментального замера площади лесного пожара»;

от 23.06.2014 № 276 «Об утверждении Порядка осуществления мониторинга пожарной опасности в лесах и лесных пожаров»;

от 01.04.2022 № 244 «Об утверждении Правил тушения лесных пожаров»;

от 27.08.2019 № 580 «Об утверждении Методических указаний по организации и проведению профилактических контролируемых противопожарных выжиганий хвороста, лесной подстилки, сухой травы и других лесных горючих материалов в лесах, расположенных на землях лесного фонда».

Приказы Рослесхоза:

от 05.07.2011 № 287 «Об утверждении классификации природной пожарной опасности лесов и классификации пожарной опасности в лесах в зависимости от условий погоды»;

от 27.04.2012 № 174 «Об утверждении Нормативов противопожарного обустройства лесов»;

от 09.10.2013 № 288 «О применении региональных классов пожарной опасности в лесах в зависимости от условий погоды»;

от 11.08.2015 № 290 «Об утверждении Положения о функциональной подсистеме охраны лесов от пожаров и защиты их от вредителей и болезней леса единой государственной системы предупреждения и ликвидации чрезвычайных ситуаций».

Охрана лесов от пожаров включает в себя выполнение мер пожарной безопасности в лесах и тушение пожаров в лесах (пункт 4 статьи 51 Лесного кодекса Российской Федерации).

Меры пожарной безопасности в лесах включают в себя (пункт 1 статьи 53 Лесного кодекса Российской Федерации):

предупреждение лесных пожаров;

мониторинг пожарной опасности в лесах и лесных пожаров;

разработку и утверждение планов тушения лесных пожаров;

иные меры пожарной безопасности в лесах.

Предупреждение лесных пожаров включает в себя противопожарное обустройство лесов и обеспечение средствами предупреждения и тушения лесных пожаров (пункт 1 статьи 53.1 Лесного кодекса Российской Федерации).

Меры противопожарного обустройства лесов включают в себя (пункт 2 статьи 53.1 Лесного кодекса Российской Федерации):

строительство, реконструкцию и эксплуатацию лесных дорог, предназначенных для охраны лесов от пожаров;

строительство, реконструкцию и эксплуатацию посадочных площадок для самолетов, вертолетов, используемых в целях проведения авиационных работ по охране и защите лесов;

прокладку просек, противопожарных разрывов, устройств противопожарных минерализованных полос;

строительство, реконструкцию и эксплуатацию пожарных наблюдательных пунктов (вышек, мачт, павильонов и других наблюдательных пунктов), пунктов сосредоточения противопожарного инвентаря;

устройство пожарных водоемов и подъездов к источникам противопожарного водоснабжения;

проведение работ по гидромелиорации;

снижение природной пожарной опасности лесов путем регулирования породного состава лесных насаждений;

проведение профилактического контролируемого противопожарного выжигания хвороста, лесной подстилки, сухой травы и других лесных горючих материалов;

иные определенные Правительством Российской Федерации меры.

Целесообразно осуществлять и такие меры противопожарного обустройства лесов, как:

прочистка просек, прочистка противопожарных минерализованных полос и их обновление;

эксплуатация пожарных водоемов и подъездов к источникам водоснабжения;

благоустройство зон отдыха граждан, пребывающих в лесах в соответствии со статьей 11 Лесного кодекса Российской Федерации;

установка и эксплуатация шлагбаумов, устройство преград, обеспечивающих ограничение пребывания граждан в лесах в целях обеспечения пожарной безопасности;

создание и содержание противопожарных заслонов и устройство листовых опушек;

установка и размещение стенов и других знаков и указателей, содержащих информацию о мерах пожарной безопасности в лесах.

Меры противопожарного обустройства лесов на лесных участках, предоставленных в постоянное (бессрочное) пользование, в аренду, либо используемых на основании сервитута или установленного в целях, предусмотренных статьей 39.37 Земельного кодекса Российской Федерации, публичного сервитута, осуществляются арендаторами лесного участка или землепользователями, а в границах сервитута, публичного сервитута – обладателями сервитута, публичного сервитута (пункт 3 статьи 53.1 Лесного кодекса Российской Федерации).

Противопожарные расстояния, в пределах которых осуществляются рубка деревьев, кустарников, лиан, очистка от захламления, устанавливаются в соответствии с Федеральным законом от 22.07.2008 № 123-ФЗ «Технический регламент о требованиях пожарной безопасности» и пунктом 4 статьи 53.1 Лесного кодекса Российской Федерации.

Ширина просек, указанных в пункте 2 части 3 статьи 53.1 Лесного кодекса Российской Федерации, устанавливается в пределах от 10 до 100 метров в соответствии с лесным законодательством и законодательством Российской Федерации о пожарной безопасности.

Меры противопожарного обустройства лесов на лесных участках, предоставленных в постоянное (бессрочное) пользование, в аренду, осуществляются лицами, использующими леса на основании проекта освоения лесов.

Обеспечение средствами предупреждения и тушения лесных пожаров включает в себя (пункт 5 статьи 53.1 Лесного кодекса Российской Федерации):

приобретение противопожарного снаряжения и инвентаря;

содержание пожарной техники и оборудования, систем связи и оповещения;

создание резерва пожарной техники и оборудования, противопожарного снаряжения и инвентаря, а также горючесмазочных материалов.

Мониторинг пожарной опасности в лесах и лесных пожаров включает в себя (пункт 1 статьи 53.2 Лесного кодекса Российской Федерации):

наблюдение и контроль за пожарной опасностью в лесах и лесными пожарами;

организацию системы обнаружения и учета лесных пожаров, системы наблюдения за их развитием с использованием наземных, авиационных или космических средств;

организацию патрулирования лесов;

прием и учет сообщений о лесных пожарах, а также оповещение населения и противопожарных служб о пожарной опасности в лесах и лесных пожарах специализированными диспетчерскими службами.

Лесопожарное зонирование Усть-Кутского лесничества установлено в соответствии с приказом Федерального агентства лесного хозяйства от 26.01.2022 года № 22 «Об установлении лесопожарного зонирования земель лесного фонда и признании утратившим силу приказа Федерального агентства лесного хозяйства от 05.08.2020 № 753».

Распределение общей площади лесничества по способам мониторинга лесных пожаров приведено в таблице Б30, а маршруты наземного, водного и авиационного патрулирования лесов приведено в таблице Б30.1.

Таблица Б30

Лесопожарное зонирование земель лесного фонда Усть-Кутского лесничества

№ п/п	Лесничество	Площадь лесного фонда по государственному реестру, га	Зоны охраны лесов от пожаров			
			зона наземного обнаружения и тушения	зона авиационных работ		
				зона авиационного обнаружения и тушения наземного тушения	зона авиационного обнаружения и тушения	зона исключительного обнаружения с помощью космических средств и преимущественно авиационного тушения
1	2	3	4	5	6	7
1.	Усть-Кутское	4534153	266617		4267536	

Таблица Б30.1

Маршруты наземного, водного и авиационного патрулирования лесов, расположенных на землях лесного фонда*

№ п/п	Лесничество, участковое лесничество	Маршруты патрулирования				Наименование авиационного отделения	Авиационные маршруты	
		наземные		водные			количество, ед.	протяженность маршрута, км
		количество	протяженность, км	количество	протяженность, км			
1	2	3	4	5	6	7	8	9
1.	Усть-Кутское	15	1360	4	304	Усть-Кутское	2	292 592

Примечание: * данные утверждены распоряжением министерства лесного комплекса Иркутской области от 20.12.2022 № 91-3191-мр.

Органы государственной власти в пределах своих полномочий, определенных в соответствии со статьями 81-83 Лесного кодекса Российской Федерации, разрабатывают планы тушения лесных пожаров (пункт 1 статьи 53.3 Лесного кодекса Российской Федерации), устанавливающие:

- перечень и состав лесопожарных формирований, пожарной техники и оборудования, противопожарного снаряжения и инвентаря, иных средств предупреждения и тушения лесных пожаров на соответствующей территории, порядок привлечения и использования таких средств в соответствии с уровнем пожарной опасности в лесах;
- перечень сил и средств подразделений пожарной охраны и аварийно-спасательных формирований, которые могут быть привлечены в установленном порядке к тушению лесных пожаров, и порядок привлечения таких сил и средств в соответствии с уровнем пожарной опасности в лесах;
- мероприятия по координации работ, связанных с тушением лесных пожаров;
- меры по созданию резерва пожарной техники и оборудования, противопожарного снаряжения и инвентаря, транспортных средств и горюче-смазочных материалов;
- иные мероприятия.

В случае, если план тушения лесных пожаров предусматривает привлечение в установленном порядке сил и средств подразделений пожарной охраны и аварийно-спасательных формирований, он подлежит согласованию с соответствующими федеральными органами исполнительной власти (пункт 2 статьи 53.3 Лесного кодекса Российской Федерации).

Сводный план тушения лесных пожаров на территории субъекта Российской Федерации утверждается высшим должностным лицом субъекта Российской Федерации (руководителем высшего исполнительного органа государственной власти субъекта Российской Федерации) по согласованию с уполномоченным федеральным органом исполнительной власти (пункт 3 статьи 53.3 Лесного кодекса Российской Федерации).

Порядок разработки и утверждения плана тушения лесных пожаров утвержден постановлением Правительства Российской Федерации от 17.05.2011 № 377 «Об утверждении Правил разработки и утверждения плана тушения лесных пожаров и его формы». Уполномоченный федеральный орган исполнительной власти на основании планов тушения лесных пожаров разрабатывает межрегиональный план маневрирования лесопожарных формирований, пожарной техники и оборудования (пункт 5 статьи 53.3 Лесного кодекса Российской Федерации).

Тушение лесного пожара включает в себя (пункт 1 статьи 53.4 Лесного кодекса Российской Федерации): обследование лесного пожара с использованием наземных, авиационных или космических средств в целях уточнения вида и интенсивности лесного пожара, его границ, направления его движения, выявления возможных границ его распространения и локализации, источников противопожарного водоснабжения, подъездов к ним и к месту лесного пожара, а также других особенностей, определяющих тактику тушения лесного пожара;

- доставку людей и средств тушения лесных пожаров к месту тушения лесного пожара и обратно;
- локализацию лесного пожара;
- ликвидацию лесного пожара;
- выполнение взрывных работ в целях локализации и ликвидации лесного пожара;
- осуществление мероприятий по искусственному вызыванию осадков в целях тушения лесного пожара;
- наблюдение за локализованным лесным пожаром и его дотушивание;
- предотвращение возобновления лесного пожара.

Лица, использующие леса, в случае обнаружения лесного пожара на соответствующем лесном участке немедленно обязаны сообщить об этом в специализированную диспетчерскую службу и принять все возможные меры по недопущению распространения лесного пожара (пункт 2 статьи 53.4 Лесного кодекса Российской Федерации).

Лица, которым лесные участки предоставлены в постоянное (бессрочное) пользование, безвозмездное пользование или в аренду, а также обладатели сервитута принимают участие в осуществлении мероприятий по тушению лесного пожара на соответствующем лесном участке (в границах соответствующего сервитута), за исключением выполнения взрывных работ в целях локализации и ликвидации лесного пожара и осуществления мероприятий по искусственному вызыванию осадков в целях тушения лесного пожара, в соответствии со сводным планом тушения лесных пожаров на территории субъекта Российской Федерации.

Статьей 53.5 Лесного кодекса Российской Федерации предусмотрены ограничения пребывания граждан в лесах и въезд в них транспортных средств, проведение в лесах определенных видов работ в целях обеспечения пожарной безопасности в лесах.

Мероприятиями по ликвидации чрезвычайной ситуации в лесах, возникшей вследствие лесных пожаров (пункт 1 статьи 53.6 Лесного кодекса Российской Федерации), являются аварийно-спасательные и другие неотложные работы, проводимые при возникновении такой чрезвычайной ситуации.

Классификация чрезвычайных ситуаций в лесах, возникших вследствие лесных пожаров, порядок введения чрезвычайных ситуаций в лесах, возникших вследствие лесных пожаров, и взаимодействия органов государственной власти, органов местного самоуправления в условиях таких чрезвычайных ситуаций устанавливаются Правительством Российской Федерации (пункт 12 статьи 53.6 Лесного кодекса Российской Федерации).

При проведении указанных мероприятий в пункте 1 статьи 53.6 Лесного кодекса Российской Федерации на лесных участках, расположенных в границах территории, признанной зоной чрезвычайной ситуации, допускается осуществление выборочных рубок и сплошных рубок лесных насаждений без предоставления лесных участков, в том числе в целях создания противопожарных разрывов. Решение об осуществлении таких рубок принимают органы государственной власти или органы местного самоуправления в пределах их полномочий, определенных в соответствии со статьями 81-84 Лесного кодекса Российской Федерации.

Привлечение граждан, юридических лиц к осуществлению мероприятий по ликвидации чрезвычайной ситуации в лесах, возникшей вследствие лесных пожаров, осуществляется в соответствии с федеральным законом от 21.12.1994 № 68-ФЗ «О защите населения и территорий от чрезвычайных ситуаций природного и техногенного характера» (далее по тексту – Федеральный закон от 21.12.1994 № 68-ФЗ).

Постановлением Правительства Российской Федерации от 02.12.2017 № 1464 утверждены Правила привлечения сил и средств федеральных органов исполнительной власти для ликвидации чрезвычайных ситуаций в лесах, возникших вследствие лесных пожаров.

Привлечение сил и средств для ликвидации чрезвычайных ситуаций в лесах осуществляется на основании соглашений, заключаемых с заинтересованными федеральными органами исполнительной власти:

- органами исполнительной власти субъектов Российской Федерации – в пределах полномочий, установленных Федеральным законом «О защите населения и территорий от чрезвычайных ситуаций природного и техногенного характера»;
- Минприроды России – в отношении лесов, расположенных на землях ООПТ федерального значения;
- федеральными органами исполнительной власти, уполномоченными в области обороны и безопасности, - в отношении лесов, расположенных на землях обороны и безопасности;
- Федеральным агентством лесного хозяйства – в пределах полномочий, установленных частью 1 статьи 83 Лесного кодекса Российской Федерации, и (или) в случае, когда полномочия, переданные Российской Федерацией органам государственной власти субъектов Российской Федерации в соответствии с частью 1 статьи 83 Лесного кодекса Российской Федерации, изъяты в установленном порядке у органов государственной власти субъектов Российской Федерации;
- органами местного самоуправления – в пределах полномочий, установленных Федеральным законом «О защите населения и территорий от чрезвычайных ситуаций природного и техногенного характера».

Мероприятия по ликвидации последствий чрезвычайной ситуации в лесах, возникшей вследствие лесных пожаров (пункт 1 статьи 53.7 Лесного кодекса Российской Федерации), в том числе на лесных участках, предоставленных в аренду для заготовки древесины, осуществляются органами государственной власти, органами местного самоуправления в пределах полномочий указанных органов, определенных в соответствии со статьями 81-84 Лесного кодекса Российской Федерации.

Мероприятия по ликвидации последствий чрезвычайной ситуации в лесах, возникшей вследствие лесных пожаров, осуществляются в первую очередь на лесных участках, имеющих общую границу с населенными пунктами или земельными участками, на которых расположены объекты инфраструктуры (пункт 2 статьи 53.7 Лесного кодекса Российской Федерации).

По результатам осуществления мероприятий по ликвидации чрезвычайной ситуации в лесах, возникшей вследствие лесных пожаров, и последствий этой чрезвычайной ситуации вносятся изменения в лесной план субъекта Российской Федерации, лесохозяйственный регламент лесничества, проекты освоения лесов (пункт 6 статьи 53.7 Лесного кодекса Российской Федерации).

Для участия в выполнении работ по тушению лесных пожаров и осуществлению отдельных мер пожарной безопасности в лесах органы государственной власти вправе привлечь добровольных пожарных (статья 53.8 Лесного кодекса Российской Федерации).

Юридические лица и граждане, осуществляющие использование лесов, обязаны (пункт 12 Правил пожарной безопасности в лесах):

- хранить горюче-смазочные материалы в закрытой таре, производить в период пожароопасного сезона очистку мест их хранения от растительного покрова, древесного мусора, других горючих материалов и отделение противопожарной минерализованной полосой шириной не менее 1,4 метра;
- уведомлять при корчевке пней с помощью взрывчатых веществ о месте и времени проведения этих работ органы государственной власти или органы местного самоуправления, указанные в пункте 4 Правил пожарной безопасности в лесах не менее чем за 10 дней до их начала, прекращать корчевку пней с помощью этих веществ при высокой пожарной опасности в лесу;
- соблюдать нормы наличия средств предупреждения и тушения лесных пожаров при использовании лесов, утверждаемые Минприроды России, а также содержать средства предупреждения и тушения лесных пожаров в период пожароопасного сезона в готовности, обеспечивающей возможность их немедленного использования;
- в случае обнаружения лесного пожара на соответствующем лесном участке немедленно сообщить об этом в специализированную диспетчерскую службу и принять все возможные меры по недопущению распространения лесного пожара.
- При проведении рубок лесных насаждений одновременно с заготовкой древесины следует производить очистку мест рубок (лесосек) от порубочных остатков (пункт 26 Правил пожарной безопасности в лесах).
- В случаях, когда граждане и юридические лица, осуществляющие использование лесов, обязаны сохранить подрост и молодняк, огневые способы очистки мест рубок (лесосек) от порубочных остатков запрещаются (пункт 26 Правил пожарной безопасности в лесах).
- При проведении очистки мест рубок (лесосек) осуществляются (пункт 27 Правил пожарной безопасности в лесах):
 - весенняя доочистка в случае рубки в зимнее время;
 - укладка порубочных остатков длиной не более 2 метров в кучи или валы шириной не более 3 м с уплотнением их к земле для перегнивания, сжигания или разбрасывания в измельченном виде по площади места рубки (лесосеки) на расстоянии не менее 10 м от прилегающих лесных насаждений. Расстояние между валами должно быть не менее 20 метров, если оно не обусловлено технологией лесосечных работ;
 - завершение сжигания порубочных остатков при огневом способе очистки мест рубок (лесосек) до начала пожароо-

пасного сезона. Сжигание порубочных остатков от летней заготовки древесины и порубочных остатков, собранных при весенней доочистке мест рубок (лесосек), производится осенью, после окончания пожароопасного сезона.

При сжигании порубочных остатков должны обеспечиваться сохранность имеющихся на местах рубок (лесосеках) подростов, деревьев-семенников и других несрубленных деревьев, а также полное сгорание порубочных остатков.

Сжигание порубочных остатков сплошным палом запрещается (пункт 28 Правил пожарной безопасности в лесах).

При трелевке деревьев с необрушенными кронами сжигание порубочных остатков на верхних складах (пунктах погрузки) производится в течение всего периода заготовки, трелевки и вывозки древесины на специально оборудованных местах, при этом места для сжигания должны располагаться на расстоянии не менее 100 м от хвойного леса или молодняка, 50 м от лиственного леса. Территория вокруг мест сжигания порубочных остатков должна быть очищена в радиусе 25-30 м от сухостойных деревьев, валежника, порубочных остатков и отделена двумя противопожарными минерализованными полосами шириной 1,4 м каждая, а вблизи хвойного леса на сухих почвах – двумя противопожарными минерализованными полосами шириной не менее 2,6 м каждая, с расстоянием между ними 5 м.

Срубленные деревья в случае оставления их на местах рубок (лесосеках) на период пожароопасного сезона должны быть очищены от сучьев и плотно уложены на землю (пункт 29 Правил пожарной безопасности в лесах).

Заготовленная древесина, оставляемая на местах рубок (лесосеках) на период пожароопасного сезона, должна быть собрана в штабеля или поленицы и отделена противопожарной минерализованной полосой шириной не менее 1,4 метра (пункт 29 Правил пожарной безопасности в лесах).

Места рубки (лесосеки) в хвойных равнинных лесах на сухих почвах с оставленной на период пожароопасного сезона заготовленной древесиной, а также с оставленными на перегнивание порубочными остатками, отделяются противопожарной минерализованной полосой шириной не менее 1,4 м. Места рубок (лесосеки) площадью свыше 25 гектаров должны быть, кроме того, разделены противопожарными минерализованными полосами указанной ширины на участки, не превышающие 25 гектаров (пункт 30 Правил пожарной безопасности в лесах).

Складирование заготовленной древесины должно производиться только на открытых местах на расстоянии (пункт 31 Правил пожарной безопасности в лесах):

- 20 метров от прилегающего лиственного леса при площади места складирования до 8 гектаров, а при площади места складирования 8 гектаров и более - 30 метров;
- 40 метров от прилегающих хвойного и смешанного лесов при площади места складирования до 8 гектаров, а при площади места складирования 8 гектаров и более - 60 метров.

Места складирования и противопожарные разрывы вокруг них очищаются от горючих материалов и отделяются противопожарной минерализованной полосой шириной не менее 1,4 метра, а в хвойных лесных насаждениях на сухих почвах – 2 такими полосами на расстоянии 5-10 метров одна от другой.

При проведении в лесах переработки древесины и других лесных ресурсов (углежжение, смолокурение, дегтекурение и др.) требуется (пункт 32 Правил пожарной безопасности в лесах):

- размещать объекты переработки древесины и других лесных ресурсов на расстоянии не менее 50 метров от лесных насаждений;
- обеспечивать в период пожароопасного сезона в нерабочее время охрану объектов переработки древесины и других лесных ресурсов;
- содержать территории в радиусе 50 метров от объектов переработки древесины и других лесных ресурсов очищенными от мусора и других горючих материалов, проложить по границам указанных территорий противопожарную минерализованную полосу шириной не менее 1,4 метра, а в хвойных лесных насаждениях на сухих почвах - 2 противопожарные минерализованные полосы такой же ширины на расстоянии 5-10 метров одна от другой.

При заготовке заготовки живицы требуется (пункт 33 Правил пожарной безопасности в лесах):

- размещать промежуточные склады для хранения живицы на очищенных от древесного мусора и других горючих материалов площадках. Вокруг площадок проложить противопожарную минерализованную полосу шириной не менее 1,4 метра;
- размещать основные склады для хранения живицы на открытых, очищенных от древесного мусора и других горючих материалов территориях на расстоянии не менее 50 метров от лесных насаждений, проложить по границам этих территорий противопожарную минерализованную полосу шириной не менее 1,4 метра и содержать ее в период пожароопасного сезона в очищенном состоянии.

При осуществлении рекреационной деятельности в лесах в период пожароопасного сезона устройство мест отдыха, туристских стоянок и проведение других массовых мероприятий разрешается только по согласованию с органами государственной власти или органами местного самоуправления, указанными в пункте 4 Правил пожарной безопасности в лесах, при условии оборудования на используемых лесных участках мест для разведения костров и сбора мусора (пункт 34 Правил пожарной безопасности в лесах).

Полосы отвода автомобильных дорог, проходящих через лесные массивы, должны содержаться очищенными от валежной и сухостойной древесины, сучьев, древесных и других горючих материалов. Вдоль лесных дорог, не имеющих полос отвода, полосы шириной 10 метров с каждой стороны дороги должны содержаться очищенными от валежной и сухостойной древесины, сучьев, других горючих материалов.

Полосы отвода железных дорог в местах прилегания их к лесным массивам должны быть очищены от сухостоя, валежника, порубочных остатков и других горючих материалов, а границы полос отвода должны быть отделены от опушки леса противопожарной опашкой шириной от 3 до 5 метров или противопожарной минерализованной полосой шириной не менее 3 метров.

Владельцы инфраструктуры железнодорожного транспорта общего пользования, владельцы железнодорожных путей необщего пользования, перевозчики, а также юридические лица, использующие земельные участки на полосах отвода железных дорог в пределах земель железнодорожного транспорта, обязаны (пункт 38 Правил пожарной безопасности в лесах):

- не допускать эксплуатации тепловозов, не оборудованных искрогасительными и (или) искроулавливающими устройствами, на участках железнодорожных путей общего и необщего пользования, проходящих через лесные массивы;
- организовывать в период пожароопасного сезона при высокой и чрезвычайной пожарной опасности в лесу патрулирование на проходящих через лесные массивы участках железнодорожных путей общего и необщего пользования в целях своевременного обнаружения и ликвидации очагов огня;
- в случае возникновения пожаров в полосе отвода железной дороги или вблизи нее немедленно организовать их тушение и сообщить об этом в специализированную диспетчерскую службу и органы государственной власти или органы местного самоуправления, указанные в пункте 4 Правил пожарной безопасности в лесах.

Граждане при пребывании в лесах обязаны:

- соблюдать требования пожарной безопасности в лесах, установленные пунктами 8-11 Правил пожарной безопасности в лесах;
- при обнаружении лесных пожаров обязаны сообщить о лесном пожаре с использованием единого номера вызова экстренных оперативных служб «112», а также в специализированную диспетчерскую службу;
- принимать при обнаружении лесного пожара посильные меры по его тушению своими силами до прибытия сил пожаротушения;
- оказывать содействие органам государственной власти и органам местного самоуправления, указанным в пункте 4 Правил пожарной безопасности в лесах, при тушении лесных пожаров;
- немедленно уведомлять органы государственной власти или органы местного самоуправления, указанные в пункте 4 Правил пожарной безопасности в лесах, о имеющихся фактах поджогов или захламления лесов.
- Основной причиной возникновения лесных пожаров является нарушение Правил пожарной безопасности в лесах. Пребывание граждан в лесах может быть ограничено в целях обеспечения пожарной безопасности в лесах в соответствии с действующим законодательством Российской Федерации.
- По степени пожарной опасности земли лесного фонда Усть-Кутского лесничества разделены на классы природной пожарной опасности (таблица Б31).

Таблица Б31

Распределение площади лесничества по классам природной пожарной опасности

Классы природной пожарной опасности					Итого	Ед. изм.
I	II	III	IV	V		
1	2	3	4	5	6	7
37634	510764	2408529	1452641	124585	4534153	га
0,8	11,3	53,1	32,0	2,8	100,0	%

Средний класс природной пожарной опасности по лесничеству составляет 3,2. Нормативы размещения и планирования рабочих мест и участков при охране лесов от пожаров приведены в таблице Б32.

Таблица Б32

Нормативы размещения и планирования рабочих мест и участков при охране лесов от пожаров

№ п/п	Показатели	Нормативы (оптимальные значения)
1	2	3
1.	Общие нормативы	
1.1	Лесопожарное районирование лесного фонда:	
	наземного обнаружения и тушения	Обнаружение и тушение лесных пожаров проводится наземными силами и средствами.
	авиационного обнаружения и тушения	Обнаружение и тушение лесных пожаров проводится с применением авиационных сил и средств
	исключительного обнаружения с помощью космических средств и преимущественно авиационного тушения	Обнаружение лесных пожаров осуществляется посредством космического мониторинга, тушение – преимущественно с применением авиационных сил и средств

№ п/п	Показатели	Нормативы (оптимальные значения)	
1	2	3	
1.2	Оценка участков лесного фонда по степени пожарной опасности		
	высокая	По условиям местопрорастания – 1–2 классы, по условиям погоды – 4–5 классы	
	средняя	3 класс (в обоих случаях)	
	низкая	По условиям местопрорастания – 4–5 классы, по условиям погоды – 1–2 классы	
1.3	Период фактической горимости лесов (длительность пожароопасного сезона)	Дни со 2–5 классами пожарной опасности по условиям погоды	
1.4	Определение фактической продолжительности пожароопасного сезона по конкретному лесничеству	Сход и образование снежного покрова. Максимальная и средняя продолжительность периода фактической горимости лесов за 10 и более лет. Степень пожарной опасности погоды по местным шкалам – крайние и средние даты наступления и окончания 2 класса пожарной опасности погоды	
1.5	Горимость леса относительная	Величина, определяемая отношением суммарной площади лесных пожаров ко всей лесной площади лесничества	
1.6	Размеры лесных пожаров: крупные учитываемые	Лесной пожар площадью более 25 га - район наземной охраны лесов. Лесной пожар площадью 200 га - район авиационной охраны лесов. Загорание на территории лесного фонда любой площади	
1.7	Интенсивность пожара	Высота пламени на фронтальной кромке до 0,5 м; Высота пламени на фронтальной кромке - 0,6 – 1,5 м; Высота пламени на фронтальной кромке более 1,5 м	
2.	Нормативы противопожарной планировки лесов в районах наземной охраны:		
2.1	Планировка крупных пожароопасных массивов хвойных пород	Разделение на крупные замкнутые блоки площадью от 2 до 12 тыс. га (в зависимости от степени их пожарной опасности и интенсивности лесного хозяйства) противопожарными естественными или искусственными барьерами и разрывами, служащими преградой для распространения верховых и низовых пожаров, а также опорными линиями при локализации действующих пожаров. На них устраивают дороги, имеющие выход в общую дорожную сеть	
2.2	Выбор естественных противопожарных барьеров на территории лесных массивов	Большие озера и реки с широкими затопляемыми долинами, участки леса с преобладанием лиственных пород (не менее 7 единиц по составу), не покрытые лесной растительностью и горючим материалом лесные участки.	
2.3	Выбор искусственных противопожарных барьеров и разрывов	Трассы железных и автомобильных дорог, линий электропередачи, трубопроводов и т.п., по обеим сторонам которых по возможности создают полосы лиственного древостоя шириной 50-60 м. Общая ширина барьера-120-150 м. по внешним, обращенным к лесу сторонам лиственных полос создают противопожарные минерализованные полосы шириной 1,4 м, а в случаях, если лиственные полосы прилегают к участкам, отнесенным к 1 и 2 классам пожарной опасности, - две противопожарные минерализованные полосы на расстоянии 5 - 10 м одна от другой. Территория хвойных насаждений, где невозможно создание лиственных полос (по лесоводственным причинам), систематически очищается на полосах шириной 120-150 м с каждой стороны разрыва от горючих материалов (древесного хлама, хвойного подроста, пожароопасного подлеска, нижних сучьев хвойных деревьев до высоты 1,5 - 2,0 м и т.п.). Такие полосы, из хвойного леса, отграничивают от прилегающего леса и разделяют в продольном направлении через каждые 20 - 30 м противопожарными минерализованными полосами шириной 1,4 м. Общая ширина таких основных заслонов (вместе с шириной разрыва или дороги) - 260-320 м.	
2.4	Устройство дополнительных противопожарных барьеров и разрывов	В случае если недостаточно барьеров, указанных в пунктах 2.2 и 2.3, для создания замкнутого кольца вокруг блока устраивают искусственные разрывы с дорогами на них и лиственными полосами по обеим сторонам	
2.5	Планировка более ценных лесных массивов хвойных пород с повышенной опасностью загорания, размещенных в зонах ведения лесного хозяйства средней интенсивности	Крупные блоки и массивы площадью 2–12 тыс. га (см. пункт 2.1), в свою очередь, разделяют на средние, по величине, замкнутые блоки площадью от 400 до 1600 га с помощью барьеров (разрывов, заслонов от огня) в порядке, изложенном в п.п. 2.2–2.4. При этом лиственные полосы по обеим сторонам дорог широкого пользования (железных, шоссейных) создают (силами их владельцев) шириной 30–50 м, а вдоль других разрывов, в т.ч. и кварталных просек, шириной 10–15 м с каждой стороны. В особо ценных массивах (при отсутствии возможности создания лиственных полос) в прилегающих к разрыву хвойных древостоях на полосах шириной 100 м с каждой стороны производят очистку от горючих материалов и прокладывают продольные минерализованные полосы через каждые 20–30 м, как это указано в пункте 2.3. Ширина таких внутренних (дополнительных) заслонов из лиственных пород должна составлять 60–100 м, из хвойных пород – 200 м, вдоль просек – 20–30 м (без учета ширины разрывов и просек)	
2.6	Планировка крупных участков хвойных культур и молодняков в лесах зеленых зон и других защитных лесах	Их разделяют на блоки площадью 25 га противопожарными минерализованными полосами или лесными дорогами, предназначенными для охраны лесов от пожаров, по обеим сторонам которых создают полосы шириной 10 м из лиственного молодняка и кустарника. Общая ширина заслона с простейшей дорогой по его центру – 30 м. Если лиственные полосы создать невозможно, то в прилегающих к разрыву хвойных древостоях на полосах шириной 100 м с каждой его стороны необходимо убирать горючий материал, а также разделяют в продольном направлении противопожарными минерализованными полосами через каждые 20 - 30 м (п.2.3)	
2.7	Планировка хвойных лесов вблизи поселков	Вокруг лесного массива создают пожароустойчивые лиственные опушки шириной не менее 150 м по обеим границам таких опушек прокладывают противопожарные минерализованные полосы шириной не менее 2,5 м, если лиственные опушки создать невозможно, то на полосах хвойного леса, прилегающего к поселку, шириной 250 - 300 м полностью убирают горючий материал и по ним прокладывают через каждые 50 м продольные противопожарные минерализованные полосы (п.2.3).	
2.8	Устройство, прочистка и обновление противопожарных минерализованных полос бульдозерами, тракторами, почвообрабатывающими и другими орудиями шириной в зависимости от вида напочвенного покрова и его влажности:		
	из лишайников и зеленых мхов из ягодников и вереска при мощном травяном покрове и на захламленных участках минимальная ширина внутри блоков и хвойных массивов (п.п.2.1, 2.5 - 2.7)	Ширина противопожарной минерализованной полосы должна быть не менее 1,4 м.	Могут служить только в качестве придержки из расчета, что ширина полосы должна быть вдвое больше возможной высоты пламени низового пожара
	на местах рубок (лесосеках) в хвойных равнинных лесах на сухих почвах с оставленной на период пожароопасного сезона заготовленной древесины и порубочными остатками	Вокруг площадей занятых постройками, лесными культурами, ценными хвойными молодняками естественного происхождения, вдоль лесовозных дорог, проходящих в хвойных насаждениях, в лиственных древостоях в порядке продолжения минерализованных полос, созданных на противопожарных барьерах в хвойных насаждениях, а также в других местах, где это необходимо	
	вдоль железных, автомобильных и лесовозных дорог (силами организаций, в ведении которых они находятся)	Места рубки (лесосеки) окаймляются противопожарными минерализованными полосами шириной не менее 1,4 метра. Места рубок (лесосеки) площадью свыше 25 га должны быть, кроме того, разделены противопожарными минерализованными полосами указанной ширины на участки, не превышающие 25 га. Места складирования и противопожарные разрывы вокруг них очищаются от горючих материалов и отделяются противопожарной минерализованной полосой шириной не менее 1,4 метра, а в хвойных лесных насаждениях на сухих почвах - двумя такими полосами на расстоянии 5 – 10 м одна от другой.	
		Полосы отвода вдоль них (лесовозные - по 10 м с каждой стороны) содержат весь пожароопасный сезон очищенными от валежной и сухостойной древесины, сучьев, древесных и иных отходов, других горючих материалов. Противопожарные минерализованные полосы прокладывают по внешней стороне полос отвода, в хвойных насаждениях на сухой почве - две противопожарные минерализованные полосы на расстоянии 5 м одна от другой. В этих же условиях противопожарными минерализованными полосами окаймляют расположенные вблизи дорог штабеля шпал и снегозащитных щитов, деревянные мосты, стационарные платформы, жилые дома и будки путевых обходчиков, вокруг мест, где разрешено разведение костров, мест отдыха и курения в лесу, мест хранения ГСМ при проведении работ в лесу, вокруг площадок пожароопасных лесных промыслов (углежжения, смолокурения, дегтекурения и др.), вокруг площадок промежуточных и основных складов живицы, по границам с сельскохозяйственными угодьями.	

№ п/п	Показатели	Нормативы (оптимальные значения)	
1	2	3	
2.9	Устройство противопожарных разрывов на пожароопасный сезон: вокруг складов древесины в лесу	Склады размещают на открытых местах на расстоянии: от стен лиственного леса при площади места складирования до 8 га – 20 м, 8 га и больше – 30 м, от стен хвойного и смешанного леса при площади места складирования до 8 га – 40 м, 8 га и более – 60 м. Места складирования и указанные противопожарные разрывы очищают от горючих материалов	
	вдоль торфодобывающих предприятий	Отделяют от окружающих лесных массивов разрывами шириной 75 – 100 м с замкнутым водопроводным каналом по внутреннему краю разрыва. На полосе разрыва вырубает хвойный лес, а также лиственные деревья высотой до 8 м и убирают горючий материал	
2.10	Устройство пожарных водоемов: размещение водосточников, удаленных от возможного места возникновения лесных пожаров:		
	Класс природной пожарной опасности насаждений	Расстояние, км	Площадь насаждений, обеспечиваемая водой из одного водоема, га
	1	2–4	500
	2	2–8	2000–5000
	3–5	8–12	5000–10 000
	подготовка естественных водосточников для целей пожаротушения	Устройство к ним подъездов, оборудование специальных площадок для забора воды пожарными автоцистернами и мотопомпами, а в необходимых случаях углубление водоемов или создание запруд	
	строительство искусственных пожарных водоемов	По типовым проектам института «Росгипролес», в лесных массивах с высокой пожарной опасностью при отсутствии в них естественных водосточников, вблизи улучшенных автомобильных дорог, от которых к водоемам должны быть проложены подъезды	
	эффективный запас воды в противопожарном водоеме	Не менее 100 м³ в самый жаркий период лета	
2.11	Строительство лесных дорог, предназначенных для охраны лесов от пожаров:		
	общая плотность (густота) сети дорог	Не менее 6 км на 1000 га общей площади, в том числе в кварталах с преобладанием насаждений с низкой пожарной опасностью и небольшой скоростью распространения пожаров, допускается густота сети дорог меньше 6 км/тыс. га, а в кварталах с преобладанием насаждений высокой пожарной опасности она должна быть выше этого показателя	
	лесохозяйственные дороги	Устраивают в основном в освоенных лесах с интенсивным ведением лесного хозяйства на участках, где дороги необходимы не только для борьбы с лесными пожарами, но и будут широко использоваться для нужд лесного хозяйства. Приравниваются к дорогам общего пользования 5 категории и делятся на 3 типа: Лесохозяйственные дороги 1 типа: однополосные, общая ширина полос – 8 м, ширина обочин – по 1,75 м. Расчетная скорость движения – 60 км/ч со снижением на пересеченной местности до 40 км/ч	
	лесные дороги, предназначенные для охраны лесов от пожаров	Относятся к дорогам лесохозяйственного назначения 3 типа, ширина земляного полотна которых равна 4,5 м, ширина обочин – по 0,5 м. Устраивают их в дополнение к имеющейся сети лесных дорог, чтобы обеспечить проезд автотранспорта к участкам, опасным в пожарном отношении, и к водоемам. К ним также относят грунтовые естественные проезды, проезжие кварталные просеки и различные трассы	
2.12	Время доставки сил и средств пожаротушения к месту возникновения пожара	Не должно превышать 3 часа с момента обнаружения пожара, а для участков высокой пожарной опасности – не более 0,5–1,0 часа	
2.13	Коэффициенты удлинения дорог, троп или расстояния пешего перехода для учета их кривизны и рельефа местности при расчете затрат времени на дорогу к месту пожара		
	для лесохозяйственных дорог 1 типа	В равнинной местности – 1,1; в холмистой – 1,25	
	для лесохозяйственных дорог 3 типа (противопожарных)	В равнинной местности – 1,15; в холмистой – 1,65	
2.14	Скорость движения рабочего-пожарника	Обычно составляет 1–3 км/час (при переходе от автодороги к месту пожара с инструментом)	
2.15	Нормативы планировки наземного маршрутного патрулирования:		
2.15.1	Места размещения	В районах с низкой лесистостью (15% и ниже) и относительно равномерным распределением мелких участков леса по территории. При охране полесазитных лесонасаждений, насаждений по оврагам и балкам и т. п. Дополнительно к наблюдению со стационарных наблюдательных пунктов и авиапатрулированию – в местах лесозаготовок, строительства различных объектов и трасс, зонах отдыха, по берегам рек и озер, среди насаждений с высокой пожарной опасностью	
2.15.2	Протяженность маршрута патрулирования	Зависит от вида транспорта, состояния дорог и принимаемой кратности осмотра охраняемого участка	
2.15.3	Скорость движения лесопожарного патруля на пожароопасных участках		
	мотоциклов, машин и других транспортных средств	По шоссейным дорогам общего пользования – не более 30 км/ч, по лесным дорогам – 15–20 км/ч. На безлесных пространствах в соответствии с правилами дорожного движения скорость может быть увеличена.	
	на моторных лодках и катерах	По водным путям – в пределах 15–20 км/час	
2.16	Нормативы размещения на местности пунктов для наблюдения за возникновением лесных пожаров:		
2.16.1	Максимальный радиус обзора (при отличных условиях видимости) в зависимости от высоты вышек над окружающей местностью: высота вышек, м радиус обзора, км	10 15 20 25 30 35 40 12 15 17 19 21 23 24	
2.16.2	Оптимальное размещение вышек	На возвышенных местах – не далее 10–12 км друг от друга, а в равнинной местности – 5–7 км. Из расчета точного определения места пожара с 2–3 пунктов в наиболее вероятном районе их возникновения методом засечек с помощью угломерного инструмента (буссоли и т.п.) и бинокля. У телевизионной установки ПТУ-59 радиус наблюдения до 8 км (без подъема наблюдателя на высоту). Видеоконтрольное устройство и пульт управления размещают в любом закрытом помещении на расстоянии до 1 км от мачты, а при длине кабеля от 1 до 3 км необходимо подключить линейный усилитель	
2.16.3	Допустимое размещение вышек (при недостатке средств)	Типовая металлическая вышка высотой 35 м обеспечивает достаточную видимость при плохих погодных условиях на расстоянии 10–12 км, а при хороших – до 20 км. Поэтому их размещают на двойном расстоянии минимальной видимости (20–24 км). У телевизионной установки ПТУ-59 радиус наблюдения до 10–15 км	
2.16.4	Срок службы наблюдательных вышек	Деревянных - 10 лет, металлических - 30 лет. Стоимость вышек практически одинакова	
2.17	Нормативы планировки и размещения лесопожарных станций:		
2.17.1	Показатели целесообразности организации ЛПС (в соответствии с планами противопожарного устройства лесов)	В первую очередь, в лесничествах с наличием ценных лесов первых трех классов пожарной опасности и имеющих сеть дорог и водных путей транспорта общей протяженностью не менее 6 км на каждые 1000 га лесного фонда	
2.17.2	Радиус закрепляемой вокруг каждой ЛПС территории лесов: при хорошем состоянии дорожной сети при удовлетворительном при некачественном	Не более 40 км Не более 30 км Не более 20 км	
2.17.3	Выбор места размещения здания ЛПС	Как можно ближе к наиболее пожароопасным и горимым участкам леса, в центре закрепляемой территории, вблизи конторы лесничества (лесничества), цехов, нижних складов древесины и других подразделений, имеющих большое количество работающих, вблизи основных транспортных путей сообщения, водоемов. Из нескольких вариантов подбирают оптимальный, отвечающий наибольшему числу самых важных в данных условиях требований. Техника и лесопожарные бригады ЛПС обычно концентрируются в одном пункте, но при необходимости подразделения ЛПС могут размещаться в двух и более пунктах (в небольших удаленных пожароопасных лесничествах или урочищах, где организовывать отдельные ЛПС нецелесообразно)	
3.	Нормативы планировки работ при авиапатрулировании лесов от пожаров		
3.1	Размещение линий маршрутов на местности	Параллельно друг другу и длинной стороне обслуживаемого участка не более 60 км друг от друга, а от маршрута до границы обслуживаемого участка – не более 30 км	

№ п/п	Показатели	Нормативы (оптимальные значения)
1	2	3
3.2	Высота полета: при авиатрулировании лесов от пожаров	Оптимальная 600 м. В каждом отдельном случае определяется характером поставленной задачи, местных полетных условий, технической характеристикой аппарата, наличием у него герметичной кабины (у самолета АН-24 – до 7000 м)
	при совмещении авиатрулирования с общим надзором за санитарным состоянием лесов	Для детального осмотра отдельных участков леса полет снижается до 200 м на самолетах и 100 м на вертолетах (с учетом рельефа местности и наличия на ней возвышающихся элементов)
3.3	Оценка точности определения места пожара авиатрулированием:	
	отлично	Без ошибки
	хорошо	С ошибкой до 0,5 км
	удовлетворительно	С ошибкой от 0,5 км до 1,0 км
	неудовлетворительно	С ошибкой более 1 км
3.4	Точность определения площади пожара с высоты	Допускается ошибка не более чем на 30%
3.5	Требования к участкам и условиям места высадки парашютистов-пожарников:	
	высота полета	Не ниже 800 м (в зависимости от типа парашюта)
	скорость ветра у земли	Не более 8 м/с
	размеры открытых площадок приземления	Не менее 75*75 м (лесные прогалины, пересохшие болота, поля и т. п.) а в случае их отсутствия – кустарники и древесной высотой до 20 м
	запрещение прыжка	На вырубке, гари, усохшие насаждения, ветровалы, а также вблизи высоковольтной линии
3.6	Нормативы планирования рабочих мест и участков, осуществляемой лесничествами на территории лесов, подлежащих авиационной охране:	
3.6.1	Организация пунктов приема авиадонесений:	
3.6.1	место размещения	У контор лесничества и участков лесничества, ЛПС, сельских администраций, в местах жительства лесной охраны, в населенных пунктах с наличием телефонной и радиосвязи
	оборудование опознавательным знаком для патрульных самолетов (вертолетов)	На обоих скатах домов, где организовано дежурство, белой масляной краской или известью надписывают арабскими цифрами номер пункта. Цифры также можно выкладывать свежеструганным тесом. Размер цифр: по высоте – 2,5–3,0 м, по ширине – 0,75 м
3.6.2	Устройство дополнительных искусственных ориентиров в целях создания лучших условий ориентировки патрульных самолетов и вертолетов:	
	типы ориентиров и место их размещения	Имеющиеся на лесной территории постройки (кордоны, охотничьи избушки, бараки и т.п.). В случае их отсутствия на открытых участках (не менее 100х100 м) сооружают на земле из окоренных жердей (неокоренных березовых плах) шалаши, двускатные крыши или прочно устанавливают вежи высотой до 7 м с белым флагом
	оборудование их опознавательным знаком	На обоих скатах крыши построек наносится во всю их длину номер квартала (урочища или условной клетки патрульной карты). Высота знака – не менее 3 м, ширина – не менее 0,75 м
3.6.3	Подбор и устройство посадочных площадок в районах работы вертолетов:	
	назначение	Дозаправочные пункты, забор и высадка сил и средств пожаротушения, прием донесений и т.п.
	место размещения	В лесных массивах, где чаще всего возникают пожары или имеется высокая пожарная опасность
	минимальные размеры площадок для взлета и посадки вертолетов (рабочая площадь учета подходов)	Типы вертолетов
		Равнинная местность, м
		МИ - 8
		30*30
		МИ - 2
		16*16
	размещение препятствий в направлении взлета и посадки (участок воздушных подходов)	Все препятствия должны находиться на удалении двойной своей высоты от границы площадки
	размещение препятствий высотой: более 0,5 м – для МИ-2, МИ-1А, Ка-26; более 1 м – для МИ-6, МИ-8, МИ-4	На расстоянии не ближе 10 м от границы площадки

Мероприятия по противопожарной профилактике подразделяются на три основные группы: предупреждение возникновения лесных пожаров; ограничение их распространения; организационно-технические, лесоводственные и другие лесохозяйственные мероприятия, обеспечивающие пожарную устойчивость лесов и снижающие вероятность возникновения пожаров.

Нормативы противопожарного обустройства лесов Усть-Кутского лесничества определены в соответствии с приказом Рослесхоза от 27.04.2012 № 174 «Об утверждении Нормативов противопожарного обустройства лесов» и приведены в таблице Б33.

Лица, использующие леса, в случае обнаружения лесного пожара на соответствующем лесном участке, обязаны немедленно сообщить об этом в специализированную диспетчерскую службу и принять все возможные меры по недопущению распространения лесного пожара. Телефон единого номера лесной охраны 8-800-100-94-00, РДС Иркутской области 8 (3952) 22-99-68.

При использовании лесов пункты сосредоточения противопожарного инвентаря организуются с учетом возможности доставки ресурсов пожаротушения не позднее трех часов с момента обнаружения пожара.

Невыполнение гражданами, юридическими лицами, осуществляющими использование лесов, лесохозяйственного регламента и проекта освоения лесов в части охраны лесов от пожаров является основанием для досрочного расторжения договоров аренды лесных участков, договоров купли-продажи лесных насаждений, а также для принудительного прекращения права постоянного (бессрочного) пользования лесным участком или права безвозмездного пользования лесным участком, прекращения сервитута или публичного сервитута (пункт 8 статьи 51 Лесного кодекса Российской Федерации).

Таблица Б33

Нормативы противопожарного обустройства лесов Усть-Кутского лесничества

№ п/п	Меры противопожарного обустройства лесов	Ед. изм.	Наименование лесного района
			Верхнеленский таежный район
1	2	3	4
1.	Установка и размещение стенов и других знаков и указателей, содержащих информацию о мерах пожарной безопасности в лесах в виде:	шт.	не менее одного на лесничество (участковое лесничество)
			227
			454
2.	Благоустройство зон отдыха граждан, пребывающих в лесах в соответствии со статьей 11 Лесного кодекса Российской Федерации	шт.	10
3.	Установка и эксплуатация шлагбаумов, устройство преград, обеспечивающих ограничение пребывания граждан в лесах в целях обеспечения пожарной безопасности	шт.	10
4.	Лесные дороги, предназначенные для охраны лесов от пожаров:	км	строительство
			реконструкция
			эксплуатация
5.	Строительство, реконструкция и эксплуатация посадочных площадок для самолетов, вертолетов, используемых в целях проведения авиационных работ по охране и защите лесов	шт.	не менее одной на лесничество, авиатделение в районах авиационной охраны лесов
6.	Прокладка противопожарных разрывов	км	не планируются
			Прокладка просек
			136,04
7.	Устройство противопожарных минерализованных полос	км	136,04
			Прочистка и обновление:
			просек
	противопожарных минерализованных полос		136,04

№ п/п	Меры противопожарного обустройства лесов	Ед. изм.	Наименование лесного района
			Верхнеленский таежный район
1	2	3	4
8.	Строительство, реконструкция и эксплуатация: пожарных наблюдательных пунктов (вышек, мачт, павильонов, и других наблюдательных пунктов)	шт.	по необходимости
			по одному на добровольную пожарную дружину
9.	Устройство пожарных водоемов	шт.	1 КППО<*>
			2 КППО
			3-5 КППО
	Устройство подъездов к источникам противопожарного водоснабжения		122
10.	Эксплуатация пожарных водоемов и подъездов к источникам водоснабжения	шт.	по количеству имеющихся
11.	Снижение природной пожарной опасности лесов путем регулирования породного состава лесных насаждений и проведения санитарно-оздоровительных мероприятий	га	в соответствии с лесным планом Иркутской области
12.	Проведение профилактического контролируемого противопожарного выжигания хвороста, лесной подстилки, сухой травы и других лесных горючих материалов	га	не планируется
13.	Проведение работ по гидромелиорации:	км	строительство лесосушительных систем на осушенных землях
			строительство дорог на осушенных лесных землях
			создание шлюзов на осушенной сети
14.	Создание и содержание противопожарных заслонов:	км	шириной 120-320 м.
			шириной 30 - 50 м
			Устройство лиственных опушек шириной 150 - 300 м
			по необходимости

Примечания:

- <*> - КППО - класс природной пожарной опасности.
- Прокладка просек, противопожарных разрывов, устройство противопожарных минерализованных полос осуществляется за исключением территорий государственных природных заповедников, национальных парков, природных парков и государственных заказников (если иное не предусмотрено правовым режимом функциональных зон, установленным в границах этих особо охраняемых природных территорий), в водоохранных зонах, а также выполняющих функции защиты природных и иных объектов (за исключением зон с особыми условиями использования территорий, на которых расположены соответствующие леса, если режим указанных территорий предусматривает вырубку деревьев, кустарников и лиан).
- Строительство, реконструкция и эксплуатация пожарных наблюдательных вышек, мачт, павильонов в районах авиационной охраны лесов по необходимости проектируется с учетом местных условий.
- Норматив по строительству лесных дорог может корректироваться с учетом имеющейся плотности дорог всех назначений. Общая протяженность дорог в защитных лесах должна составлять не менее 10 км/1000 га, в эксплуатационных - 6 км/1000 га.
- Объемы противопожарных мероприятий сформированы на основании приказа Рослесхоза 27.04.2012 № 174 «Об утверждении Нормативов противопожарного обустройства лесов».

С целью предупреждения, своевременного обнаружения, ограничения распространения и ликвидации лесных пожаров в Усть-Кутском лесничестве предусматривается организация и содержание одной лесопожарной станции (таблица Б34).

Таблица Б34

Информация о планируемых местах базирования и типах лесопожарных станций (ЛПС)

Наименование лесничества	Место базирования ЛПС (населенный пункт)	Количество ЛПС, шт.
		ЛПС III типа
1	2	3
Усть-Кутское	г. Усть-Кут	1

Требования к защите лесов (нормативы и параметры санитарно-оздоровительных мероприятий, профилактических мероприятий по защите лесов, мероприятий по ликвидации очагов вредных организмов, а также других определенных уполномоченным федеральным органом исполнительной власти мероприятий)

Защита лесов направлена на выявление в лесах вредных организмов (жизнеспособных растений любых видов, сортов или биологических типов, животных либо болезнетворных организмов любых видов, биологических типов, которые способны нанести вред лесам и лесным ресурсам) и предупреждение их распространения, а в случае возникновения очагов вредных организмов – на их ликвидацию.

Защита лесов от вредных организмов, отнесенных к карантинным объектам, осуществляется в соответствии с Федеральным законом от 21.07.2014 № 206-ФЗ «О карантине растений».

Санитарно-эпидемиологическое благополучие населения (в том числе и при использовании населением лесов для рекреационных целей) обеспечивается согласно федеральному закону от 30.03.1999 № 52-ФЗ «О санитарно-эпидемиологическом благополучии населения».

Санитарная безопасность в лесах обеспечивается в соответствии с Правилами санитарной безопасности в лесах, утвержденными постановлением Правительства Российской Федерации от 09.12.2020 № 2047 (далее по тексту – Правила санитарной безопасности).

Меры санитарной безопасности в лесах включают в себя: лесозащитное районирование; государственный лесопатологический мониторинг; проведение лесопатологических обследований; предупреждение распространения вредных организмов; иные меры санитарной безопасности в лесах (включая рубку аварийных деревьев, агитационные мероприятия).

Проведение лесозащитного районирования и осуществление государственного лесопатологического мониторинга в отношении лесов, расположенных на землях лесного фонда, обеспечивается Федеральным агентством лесного хозяйства.

Проведение лесопатологических обследований (далее по тексту – ЛПО) и предупреждение распространения вредных организмов обеспечиваются:

- на лесных участках, предоставленных в постоянное (бессрочное) пользование, аренду, - лицами, использующими леса на основании проекта освоения лесов;
- в отношении лесов, расположенных на землях лесного фонда, и земель лесного фонда, предназначенных для лесовосстановления, осуществление полномочий по защите которых передано органам государственной власти субъектов Российской Федерации в соответствии с частью 1 статьи 83 Лесного кодекса Российской Федерации – органами исполнительной власти субъектов Российской Федерации;
- в отношении лесов, расположенных на землях лесного фонда, и земель лесного фонда, предназначенных для лесовосстановления, осуществление полномочий по защите которых изъяты у органов государственной власти субъектов Российской Федерации в соответствии с частью 13 статьи 83 Лесного кодекса Российской Федерации – Федеральным агентством лесного хозяйства;
- в отношении лесов, расположенных на землях ООПТ федерального значения, и земель особо охраняемых природных территорий федерального значения, предназначенных для лесовосстановления – Минприроды России.

Лесозащитное районирование.

Осуществляется в целях обеспечения санитарной безопасности в лесах и заключается в определении зон слабой, средней и сильной лесопатологической угрозы.

Порядок лесозащитного районирования утвержден приказом Минприроды России от 09.01.2017 № 1.

Минимальной единицей лесозащитного районирования является участковое лесничество, в случае его отсутствия – лесничество (далее по тексту – объект лесозащитного районирования).

Для отнесения объекта лесозащитного районирования к той или иной зоне лесопатологической угрозы используются следующие критерии:

- объем санитарно-оздоровительных мероприятий;
- объем мероприятий по ликвидации очагов вредных организмов;
- площадь очагов вредных организмов, в отношении которых требуется принятие мер по их ликвидации;
- площадь лесного участка, занятого погибшими и поврежденными насаждениями;
- площадь защитных лесов, в том числе особо охраняемых природных территорий.

В зависимости от зоны лесопатологической угрозы определяются методы осуществления государственного лесопатологического мониторинга и проведения лесопатологических обследований.

В соответствии с пунктом 8 Порядка лесозащитного районирования методы (способы) осуществления государственного лесопатологического мониторинга определяются с учетом зон лесопатологической угрозы:

- в зоне слабой лесопатологической угрозы используются дистанционные методы (способы) наблюдения и экспедиционные лесопатологические обследования;
- в зоне средней лесопатологической угрозы – дистанционные и выборочные наземные методы (способы) наблюдения;
- в зоне сильной лесопатологической угрозы – все методы (способы), предусмотренные порядком осуществления государственного лесопатологического мониторинга, с преобладанием наземных.

На основании однородности лесохозяйственных и лесорастительных условий в пределах зон лесопатологической угрозы выделены лесозащитные районы.

Государственный лесопатологический мониторинг представляет собой систему наблюдений за санитарным и лесопатологическим состоянием лесов и за происходящими в них процессами и явлениями, а также анализа, оценки и прогноза

изменения санитарного и лесопатологического состояния лесов в целях осуществления управления в области защиты лесов и обеспечения санитарной безопасности в лесах (пункт 1 статьи 60.5 Лесного кодекса Российской Федерации).

Государственный лесопатологический мониторинг (далее – ГЛПМ) является частью государственного экологического мониторинга (государственного мониторинга окружающей среды). ГЛПМ осуществляется уполномоченным федеральным органом исполнительной власти или государственным учреждением, подведомственным уполномоченному федеральному органу исполнительной власти. Порядок осуществления государственного лесопатологического мониторинга установлен приказом Минприроды России от 05.04.2017 № 156.

ГЛПМ осуществляется с использованием наземных методов и (или) методов дистанционного зондирования.

Целями ГЛПМ являются своевременное обнаружение, анализ, оценка и прогноз изменения санитарного и лесопатологического состояния лесов для осуществления управления в области защиты лесов и обеспечения санитарной безопасности в лесах.

Проведение ГЛПМ обеспечивается органами государственной власти, органами местного самоуправления, уполномоченными в соответствии со статьями 81-84 Лесного кодекса Российской Федерации (далее – уполномоченные органы, осуществляющие ГЛПМ) на организацию защиты лесов.

Уполномоченные органы, осуществляющие ГЛПМ, на безвозмездной основе получают от органов государственной власти Российской Федерации, уполномоченных в области лесных отношений, имеющиеся у них сведения о состоянии лесов и неблагоприятных факторах; сведения о мероприятиях по охране, защите и воспроизводству лесов; таксационные описания на электронных и бумажных носителях с приложением актуальных планов лесонасаждений и лесоустроительных планшетов; лесные планы, лесохозяйственные регламенты лесничеств; проекты освоения лесов; материалы по отводу лесосек и иную информацию, которая может повлиять на санитарное и лесопатологическое состояние лесов.

Источниками информации для осуществления ГЛПМ являются:

данные дистанционного зондирования Земли;
сведения федеральных органов исполнительной власти;
сведения органов государственной власти субъектов Российской Федерации, уполномоченных в области лесных отношений, в том числе данные, полученные в результате лесопатологических обследований;
данные государственного лесного реестра;
сообщения граждан, юридических лиц и средств массовой информации;
иные источники информации о состоянии лесов и их количественных и качественных характеристиках.

К наземным методам осуществления ГЛПМ относятся следующие способы проведения ГЛПМ:
регулярные наземные наблюдения за санитарным и лесопатологическим состоянием лесов;
выборочные наблюдения за популяциями вредных организмов;
выборочные наземные наблюдения за санитарным и лесопатологическим состоянием лесов;
инвентаризация очагов вредных организмов;
экспедиционные обследования;

оценка санитарного и лесопатологического состояния лесов, в том числе по актам лесопатологических обследований. Периодичность осуществления регулярных наземных наблюдений на одном и том же постоянном пункте наблюдения определяется в зависимости от зоны лесопатологической угрозы:

зона сильной лесопатологической угрозы - не реже 1 раза в 2 года;

зона средней лесопатологической угрозы - не реже 1 раза в 3 года;

зона слабой лесопатологической угрозы - не реже 1 раза в 5 лет.

К дистанционным методам осуществления ГЛПМ относятся дистанционные наблюдения за санитарным и лесопатологическим состоянием лесов.

Основными результатами ГЛПМ являются составляемые уполномоченными органами:

реестр лесных участков, занятых поврежденными и погибшими лесными насаждениями в разрезе лесничеств (ежемесячно);
реестр лесных участков, на которых рекомендуется проведение мероприятий по защите лесов в разрезе лесничеств (ежемесячно);
реестр лесных участков, на которых действуют очаги вредных организмов, отнесенных к карантинным объектам (ежемесячно);
реестр лесных участков, на которых действуют очаги вредных организмов, не отнесенных к карантинным объектам (ежемесячно);
реестр лесных участков, на которых рекомендуется проведение мероприятий по ликвидации очагов вредных организмов (ежегодно до 1 ноября текущего года);
прогноз санитарного и лесопатологического состояния лесов Российской Федерации (один раз в шесть месяцев);
обзор санитарного и лесопатологического состояния лесов по субъектам Российской Федерации и в целом по России (ежегодно до 1 мая года, следующего за отчетным).

Проведение лесопатологических обследований.

ЛПО проводятся в лесах с учетом данных государственного лесопатологического мониторинга, а также иной информации о санитарном и лесопатологическом состоянии лесов. Порядок проведения ЛПО и форма акта ЛПО утверждены приказом Минприроды России от 09.11.2020 № 910. Проведение ЛПО обеспечивается органами государственной власти или органами местного самоуправления в пределах их полномочий, (далее по тексту – уполномоченные органы), определенных статьями 81-84 Лесного кодекса Российской Федерации, либо гражданами, в том числе индивидуальными предпринимателями, и юридическими лицами, осуществляющими использование лесов.

В соответствии с пунктом 13 Правил санитарной безопасности в лесах граждане и юридические лица, осуществляющие использование, охрану, защиту и воспроизводство лесов, в случае обнаружения погибших или поврежденных вредных организмами, иными природными и антропогенными воздействиями лесных насаждений обязаны в 5-дневный срок со дня обнаружения таких насаждений проинформировать об этом органы государственной власти, органы местного самоуправления, уполномоченные на предоставление лесных участков в постоянное (бессрочное) пользование, аренду, безвозмездное пользование, на заключение договоров купли-продажи лесных насаждений в соответствии со статьями 81-84 Лесного кодекса Российской Федерации или уполномоченные на обеспечение проведения ЛПО и мер по предотвращению распространения вредных организмов.

Проверка информации об обнаружении погибших и поврежденных насаждений, поступившей в пределах срока проведения ЛПО, осуществляется уполномоченными органами в 30-дневный срок со дня регистрации указанной информации.

ЛПО проводятся с использованием наземных и (или) дистанционных методов, визуальными (рекогносцировочными) и (или) инструментальными (детальными) способами, обеспечивающими установленную точность оценки санитарного и лесопатологического состояния лесов.

ЛПО проводятся в целях:

получения информации о текущем санитарном состоянии лесных насаждений;
получения информации о текущем лесопатологическом состоянии лесных насаждений;
назначения мероприятий по предупреждению распространения вредных организмов.

ЛПО проводятся в отношении лесных насаждений во время вегетационного периода с момента полного распускания листьев (хвои) и до начала массовой сезонной дехромации (изменение цвета хвои и листьев, являющейся естественным процессом подготовки листопадных деревьев к зимнему периоду). В вечнозеленых лесных насаждениях (8 единиц и более хвойных (за исключением лиственницы) пород в породном составе), а также в лесных насаждениях, поврежденных ветрами (ветровал, бурелом) и верховыми пожарами, лесопатологические обследования проводятся в течение года.

В лесном плане субъекта Российской Федерации и лесохозяйственном регламенте лесничества устанавливаются объемы ЛПО исходя из текущей ситуации на момент составления лесного плана. Ежегодные объемы ЛПО корректируются с учетом данных ГЛПМ и иной информации о санитарном и ЛПО состоянии лесов.

В процессе ЛПО осуществляется:

определение причин повреждений (или гибели) лесных насаждений;
определение местоположения и границ поврежденных лесных участков;
определение текущего санитарного и лесопатологического состояния лесных насаждений;
назначение мероприятий по предупреждению распространения вредных организмов;
выявление аварийных деревьев.

ЛПО визуальным способом (рекогносцировочным) планируются на основе информации о санитарном и ЛПО состоянии лесов, полученной в результате осуществления ГЛПМ, государственного мониторинга воспроизводства лесов, мониторинга пожарной опасности в лесах и лесных пожаров, а также информации, полученной от уполномоченных органов, граждан, в том числе индивидуальных предпринимателей и юридических лиц.

ЛПО инструментальным способом (детальным) планируются в лесных насаждениях, в которых по результатам ГЛПМ и (или) ЛПО визуальным способом, а также по информации, полученной из других источников, необходимо проведение санитарно-оздоровительных мероприятий (далее по тексту – СОМ).

ЛПО визуальным (рекогносцировочным) способом проводятся с использованием наземных и (или) дистанционных методов.

По результатам ЛПО визуальным (рекогносцировочным) способом в акте лесопатологического обследования прогнозируется развитие очагов вредных организмов, изменение площади поврежденных и погибших лесных насаждений, указываются площади лесных насаждений с нарушенной и утраченной устойчивостью, а также указываются назначенные профилактические мероприятия по защите лесов и рекомендации по проведению ЛПО инструментальным (детальным) способом.

По результатам ЛПО инструментальным (детальным) способом в акте лесопатологического обследования указываются процент выборки деревьев по категориям состояния, полнота лесного насаждения после уборки деревьев, подлежащих рубке, назначения мероприятий, степень поражения лесного насаждения, причины повреждения и гибели лесных насаждений.

По результатам ЛПО составляется акт ЛПО в срок не позднее 30 календарных дней с момента его проведения, в том числе в электронном виде.

Каждый заполненный раздел акта и приложения к нему подписываются исполнителем работ по проведению ЛПО.

После подписания исполнителем акт в течение 2-х рабочих дней направляется в уполномоченные органы для утверждения и опубликования.

В течение 10-ти рабочих дней со дня поступления акта с приложениями уполномоченные органы рассматривают акт и при отсутствии замечаний его утверждает руководитель уполномоченного органа или его заместитель.

Акт ЛПО, утвержденный уполномоченным органом, в срок не позднее 3-х рабочих дней со дня его утверждения размещается на официальном сайте органа государственной власти или органа местного самоуправления в информационно-телекоммуникационной сети «Интернет».

Срок размещения акта с приложениями на официальном сайте составляет 3 года.

Предупреждение распространения вредных организмов.

Правила осуществления мероприятий по предупреждению распространения вредных организмов утверждены приказом Минприроды России от 09.11.2020 № 912.

Предупреждение распространения вредных организмов включает в себя проведение:

профилактических мероприятий по защите лесов;
санитарно-оздоровительных мероприятий, в том числе рубок погибших и поврежденных лесных насаждений;
других определенных уполномоченным федеральным органом исполнительной власти мероприятий.

Мероприятия по предупреждению распространения вредных организмов на лесных участках, предоставленных в постоянное (бессрочное) пользование, аренду, осуществляются лицами, использующими леса, на основании проекта освоения лесов; на лесных участках, не предоставленных в постоянное (бессрочное) пользование, аренду – уполномоченными органами.

Не допускается осуществление мероприятий по предупреждению распространения вредных организмов:

в случае если такие мероприятия не предусмотрены соответствующим актом ЛПО;
в случае если уполномоченным федеральным органом исполнительной власти направлено предписание об отмене соответствующего акта ЛПО или о внесении в него изменений;
в течение 20-ти дней после размещения в соответствии с частью 3 статьи 60.6 Лесного кодекса Российской Федерации акта ЛПО на официальном сайте органа государственной власти или органа местного самоуправления в информационно-телекоммуникационной сети «Интернет».

Профилактические мероприятия по защите лесов.

Профилактические мероприятия по защите лесов направлены на повышение устойчивости лесов и предотвращение неблагоприятных воздействий на леса.

Основанием для назначения планирования профилактических мероприятий являются результаты ЛПО. Результаты планирования профилактических мероприятий отражаются в лесохозяйственных регламентах и проектах освоения лесов. Профилактические мероприятия подразделяются на лесохозяйственные и биотехнические.

К профилактическим лесохозяйственным мероприятиям относятся:

использование удобрений и минеральных добавок для повышения устойчивости лесных насаждений в неблагоприятные периоды (засуха, повреждение насекомыми);
лечение деревьев;
применение пестицидов и биологических средств защиты леса для предотвращения появления очагов вредных организмов.

Лечение деревьев осуществляется в первую очередь на лесных участках, предоставленных для осуществления рекреационной деятельности. Лечение деревьев заключается в обрезке отдельных усыхающих и поврежденных ветвей, удалении плодовых тел дереворазрушающих грибов, лечении ран, санации дупел.

Применение пестицидов и биологических средств защиты леса, в том числе способом внутривитового инъецирования деревьев, для предотвращения появления очагов вредных организмов в первую очередь производится на участках ценных лесов, объектах лесного семеноводства, в питомниках, лесах, расположенных вблизи населенных пунктов, на основании прогнозных данных на начальной фазе очага вредного организма.

При этом не допускается использование пестицидов, которые не внесены в Государственный каталог пестицидов и агрохимикатов, разрешенных к применению на территории Российской Федерации, действующий на период проведения мероприятий.

Профилактическими биотехническими мероприятиями являются:

улучшение условий обитания и размножения насекомоядных птиц и других насекомоядных животных;
охрана местообитаний, выпуск, расселение и интродукция насекомых-энтомофагов;
посев травянистых нектароносных растений;
использование феромонов.

Параметры профилактических и других мероприятий по предупреждению распространения вредных организмов приведены в таблице 15.1.

Таблица 15.1

Параметры профилактических и других мероприятий по предупреждению распространения вредных организмов

Наименование мероприятия	Единицы измерения	Объем мероприятия	Срок проведения, лет	Ежегодный объем мероприятия
1	2	3	4	5
1. Профилактические				
1.1. Лесохозяйственные				
Использование удобрений и минеральных добавок для повышения устойчивости лесных насаждений				
Лечение деревьев				
Применение пестицидов для предотвращения очагов вредных организмов				
1.2. Биотехнические				
улучшение условий обитания и размножения насекомоядных птиц и других насекомоядных животных:				
изготовление гнездовий				
изготовление кормушек для птиц				
расселение и огораживание муравейников				
Посев травянистых нектароносных растений				
2. Другие мероприятия				
Агитационные:				
беседы с населением	беседа			
проведение открытых уроков в образовательных школах	урок			
развешивание аншлагов и плакатов	шт.			
размещение информационных материалов в средствах массовой информации	статья			
Организация уголков лесозащиты при участковых лесничествах	шт.			
Лесопатологическое обследования	га	31657,13		3165,7

Санитарно-оздоровительные мероприятия (далее по тексту – СОМ) проводятся с целью улучшения санитарного лесопатологического состояния лесных насаждений, уменьшения угрозы распространения вредных организмов, борьбы с вредителями и болезнями леса, обеспечения лесными насаждениями своих целевых функций, а также снижения ущерба от воздействия неблагоприятных факторов (воздействие огня, погодные условия, почвенно-климатические факторы и другие, биотические и абиотические факторы, наносящие ущерб устойчивости или целевой функции лесов).

К СОМ относятся рубка погибших (утративших жизнеспособность в результате воздействия неблагоприятных факторов) и поврежденных (имеющих видимые признаки воздействия неблагоприятных факторов) лесных насаждений, уборка неликвидной древесины (уборка как поваленных, так и стоящих деревьев, древесина которых оставляется на перегнивание на лесосеке).

Сведения о видах и объемах СОМ, планируемых к проведению лицами, использующими леса на основании договора аренды, решения о передаче лесного участка в постоянное (бессрочное) пользование, отражаются в лесной декларации.

Планирование объемов СОМ отражается в лесном плане субъекта Российской Федерации, лесохозяйственном регламенте лесничества на основании данных государственного лесопатологического мониторинга и (или) ЛПО.

СОМ не планируются в лесных насаждениях IV и V бонитетов, за исключением случаев угрозы возникновения и распространения в этих лесных насаждениях очагов вредных организмов, а также в лесничествах, где лесные насаждения данных бонитетов являются преобладающими.

СОМ планируются в защитных и эксплуатационных лесах, кроме заповедных участков.

Отвод лесосек для проведения СОМ проводится в вегетационный период, кроме лесотаксационных выделов или их частей, поврежденных ветрами и верховыми пожарами, или в чистых по составу вечнозеленых лесных насаждениях (8 и более единиц хвойных пород в составе насаждений, за исключением лиственницы).

Размер лесосек и сроки примыкания для проведения СОМ не лимитируется. Доля ликвидной, в том числе деловой древесины, устанавливается на основании материальной оценки лесосек.

Рубка погибших и поврежденных лесных насаждений проводится в форме сплошной (для погибших и поврежденных насаждений) и выборочной (для поврежденных насаждений) санитарной рубки.

В поврежденных и погибших молодняках проводится уборка неликвидной древесины, при наличии погибших семянников проводятся выборочные санитарные рубки и (или) уборка неликвидной древесины.

При назначении сплошной и выборочной санитарной рубки отбираются деревья 5-й категории состояния. Ветровал, бурелом и снеголом относят к 5-й категории состояния.

Допускается назначение в санитарную рубку деревьев иных категорий состояния в следующих случаях:

в защитных и эксплуатационных лесах:

деревья хвойных пород 4-й категории состояния;
деревья 3-4-й категории состояния (сильно ослабленные и усыхающие) назначаются в рубку при повреждении корневой губкой (в сосняках) и деревья различных видов вяза – при повреждении голландской болезнью;
деревья осины 4-й категории состояния – при повреждении осиновым трутовиком;
в лесных насаждениях, пройденных лесным пожаром текущего года, в течение одного года после его ликвидации: деревья с наличием обугленности древесины корневой шейки не менее 3/4 окружности ствола (при этом обязательно наличие пробной площади с раскопкой корневой шейки не менее чем у 100 деревьев) или высушивания луба не менее 3/4 окружности ствола (наличие пробной площади также обязательно), деревья мягколиственных пород с обугленностью древесины не менее 1/2 окружности ствола и 1/3 высоты.

в эксплуатационных лесах деревья 3-4-й категории состояния при наличии на стволах явных признаков гнилей (дупла, плодовые тела трутовиков, раковые раны, охватывающие более 2/3 окружности ствола); деревья ели и пихты, имеющие повреждения коры лосем и другими животными более 2/3 окружности ствола.

На основании данных обследований комиссиями по проведению обследований могут быть изменены не более чем на 20-ть календарных дней (сокращены или продлены) сроки проведения мер по ликвидации очагов вредных организмов. Мероприятия по уничтожению или подавлению численности вредных организмов производятся следующими методами:

обработка пестицидами наземным и (или) авиационным способом;
механический сбор и уничтожение кладок яиц, гнезд вредителей и побегов или плодов, заселенных вредителями;
нефтевание и обмазка кладок яиц;
применение феромонных, световых и механических ловушек;
половая дезориентация самцов;
срезание заселенных побегов (ветвей);
локальное нанесение нетоксичных препаратов и средств защиты леса;
выпуск энтомофагов;
нанесение ловчих клеевых поясов;
выкладка ловчих куч из порубочных остатков;
выкладка ловчих деревьев с их последующей уборкой;
стволовое инъектирование;
биологические методы уничтожения или подавления численности вредных организмов;
применение аэрозольных или веществ, образующих на поверхности кладок яиц воздухопроницаемые пленки.
Организационные работы должны обеспечивать возможность начала проведения мероприятий в сроки, установленные по результатам обследований очагов.

Планирование мероприятий по уничтожению или подавлению численности вредных организмов в лесах, в том числе на лесных участках, переданных в пользование, проводится в соответствии с документом, являющимся основанием для проведения указанных мероприятий (обоснованием).

Обоснования составляются для очагов вредителей леса всех экологических групп уполномоченными органами по результатам инвентаризации очагов вредных организмов, проводимой, в том числе, на основании данных государственного лесопатологического мониторинга. В обосновании должна быть доказана необходимость и целесообразность проведения мероприятий по уничтожению или подавлению численности вредных организмов.

В соответствии с подготовленными Обоснованиями, а также по итогам проведения контрольных обследований, уполномоченные органы принимают решение о проведении мероприятий.

Проведение мероприятий по уничтожению или подавлению численности вредных организмов может осуществляться наземным и (или) авиационным способом.

Авиационный способ используется при обработке насаждений пестицидами и средствами защиты леса в форме малообъемного или ультрамалообъемного опрыскивания и внесения феромона с целью половой дезориентации самцов; наземный способ – при обработке насаждений пестицидами и средствами защиты леса в форме ультрамалообъемного опрыскивания и аэрозольной обработки, при использовании феромонных, световых или механических ловушек, ловчих поясов диспенсеров с феромоном для половой дезориентации самцов, проведении внутривидовых инъектирований, применении механических способов.

Препараты для проведения обработок насаждений и внутривидовых инъекций используются из числа внесенных в Государственный каталог пестицидов и агрохимикатов, разрешенных к применению на территории Российской Федерации.

По результатам проведения оценки биологической эффективности мероприятий по уничтожению или подавлению численности вредных организмов оформляется акт оценки биологической эффективности мероприятий по уничтожению или подавлению численности вредных организмов в насаждениях. К акту прилагается ведомость учетов численности (гибели) вредных организмов леса.

Приемка работ осуществляется в течение 5-ти календарных дней после окончания учетов биологической эффективности мероприятий. Основанием приемки работ является Акт оценки биологической эффективности работ по уничтожению или подавлению численности вредных организмов.

Параметры мероприятий по ликвидации очагов вредных организмов приведены в таблице 15.2.

Таблица 15.2

Параметры мероприятий по ликвидации очагов вредных организмов

Наименование мероприятия	Единицы измерения	Объем мероприятия	Срок проведения	Ежегодный объем мероприятия
1	2	3	4	5
1. Проведение обследований очагов вредных организмов	га			По мере необходимости
2. Уничтожение или подавление численности вредных организмов:				По мере необходимости
2.1. авиационным способом – внесение пестицидов методом опрыскивания	га			По мере необходимости
2.2. наземным способом – опрыскивание или аэрозольная обработка лесных участков	га			По мере необходимости
3. Рубка лесных насаждений в целях регулирования породного и возрастного состава лесных насаждений, зараженных вредными организмами:				По мере необходимости
3.1. рубка и выкладка ловчих деревьев с их последующей уборкой	м ³			По мере необходимости
3.2. рубка лесных насаждений, являющихся очагами вредных организмов	га/м ³			По мере необходимости
3.3. Лесопатологическое обследование	га		10	2990,5

Требования к воспроизводству лесов (нормативы, параметры, сроки проведения мероприятий по лесовосстановлению, лесоразведению, уходу за лесами)

Вырубленные, погибшие, поврежденные леса подлежат воспроизводству. Воспроизводство включает в себя: лесное семеноводство, лесовосстановление, уход за лесами и осуществление отнесения земель, предназначенных для лесовосстановления, к землям, на которых расположены леса.

Невыполнение гражданами, юридическими лицами, осуществляющими использование лесов, лесохозяйственного регламента и проекта освоения лесов в части воспроизводства лесов является основанием для досрочного расторжения договоров аренды лесных участков, договоров купли-продажи лесных насаждений, а также для принудительного прекращения права постоянного (бессрочного) пользования лесными участками или права безвозмездного пользования лесными участками, прекращения сервитута, публичного сервитута.

Лесное семеноводство осуществляется в соответствии с Федеральным законом от 30.12.2021 № 454-ФЗ «О семеноводстве» и Лесным кодексом Российской Федерации.

Лесное семеноводство осуществляется в соответствии с Федеральным законом от 17.12.1997 № 149-ФЗ «О семеноводстве» и Лесным кодексом Российской Федерации.

При воспроизводстве лесов используются улучшенные и сортовые семена лесных растений или, если такие семена отсутствуют, нормальные семена лесных растений. При воспроизводстве лесов не допускается применение нейронированных семян лесных растений, а также семян лесных растений, посевные и иные качества которых не проверены.

Порядок использования районированных семян лесных растений основных лесных древесных пород утвержден приказом Минприроды России от 09.11.2020 № 909.

В повышении продуктивности и качества создаваемых лесных культур важное значение имеет использование посевного и посадочного материала с улучшенными наследственными свойствами.

Семена лесных растений, в зависимости от наследственных свойств, подразделяют на категории: сортовые, улучшенные и нормальные.

Нормальные – это семена, заготовленные на ПЛСУ, кроме указанных ниже случаев, ВЛСУ, а также с нормальных деревьев в насаждениях (в том числе на лесосеках) нормальной селекционной категории.

Улучшенные – это семена, получаемые на лесосеменных объектах, созданных или выделенных на основе отбора по фенотипу, но не испытанных по потомству.

Сортовые – это семена, получаемые на объектах, прошедших генетическую оценку по потомству, выделенных в качестве сортов-популяций, сортов-гибридов и включенных в Государственный реестр охраняемых селекционных достижений.

Мероприятия по заготовке и хранению семян приведены в нормативно-технологических картах (далее по тексту – НТК) № 19, № 20, № 21 в приложении № 3.

Мероприятия по выращиванию посадочного материала приведены в НТК № 22 в приложении № 3. На территории Усть-Кутского лесничества объекты лесного семеноводства, отсутствуют.

В целях восстановления вырубленных, погибших, поврежденных лесов, а также сохранения полезных функций лесов, их биологического разнообразия осуществляется лесовосстановление (естественным, искусственным или комбинированным способом).

В случае соответствия лесных насаждений критериям и требованиям, установленным уполномоченным федеральным органом исполнительной власти, органами государственной власти и органами местного самоуправления в пределах их полномочий, определенных в соответствии со статьями 81 - 84 Лесного кодекса Российской Федерации, осуществляется отнесение земель, предназначенных для лесовосстановления, к землям, на которых расположены леса.

Уход за лесами представляет собой осуществление мероприятий, направленных на повышение продуктивности лесов, сохранение их полезных функций (рубка части деревьев, кустарников, агролесомелиоративные и иные мероприятия).

Нормативы, параметры, сроки проведения мероприятий по лесовосстановлению.

Лесовосстановление осуществляется естественным, искусственным или комбинированным способом в целях восстановления вырубленных, погибших, поврежденных лесов, а также сохранения полезных функций лесов, их биологического разнообразия.

Критерии и требования к лесовосстановлению основными лесными древесными породами установлены Правилами лесовосстановления, в приложениях к Правилам лесовосстановления и в настоящем лесохозяйственном регламенте.

На землях лесного фонда работы по лесовосстановлению осуществляются на следующих землях, предназначенных для лесовосстановления (вырубки, гари, редины, пустыри, прогалины и другие). К данной категории не относятся есте-

ственные редины – категория земель лесного фонда, с относительной полнотой 0,1...0,2 в экстремальных лесорастительных условиях, не обеспечивающих произрастание сомкнутых производительных древостоев.

В целях выполнения лесовосстановления осуществляется ежегодный учет площадей вырубок, гарей, прогалин, иных не занятых лесными насаждениями или пригодных для лесовосстановления земель, при котором, в зависимости от состояния и количества на них подростов и молодняка, определяются способы лесовосстановления в соответствии с требованиями, содержащимися содержащимися в таблице 2 Приложений № 14 Правил лесовосстановления и таблицей № Б37 настоящего лесохозяйственного регламента «Способы лесовосстановления в зависимости от количества жизнеспособного подростов и молодняка основных лесных древесных пород». При этом отдельно учитываются площади лесных участков, подлежащие естественному лесовосстановлению вследствие природных процессов, мерам содействия естественному лесовосстановлению, искусственному лесовосстановлению и комбинированному лесовосстановлению.

Учет земель, предназначенных для лесовосстановления, производится по результатам обследования, данным государственного лесного реестра, материалам лесоустройства, материалам специальных обследований, при отводе лесосек и осмотре мест осуществления лесосечных работ (осмотре лесосек).

В соответствии с частью 1 статьи 89.1 Лесного кодекса Российской Федерации лица, на которых возложена обязанность по выполнению работ по лесовосстановлению, составляют проект лесовосстановления.

Состав проекта лесовосстановления, порядок его разработки и внесения в него изменений установлены Правилами лесовосстановления. Проекты лесовосстановления составляются отдельно на каждый квартал.

При составлении проекта лесовосстановления проводится обследование лесного участка с определением его характеристик и оценкой пригодности для выращивания на нем лесных насаждений, устанавливаются количество и размещение жизнеспособного подростов и молодняка основных лесных древесных пород, уровень захламленности валежной древесины и лесосечными отходами, количество и высота пней, пригодность участка для работы техники, заселенность почвы вредными организмами, уточняется тип лесорастительных условий и определяется технология создания лесных культур. В очагах распространения вредных организмов породный состав и первоначальная густота посадки (посева) лесных культур определяются на основании специальных обследований.

При этом каждую лесосеку или вырубку подразделяют на участки, однородные по способам лесовосстановления.

При обследовании лесного участка в противопожарных целях намечают места создания прокладки минерализованных полос, при этом площадь минерализованных полос входит в общую площадь.

Проведение противопожарных минерализованных полос и уход за ними, проектируется шириной не менее 3 метров по периметру площади с проводимыми лесовосстановительными мероприятиями (в проекте указывается год ухода, перечень мероприятий, объем работ). Исключением могут являться площади, планируемые под естественное лесовосстановление вследствие природных процессов или площади, на которых планируется искусственное лесовосстановление – аэросевом.

Кроме того, предусматриваются, по возможности, следующие противопожарные мероприятия:

разбивка площади лесных культур, на блоки по 25 га противопожарными минерализованными полосами; оставление до 3-х единиц в составе хвойных культур лесобразующих лиственных пород в межполосных участках.

Проектом лесовосстановления предусматривается, что лесной участок, отводимый под лесовосстановительные мероприятия, закрепляется в натуре столбами в местах пересечения линий (сторон) участка. Размеры столбов и надписей на них должны соответствовать требованиям ОСТ 56-44-80 «Знаки натурные лесоустойчивые и лесохозяйственные».

В целях предотвращения зарастания поверхности почвы сорной травянистой и древесно-кустарниковой растительностью, накопления влаги в почве проводятся агротехнический и лесоводственный уход за лесными культурами.

Назначение агротехнических и лесоводственных уходов при искусственном и комбинированном лесовосстановлении проводится в соответствии с таблицей Б36.

Таблица Б36

Рекомендуемые режимы агротехнических уходов за лесными культурами

№№	Лесорастительные зоны	Количество уходов, не менее	
		общее	ежегодно
1	2	3	4
Агротехнические уходы			
1.	Таёжная зона	4	0-1
Лесоводственные уходы			
1.	Таёжная зона	1	1

В соответствии с п. 12 Правил лесовосстановления, способы лесовосстановления в зависимости от количества жизнеспособного подростов и молодняка основных лесных древесных пород по лесным породам и лесорастительным условиям, не включенными в таблицу 1 приложения № 14 Правил лесовосстановления, устанавливаются в настоящем регламенте.

Выбор способа лесовосстановления определяется в зависимости от состояния и количества подростов и молодняка на землях, предназначенных для лесовосстановления, в соответствии с требованиями, содержащимися в таблице 2 приложения № 14 Правил лесовосстановления и таблице Б37 настоящего лесохозяйственного регламента.

Таблица Б37

Способы лесовосстановления в зависимости от количества жизнеспособного подростов и молодняка главных лесных древесных пород

Способы лесовосстановления	Древесные породы	Группы типов леса, типы лесорастительных условий	Количество жизнеспособного подростов и молодняка, тыс. штук на 1 га**		
1	2	3	4		
Верхнеленский таёжный лесной район					
Естественное лесовосстановление	путем мероприятий по сохранению подростов, ухода за подростом	Сосна, лиственница	Лишайниковые, каменистые, мертвопокровные, остепненные Брусничные, рододендровые, травяные Зеленомошные, кисличные, черничные, разнотравные Крупнотравные, долгомошные, травяно-болотные, сфагновые	Более 4 Более 3 Более 3 Более 2	
		Ель, пихта	Зеленомошные, черничные, разнотравные, папоротниковые, кисличные Долгомошные, сфагновые, крупнотравные, папоротниковые	Более 2,5 Более 2	
		Сосна, лиственница	путем минерализации почвы	Лишайниковые, каменистые, мертвопокровные, остепненные Брусничные, рододендровые, травяные Зеленомошные, кисличные, черничные, разнотравные Крупнотравные, долгомошные, травяно-болотные, сфагновые	2-4 2-3 1,5-2
	Ель, пихта			Зеленомошные, черничные, разнотравные, папоротниковые, кисличные Долгомошные, сфагновые, крупнотравные, папоротниковые	1,5-2,5 1,5-2
	Сосна, лиственница				Лишайниковые, каменистые, мертвопокровные, остепненные Брусничные, рододендровые, травяные Зеленомошные, кисличные, черничные, разнотравные Крупнотравные, долгомошные,
		Ель, пихта	травяно-болотные, сфагновые Зеленомошные, черничные, разнотравные, папоротниковые, кисличные Долгомошные, сфагновые, крупнотравные, папоротниковые		1-1,5 1-1,5
Сосна, лиственница			Лишайниковые, каменистые, мертвопокровные, остепненные Брусничные, рододендровые, травяные Зеленомошные, кисличные, черничные, разнотравные Крупнотравные, долгомошные, травяно-болотные, сфагновые		Менее 1 Менее 1 Менее 1 Менее 1
	Ель, пихта		Зеленомошные, черничные, разнотравные, папоротниковые, кисличные Долгомошные, сфагновые, крупнотравные, папоротниковые	Менее 1 Менее 1	
	Сосна кедровая сибирская		Лишайниковые, каменистые, мертвопокровные, рододендровые, остепненные Брусничные, зеленомошные, кисличные, черничные, разнотравные	Более 2 Более 1,5	

Сплошная механическая обработка проводится на лесных участках, не имеющих на всей территории препятствий для работы техники (при крутизне склонов до 6 градусов и отсутствии водной и ветровой эрозий почвы).

Частичная механическая обработка почвы осуществляется путем полосной вспашки, минерализации или рыхления почвы на полосах или площадках, нарезки борозд или траншей, образования микроповышений (пластов, гряд, гребней, холмиков), подготовки ямок.

В горных условиях способ обработки почвы выбирается с учетом географической зональности участка, рельефа, экспозиции и крутизны склонов, водопроницаемости почвообразующей породы, степени каменистости почвы, размеров и доступности лесного участка, опасности возникновения и развития эрозионных процессов.

Способами обработки почвы в горных условиях являются:

частичная и сплошная обработка – при крутизне склонов до 6 градусов на мощных и слабокаменистых почвах; полосная вспашка или устройство напашных террас – при крутизне до 12 градусов на слабокаменистых почвах; устройство гряд – на влажных почвах; полосное рыхление, нарезка борозд с рыхлением дна, подготовка микротеррас или канаво-траншей – на сухих и не зарастающих высококаменитой травянистой растительностью свежих каменистых почвах; нарезка выемочно-насыпных террас – при крутизне склонов от 12 до 40 градусов на почвах, подстилаемых водопроницаемой материнской породой; обработка площадками или прерывистыми полосами, подготовка ямок или траншей – на лесных участках площадью до 3 га.

Без предварительной обработки почвы допускается создание лесных культур путем посадки саженцев на хорошо очищенных вырубках с количеством пней до 500 штук на 1 гектар при отсутствии опасности возобновления быстрорастущих лесных насаждений малоценных лесных древесных пород.

Лесные культуры могут создаваться из лесных растений одной основной лесной древесной породы (чистые культуры) или из лесных растений нескольких основных и сопутствующих лесных древесных и кустарниковых пород (смешанные культуры).

Основная лесная древесная порода выбирается из местных лесных древесных пород и должна отвечать целям лесовосстановления и соответствовать природно-климатическим условиям лесного участка.

При выборе сопутствующих лесных древесных и кустарниковых пород следует учитывать их влияние на основную лесную древесную породу.

На вырубках таежной зоны и зоны хвойно-широколиственных лесов на свежих, влажных и переувлажненных почвах первоначальная густота культур, создаваемых посадкой семян, должна быть не менее 3 тысяч на 1 гектаре, на сухих почвах в лесостепной зоне, в степной зоне - 4 тысяч штук на 1 гектаре.

При создании лесных культур посевом семян число посевных мест по сравнению с указанными нормами густоты культур при посадке семян увеличивается на 20 %.

При посадке лесных культур сеянцами и (или) саженцами с закрытой корневой системой количество высаживаемых растений должно быть не менее 2,0 тысяч штук на 1 гектаре (для сеянцев, саженцев дуба с закрытой корневой системой не менее 1,0 тысячи штук на 1 гектаре).

Лесовосстановление на землях, подверженных воздействию промышленных выбросов, рекреационным нагрузкам, в очагах распространения вредных организмов, подверженных иным негативным природным и антропогенным воздействиям, породный состав, параметры посадочного материала и первоначальная густота посадки (посева) лесных культур определяются на основании специальных обследований.

Основным методом создания лесных культур является посадка, которая осуществляется различными видами посадочного материала. На почвах, подверженных водной и ветровой эрозиям, на избыточно увлажненных почвах и на участках с быстрым зарастанием посадочных мест растительностью, а также в лесорастительных условиях с недостаточным увлажнением, выполняется посадка лесных культур.

Для искусственного лесовосстановления и комбинированного лесовосстановления используется посадочный материал, соответствующий критериям и требованиям, указанных в таблице 1 приложения № 14 Правил лесовосстановления.

Допускается применять посадочный материал возраста ниже указанного при соответствии его требованиям по высоте и диаметру стволика у корневой шейки, таблица Б38.

Таблица Б38

Критерии и требования к посадочному материалу лесных древесных пород

Древесные породы	Требования к посадочному материалу		
	возраст не менее, лет	диаметр стволика у корневой шейки не менее, мм	высота стволика не менее, см
1	2	3	4
Ель сибирская, пихта сибирская	3-4	2,0	10
Лиственница сибирская, Чекановского и Гмелина (даурская)	2	2,0	15
Сосна обыкновенная	2	2,0	10

Таблица Б39

Технологические схемы искусственного лесовосстановления

№ п/п	Определение технологии создания лесных культур	Подготовка участка	Обработка почвы	Основная порода	Способ производства лесных культур	Количество посевных (посадочных) мест, глубина заделки семян	Уход за лесными культурами
При нормативе 4 тыс. шт./га							
1	Посев лесных культур допускается на лесных участках со слабым развитием травянистого покрова. В таежной зоне на участках с сухими песчаными и каменистыми почвами. На транспортно-удаленных (труднодоступных) лесных участках, на которых отсутствует возможность круглогодичного проезда	1. Подготовка лесного участка к созданию лесных культур (сплошная или полосная (частичная) расчистка площади от валежника, камней, нежелательной древесной растительности, мелких пней, стволов усохших деревьев. 2. Создание сплошных минерализованных противопожарных полос по периметру площади, в границах отвода, шириной от 3 до 4 м.	1. Сплошная обработка почвы, маркировка линий будущих рядов лесных культур; 2. Частичная обработка почвы: нарезка борозд, полос, площадок и т.д.	С-С-С Л-Л-Л Е-Е-Е	Посев вручную или с использованием высевающего приспособления	Сосна, ель - число посевных мест 4,8 тыс. шт./га, 0,8 кг семян 1 кл. качества на 1 га, глубина заделки семян 0,5 – 1,0 см. Лиственница число посевных мест 4,8 тыс. шт./га, 1,2 кг семян 1 кл. качества на 1 га, глубина заделки семян 0,5 – 1,0 см.	В соответствии с таблицей Б 36 к настоящему регламенту. Рекомендуемые режимы агротехнических уходов за лесными культурами.
	Основным методом создания лесных культур является посадка, которая осуществляется в том числе на почвах, подверженных водной и ветровой эрозиям, на избыточно увлажненных почвах и на участках с быстрым зарастанием посадочных мест растительностью, а также в лесорастительных условиях с недостаточным увлажнением, выполняется посадка лесных культур						
При нормативе 3 тыс. шт./га							
2	Посев лесных культур допускается на лесных участках со слабым развитием травянистого покрова. В таежной зоне на участках с сухими песчаными и каменистыми почвами. На транспортно-удаленных (труднодоступных) лесных участках, на которых отсутствует возможность круглогодичного проезда	1. Подготовка лесного участка к созданию лесных культур (сплошная или полосная (частичная) расчистка площади от валежника, камней, нежелательной древесной растительности, мелких пней, стволов усохших деревьев. 2. Создание сплошных минерализованных противопожарных полос по периметру площади, в границах отвода, шириной от 3 до 4 м.	1. Сплошная обработка почвы, маркировка линий будущих рядов лесных культур; 2. Частичная обработка почвы: нарезка борозд, полос, площадок и т.д.	С-С-С Л-Л-Л Е-Е-Е	Посев вручную или с использованием высевающего приспособления	Сосна, ель - число посевных мест 3,6 тыс. шт./га, 0,7 кг семян 1 кл. качества на 1 га, глубина заделки семян 0,5 – 1,0 см. Лиственница число посевных мест 3,6 тыс. шт./га, 1,0 кг семян 1 кл. качества на 1 га, глубина заделки семян 0,5 – 1,0 см.	В соответствии с таблицей Б 36 к настоящему регламенту. Рекомендуемые режимы агротехнических уходов за лесными культурами.
	Основным методом создания лесных культур является посадка, которая осуществляется в том числе на почвах, подверженных водной и ветровой эрозиям, на избыточно увлажненных почвах и на участках с быстрым зарастанием посадочных мест растительностью, а также в лесорастительных условиях с недостаточным увлажнением, выполняется посадка лесных культур						

Примечания: При посадке лесных культур крупномерным посадочным материалом (саженцами) и посадочным материалом, обеспечивающим максимальную приживаемость (с закрытой корневой системой) допускается снижение высаживаемых растений до количества не менее 2,0 тыс. штук на 1 га и не менее количества культивируемых древесных растений в соответствии с таблицей № 1 приложения № 14 Правил лесовосстановления.

Размещение растений в рядах зависит от расстояния между центрами полос (борозд и т.д.). Расстояние между рядами лесных культур не должно превышать 5,5 метров. Схема размещения устанавливается в проекте лесовосстановления.

При этом необходимо учесть, что при определении количества культивируемых древесных растений, учитываются растения находящиеся друг от друга на расстоянии не менее 0,5 м. В лесных культурах, заложенных посевом, если в одном посевном месте растет 2 и более деревьев, учитывается только одно.

Древесные породы	Требования к посадочному материалу		
	возраст не менее, лет	диаметр стволика у корневой шейки не менее, мм	высота стволика не менее, см
1	2	3	4
Сосна кедровая сибирская	3-4	3,0	10

Примечания:

Сеянцы с открытой корневой системой – сеянцы с освобожденной от почвы или покрывающего субстрата корневой системой.

Сеянцы с открытой корневой системой, выкопанные и предназначенные к посадке, должны иметь:

не подсушенную, здоровую, хорошо развитую корневую систему длиной не менее 10,0 см и не более 25,0 см; ровные стволики, полностью одревесневший осевой побег со сформировавшейся верхушечной почкой.

Сеянцы с закрытой корневой системой – сеянцы с корневой системой, находящейся внутри кома почвы, брикета или емкости с субстратом, выращенные из семян лесных растений в специальных контейнерах, при минимальной высоте сеянца - 8,0 см, толщина стволика у шейки корня – 2 мм. Торфяной стаканчик сеянца хорошо сформированный, не допускается рассыпание стаканчика, объем стаканчика для ели от 85 см³, для сосны – от 50 куб. см. Высота стаканчика не меньше – 7,3 см. При выращивании посадочного материала в контейнерах с указанными требованиями возможно достижение оптимального соотношения массы корней и массы надземной части 1:3 либо 1:4.

Сеянцы с закрытой корневой системой, предназначенные к посадке должны иметь:

не подсушенную, здоровую разветвленную корневую систему длиной не менее 6,0 см и не более 15,0 см, плотно и густо пронизывающую и оплетающую почвенный ком, с хорошо развитыми боковыми корнями и с большой величиной тонких всасывающих корней последнего порядка; ровные стволики.

Саженцы с открытой и закрытой корневой системой, предназначенные к посадке, должны соответствовать ОСТ 56-98-93, при этом у саженцев с закрытой корневой системой корневая система находится внутри кома почвы, брикета или емкости с субстратом.

Перед отправкой на лесокультурную площадь посадочный материал обрабатывают инсектицидами, зарегистрированными в «Государственном каталоге пестицидов и агрохимикатов», разрешенных к применению на территории Российской Федерации, с возможностью использования в сфере лесного хозяйства.

Не допускается к применению для целей лесовосстановления посадочный материал с двумя и более стволиками или с раздвоением главного побега, а также имеющие механические повреждения, зараженные вредителями и болезнями или с другими признаками потери жизнеспособности.

В лесах, поврежденных промышленными выбросами, рекреационными нагрузками, вредными организмами и иными негативными воздействиями, требования (критерии) к посадочному материалу должно обеспечивать формирование лесных насаждений, устойчивых к указанным факторам повреждения, с учетом требований (критериев), содержащихся в Таблице Б 38 «Критерии и требования к посадочному материалу лесных древесных пород» и Примечаниях.

Создание лесных культур посевом семян допускается на лесных участках со слабым развитием травянистого покрова. Посев возможен в таежной зоне на участках с сухими песчаными и каменистыми почвами.

На свежих паловых вырубках с супесчаными и хорошо дренированными суглинистыми почвами, на которых огонь вызвал полное прогорание лесной подстилки возможно проведение искусственного лесовосстановления аэросевом. Оптимальное время аэросева семян хвойных пород – весна (апрель – по снежному покрову, первая и вторая декады мая – непосредственно после таяния снега). Допустимыми нормами высева семян первого класса сортности при аэросеве считаются: на паловых и кипрейно-паловых вырубках с обнажением поверхности почвы огнем до 70-80 % - для сосны 1,0, для ели 1,2 кг; на свежих вырубках из-под зеленомошных типов леса с минерализацией почвы более 40 % - для сосны 1,5 кг, для ели 1,8 кг на га.

На транспортно-удаленных (труднодоступных) лесных участках, на которых отсутствует возможность круглогодичного проезда, допускается проведение искусственного лесовосстановления посевом семян, в том числе аэросевом.

Посадка и посев лесных культур могут сочетаться с внесением в почву удобрений, средств защиты растений, а также с посевом специальных почвоулучшающих трав.

Посадка лесных культур черенками, сеянцами, саженцами с открытой корневой системой осуществляется весной, до начала разветвления почек у черенков, сеянцев, саженцев или осенью не позднее, чем за 2 недели до устойчивого заморозания почвы, за исключением участков с переувлажненными, глинистыми и тяжелыми суглинистыми избыточно увлажненными почвами.

Посев семян лесных растений выполняется весной и осенью.

Посадка и дополнение лесных культур сеянцами, саженцами с закрытой корневой системой осуществляется весной, летом, за исключением засушливых периодов, и осенью не позднее, чем за 2 недели до устойчивого заморозания почвы, за исключением участков с переувлажненными, глинистыми и тяжелыми суглинистыми избыточно увлажненными почвами.

Технологические схемы создания лесных культур при искусственном и комбинированном лесовосстановлении приведены в таблицах Б39, Б40.

Таблица Б40

Технологические схемы комбинированного лесовосстановления

№ п/п	Группы типов леса, почвы	Подготовка участка	Обработка почвы	Основная порода	Способ производства лесных культур, используемый агрегат	Размещение растений, м: между рядами в рядах	Уход за лесными культурами
При нормативе 4 тыс. шт./га							
1	Посев лесных культур допускается на лесных участках со слабым развитием травянистого покрова. В таежной зоне на участках с сухими песчаными и каменистыми почвами. На транспортно-удаленных (труднодоступных) лесных участках, на которых отсутствует возможность круглогодичного проезда	1. Подготовка лесного участка (сплошная или полосная (частичная) расчистка площади от валежника, камней, нежелательной древесной растительности, мелких пней, стволов усохших деревьев. 2. Расстояние между центрами полос зависит от выбранной технологии разработки лесосеки. Основное условие равномерность распределения посевного и посадочного материала. 3. Создание сплошных минерализованных противопожарных полос по периметру площади, в границах отвода, шириной от 3 до 4 метров	Частичная обработка почвы: нарезка борозд, полос	С-С-С Л-Л-Л Е-Е-Е	Посев вручную или с использованием высевающего приспособления	Число посевных мест 2,4 - 3,6 тыс. шт./га; 0,4-0,7 кг семян 1кл. качества на 1 га Сосна, ель - число посевных мест 2,4 - 3,6 тыс. шт./га; 0,4-0,7 кг семян 1кл. качества на 1 га, глубина заделки семян 0,5 – 1,0 см. Лиственница число посевных мест 2,4 - 3,6 тыс. шт./га; 0,42-0,72 кг семян 1 кл. качества на 1 га, глубина заделки семян 0,5 – 1,0 см	В соответствии с таблицей Б 36 к настоящему регламенту. Рекомендуемые режимы агротехнических уходов за лесными культурами
			Частичная обработка почвы: нарезка борозд, полос	С-С-С Л-Л-Л Е-Е-Е К-К-К	Посадка 2-3-х летних сеянцев в пласт вручную	Число посадочных мест 2 -3,0 тыс. шт./га	
При нормативе 3 тыс. шт./га							
1	Посев лесных культур допускается на лесных участках со слабым развитием травянистого покрова. В таежной зоне на участках с сухими песчаными и каменистыми почвами. На транспортно-удаленных (труднодоступных) лесных участках, на которых отсутствует возможность круглогодичного проезда	1. Подготовка лесного участка (сплошная или полосная (частичная) расчистка площади от валежника, камней, нежелательной древесной растительности, мелких пней, стволов усохших деревьев. 2. Расстояние между центрами полос зависит от выбранной технологии разработки лесосеки. Основное условие равномерность распределения посевного и посадочного материала. 3. Создание сплошных минерализованных противопожарных полос по периметру площади, в границах отвода, шириной от 3 до 4 метров.	Частичная обработка почвы: нарезка борозд, полос	С-С-С Л-Л-Л Е-Е-Е	Посев вручную или с использованием высевающего приспособления, глубина заделки семян 5 мм	Число посевных мест 1,2 -3,0 тыс. шт./га; 0,4 - 0,7 кг семян 1кл. качества на 1 га Сосна, ель - число посевных мест 1,2 - 3,0 тыс. шт./га; 0,4 - 0,7 кг семян 1кл. качества на 1 га, глубина заделки семян 0,5 – 1,0 см. Лиственница число посевных мест 1,2 - 3,0 тыс. шт./га; 0,42-0,72 кг семян 1кл. качества на 1 га, глубина заделки семян 0,5 – 1,0 см.	В соответствии с таблицей Б 36 к настоящему регламенту. Рекомендуемые режимы агротехнических уходов за лесными культурами
			Частичная обработка почвы: нарезка борозд, полос	С-С-С Л-Л-Л Е-Е-Е К-К-К	Посадка 2-3-х летних сеянцев в пласт вручную	Число посадочных мест 1,0 - 2,5 тыс. шт./га	

Примечания: Схема размещения устанавливается в проекте лесовосстановления в зависимости от расположения имеющегося подростка и молодняка лесных насаждений основной лесной древесной породы на данном участке. Снижение количества высаживаемых растений с закрытой корневой системой при комбинированном лесовосстановлении не предусмотрено.

При этом необходимо учесть, что при определении количества культивируемых древесных растений, учитываются растения находящиеся друг от друга на расстоянии не менее 0,5 м. В лесных культурах, заложенных посевом, если в одном посевном месте растет 2 и более деревьев, учитывается только одно.

В целях предотвращения зарастания поверхности почвы сорной травянистой и древесно-кустарниковой растительностью, накопления влаги в почве, проводятся агротехнический и лесоводственный уход за лесными культурами.

К агротехническому уходу относятся: ручная оправка растений от завала травой и почвой, заноса песком, размыва и выдувания почвы, выжимания морозом;

рыхление почвы с одновременным уничтожением травянистой и древесной растительности; подавление, скашивание травянистой и древесно-кустарниковой растительности механическим способом; применение химических средств (гербицидов, арборицидов) для уничтожения нежелательной травянистой и древесной растительности;

дополнение лесных культур, подкормка минеральными удобрениями и полив лесных культур. В целях предотвращения гибели лесных культур от заглушения нежелательной древесно-кустарниковой растительностью необходимо предусматривать проведение лесоводственного ухода до момента отнесения к землям, на которых расположены леса.

Количество агротехнических и лесоводственных уходов зависит от интенсивности роста сорной растительности и дополнительных целей уходов.

К лесоводственному уходу относится уничтожение нежелательной древесной растительности механическими или химическими средствами.

В лесостепной зоне агротехнический уход направлен на накопление и экономное расходование почвенной влаги. Применение химических средств для борьбы с травянистой и нежелательной древесной растительностью при выполнении лесоводственного ухода за лесными культурами проводится в производственных лесорастительных условиях с учетом требований охраны окружающей среды в соответствии с законодательством Российской Федерации.

Лесные культуры с приживаемостью 25-85%, определенной при инвентаризации в соответствии с пунктом 9 Правил лесовосстановления, в которых не обеспечивается количество деревьев основной лесной древесной породы на 1 – 3-ий год выращивания лесных культур, подлежат дополнению до 85,1% от количества посадочных (посевных) мест указанных в проекте лесовосстановления, а в дальнейшем в соответствии с таблицей № 1 приложения № 14 Правил лесовосстановления.

Оценка приживаемости лесных культур определяется выраженным в процентах отношением числа посадочных (посевных) мест с сохранившимися растениями к общему числу посадочных (посевных) мест, учтенных на пробной площади. Густота и размещение растений определяются на пробных площадях или учетных отрезках рядов лесных культур, расположенных через равные расстояния по диагонали лесного участка. В пробную площадь должны входить все варианты смешения пород, представленные на участке.

На лесных участках размером до 3 гектаров учитывается не менее 5% площади или количества посадочных (посевных) мест, от 4 до 5 гектаров – не менее 4%, от 6 до 10 гектаров – не менее 3%, от 11 до 50 гектаров – не менее 2%, от 50 до 100 гектаров – не менее 1,5%, 100 гектаров и более – не менее 1%.

При сплошных строчных посевах посевные места учитываются через 0,4-1 метра, в зависимости от размещения лесных насаждений отдельных лесных древесных пород по данной площади. К погибшим растениям при этом способе учета относятся участки рядов длиной 0,8-2 метра, не имеющие всходов культивируемых древесных растений.

Комбинированное лесовосстановление осуществляется путем посадки и посева на лесных участках, на которых естественное лесовосстановление лесных насаждений основными лесными древесными породами не обеспечивается.

При комбинированном лесовосстановлении первоначальная густота посадки (посева) основной лесной древесной породы на единице площади устанавливается в зависимости от количества имеющегося подростка и молодняка основной лесной древесной породы. Общее количество культивируемых растений и подростка основной лесной древесной породы должно быть не менее предусмотренного пунктом 43 Правил лесовосстановления.

Комбинированное лесовосстановление под пологом лесных насаждений может проводиться в целях повышения санитарно-гигиенических функций, в защитных лесах.

Первоначальная густота лесных культур при комбинированном лесовосстановлении под пологом лесных насаждений должна составлять не менее 50% от густоты, предусмотренной пунктом 43 Правил лесовосстановления.

Лесные культуры с приживаемостью менее 25% от количества предусмотренного критериями к молоднякам лесных древесных пород в соответствующих условиях считаются погибшими.

С целью оценки состояния участков с проведенными мерами искусственного лесовосстановления и комбинированного лесовосстановления и назначения мероприятий по улучшению состояния этих участков проводится инвентаризация лесных культур 1-го, 3-го и 5-го года.

Инвентаризация выполненных мероприятий по искусственному лесовосстановлению и комбинированному лесовосстановлению осуществляется ежегодно в III-IV кварталах года проведения работ в порядке, установленном действующим законодательством Российской Федерации.

Учет земель, предназначенных для лесовосстановления, производится по результатам обследования, данным государственного лесного реестра, материалам лесоустройства, материалам специальных обследований, при отводе лесосек и осмотре мест осуществления лесосечных работ (осмотре лесосек).

Инвентаризация выполненных мероприятий по искусственному лесовосстановлению и комбинированному лесовосстановлению осуществляются, в том числе, с использованием результатов обследования, материалов дистанционного зондирования (в том числе аэрокосмической съемки, аэрофотосъемки), фото - и видеодиагностики.

Дополнение лесных культур сеянцами, саженцами с открытой корневой системой осуществляется весной, до начала разветвления почек у сеянцев, саженцев, и осенью не позднее, чем за 2 недели до устойчивого заморозания почвы, за исключением участков с переувлажненными, глинистыми и тяжелыми супесчаными избыточно увлажненными почвами.

Министерством лесного комплекса Иркутской области обеспечивается ежегодный учет не покрытых лесной растительностью земель, при котором они подразделяются на доступные и недоступные для лесовосстановления. По результатам натурного обследования, в том числе при отводе лесосек, проектируются мероприятия по обеспечению доступности земель, способы и методы лесовосстановления. При этом отдельно учитываются площади, нуждающиеся в проведении мероприятий по естественному лесовосстановлению, искусственному лесовосстановлению, комбинированному лесовосстановлению, а также площади, где за счет естественного зарастания земель обеспечивается создание молодняков без хозяйственного воздействия.

К землям, недоступным для лесовосстановления, относятся: нерасчищенные гари и ветровальники, транспортно недоступные, заболоченные и иные земли, на которых лесовосстановление невозможно без проведения мероприятий, обеспечивающих их доступность.

Нормативы и параметры мероприятий по лесовосстановлению и лесоразведению приведены в таблице 17.

Таблица 17

Нормативы и параметры мероприятий по лесовосстановлению и лесоразведению

Показатели	Не покрытые лесной растительностью земли				Лесосеки сплошных рубок предстоящего периода	Лесоразведение	Всего
	гари и погибшие насаждения	вырубки	прогалины и пустыри	итого			
1	2	3	4	5	6	7	8
Земли, нуждающиеся в лесовосстановлении, всего	64752,0	79812,0	28,0	144592,0	223418,0		368010
В том числе по породам:							
хвойным	38233,0	75667,0	28,0	113928,0	211601,0		325529
мягколиственным	26519,0	4145,0		30664,0	11817,0		42481
В том числе по способам:							
Искусственное (создание лесных культур), всего	1942,0	2460,0		4402,0	11598,0		16000
Из них по породам:							
хвойным	1942,0	2460,0		4402,0	11598,0		16000
мягколиственным							
Комбинированное, всего	690,0	3628,0		4318,0	782,0		5100
Из него по породам:							
хвойным	690,0	3628,0		4318,0	782,0		5100
мягколиственным							
Естественное зарастание, всего							
Из него по породам:							
хвойным	62120,0	73724,0	28,0	135872,0	211038,0		346910
мягколиственным	35601,0	69579,0	28,0	105208,0	199221,0		304429
мягколиственным	26519,0	4145,0		30664,0	11817,0		42481

В таблице Б41 приведено распределение земельного фонда (не покрытых лесной растительностью земель и лесосек сплошных рубок предстоящего периода) на территории Усть-Кутского лесничества по доступности для лесовосстановления и способам лесовосстановления.

В таблице отражены проведенные меры содействия естественному возобновлению леса, на участках, где возобновление главными породами не закончено, определены площади участков, на которых обеспечивается создание молодняков без хозяйственного воздействия за счёт естественного зарастания земель.

Доступные для лесовосстановления земли, нуждающиеся в хозяйственном воздействии, распределены по способам лесовосстановления.

В приложении № 3 приведены НТК: по созданию лесных культур посадкой леса (НТК № 10 и № 11); созданию лесных культур посевом леса (НТК № 12 и № 13); выполнению комбинированного лесовосстановления посадкой, посевом леса (НТК № 14 и № 15); выполнению мер содействия естественному лесовосстановлению путем сохранения подростка (НТК № 16) и минерализации поверхности почвы (НТК № 17); естественное лесовосстановление вследствие природных процессов (НТК № 18).

Таблица Б41

Распределение земельного фонда по доступности для лесовосстановления и способам лесовосстановления по Усть-Кутскому лесничеству

Показатели	Площадь земель, предназначенных для лесовосстановления (фонд лесовосстановления)					Лесосеки сплошных рубок предстоящего периода	Лесоразведение	Всего
	гари	погибшие насаждения	вырубки	прогалины, пустыри	итого			
1	2	3	4	5	6	7	8	9
Всего земель, нуждающихся в лесовосстановлении и лесоразведении	64723,0	29,0	79812,0	28,0	144592,0	223418,0		368010
в том числе:								
а) обеспечивается создание молодняков без хозяйственного воздействия вследствие природных процессов	47808,0	29,0	12833,0	28,0	60698,0	31180,0		91878
из него по породам:								
хвойным	23426,0	29,0	8688,0	28,0	32171,0	20267,0		
мягколиственным	24382,0		4145,0		28527,0	10913,0		
б) земли, на которых проведены меры содействия естественному возобновлению леса, но возобновление основными древесными породами не закончено	7819,0		49116,0		56935,0			56935

Показатели	Площадь земель, предназначенных для лесовосстановления (фонд лесовосстановления)					Лесосеки сплошных рубок предстоящего периода	Лесоразведение	Всего
	гари	погибшие насаждения	вырубки	прогалины, пустыри	итого			
1	2	3	4	5	6	7	8	9
в) недоступные для лесовосстановления (оставлены под создание молодняков вследствие природных процессов)	4274,0		9989,0		14263,0	2584,0		16847
из них по породам:								
хвойным	2137,0		9989,0		12126,0	1680,0		13806
мягколиственными	2137,0				2137,0	904,0		3041
г) земли, на которых восстановление леса может быть обеспечено только путем создания лесных культур	1942,0		2460,0		4402,0	11598,0		16000
д) земли, на которых восстановление леса может быть обеспечено комбинированным способом, всего	690,0		3628,0		4318,0	782,0		5100
ж) земли, на которых восстановление леса хозяйственно-ценными древесными породами может быть обеспечено путем содействия естественному возобновлению	2190,0		1786,0		3976,0	177274,0		181250
в том числе по мерам:								
минерализация на вырубках	1533,0		625,1		2158,1	81546,0		83704
уход за подростом на площадях, не занятых лесными насаждениями	657,0		1160,9		1817,9			1818
сохранение подроста и молодняка						95728,0		95728

Примечания: Площадь лесосек сплошных рубок предстоящего периода приведена с учётом среднегодового фактического размера сплошных рубок спелых и перестойных насаждений и сплошных санитарных рубок.

Поскольку общий годовой объём запроектированных лесовосстановительных мероприятий на лесосеках предстоящего периода зависит от уровня фактического освоения расчётной лесосеки, то в случае изменения процентного использования расчётной лесосеки по сплошным рубкам объёмы лесовосстановительных мероприятий должны быть соответственно уменьшены или увеличены.

Отнесение земель, предназначенных для лесовосстановления, к землям, на которых расположены леса.

В соответствии с п. 12 Правил лесовосстановления, критерии и требования к молоднякам лесных древесных пород, не включенных в таблицу 1 Приложений 14 к Правилам лесовосстановления устанавливаются лесохозяйственными регламентами лесничеств.

Результаты искусственного, комбинированного лесовосстановления, мероприятий по содействию естественному лесовосстановлению, а также участки леса с естественным лесовосстановлением вследствие природных процессов признаются достаточными в случае их соответствия критериям и требованиям к молоднякам, площади которых подлежат отнесению к землям, на которых расположены леса, приведенных в таблице 1 Приложения 14 к Правилам лесовосстановления и таблице Б42 настоящего регламента.

Таблица Б42

Критерии и требования к молоднякам, площади которых подлежат отнесению к землям, на которых расположены леса

Древесные породы	Критерии и требования к молоднякам, площади которых подлежат отнесению к землям, на которых расположены леса			
	группа типов леса или типов лесорастительных условий	возраст (к молоднякам, созданным искусственным или комбинированным способом) не менее, лет*	количество деревьев основных пород не менее, тыс. шт. на 1 га**	средняя высота деревьев основных пород не менее, м
1	2	3	4	5
Ель сибирская	Разнотравная, крупнотравная, зеленомошная	10	1,7	0,8
Лиственницы Гмелина (даурская), Чекановского и сибирская	Багульниковая, брусничная, разнотравная, крупнотравная, зеленомошная	6	1,5	1,2
Сосна кедровая сибирская	Разнотравная, крупнотравная, зеленомошная	10	1,5	0,8
Сосна обыкновенная	Багульниковая, брусничная, разнотравная, крупнотравная, зеленомошная	8	1,9	1,0
Береза повислая (бородавчатая)	Разнотравная, крупнотравная, ольховниковая, рододендроновая, зеленомошная, прирученная, кустанничково-моховая, лишайниковая, бадановая, сфагновая	7	1,7	1,1
Береза повислая (бородавчатая)	Травяно-болотная, мохово-болотная	10	2,0	1,0
Осина, тополь	Для всех условий	6	2,5	1,5

Примечание:

* - Максимальный срок лесовосстановления установлен для всех способов лесовосстановления, кроме естественного лесовосстановления вследствие природных процессов. За возраст принимается средний возраст преобладающей древесной породы, а для лесных культур - фактический возраст, определяемый по году их создания (посадки или посева).

** - Породный состав определяется по количеству составляющих древесных пород. Если имеются подлесочные породы (кустарники), они в формулу состава не вводятся.

*** - Отнесение земель, предназначенных для лесовосстановления, к землям, на которых расположены леса по лесным породам и лесорастительным условиям, не включенным в таблицу осуществляется по группам типов леса, определенными по аналогичным лесным породам и похожими между собой лесорастительными условиями, в соответствии с приложением № 15 к настоящему регламенту «Характеристика типов леса, установленная в приложении № 15 Основных положений организации и развития лесного хозяйства Иркутской области, (1992 год), разработанные на основе типов лесорастительных условий по схемам П.С. Погребняка и лаборатории лесной типологии Института леса и древесины им. В.Н. Сукачева».

Лесное насаждение относится к хвойному хозяйству при наличии в его составе хвойных древесных пород 50 % и более.

В ареале естественного произрастания кедр сибирского во всех группах возраста кедр сибирский считается преобладающим в составе лесных насаждений при доле их участия в составе лесного насаждения 30 % и более.

Мягколиственное хозяйство определяется при наличии в общем составе древесных пород мягколиственных пород 60 % и более.

Если в лесном насаждении смешаны хвойные породы с участием мягколиственных пород 50% и менее в общем составе древесных пород, хозяйство определяется по преобладанию хвойных древесных пород.

Отнесение к землям, на которых расположены леса, осуществляется по преобладающей древесной породе, имеющей наибольший коэффициент состава в группе древесных пород хозяйства, к которому отнесено лесное насаждение, при этом количество деревьев учитывается суммарно по всем основным лесным древесным породам (сосна кедровая сибирская, сосна, лиственница, ель, пихта), соответствующим данным лесорастительным условиям.

При равенстве в составе двух или трех древесных пород, относящихся к одному хозяйству, преобладающей считается древесная порода, которая более соответствует целевому назначению лесов, типу лесорастительных условий, по мере убывания - сосна кедровая сибирская, сосна, лиственница, ель, пихта, береза, осина.

Для молодняков, формирующихся из естественного возобновления древесных пород и находящихся в стадии смыкания крон, полнота определяется по количеству деревьев в пересчете на 1 гектар. Если количество деревьев соответствует нижнему пределу удовлетворительной оценки естественного лесовосстановления, в соответствии с Правилами лесовосстановления, полнота принимается равной 0,4 доли единицы. При большем количестве экземпляров подроста полнота определяется прибавлением по 0,1 доли единицы полноты на каждую четвертую часть его минимального количества, соответствующего удовлетворительной оценке.

Лесной участок относится к лесным культурам, если древесные породы искусственного происхождения составляют не менее 5 единиц в составе лесного насаждения.

Уход за лесами. Уход за лесами осуществляется с учетом требований законодательства Российской Федерации в области охраны окружающей среды, а также лесным законодательством.

В лесах, расположенных на ООПТ, уход за лесами проводится в соответствии с положением о соответствующей ООПТ.

В соответствии со статьей 64 Лесного кодекса Российской Федерации уход за лесами представляет собой осуществление мероприятий, направленных на повышение продуктивности лесов, сохранение их полезных функций (рубка части деревьев, кустарников, агролесомелиоративные и иные мероприятия) (далее по тексту – рубки, проводимые в целях ухода за лесными насаждениями).

Уход за лесами осуществляется в соответствии с требованиями Правил ухода за лесами в объемах по видам мероприятий, указанных в лесных планах субъектов Российской Федерации, лесохозяйственных регламентах лесничеств, в проектах освоения лесов.

Уход за лесами осуществляется лицами, использующими леса на основании проекта освоения лесов (далее – лесопользователи), а также органами государственной власти, органами местного самоуправления в пределах их полномочий, определенных в соответствии со [статьями 81 - 84](#) Лесного кодекса Российской Федерации, в соответствии с проектом ухода за лесами, форма которого утверждается приказом министерства лесного комплекса Иркутской области.

Проект ухода за лесами, технологическая карта лесосечных работ составляются и утверждаются лесопользователем.

В случаях, если осуществление мероприятий возложено в установленном порядке на государственные (муниципальные) учреждения, указанные в частях 2 и 9 статьи 19 Лесного кодекса Российской Федерации, или осуществляются закупки работ по уходу за лесами в соответствии с законодательством Российской Федерации о контрактной системе в сфере закупок товаров, работ, услуг для обеспечения государственных и муниципальных нужд и Лесным кодексом Российской Федерации, составление и утверждение проекта ухода за лесами осуществляется лесничеством, составление технологической карты лесосечных работ осуществляется лицом, выполняющим рубку лесных насаждений в целях ухода за лесами.

К мероприятиям по уходу за лесами относятся рубки, проводимые в целях ухода за лесными насаждениями; агролесомелиоративные мероприятия; иные мероприятия, в том числе обновление лесных насаждений; реформирование лесных насаждений; реконструкция лесных насаждений; лесоводственно-лесозащитный уход за лесами; уход за лесовозобновлением, подростом и другими ценными компонентами насаждений (объектами ухода); рекреационно-ландшафтный уход за лесами; вспомогательные виды ухода за лесами; особые виды ухода за лесами.

Мероприятия по уходу за лесами осуществляются с учетом целевого назначения эксплуатационных лесов, категорий защитных лесов и ОЗУ лесов.

В эксплуатационных лесах мероприятия по уходу за лесами направлены на повышение продуктивности лесов, получение высококачественной древесины и недревесных лесных ресурсов.

В эксплуатационных лесах уход ведется за целевыми древесными породами искусственного и естественного происхождения, древесина которых наиболее востребована. Целевые древесные породы должны устанавливаться в лесном плане Иркутской области на основании анализа структуры производства и спроса на древесину.

В защитных лесах и на ОЗУ лесов мероприятия по уходу за лесами направлены на сохранение и восстановление средообразующих, водоохраных, защитных, санитарно-гигиенических, оздоровительных и полезных функций лесов.

Для защитных лесов и ОЗУ лесов целевыми породами являются древесные породы, отвечающие целевому назначению защитных лесов и ОЗУ лесов.

Рубки, проводимые в целях ухода за лесными насаждениями, осуществляются для достижения следующих результатов:

- улучшение возрастной структуры и породного состава лесных насаждений;
- повышение качества и устойчивости лесных насаждений;
- сохранение и усиление защитных, водоохраных, санитарно-гигиенических свойств лесных насаждений;
- поддержание и восстановление биологического разнообразия лесов;
- повышение продуктивности насаждений (их ресурсного потенциала);
- сокращение сроков выращивания технически спелой древесины;
- рациональное использование ресурсов древесины.

В зависимости от возраста лесных насаждений и целей ухода за лесами осуществляются следующие виды рубок, проводимых в целях ухода за лесными насаждениями:

а) рубки осветления, направленные на улучшение породного и качественного состава молодняков и условий роста деревьев целевой или целевых древесных пород;

б) рубки прочистки, направленные на регулирование густоты лесных насаждений и улучшение условий роста деревьев целевой или целевых древесных пород, а также на продолжение формирования породного и качественного состава молодняков;

в) рубки прореживания, направленные на создание в лесных насаждениях благоприятных условий для формирования стволов и крон лучших деревьев;

г) проходные рубки, направленные на создание благоприятных условий роста лучших деревьев, увеличения их прироста, продолжения (завершения) формирования структуры насаждений;

д) рубки сохранения лесных насаждений, проводимые в спелых и перестойных древостоях в целях сохранения, поддержания их в состоянии эффективного выполнения целевых функций, накопления качественной древесины, увеличения плодородия;

е) рубки обновления лесных насаждений, проводимые в перестойных древостоях, спелых и в утрачивающих целевые функции прироста древостоях с целью создания благоприятных условий для роста молодых перспективных деревьев, имеющих в насаждении, появляющихся в связи с содействием возобновлению леса и проведением рубок лесных насаждений, проводимых в целях ухода за лесными насаждениями;

ж) рубки реформирования лесных насаждений, проводимые в сформировавшихся средневозрастных и более старшего возраста древостоях с целью коренного изменения их состава, структуры, строения путем регулирования соотношения составляющих насаждение элементов леса и создания благоприятных условий роста деревьев целевых пород, поколений, ярусов;

з) рубки реконструкции, проводимые в целях удаления малоценных лесных насаждений или их частей для подготовки условий для проведения посадки, посева ценных лесообразующих пород, мер содействия естественному возобновлению леса;

и) ландшафтные рубки, направленные на формирование, сохранение, обновление, реконструкцию лесопарковых ландшафтов и повышение их эстетической, оздоровительной ценности и устойчивости;

к) рубки единичных деревьев, в том числе семенников, выполнивших свою функцию, должна осуществляться при рубках осветления, рубках прочистки.

Рубки обновления, рубки реформирования, рубки реконструкции, рубки сохранения, ландшафтные рубки не проводятся в орехово-промысловых зонах и в лесных насаждениях с преобладанием кедр корейского.

Возрастные периоды проведения различных видов рубок, проводимых в целях ухода за лесными насаждениями, приведены в таблице Б43.

Таблица Б43

Возрастные периоды проведения различных видов рубок, проводимых в целях ухода за лесными насаждениями

Виды рубок ухода за лесом	Возраст лесных насаждений по преобладающим древесным породам, лет			
	сосна и лиственница	кедр	ель и пихта	береза и осина
1	2	3	4	5
Уход за молодняками (рубки осветления и рубки прочистки)	до 40	до 40	до 40	до 20
Рубки прореживания	41-60	41-80	41-60	21-40
Проходные рубки	более 60	более 80	более 60	более 40

При осуществлении всех видов рубок, проводимых в целях ухода за лесными насаждениями, обеспечивается улучшение санитарного состояния лесных насаждений путем рубки усохших, сильно поврежденных и ослабленных деревьев, которые относятся к нежелательным в соответствии с пунктом 22 Правил ухода за лесами. Исключение составляют отдельные деревья или группы деревьев, подлежащие оставлению в качестве вспомогательных для сохранения устойчивости, биоразнообразия и других экологических целей, если они не являются источниками распространения опасной патологии и объектами повышения пожарной опасности, подлежащими обязательному удалению в соответствии с требованиями Правил санитарной безопасности в лесах и Правил пожарной безопасности в лесах.

Лесоводственная целесообразность осуществления рубок, проводимых в целях ухода за лесными насаждениями, устанавливается по следующим признакам: породный состав, полнота и густота древостоя, сомкнутость его полога, соотношение высот деревьев разных пород и категорий, размещение деревьев по площади.

В молодняках (при рубках осветления и рубках прочистки) определяющими признаками целесообразности осуществления рубок, проводимых в целях ухода за лесными насаждениями, являются: состав древостоя, сомкнутость его полога (крон), густота, определяемая количеством деревьев на единицу площади, соотношение высот целевых и второстепенных древесных пород.

В средневозрастных лесных насаждениях при рубках прореживания и проходных рубках определяющими признаками целесообразности их осуществления являются: полнота древостоя и сомкнутость полога, густота и состав древостоев, размещение деревьев по площади и в пологе леса.

Проведение проходных рубок должно прекращаться в лесных насаждениях хвойных, твердолиственных и мягколиственных семенного и вегетативного происхождения за один класс возраста до установленного возраста рубки.

В кедровых лесах с классом возраста 40 лет проходные рубки должны вестись до 120-летнего возраста.

Рубки, проводимые в целях ухода за лесными насаждениями, подразделяются по интенсивности: очень слабая – до 10 %; слабая – 11-20 %; умеренная – 21-30 %, умеренно-высокая – 31-40 %; высокая – 41-50 %; очень высокая – 51-70 %; исключительно высокая – 71-90 % с уходом за целевыми деревьями под пологом (доля деревьев целевых пород в насаждении может быть менее 10 % при достаточном количестве жизнеспособных растений).

Лесоводственно-лесозащитный уход за лесами включает в себя мероприятия по уходу за лесами, проводимые в целях оздоровления лесных насаждений, повышения их устойчивости к вредителям и болезням, предотвращения ослабления, а также снижения интенсивности распространения патологии, как в пределах лесного участка, так и на соседние лесные участки.

К лесоводственно-лесозащитным мероприятиям по уходу за лесами относятся:

а) формирование и сохранение рубками, проводимыми в целях ухода за лесными насаждениями, насаждений наиболее устойчивых состава и структуры в конкретных лесорастительных условиях к поражению их вредными организмами

и распространению патологии, а также повреждениям неблагоприятными природными факторами (ветровал, снеголом, снеговал, ожеледь);

б) создание, формирование и поддержание рубками, проводимыми в целях ухода за лесными насаждениями, и другими мероприятиями по уходу за лесами породно-возрастной структуры лесных насаждений, при которой повышается общая противопатологическая устойчивость лесов, снижается вероятность массового поражения их вредными организмами, уменьшается или предотвращается возможность неограниченного распространения патологии по массивам лесных насаждений одинакового породного состава, возраста и структуры;

в) регулярное оздоровление лесных насаждений, улучшение их санитарного состояния на протяжении всего цикла развития лесного насаждения рубками, проводимыми в целях ухода за лесными насаждениями и другими мероприятиями по уходу за лесами, в том числе осуществляемыми в целях предупреждения распространения вредных организмов;

г) уборка неликвидной древесины.

Планирование и проведение мероприятий по уборке неликвидной древесины, осуществляется органами государственной власти, органами местного самоуправления и лицами, использующими леса, на предоставленных в постоянное (бессрочное) пользование, в аренду лесных участков, в соответствии с проектом освоения лесов и на основании актов ЛПО, подтверждающих санитарное и лесопатологическое состояние лесного участка.

На территории лесничества лесоводственно-лесозащитный уход заключается в одновременной вырубке при проведении всех видов рубок ухода за лесами деревьев неудовлетворительного состояния (сухостойных, буреломных, снеголомных, отмирающих, пораженных грибными и иными заболеваниями и вредителями, сильно поврежденных животными), а также аварийных деревьев.

Критериями отбора деревьев для проведения лесоводственно-лесозащитного ухода за лесами являются категории состояния деревьев (таблица Б44), определяемые по их внешним признакам (приложение № 1 к Правилам санитарной безопасности в лесах).

Таблица Б44

Шкала категорий санитарного состояния деревьев

Категория санитарного состояния деревьев	Диагностические признаки по категориям санитарного состояния деревьев	
	хвойные	лиственные
1	2	3
4 - усыхающие	деревья, поврежденные в сильной степени с максимальной вероятностью их усыхания в текущем вегетационном периоде, крона сильно ажурная, изреженная, хвоя серая, желтоватая или желто-зеленая, прирост очень слабый или отсутствует, хвоя на побегах текущего года не развита, усыхание более 2/3 ветвей, сухих ветвей более 50 процентов, на стволе и ветвях выражены явные признаки заселения стволовыми вредителями (входные отверстия, насечки, сокоотечение, буровая мука и опилки, насекомые на коре, под корой и в древесине)	деревья, поврежденные в сильной степени с высокой вероятностью их усыхания в текущем или следующем вегетационном периоде, крона сильно ажурная, листва мелкая, редкая, светло-зеленая или желтоватая, прирост очень слабый или отсутствует, усыхание более 2/3 ветвей, сухих ветвей более 50 процентов, на стволе и ветвях возможны признаки заселения стволовыми вредителями (входные отверстия, насечки, сокоотечение, буровая мука и опилки, насекомые на коре, под корой и в древесине), обильные водяные побеги, частично усохшие или усыхающие
5 - погибшие	Деревья, полностью утратившие жизнеспособность, в том числе:	
5 (а) - свежий сухостой	деревья, усохшие в течение текущего вегетационного периода, хвоя серая, желтая или красно-бурая, кора частично опала, на стволе, ветвях и корневых лапах часто признаки заселения стволовыми вредителями или их вылетные отверстия	деревья, усохшие в течение текущего вегетационного периода, листва увяла или отсутствует, ветви нижних порядков сохранились, кора частично опала, на стволе, ветвях и корневых лапах часто признаки заселения стволовыми вредителями или их вылетные отверстия
5 (б) - свежий ветровал	деревья, вываленные ветром в текущем году с полностью или частично оборванными корнями, хвоя зеленая, серая, желтая или красно-бурая, кора обычно живая, ствол повален или наклонен с обрывом более 1/3 корней	деревья, вываленные ветром в текущем году с полностью или частично оборванными корнями, листва зеленая, увяла либо не сформировалась, кора обычно живая, ствол повален или наклонен с обрывом более 1/3 корней
5 (в) - свежий бурелом	деревья со сломанными ветром стволами в текущем году, хвоя зеленая, серая, желтая или красно-бурая, кора ниже слома обычно живая, ствол сломлен ниже 1/3 протяженности кроны	деревья со сломанными ветром стволами в текущем году, листва зеленая, увяла, либо не сформировалась, кора ниже слома обычно живая, ствол сломлен ниже 1/3 протяженности кроны
5 (г) - старый сухостой	деревья, погибшие в предшествующие годы, живая хвоя (листва) отсутствует или сохранилась частично, мелкие веточки и часть ветвей опали, кора разрушена или осыпалась частично или полностью, на стволе и ветвях имеются вылетные отверстия насекомых, стволовые вредители вылетели, в стволе возможно наличие мицелия дереворазрушающих грибов, снаружи - плодовых тел трутовиков	

Таблица Б46

Нормативы рубок, проводимых в целях ухода за лесными насаждениями

Состав лесных насаждений до рубки	Группы типов леса	Возраст начала ухода, лет	Рубки осветления		Рубки прочистки		Целевой состав к возрасту рубки (спелости)
			Минимальная сомкнутость крон до ухода	Интенсивность рубки, % по запасу	Минимальная сомкнутость крон до ухода	Интенсивность рубки, % по запасу	
			после ухода	повторяемость (лет)	после ухода	повторяемость (лет)	
Верхнеленский таежный район							
Лиственные с долей сосны и лиственницы до 3 единиц состава	Орляковая, крупнотравная, разнотравная, травяно-зеленомошная, вейниковая	10 - 15	0,6 0,4	40 - 60	0,7 0,5	35 - 55	7С3Б, Ос 7Лц3Б, Ос
Смешанные с долей сосны и лиственницы 4 - 6 единиц состава	Разнотравная, рододендрово-брусничная, травяно-зеленомошная, зеленомошная	15 - 20	0,7 0,5	40 - 60	0,7 0,5	40 - 50	8Е2Б 8Лц2Б
Чистые сосновые и лиственничные и с примесью лиственных до 3 единиц	Зеленомошная, брусничная, рододендрово-зеленомошная, сухотравная	15 - 20	0,8 0,6	25 - 30	0,8 0,5	20 - 30	9С1Б 9Лц1Б, Ос
Сложные (береза и другие) с кедром под пологом	Травяно-зеленомошная, вейниковая, разнотравная, зеленомошная	10 - 20	0,7 0,5	40 - 60	0,7 0,5	30 - 50	6К4Ос, Б
Смешанные (береза и другие) с кедром до 4 единиц состава	Зеленомошная, разнотравная, травяно-зеленомошная	15 - 20	0,7 0,5	35 - 45	0,7 0,5	30 - 40	7К3Б, Ос
С преобладанием кедра (5 единиц состава и более)	Зеленомошная, разнотравная, бадановая, моховая	20 - 25	0,7 0,5	30 - 35	0,8 0,6	30 - 40	9К1Б, Ос
Сложные (лиственные с елью и пихтой под пологом)	Вейниковая, крупнотравная, разнотравная, травяно-зеленомошная	10 - 15	0,7 0,5	40 - 60	0,7 0,5	30 - 50	6Е4Б, Ос 7Пх3Б, Ос
Смешанные с елью и пихтой до 5 единиц состава	Травяно-зеленомошная, зеленомошная	15 - 20	0,8 0,6	40 - 50	0,7 0,5	30 - 40	8Е, Пх2Б, Ос
С преобладанием ели и пихты (6 единиц состава и более)	Травяно-зеленомошная, зеленомошная	20 - 30	0,8 0,6	25 - 35	0,7 0,5	20 - 30	8Е, Пх2Ос, Б
Чистые березовые и осиновые	Крупнотравная, папоротниковая, вейниковая, разнотравная, травяно-зеленомошная, зеленомошная	20 - 30	Не проводят				10Б 10Ос
Березовые и осиновые с редкой примесью хвойных		20 - 30	Не проводят				8Б2Хвойн. 7Ос3Хвойн.

Таблица 16

Нормативы и параметры ухода за молодняками и иных мероприятий по уходу за лесами, не связанных с рубками ухода

Наименование видов ухода за лесами	Наименование участкового лесничества	Хозяйство (хвойное, твердолиственное, мягколиственное)	Древесная порода	Площадь, га	Вырубаемый запас, куб/м	Срок повторяемости, лет	Ежегодный размер			
							площадь, га	вырубаемый запас, куб/м		
								общий	с 1 га	
1	2	3	4	5	6	7	8	9	10	
Проведение рубок ухода за лесами, в том числе:										
осветления	Марковское	хвойное	сосна	80	400	10	8	40	5	
		Итого хвойных		80	400	10	8	40	5	
		мягколиственное	-	-	-	-	-	-	-	-
		Итого мягколиственных		-	-	-	-	-	-	-
Всего по участковому лесничеству										
прочистки	Марковское	хвойное	сосна	1940	20910	10	194	2091	11	
		Итого хвойных		1940	20910	10	194	2091	11	
		мягколиственное	-	-	-	-	-	-	-	-
		Итого мягколиственных		-	-	-	-	-	-	-

Категория санитарного состояния деревьев	Диагностические признаки по категориям санитарного состояния деревьев	
	хвойные	лиственные
1	2	3
5 (д) - старый ветровал	деревья, вываленные ветром в предшествующие годы, с полностью оборванными корнями, живая хвоя (листва) отсутствует, кора и мелкие веточки осыпались частично или полностью, ствол повален или наклонен с обрывом более 1/3 корней, стволовые вредители вылетели	
5 (е) - старый бурелом	деревья со сломанными ветром стволами в предшествующие годы, живая хвоя (листва) отсутствует, кора и мелкие веточки осыпались частично или полностью, ствол сломлен ниже 1/3 протяженности кроны, стволовые вредители выше места слома вылетели, ниже места слома могут присутствовать: живая кора, водяные побеги, вторичная крона, свежие поселения стволовых вредителей	

Агролесомелиоративные мероприятия и иные мероприятия по уходу за лесами, не предусматривающие рубки лесных насаждений, на территории лесничества не планируются.

Для проведения мероприятий по уходу за молодняками (рубки осветления и рубки прочистки) осуществляется отвод участка, включающий следующие этапы (пункт 91 Правил ухода за лесами):

а) обозначение визиров, за исключением сторон, ограниченных видимыми квартальными просеками, граничными линиями, таксационными визирами, не покрытыми лесной растительностью землями и лесными культурами, или обозначение границы участка иным способом без рубки деревьев - делается отметка (краска, яркая лента, затеска) на деревьях, расположенных по периметру обозначаемого участка;

б) установка столба на углу участка, к которому произведена инструментальная привязка к квартальным просекам, таксационным визирам или другим постоянным ориентирам;

в) промер граничных линий, измерение углов между ними и углов наклона, а также инструментальная привязка к квартальным просекам, таксационным визирам или другим постоянным ориентирам.

При рубках осветления и рубках прочистки должны закладываться одна или несколько пробных площадей квадратной или ленточной формы в характерных местах участков проведения ухода, служащих эталоном для проведения ухода на всем участке.

Величина пробных площадей должна составлять от 3 до 5 % площади участка проведения ухода в зависимости от однородности насаждения, но не менее 0,2 га каждая.

Древесина, вырубленная на пробных площадях, должна учитываться в складочных мерах и переводиться в плотные меры на всю площадь участка.

Для осуществления рубок, проводимых в целях ухода за лесными насаждениями, за исключением рубок осветления и рубок прочистки, проводится отвод лесосеки в соответствии с Порядком отвода и таксации лесосек и о внесении изменений в Правила заготовки древесины и особенности заготовки древесины в лесничествах, указанных в статье 23 Лесного кодекса Российской Федерации, утвержденные приказом Минприроды России от 1 декабря 2020 года № 993, утвержденным Приказом Минприроды России от 17.10.2022 № 688.

При отводе лесосеки для проведения ухода за лесами, на назначенных в рубку деревьях диаметром 8 см и более на высоте 1,3 м делается отметка (краска, яркая лента, затеска).

Запас вырубаемой древесины должен определяться на основании сплошного перечета назначенных в рубку деревьев. Рубки, проводимые в целях ухода за лесными насаждениями, без предварительного отбора и отметки вырубаемых деревьев осуществляются специально обученными машинистами лесозаготовительных машин и вальщиками леса.

В лиственных и смешанных лесных насаждениях отвод лесосек должен производиться в течение вегетационного периода, а в хвойных - в течение всего года.

При проведении рубок без предварительного отбора и отметки вырубаемых деревьев отвод лесосек производится в течение всего года.

Технология проведения ухода за лесами должна обеспечивать проведение работ с минимальным повреждением деревьев, оставляемых для выращивания.

Не допускается повреждение деревьев более чем:

2 % от количества деревьев, оставляемых на выращивание, при проведении рубок осветления и рубок прочистки;

3 % от количества деревьев, оставляемых на выращивание, при проведении рубок прореживания, проходных рубок.

В защитных лесах при уходе за лесами поврежденные деревья не должны составлять более 2 % от количества деревьев, оставляемых на выращивание.

К поврежденным деревьям относятся: деревья с обломом вершины; сломом ствола; с наклоном на 10 градусов и более; повреждением кроны на одну треть и более ее поверхности; обдиrom коры на стволе, составляющим 10 % и более окружности ствола; с обдиrom и обрывом скелетных корней.

При проведении ухода за лесами должно обеспечиваться сохранение подроста лесных насаждений целевых пород на площадях, не занятых погрузочными пунктами, трассами магистральных и пасечных волоков, дорогами, производственными и бытовыми площадками, в соответствии с Правилами лесовосстановления.

Рубки, проводимые в целях ухода за лесными насаждениями, в средневозрастных, приспевающих, спелых и перестойных насаждениях осуществляются в соответствии с Правилами заготовки древесины и видами лесосечных работ, утвержденными уполномоченным федеральным органом исполнительной власти.

Нормативы рубок, проводимых в целях ухода за лесными насаждениями по составу лесных насаждений до рубки, группам типов леса с указанием минимальной полноты (сомкнутости крон) до и после ухода, интенсивности рубок по запасу, целевого состава к возрасту рубки (спелости) приведены в таблице Б45 (приложение 2 к Правилам ухода за лесами).

Нормативы и параметры ухода за молодняками и иных мероприятий по уходу за лесами, не связанных с рубками ухода, приведены в таблице 16.

Технология проведения ухода за лесами отражена в НТК №№ 3, 4, 6.

Наименование видов ухода за лесами	Наименование участкового лесничества	Хозяйство (хвойное, твердолиственное, мягколиственное)	Древесная порода	Площадь, га	Вырубаемый запас, куб/м	Срок повторяемости, лет	Ежегодный размер		
							площадь, га	вырубаемый запас, куб/м	общий с 1 га
1	2	3	4	5	6	7	8	9	10
Всего по участковому лесничеству				1940	20910	10	194	2091	11
осветления	Борисовское	хвойное	сосна	150	1010	10	15	101	7
		Итого хвойных		150	1010	10	15	101	7
		мягколиственное	-	-	-	-	-	-	-
		Итого мягколиственных		-	-	-	-	-	-
Всего по участковому лесничеству				150	1010	10	15	101	7
прочистки	Борисовское	хвойное	сосна	900	11455	10	90	1145	13
		Итого хвойных		900	11455	10	90	1145	13
		мягколиственное	-	-	-	-	-	-	-
		Итого мягколиственных		-	-	-	-	-	-
Всего по участковому лесничеству				900	11455	10	90	1145	13
осветления	Бобровское	хвойное	сосна	590	3080	10	59	308	5
		Итого хвойных		590	3080	10	59	308	5
		мягколиственное	-	-	-	-	-	-	-
		Итого мягколиственных		-	-	-	-	-	-
Всего по участковому лесничеству				590	3080	10	59	308	5
Бобровское	хвойное	сосна	6540	146107	10	654	14610	22	
	Итого хвойных		6540	146107	10	654	14610	22	
	прочистки	мягколиственное	-	-	-	-	-	-	
	Итого мягколиственных		-	-	-	-	-	-	
Всего по участковому лесничеству				6540	146107	10	654	14610	22
осветление	Верхнеленское	хвойное	сосна	2810	64260	10	281	6426	23
		Итого хвойных		2810	64260	10	281	6426	23
		мягколиственное	-	-	-	-	-	-	-
		Итого мягколиственных		-	-	-	-	-	-
Всего по участковому лесничеству				2810	64260	10	281	6426	23
прочистки	Верхнеленское	хвойное	сосна	840	33760	10	84	3376	40
		Итого хвойных		840	33760	10	84	3376	40
		мягколиственное	-	-	-	-	-	-	-
		Итого мягколиственных		-	-	-	-	-	-
Всего по участковому лесничеству				840	33760	10	84	3376	40
осветления	Орлингское	хвойное	сосна	40	70	10	4	7	2
		Итого хвойных		40	70	10	4	7	2
		мягколиственное	-	-	-	-	-	-	-
		Итого мягколиственных		-	-	-	-	-	-
Всего по участковому лесничеству				40	70	10	4	7	2
осветление	Таюрское	хвойное	сосна	50	320	10	5	32	6
		Итого хвойных		50	320	10	5	32	6
		мягколиственное	-	-	-	-	-	-	-
		Итого мягколиственных		-	-	-	-	-	-
Всего по участковому лесничеству				50	320	10	5	32	6
прочистка	Таюрское	хвойное	сосна	200	3420	10	20	342	17
		Итого хвойных		200	3420	10	20	342	17
		мягколиственное	-	-	-	-	-	-	-
		Итого мягколиственных		-	-	-	-	-	-
Всего по участковому лесничеству				200	3420	10	20	342	17
прочистки	Осетровское	хвойное	сосна	460	4010	10	46	401	9
		Итого хвойных		460	4010	10	46	401	9
		мягколиственное	-	-	-	-	-	-	-
		Итого мягколиственных		-	-	-	-	-	-
Всего по участковому лесничеству				460	4010	10	46	401	9
осветления	Осетровское	хвойное	сосна	200	5000	10	20	500	25
		Итого хвойных		200	5000	10	20	500	25
		мягколиственное	-	-	-	-	-	-	-
		Итого мягколиственных		-	-	-	-	-	-
Всего по участковому лесничеству				200	5000	10	20	500	25
Уход за лесами путем проведения агролесомелиоративных мероприятий									
Иные мероприятия по уходу за лесами, в том числе:									
реконструкция малоценных насаждений									
уход за плодоношением древесных пород									
обрезка сучьев деревьев									
удобрение лесов									
уход за опушками									
уход за подлеском									
уход за лесами путем уничтожения нежелательной древесной растительности									
другие мероприятия									
Всего по Усть-Кутскому лесничеству				14800	293802	10	1480	29379	185

18. Особенности требований к использованию лесов по лесорастительным зонам и лесным районам, включающих схему лесорастительного районирования лесничества, особенности требований (по нормативам, параметрам и срокам использования) к различным видам использования лесов в соответствии с лесорастительными зонами и лесными районами

Леса лесничества расположены в одной лесорастительной зоне (таёжная) и одном лесном районе (Верхнеленский таёжный). Особенности требований к различным видам использования лесов по лесорастительным зонам и лесным районам подробно освещены в предыдущих разделах главы 2.

Распределение территории лесничества по лесорастительным зонам и лесным районам осуществлено в соответствии с приказом Минприроды России от 18.08.2014 № 367 «Об утверждении перечня лесорастительных зон Российской Федерации и перечня лесных районов Российской Федерации».

УКАЗ

ГУБЕРНАТОРА ИРКУТСКОЙ ОБЛАСТИ

30 октября 2024 года

Иркутск

№ 402-уг

О награждении Почетной грамотой Губернатора Иркутской области, объявлении Благодарности Губернатора Иркутской области

В соответствии со статьями 6, 7 Закона Иркутской области от 24 декабря 2010 года № 141-ОЗ «О наградах Иркутской области и почетных званиях Иркутской области», руководствуясь статьей 59 Устава Иркутской области, ПО С Т А Н О В Л Я Ю:

1. За многолетний труд и высокий профессионализм, безупречную службу и в связи с Днем судебного пристава поощрить сотрудников Главного управления Федеральной службы судебных приставов по Иркутской области:

1) наградить Почетной грамотой Губернатора Иркутской области:

ЭРДЫНЕЕВУ Марту Леонидовну - заместителя начальника отдела организации дознания старшего лейтенанта внутренней службы;

2) объявить Благодарность Губернатора Иркутской области:

АЛТУНИНОЙ Татьяне Николаевне - старшему инспектору отдела организации исполнительного розыска, реализации имущества должников старшему лейтенанту внутренней службы;

ДОРОХОВУ Александру Николаевичу - главному специалисту-эксперту отдела информатизации и обеспечения информационной безопасности;

ПЯТИДЕСЯТНИКОВУ Сергею Геннадьевичу - начальнику отделения – старшему судебному приставу специализированного отделения судебных приставов по обеспечению установленного порядка деятельности судов по г. Братску и Братскому району подполковнику внутренней службы.

2. Настоящий указ подлежит официальному опубликованию в общественно-политической газете «Областная» и сетевом издании «Официальный интернет-портал правовой информации Иркутской области» (ogirk.ru).

И.И. Кобзев

ПРИКАЗ МИНИСТЕРСТВА СЕЛЬСКОГО ХОЗЯЙСТВА ИРКУТСКОЙ ОБЛАСТИ от 11 июля 2024 года № 57-22-мпр
О внесении изменений в Перечень рыболовных участков, выделенных в водных объектах Иркутской области

Продолжение. Начало в № 137

Рыболовный участок 3-73, Братское водохранилище (Иркутская область, Братский район), площадь 308 га



Условные обозначения:

- территория РЛУ
- 1 поворотная точка
- граница района

Рыболовный участок 4-4, Усть-Илимское водохранилище (Иркутская область, Нижнеилимский район), площадь 1200 га

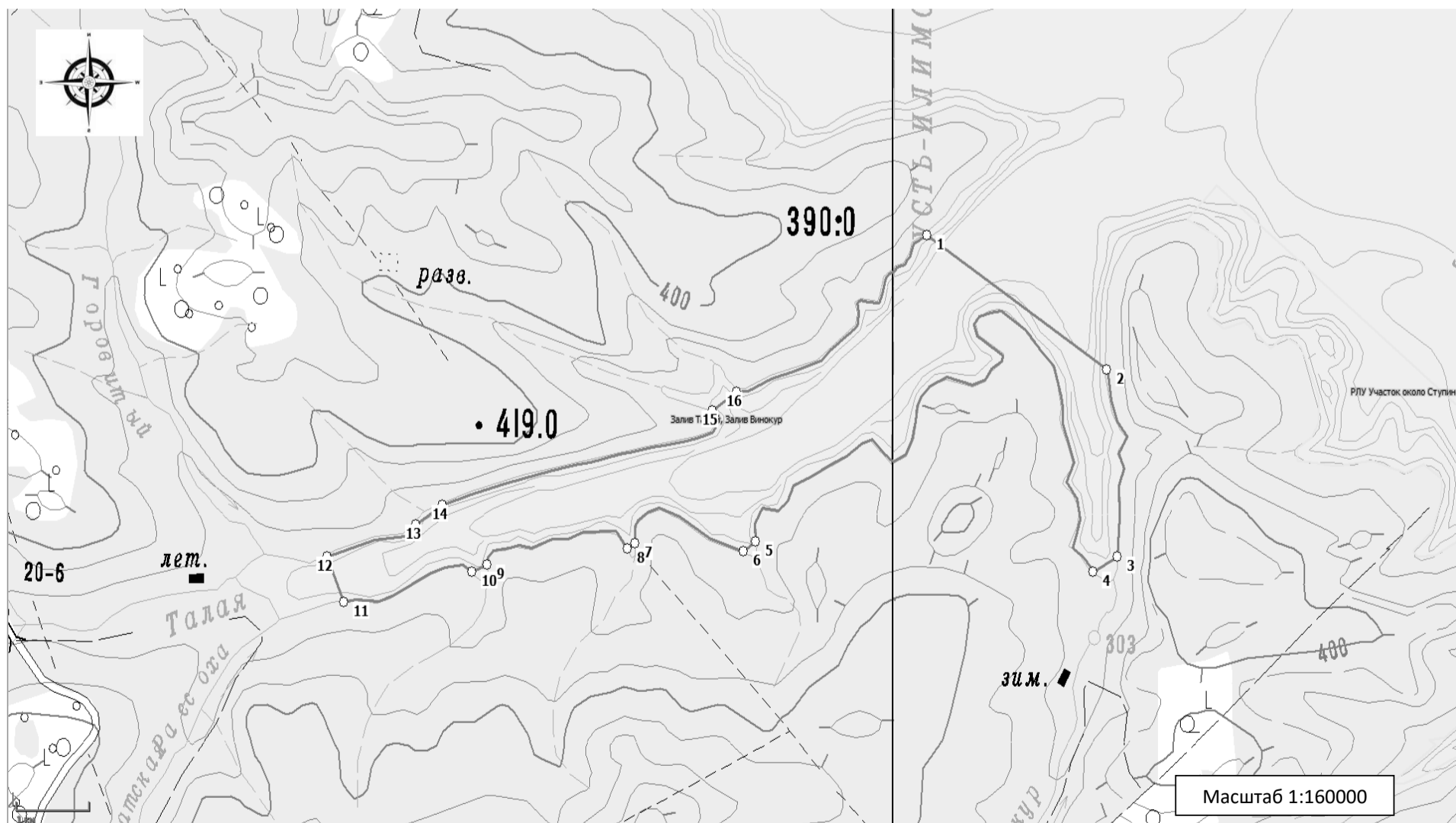

Условные обозначения:

- территория РЛУ
- 1 поворотная точка
- граница района

Рыболовный участок 4-5, Усть-Илимское водохранилище (Иркутская область, Нижнеилимский район), площадь 91,17 га

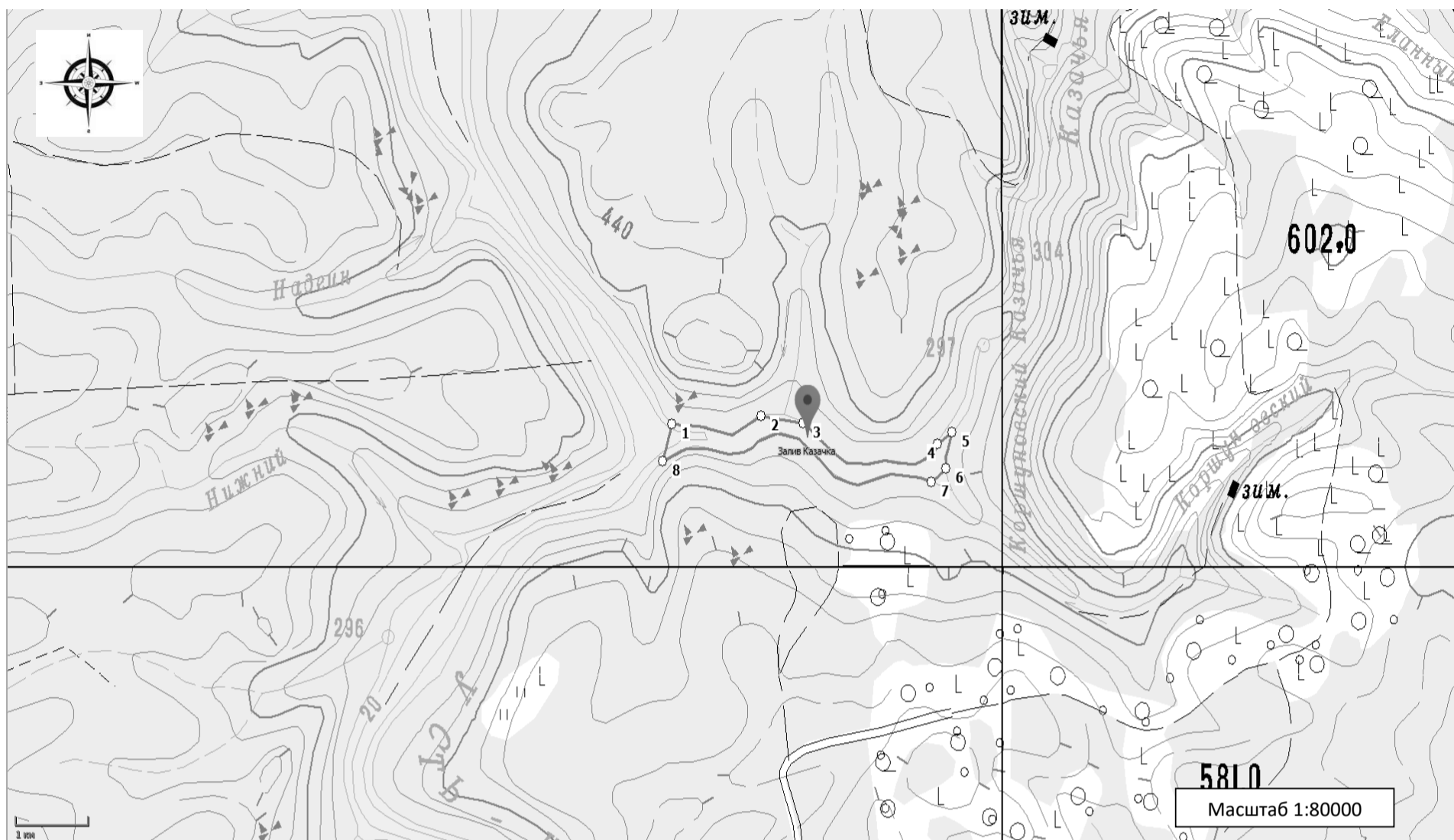

Условные обозначения:

- территория РЛУ
- 1 поворотная точка
- граница района

Рыболовный участок 4-6, Усть-Илимское водохранилище (Иркутская область, Нижнеилимский район), площадь 102 га

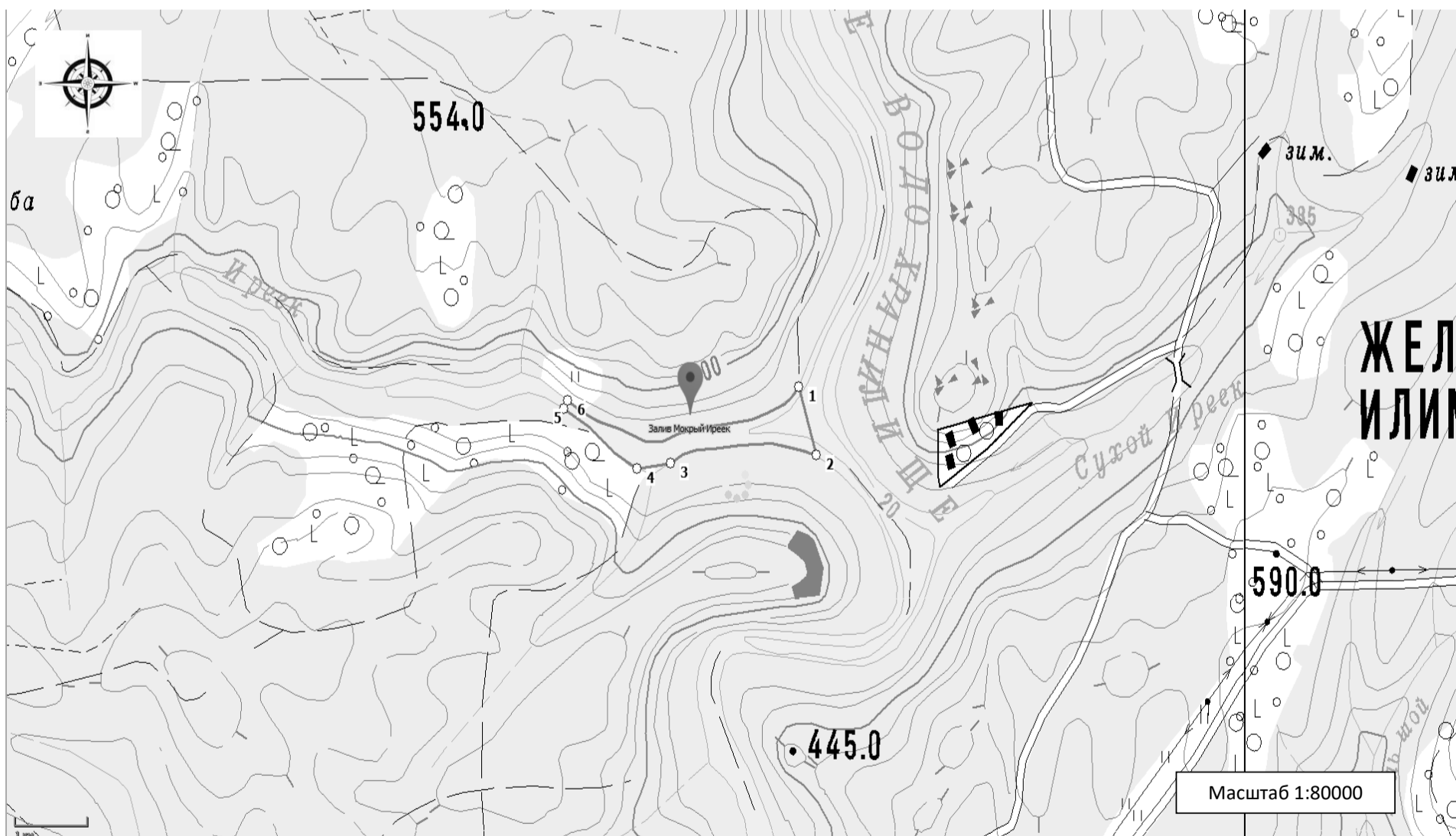

Условные обозначения:

- территория РЛУ
- 1 поворотная точка
- граница района

Рыболовный участок 4-7, Усть-Илимское водохранилище (Иркутская область, Нижнеилимский район), площадь 173 га

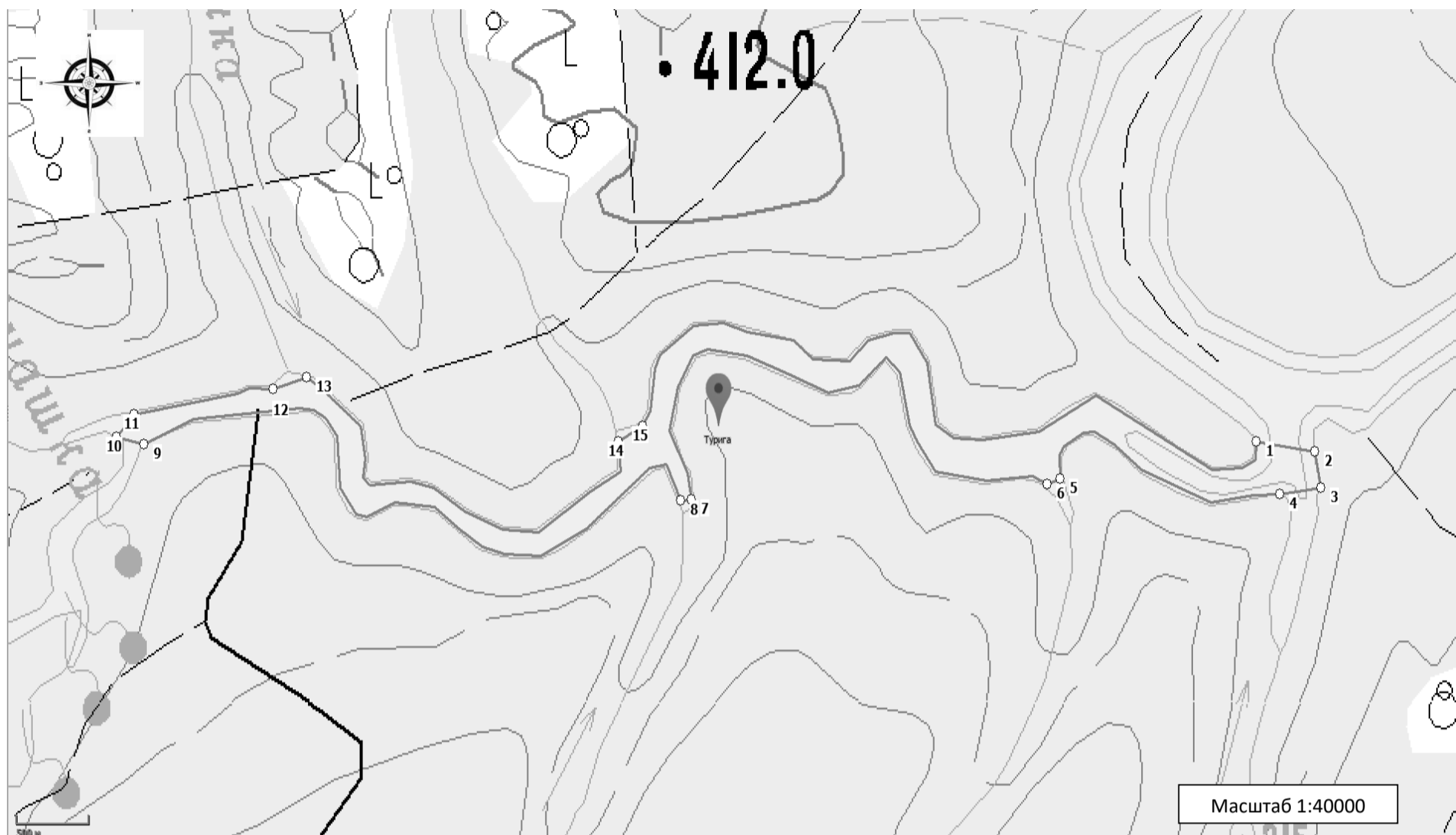

Условные обозначения:

- территория РЛУ
- 1 поворотная точка
- граница района

Рыболовный участок 4-8, Усть-Илимское водохранилище (Иркутская область, Нижнеилимский район), площадь 2300 га

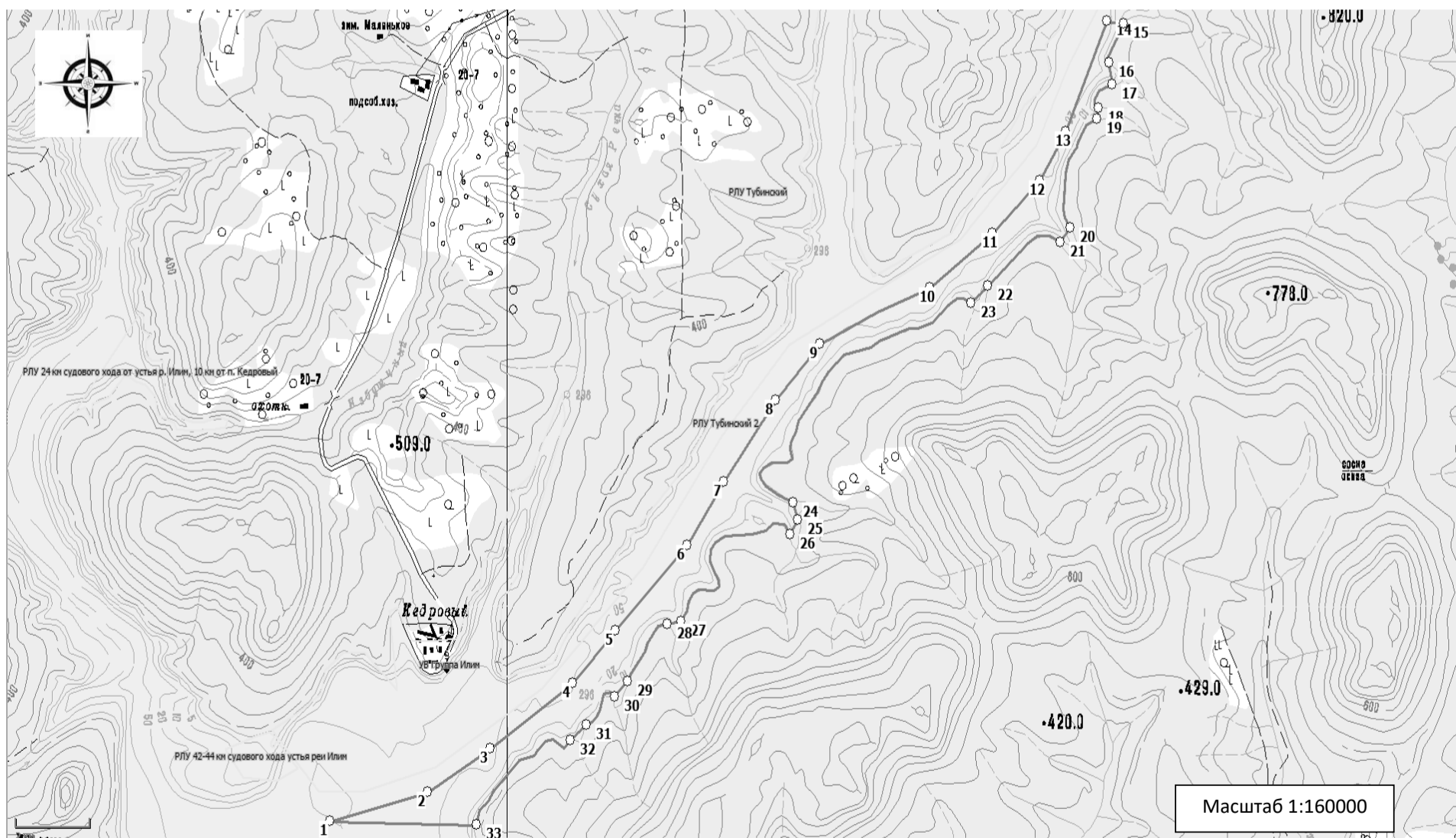

Условные обозначения:

- территория РЛУ
- 1 поворотная точка
- граница района

Рыболовный участок 4-9, Усть-Илимское водохранилище (Иркутская область, Нижнеилимский район), площадь 1260 га

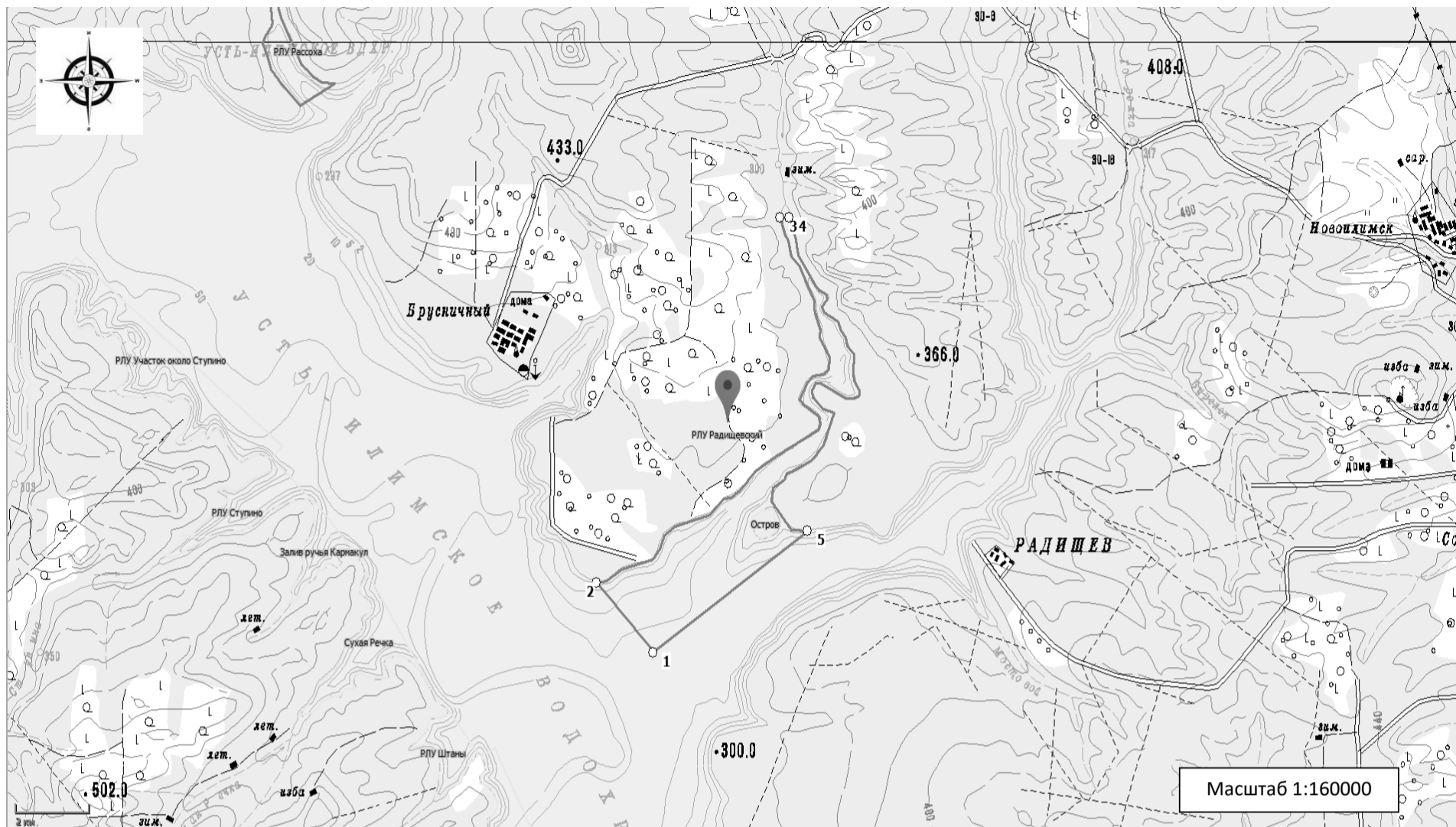

Условные обозначения:

- территория РЛУ
- 1 поворотная точка
- граница района

Рыболовный участок 4-10, Усть-Илимское водохранилище (Иркутская область, Нижнеилимский район), площадь 578 га

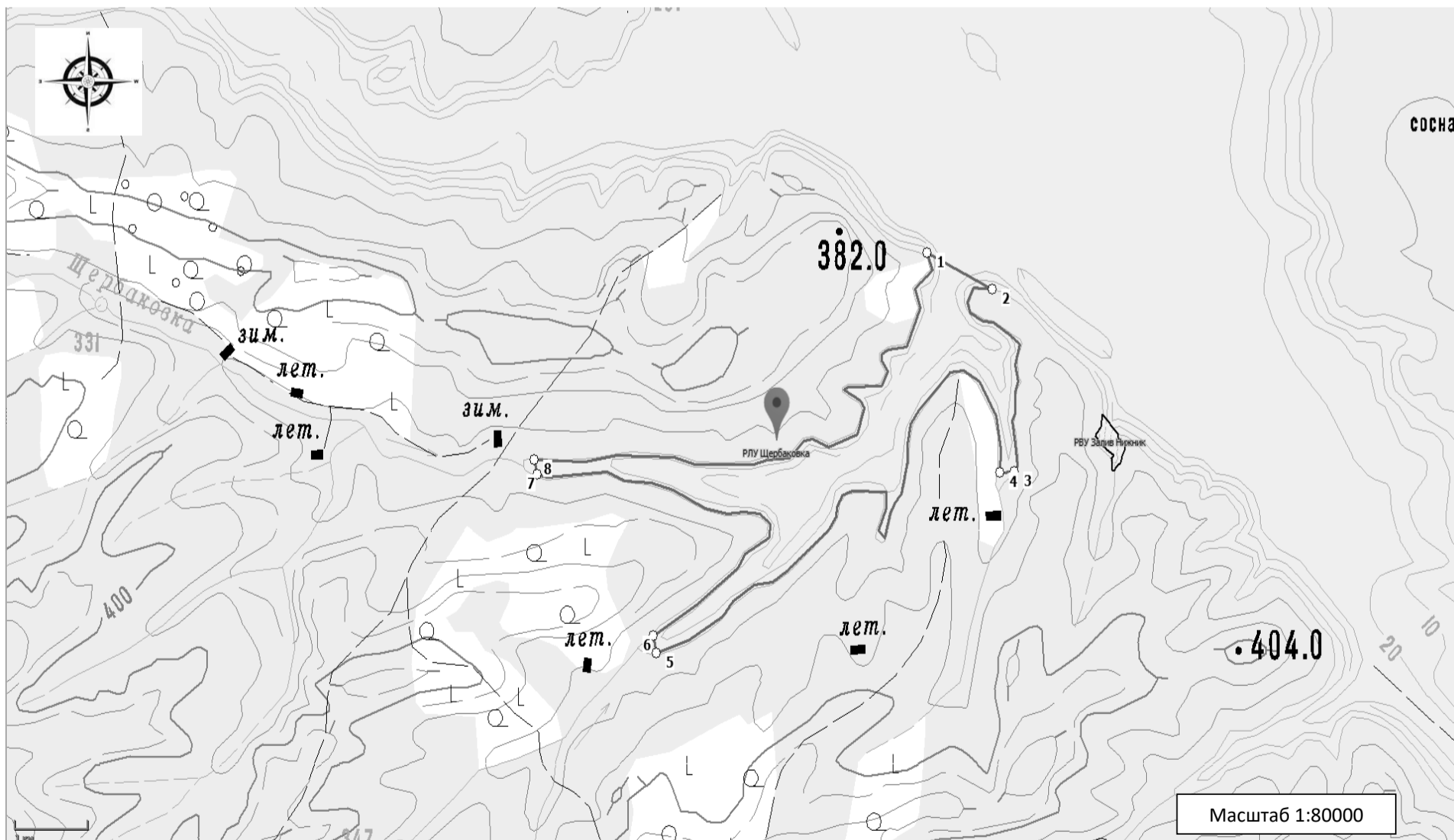

Условные обозначения:

- территория РЛУ
- 1 поворотная точка
- граница района

Рыболовный участок 4-11, Усть-Илимское водохранилище (Иркутская область, Нижнеилимский район), площадь 154 га

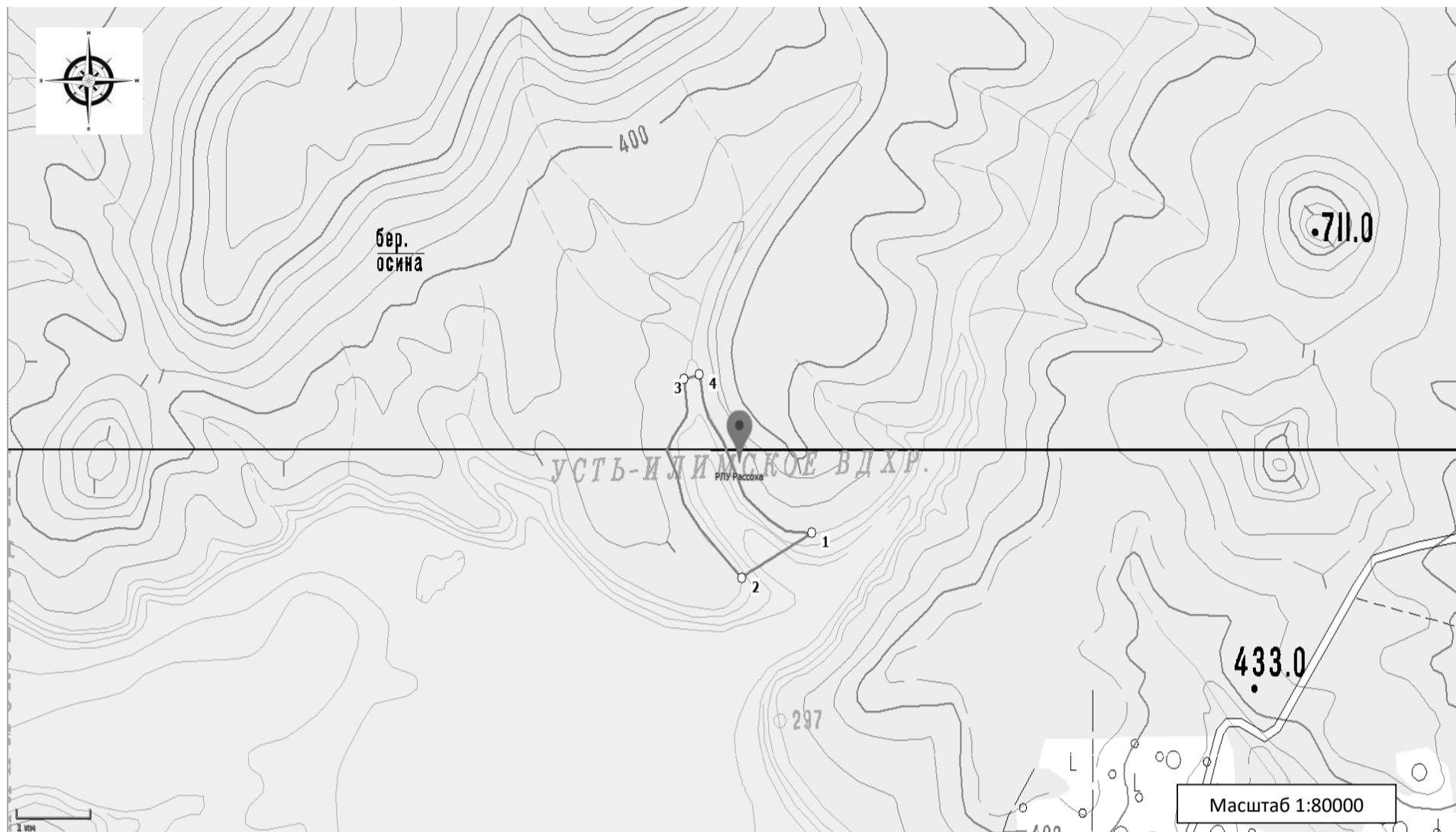

Условные обозначения:

- территория РЛУ
- 1 поворотная точка
- граница района

Рыболовный участок 4-12, Усть-Илимское водохранилище (Иркутская область, Нижнеилимский район), площадь 285 га

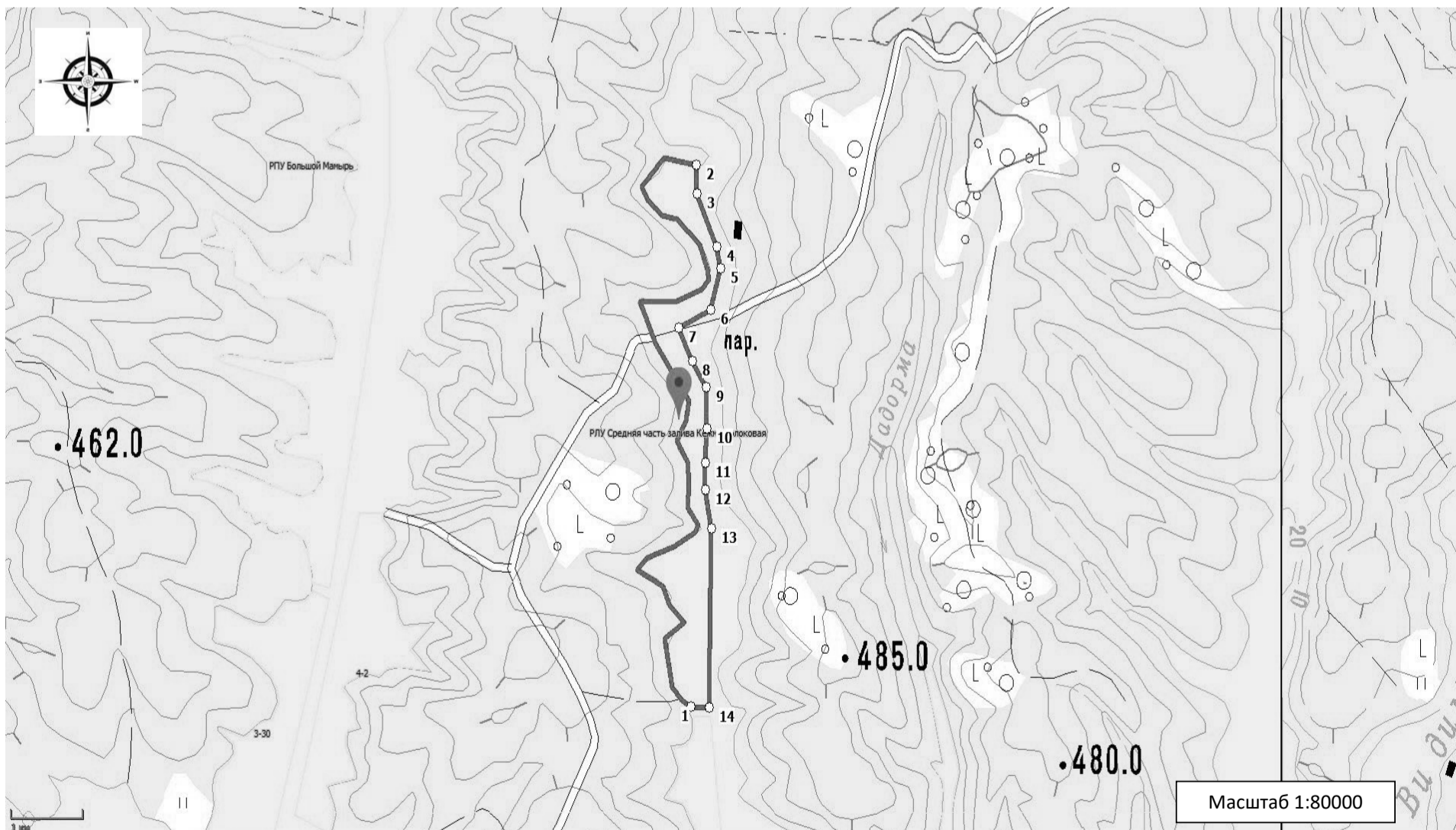

Условные обозначения:

- территория РЛУ
- 1 поворотная точка
- граница района

СЛУЖБА ПО ОХРАНЕ ОБЪЕКТОВ КУЛЬТУРНОГО НАСЛЕДИЯ ИРКУТСКОЙ ОБЛАСТИ

ПРИКАЗ

4 июня 2024 года

Иркутск

№ 76-435-спр

Об утверждении границ территории, предмета охраны, режима использования территории объекта археологического наследия федерального значения «Стоянка новокаменного века (поздняя пора)» (стоянка «Терентьева гора»)

В соответствии с Федеральным законом от 25 июня 2002 года № 73-ФЗ «Об объектах культурного наследия (памятниках истории и культуры) народов Российской Федерации», приказом Министерства культуры Российской Федерации от 13 января 2016 года № 28 «Об утверждении Порядка определения предмета охраны объекта культурного наследия, включенного в единый государственный реестр объектов культурного наследия (памятников истории и культуры) народов Российской Федерации в соответствии со статьей 64 Федерального закона от 25 июня 2002 года № 73-ФЗ «Об объектах культурного наследия (памятниках истории и культуры) народов Российской Федерации», руководствуясь статьей 21 Устава Иркутской области, Положением о службе по охране объектов культурного наследия Иркутской области, утвержденным постановлением Правительства Иркутской области от 9 марта 2010 года № 31-пп, учитывая результаты археологических полевых работ,

ПРИКАЗЫВАЮ:

- Утвердить границы территории объекта археологического наследия федерального значения – «Стоянка новокаменного века (поздняя пора)» (стоянка «Терентьева гора»), расположенного в Черемховском районе Иркутской области, согласно приложениям 1, 2.
- Утвердить предмет охраны объекта археологического наследия федерального значения «Стоянка новокаменного века (поздняя пора)» (стоянка «Терентьева гора») согласно приложению 3.
- Утвердить режим использования территории объекта археологического наследия федерального значения «Стоянка новокаменного века (поздняя пора)» (стоянка «Терентьева гора») согласно приложению 4.
- Настоящий приказ подлежит официальному опубликованию в общественно-политической газете «Областная», сетевом издании «Официальный интернет-портал правовой информации Иркутской области» (ogirk.ru), а также на «Официальном интернет-портале правовой информации» (www.pravo.gov.ru), за исключением приложений к настоящему приказу в соответствии с приказом Министерства культуры Российской Федерации от 1 сентября 2015 года № 2328 «Об утверждении перечня отдельных сведений об объектах археологического наследия, которые не подлежат опубликованию» после его государственной регистрации.
- Настоящий приказ вступает в силу после дня его государственной регистрации.

Руководитель службы по охране объектов культурного наследия Иркутской области
В.В. Соколов

СЛУЖБА ПО ОХРАНЕ ОБЪЕКТОВ КУЛЬТУРНОГО НАСЛЕДИЯ ИРКУТСКОЙ ОБЛАСТИ

ПРИКАЗ

4 июня 2024 года

Иркутск

№ 76-436-спр

Об утверждении границ территории, предмета охраны, режима использования территории объекта археологического наследия федерального значения «Пещера» («Пещера у д. Житова»)

В соответствии с Федеральным законом от 25 июня 2002 года № 73-ФЗ «Об объектах культурного наследия (памятниках истории и культуры) народов Российской Федерации», приказом Министерства культуры Российской Федерации от 13 января 2016 года № 28 «Об утверждении Порядка определения предмета охраны объекта культурного наследия, включенного в единый государственный реестр объектов культурного наследия (памятников истории и культуры) народов Российской Федерации в соответствии со статьей 64 Федерального закона от 25 июня 2002 года № 73-ФЗ «Об объектах культурного наследия (памятниках истории и культуры) народов Российской Федерации», руководствуясь статьей 21 Устава Иркутской области, Положением о службе по охране объектов культурного наследия Иркутской области, утвержденным постановлением Правительства Иркутской области от 9 марта 2010 года № 31-пп, учитывая результаты археологических полевых работ,

ПРИКАЗЫВАЮ:

- Утвердить границы территории объекта археологического наследия федерального значения – «Пещера» («Пещера у д. Житова»), расположенного в Качугском районе Иркутской области, согласно приложениям 1, 2.
- Утвердить предмет охраны объекта археологического наследия федерального значения «Пещера» («Пещера у д. Житова») согласно приложению 3.
- Утвердить режим использования территории объекта археологического наследия федерального значения «Пещера» («Пещера у д. Житова») согласно приложению 4.
- Настоящий приказ подлежит официальному опубликованию в общественно-политической газете «Областная», сетевом издании «Официальный интернет-портал правовой информации Иркутской области» (ogirk.ru), а также на «Официальном интернет-портале правовой информации» (www.pravo.gov.ru), за исключением приложений к настоящему приказу в соответствии с приказом Министерства культуры Российской Федерации от 1 сентября 2015 года № 2328 «Об утверждении перечня отдельных сведений об объектах археологического наследия, которые не подлежат опубликованию» после его государственной регистрации.
- Настоящий приказ вступает в силу после дня его государственной регистрации.

Руководитель службы по охране объектов культурного наследия Иркутской области
В.В. Соколов

СЛУЖБА ПО ОХРАНЕ ОБЪЕКТОВ КУЛЬТУРНОГО НАСЛЕДИЯ ИРКУТСКОЙ ОБЛАСТИ

ПРИКАЗ

4 июня 2024 года

Иркутск

№ 76-437-спр

Об утверждении предмета охраны объекта культурного наследия регионального значения «Нэхэ Бати Ухэр»

В соответствии с подпунктом 10 пункта 2 статьи 33 Федерального закона от 25 июня 2002 года № 73-ФЗ «Об объектах культурного наследия (памятниках истории и культуры) народов Российской Федерации», приказом Министерства культуры Российской Федерации от 13 января 2016 года № 28 «Об утверждении Порядка определения предмета охраны объекта культурного наследия, включенного в единый государственный реестр объектов культурного наследия (памятников истории и культуры) народов Российской Федерации в соответствии со статьей 64 Федерального закона от 25 июня 2002 года № 73-ФЗ «Об объектах культурного наследия (памятниках истории и культуры) народов Российской Федерации», руководствуясь статьей 21 Устава Иркутской области, Положением о службе по охране объектов культурного наследия Иркутской области, утвержденным постановлением Правительства Иркутской области от 9 марта 2010 года № 31-пп,

ПРИКАЗЫВАЮ:

- Утвердить предмет охраны объекта культурного наследия регионального значения «Нэхэ Бати Ухэр», расположенного в Эхирит-Булагатском районе Иркутской области согласно приложению.
- Настоящий приказ подлежит официальному опубликованию в общественно-политической газете «Областная», сетевом издании «Официальный интернет-портал правовой информации Иркутской области» (ogirk.ru), а также на «Официальном интернет-портале правовой информации» (www.pravo.gov.ru) после его государственной регистрации.
- Настоящий приказ вступает в силу после дня его государственной регистрации.

Руководитель службы по охране объектов культурного наследия Иркутской области
В.В. Соколов

ОБЪЯВЛЕНИЕ ОБ УТЕРЕ ДОКУМЕНТОВ

- Утерянный аттестат об основном общем образовании (9 классов), выданный в 2013 году Брусничной СОШ (Н-Илимский район Иркутской области) на имя Погребского Андрея Александровича, считать недействительным.

СЛУЖБА ПО ОХРАНЕ ОБЪЕКТОВ КУЛЬТУРНОГО НАСЛЕДИЯ ИРКУТСКОЙ ОБЛАСТИ

ПРИКАЗ

4 июня 2024 года

Иркутск

№ 76-438-спр

Об утверждении предмета охраны объекта культурного наследия регионального значения «Нумэн барьса»

В соответствии с подпунктом 10 пункта 2 статьи 33 Федерального закона от 25 июня 2002 года № 73-ФЗ «Об объектах культурного наследия (памятниках истории и культуры) народов Российской Федерации», приказом Министерства культуры Российской Федерации от 13 января 2016 года № 28 «Об утверждении Порядка определения предмета охраны объекта культурного наследия, включенного в единый государственный реестр объектов культурного наследия (памятников истории и культуры) народов Российской Федерации в соответствии со статьей 64 Федерального закона от 25 июня 2002 года № 73-ФЗ «Об объектах культурного наследия (памятниках истории и культуры) народов Российской Федерации», руководствуясь статьей 21 Устава Иркутской области, Положением о службе по охране объектов культурного наследия Иркутской области, утвержденным постановлением Правительства Иркутской области от 9 марта 2010 года № 31-пп,

ПРИКАЗЫВАЮ:

- Утвердить предмет охраны объекта культурного наследия регионального значения «Нумэн барьса», расположенного в Эхирит-Булагатском районе Иркутской области согласно приложению.
- Настоящий приказ подлежит официальному опубликованию в общественно-политической газете «Областная», сетевом издании «Официальный интернет-портал правовой информации Иркутской области» (ogirk.ru), а также на «Официальном интернет-портале правовой информации» (www.pravo.gov.ru) после его государственной регистрации.
- Настоящий приказ вступает в силу после дня его государственной регистрации.

Руководитель службы по охране объектов культурного наследия Иркутской области
В.В. Соколов

СЛУЖБА ПО ОХРАНЕ ОБЪЕКТОВ КУЛЬТУРНОГО НАСЛЕДИЯ ИРКУТСКОЙ ОБЛАСТИ

ПРИКАЗ

4 июня 2024 года

Иркутск

№ 76-439-спр

Об утверждении предмета охраны объекта культурного наследия регионального значения «Басэн убгэдэ тайлаган»

В соответствии с подпунктом 10 пункта 2 статьи 33 Федерального закона от 25 июня 2002 года № 73-ФЗ «Об объектах культурного наследия (памятниках истории и культуры) народов Российской Федерации», приказом Министерства культуры Российской Федерации от 13 января 2016 года № 28 «Об утверждении Порядка определения предмета охраны объекта культурного наследия, включенного в единый государственный реестр объектов культурного наследия (памятников истории и культуры) народов Российской Федерации в соответствии со статьей 64 Федерального закона от 25 июня 2002 года № 73-ФЗ «Об объектах культурного наследия (памятниках истории и культуры) народов Российской Федерации», руководствуясь статьей 21 Устава Иркутской области, Положением о службе по охране объектов культурного наследия Иркутской области, утвержденным постановлением Правительства Иркутской области от 9 марта 2010 года № 31-пп,

ПРИКАЗЫВАЮ:

- Утвердить предмет охраны объекта культурного наследия регионального значения «Басэн убгэдэ тайлаган», расположенного в Эхирит-Булагатском районе Иркутской области согласно приложению.
- Настоящий приказ подлежит официальному опубликованию в общественно-политической газете «Областная», сетевом издании «Официальный интернет-портал правовой информации Иркутской области» (ogirk.ru), а также на «Официальном интернет-портале правовой информации» (www.pravo.gov.ru) после его государственной регистрации.
- Настоящий приказ вступает в силу после дня его государственной регистрации.

Руководитель службы по охране объектов культурного наследия Иркутской области
В.В. Соколов

СЛУЖБА ПО ОХРАНЕ ОБЪЕКТОВ КУЛЬТУРНОГО НАСЛЕДИЯ ИРКУТСКОЙ ОБЛАСТИ

ПРИКАЗ

4 июня 2024 года

Иркутск

№ 76-440-спр

Об утверждении предмета охраны объекта культурного наследия регионального значения «Боохин тайлаган (Шабэ эха)»

В соответствии с подпунктом 10 пункта 2 статьи 33 Федерального закона от 25 июня 2002 года № 73-ФЗ «Об объектах культурного наследия (памятниках истории и культуры) народов Российской Федерации», приказом Министерства культуры Российской Федерации от 13 января 2016 года № 28 «Об утверждении Порядка определения предмета охраны объекта культурного наследия, включенного в единый государственный реестр объектов культурного наследия (памятников истории и культуры) народов Российской Федерации в соответствии со статьей 64 Федерального закона от 25 июня 2002 года № 73-ФЗ «Об объектах культурного наследия (памятниках истории и культуры) народов Российской Федерации», руководствуясь статьей 21 Устава Иркутской области, Положением о службе по охране объектов культурного наследия Иркутской области, утвержденным постановлением Правительства Иркутской области от 9 марта 2010 года № 31-пп:

ПРИКАЗЫВАЮ:

- Утвердить предмет охраны объекта культурного наследия регионального значения «Боохин тайлаган (Шабэ эха)», расположенного в Эхирит-Булагатском районе Иркутской области согласно приложению.
- Настоящий приказ подлежит официальному опубликованию в общественно-политической газете «Областная», сетевом издании «Официальный интернет-портал правовой информации Иркутской области» (ogirk.ru), а также на «Официальном интернет-портале правовой информации» (www.pravo.gov.ru) после его государственной регистрации.
- Настоящий приказ вступает в силу после дня его государственной регистрации.

Руководитель службы по охране объектов культурного наследия Иркутской области
В.В. Соколов

ИЗВЕЩЕНИЕ О МЕСТЕ И ПОРЯДКЕ ОЗНАКОМЛЕНИЯ С ПРОЕКТОМ МЕЖЕВАНИЯ ЗЕМЕЛЬНОГО УЧАСТКА

Кадастровый инженер Миронова Юлия Александровна, почтовый адрес: Иркутская область, Аларский район, п. Забитый, ул. 70 лет Октября, д. 11, кв. 2, адрес эл. почты: ooo_renstroi@mail.ru, конт. тел. 89027618769, уведомляет участников долевой собственности о проведении кадастровых работ по выделу земельных участков в счет долей в праве общей собственности на земельный участок с кадастровым номером 85:01:000000:97, распложенный по адресу: Иркутская область, Аларский район, АОЗТ «Тыргетуйское», заказчиком работ является Гончаров Семен Андреевич, адрес: Аларский р-н, п. Кутулик, ул. Матвеева, д. 29, Иванова Галина Георгиевна, адрес: с. Тыргетуй, ул. Юбилейная, д. 3, кв. 2. С проектами межевания земельных участков можно ознакомиться по адресу: Иркутская область, Аларский район, п. Кутулик, ул. Советская, 103Б, в рабочие дни с 9:00 до 13:00 и с 14:00 до 17:00 в течение 30 дней со дня публикации настоящего извещения. Обоснованные возражения относительно размера и местоположения границ, выделяемых в счет земельных долей земельных участков принимаются по почтовому адресу кадастрового инженера в течение 30 дней со дня публикации настоящего извещения.

Общественно-политическая газета «Областная» зарегистрирована управлением федеральной службы по надзору в сфере связи, информационных технологий и массовых коммуникаций по Иркутской области. Регистрационный номер ПИ № ТУ 38-00167 от 17 сентября 2009 г.

Рукописи, рисунки и фотографии не рецензируются и не возвращаются. Мнение авторов может не совпадать с мнением редакции. Перепечатка и любое использование материалов возможны только с письменного разрешения редакции. Редакция газеты за орфографию и пунктуацию в объявлениях ответственности не несет. Учредители: Правительство Иркутской области Законодательное Собрание Иркутской области

Редакция и издатель: ОГАО «Медиа-центр «Приангарье» Адрес редакции и издателя, юридический и фактический адрес: 664025, г. Иркутск, ул. Российская, 12 Почтовый адрес: 664011, г. Иркутск, а/я 177

Телефон редакции: ОГАО «Медиа-центр «Приангарье» (9952) 200-628, 200-638, факс 200-674 e-mail: og@ogirk.ru, reklama@ogirk.ru Подписные индексы: П7531 – пл, ср, пт Распространяется бесплатно и по подлинке Отдел рекламы: Хватик Н.И., Бушкина Н.В., Хороших Е.Ю.

Главный редактор: Люстрицкий Д.Г. Редакторская группа: Хлебникова О.А., Кулыгина Ю.О. Издательская группа: Полякова О.А., Ткачук Е.В., Романова Г.Н., Неудачина Н.И.

Газета подписана в печать 06.12.2024 г. в 21:00 Дата выхода в свет: 09.12.2024 г. Следующий номер газеты выйдет: 11.12.2024 г. Официальная информация опечатана: ООО «Бланкздат», г. Иркутск, ул. Киевская, 2, литер А4

Заказ Тираж 1145 экз. 12+