

СЛУЖБА ПО ОХРАНЕ ОБЪЕКТОВ КУЛЬТУРНОГО НАСЛЕДИЯ
ИРКУТСКОЙ ОБЛАСТИ

П Р И К А З

24 апреля 2024 года

№ 76-336-спр

г. Иркутск

Об утверждении предмета охраны объекта культурного наследия федерального значения

В соответствии с подпунктом 10 пункта 2 статьи 33, статьей 64 Федерального закона от 25 июня 2002 года № 73-ФЗ «Об объектах культурного наследия (памятниках истории и культуры) народов Российской Федерации», приказом Министерства культуры Российской Федерации от 13 января 2016 года № 28 «Об утверждении Порядка определения предмета охраны объекта культурного наследия, включенного в единый государственный реестр объектов культурного наследия (памятников

истории и культуры) народов Российской Федерации в соответствии со статьей 64 Федерального закона от 25 июня 2002 г. № 73-ФЗ «Об объектах культурного наследия (памятниках истории и культуры) народов Российской Федерации», руководствуясь статьей 21 Устава Иркутской области, подпунктом 2 пункта 6 Положения о службе по охране объектов культурного наследия Иркутской области, утвержденного постановлением Правительства Иркутской области от 9 марта 2010 года № 31-пп,

ПРИКАЗЫВАЮ:

1. Утвердить предмет охраны объекта культурного наследия федерального значения «Дом Волконского Сергея Григорьевича, в котором он жил, отбывая ссылку, в 1844-1856 гг.» (вид объекта культурного наследия – памятник), расположенного по адресу (местонахождение): г. Иркутск, пер. Волконского, 10, согласно приложению к настоящему приказу.

2. Настоящий приказ подлежит официальному опубликованию в общественно-политической газете «Областная», сетевом издании «Официальный интернет-портал правовой информации Иркутской области» (ogirk.ru), а также на «Официальном интернет-портале правовой информации» (www.pravo.gov.ru) после его государственной регистрации.



3. Настоящий приказ вступает в силу после дня его государственной регистрации.

Руководитель службы по охране объектов культурного наследия
Иркутской области В.В. Соколов

Приложение
к приказу службы по охране объектов культурного наследия Иркутской области
от 24 апреля 2024 года № 76-336-спр

Предмет охраны
объекта культурного наследия федерального значения «Дом Волконского Сергея Григорьевича, в котором он жил, отбывая ссылку, в 1844-1856 гг.»,
расположенного по адресу: г. Иркутск, пер. Волконского, 10

| Местоположение | Предмет охраны – описание ценных архитектурно–художественных элементов объекта культурного наследия) | Фото, схемы и пр. |
|---|--|---|
| 1 | 2 | 3 |
| Функциональное назначение: Учреждение культуры – музей | | |
| Объемно-композиционное построение | <p>Общее объемно-планировочное решение: Дом – деревянный, двухэтажный, сложный в плане, состоит из четырех конструктивных объемов. Основной объем (лит. А) – прямоугольный в плане (разм. в плане 19,50 x 15,50 м.), перекрыт объем крышей сложной вальмовой конструкции. Северо-западный фасад в уровне второго этажа фланкируют пятигранные эркеры, над которыми устроены треугольные фронтоны классической формы. Основной объем имеет замкнутую анфиладную планировку, с большими помещениями, размещенными вокруг квадратного холла, выходящего на черную лестницу. На первом этаже расположены парадные помещения, имеющие большую высоту, планировка этажа также анфиладная, в центре плана два небольших темных помещения. Вдоль дворового фасада проходит широкий коридор.</p> <p>С юго-восточной стороны, практически по поперечной оси симметрии основного объема, примыкает переруб (лит. А1) – прямоугольный в плане (разм. в плане 5,75 x 6,80 м.), в котором</p> |  |
| | <p>устроен тамбур, хоз. бытовые помещения и черная лестница, ведущая на второй этаж, где кроме прочего находится балкон, огражденный балюстрадой. Перекрывает балкон двускатная крыша, опирающаяся по краям на стойки квадратного сечения. Крыша переруба конструктивно связана со стропильной конструкцией основного объема, оформлена треугольным фронтоном.</p> <p>К перерубу и основному объему с юго-восточной стороны, по одной линии с юго-западным фасадом примыкает прируб парадной входной части (лит. А2) – прямоугольный в плане (разм. в плане 7,60 x 3,80 м.), в котором на первом этаже расположен холл, а на втором – веранда (светелка), имеющая ленточное остекление. Объем прируба несколько ниже основного объема и перекрыт двускатной вальмовой крышей. Кровля прируба своим коньком подходит под карнизный вынос основного объема. С юго-западной стороны к прирубам примыкает пристрой с крыльцом парадного входа (лит. А3) – прямоугольный в плане (разм. в плане 4,10 x 3,80 м.). Конструктивное и архитектурное решение крыльца характерно для г. Иркутска, это консоли-выкружки, образованные боковыми ограждающими конструкциями прируба. Консоли поддерживают двускатную крышу, перекарывающую крыльцо с прирубом. Крыша крыльца оформлена классическим фронтоном, конек подходит под подоконник окон веранды – светелки. Кроме парадного входа со стороны северо-восточного фасада, фланкируя его с двух сторон, устроены два крыльца с площадками и лестничными маршами. Перекрыты крыльца двускатными крышами, опирающимися на круглые в сечении стойки – колонны, со стилизованными под дорический ордер капителями. Ограждения крылец – балюстрады из точенных балясин.</p> |   |

| | | |
|--|---|---|
| | <p>К предметам охраны объемно-планировочного построения относятся:</p> <p>Материал исполнения (деревянные конструкции): Цоколь каменный, обшитый гладкими досками по горизонтали. Стены – сруб дома рублен из бревен (D=300-350 мм.), сопряжение в углах и перерубах наружных стен с внутренними выполнено в прямую лапу, внутренняя поверхность бревен стесана в лас. Перекрытия по деревянным балкам прямоугольного сечения, установлены с шагом ~ 1,50 м. Крыша деревянная, стропильная система наслонная, форма крыш: – основного объема (лит. А) – сложной вальмовой конструкции со стороны северо-западного фасада крыша «прорезана» двускатными крышами, образующими треугольные фронтоны; – переруб (лит. А1) – двускатная, стропильные конструкции основного объема и переруба сопряжены в одном уровне; – прируба (лит. А2) – вальмовая, двускатная; – прируба с крыльцом (лит. А3) – двускатная, пологая; – крылец – двускатные; – эркеров – шатровые. Кровля из металлических картин, соединенных в стоячий фальц. Высотные отметки дома. Габариты дома. Форма, размеры и расположение оконных и дверных проемов, расстекловка оконных рам. Форма кровли. Основное планировочное решение согласно историческим сведениям.</p> |  |
| <p>Северо-западный (уличный) фасад, (основной объем лит. А)</p> | <p>1. Общее декоративно-композиционное решение. Основные цвета фасадов на основании химико-технологических исследований по строительным и отделочным материалам: цвет стен – серо-голубой; цвет наличников, фризов, карнизов, декора – белый; цвет цоколя – темный серо-синий.</p> <p>2. Декоративные элементы членения фасада: цоколь – каменный, обшитый гладкими досками по горизонтали – размеры, форма сечения досок; стены первого этажа – обшитые по горизонтали гладкими досками в два слоя с разбежкой – размеры, форма сечения досок; стены второго этажа – обшитые по горизонтали гладкими досками в один слой – размеры, форма сечения досок; междуэтажный фриз – обшитый по горизонтали гладкими досками в один слой, ограниченный сверху и снизу профилированными поясками одинакового профиля (архитектурные обломы: высокая полка и выкружка, ограниченная полочками-ремешками) – размеры досок обшивки, размер и форма сечения профилированных поясков; фризовая часть – обшитая по горизонтали гладкими досками, по низу ограниченная профилированным пояском (архитектурные обломы: ступенчатая полка) – размеры досок обшивки, размер и форма сечения профилированного пояска; карниз – подшивной, классической формы с профилированным карнизным пояском (архитектурные обломы: гусек, ограниченный поясками-ремешками), с профилированным подкарнизным пояском (архитектурные обломы: высокая полочка, выкружка), со стилизованными мутулами, расположенными под карнизной плитой – размеры и вынос свеса карнизной плиты, размеры и форма сечения профилированных поясков и мутулов; филенчатые пилястры, фланкирующие углы ризалитов – с трехчастным делением в уровне этажей и междуэтажного фриза, обрамленные профилированной рамкой, состоящей из доски с профилированным пояском (архитектурные обломы:</p> |   |

выкружка, ремешок) – размеры досок, размеры и форма сечений профилированной рамки.

3. Декоративное оформление элементов фасада:

наличники оконных проемов первого этажа – рамной конструкции, обрамленные по контуру обвязки, сверху и с боков профилированными поясками (архитектурные обломы: наружный контур – каблучок с ремешками, внутренний контур – валик); с лобанью, декорированным пятью стилизованными гладкими триглифами и объемными розетками в метопах; с профилированным карнизным пояском и прямоугольными сухариками (архитектурные обломы: выкружка с полочкой); с резным, объемным очельем, состоящим из центрально расположенной диадемы в виде двух встречных волют и боковых акротериев; с подоконным пьедесталом, состоящим из профилированного пояска (архитектурные обломы: выкружка, ограниченная поясками), и боковых гладких пилястр-лопаток с профилированными базами (архитектурные обломы: обратная выкружка, четвертной валик с ремешком), опирающимися на доску цокольного слива, с двумя спаренными филенчатыми кадрами в центре, обрамленными профилированным пояском – багетом (архитектурные обломы рамки: выкружка, ограниченная ремешками) – размеры, форма сечений элементов и профилированных поясков, рисунок декоративных деталей;

наличники спаренных оконных проемов первого этажа ризалита – порталной конструкции:

1) состоящей из междуоконной и боковых пилястр, увенчанных капителью, состоящей из профилированной абаки (архитектурные обломы: выкружка, ограниченная поясками), эхина (архитектурные обломы: четвертной валик, ограниченный пояском), ребристой шейки и профилированного ремешка (архитектурные обломы: валик, ограниченный пояском) и установленных на профилированную базу, состоящую из прямоугольного плинта и валика – размеры, форма сечений элементов и профилированных поясков, рисунок декоративных деталей;

2) состоящей из антаблемента, имеющего гладкий фриз, декорированный стилизованными гладкими триглифами, расположенными над капителями, с тремя парами резных объемных розеток в метопах, профилированного карнизного пояска с прямоугольными сухариками (архитектурные обломы: выкружка с полочкой), с резным, объемным очельем, состоящим из центрально расположенной диадемы – размеры, форма сечений элементов и профилированных поясков, рисунок декоративных деталей;

3) состоящей из пьедесталов пилястр, объединенных профилированным подоконным пояском (архитектурные обломы: гусек, ограниченный пояском), с базами пилястр, состоящих из высокого прямоугольного плинта с профилированным обрезом (архитектурный облом: обратная выкружка) и профилированным торусом (архитектурный облом: обратная выкружка с полочкой), с объемными прямоугольными фасонными накладками на поверхности ствола, с двумя парами спаренных филенчатых кадров, расположенных между пьедесталами, обрамленных профилированным пояском – багетом (архитектурные обломы рамки: выкружка, ограниченная ремешками) – размеры, форма сечений элементов и профилированных поясков, рисунок декоративных деталей;

наличники оконных проемов второго этажа – рамной конструкции с прямолинейным верхом, обрамленные по контуру обвязки, сверху и с боков профилированными поясками (архитектурные обломы: наружный контур – каблучок с ремешками, внутренний контур – валик); с профилированным карнизным пояском, (архитектурные обломы: валик с резной ионикой, увенчанный двумя ступенчатыми поясками; с прямолинейной подоконной обвязкой, оконтуренной по периметру узкой рейкой; с прямоугольными боковыми свесами вертикальной обвязки, оконтуренные гладкой рамкой – размеры, форма сечений элементов и профилированных поясков, рисунок декоративных деталей;



пятигранные эркеры ризалитов – с ленточным остеклением, устроенным между стойками каркаса; с гранями подоконной части, декорированными глубокими прямоугольными нишами, обрамленными профилированными рамками (архитектурный облом: выкружка с пояском); с корзиной в основании эркера, выполненной в виде усеченной пирамиды, обрамленной сверху пояском междуэтажного фриза и повторяющим его профиль, снизу украшенной накладной декоративной чашей, «набранной» из стилизованных листьев аканта, перевязанных криволинейным профилированным пояском в уровне нижнего пояса междуэтажного фриза с повторением его профиля; венчающий эркер с гладким фризом, украшенным круглыми токарными розетками, по четыре на трех лицевых гранях и по одной на двух боковых; с карнизным пояском, выполненным в виде полочки с небольшим выносом и венчающим его профилированным пояском (архитектурный облом: гусек);

фланкирующие фасад ризалиты – с горизонтальным членением, аналогичным остальному фасаду, с раскреповкой междуэтажных, фризových и карнизных поясков по углам выноса, с канелированными триглифами во фризe антаблемента, подчеркнутыми снизу строчкой трапециевидных гутт, с фронтоном классической формы в уровне кровли, имеющим профилированный карнизный поясок (архитектурные обломы: гусек, ограниченный поясками-ремешками), с профилированным подкарнизным пояском (архитектурные обломы: высокая полочка, выкружка), со стилизованными мутулами, расположенными под карнизной плитой, с полукруглым продухом в тимпане – размеры и вынос свеса карнизной плиты, размеры и форма сечения профилированных поясков и мутулов;



Юго-западный фасад, основной объем лит. А

1. Общее декоративно-композиционное решение.

Основные цвета фасадов на основании химико-технологических исследований по строительным и отделочным материалам:

- цвет стен – серо-голубой;
- цвет наличников, фризových, карнизных, декора – белый;
- цвет цоколя – темный серо-синий.

2. Декоративные элементы членения фасада:

цоколь – каменный, обшитый гладкими досками по горизонтали – размеры, форма сечения досок;

стены первого и второго этажей – обшитые по горизонтали гладкими досками в один слой – размеры, форма сечения досок;

междуэтажный фриз – обшитый по горизонтали гладкими досками в один слой, ограниченный сверху и снизу профилированными поясками одинакового профиля (архитектурные обломы: высокая полка и выкружка, ограниченная полочками-ремешками) – размеры досок обшивки, размер и форма сечения профилированного пояска;

фризовая часть – обшитая по горизонтали гладкими досками; понизу ограниченная профилированным пояском (архитектурные обломы: ступенчатая полка) – размеры досок обшивки, размер и форма сечения профилированного пояска;

карниз – подшивной, классической формы с профилированным карнизным пояском (архитектурные обломы: гусек, ограниченный поясками-ремешками); с профилированным подкарнизным пояском (архитектурные обломы: высокая полочка, выкружка), со стилизованными мутулами, расположенными под карнизной плитой – размеры и вынос свеса карнизной плиты, размеры и форма сечения профилированных поясков и мутулов;

филенчатые пилястры: рядовые, выделяющие крайние оси и фланкирующие, выделяющие углы фасада – трехчастного деления в уровне этажей и междуэтажного фриза, обрамленные профилированной рамкой, состоящей из доски с профилированным пояском (архитектурные обломы:



выкружка, ремешок) – размеры доски, размеры и форма сечений профилированной рамки;

гладкие пилястры ворот этажа, выделяющие спаренные окна – с широким гладким стволом с профилированной капителью (архитектурные обломы: полочка и выкружка с ремешком), с профилированной базой (архитектурные обломы: прямоугольный плинт – полочка с обкатной выкружкой и ремешком) – размеры доски, размеры и форма сечений профилированных поясков.

3. Декоративное оформление элементов фасада:

наличники оконных проемов первого этажа – рамной конструкции, обрамленные по контуру обвязки, сверху и с боков профилированными поясками (архитектурные обломы: наружный контур – каблучок с ремешками, внутренний контур – валик); с прямолинейной подоконной обвязкой, оконтуренной по периметру узкой рейкой; с прямоугольными боковыми свесами вертикальной обвязки, оконтуренные гладкой рамкой – размеры, форма сечений элементов и профилированных поясков, рисунок декоративных деталей;

наличник трехчастного оконного проема первого этажа – рамной конструкции, обрамленный по контуру наружной обвязки и импостам, сверху и с боков профилированными поясками (архитектурные обломы: наружный контур – каблучок с ремешками, внутренний контур – валик); с прямолинейной подоконной обвязкой, оконтуренной по периметру узкой рейкой; с прямоугольными боковыми свесами вертикальной обвязки, оконтуренными гладкой рамкой – размеры, форма сечений элементов и профилированных поясков, рисунок декоративных деталей;



наличники оконных проемов второго этажа – рамной конструкции с прямолинейным верхом, обрамленные по контуру обвязки, сверху и с боков профилированными поясками (архитектурные обломы: наружный контур – каблучок с ремешками, внутренний контур – валик); с прямолинейной подоконной обвязкой, оконтуренной по периметру узкой рейкой; с прямоугольными боковыми свесами вертикальной обвязки, оконтуренными гладкой рамкой – размеры, форма сечений элементов и профилированных поясков, рисунок декоративных деталей;

наличники спаренных оконных проемов второго этажа – рамной конструкции с прямолинейным верхом, обрамленные по контуру наружной обвязки и импосту сверху и с боков профилированными поясками (архитектурные обломы: наружный контур – каблучок с ремешками, внутренний контур – валик); с профилированным карнизным пояском, (архитектурные обломы: валик с резной ионикой, увенчанный двумя ступенчатыми поясками); с прямолинейной подоконной обвязкой, оконтуренной по периметру узкой рейкой; с прямоугольными боковыми свесами вертикальной обвязки, оконтуренными гладкой рамкой – размеры, форма сечений элементов и профилированных поясков, рисунок декоративных деталей.



Крыльцо парадного входа объем лит. А3. (северо-западный, и юго-восточный фасады)

1. Общее декоративно-композиционное решение.
 Основные цвета фасадов на основании химико-технологических исследований по строительным и отделочным материалам:
 цвет стен – серо-голубой;
 цвет наличников, фризов, карнизов, декора – белый;
 цвет цоколя – темный серо-синий.

2. Декоративные элементы членения фасада:
 цоколь – каменный, обшитый гладкими досками по горизонтали – размеры, форма сечения досок;
 стены (боковые ограждающие конструкции крыльца) – обшитые по горизонтали гладкими доскам в один слой, вырезанные в форме консоли-выкружки, поддерживающие замкнутую верхнюю обвязку крыльца, образующую – фризовую часть, с боковыми крыльями, ограждающими пятиступенчатый лестничный марш – размеры, форма сечения досок, форма выкружки, высота ступеней, размеры площадки;
 карниз – подшивной, классической формы с выносной плитой и профилированным карнизным пояском (архитектурные обломы: четвертной вал, ограниченный поясками-ремешками); с профилированным подкарнизным пояском (архитектурные обломы: высокая полочка, выкружка), размеры и вынос свеса карнизной плиты, размеры и форма сечения профилированных поясков;
 фронтон классической формы – подшивной, с выносной плитой и профилированным карнизным пояском (архитектурные обломы: четвертной вал, ограниченный поясками-ремешками); с тимпаном, обшитым гладкой доской по горизонтали – размеры и вынос свеса карнизной плиты, размеры и форма сечения профилированных поясков.

3. Декоративное оформление элементов фасада:
 наличники оконных проемов боковых стенок крыльца – рамной конструкции с прямолинейным верхом, обрамленные по контуру обвязки, сверху и с боков профилированными поясками (архитектурные обломы: наружный контур – каблучок с ремешками, внутренний контур – валик); с прямолинейной подоконной обвязкой, оконтуренной по



периметру узкой рейкой; с прямоугольными боковыми свесами вертикальной обвязки, оконтуренными гладкой рамкой – размеры, форма сечений элементов и профилированных поясков, рисунок декоративных деталей;
 двухстворчатая филенчатая дверь – с трехчастным делением полотна с филенками в виде квадр, обрамленных профилированной рамкой – багетом (архитектурные обломы: четвертной валик, ограниченный прямоугольными полочками) – размеры, форма сечений элементов и профилированных поясков, рисунок декоративных деталей.



**Юго-восточный
фасад.**

**основной объем
лит, А**

1. Общее декоративно-композиционное решение.

Основные цвета фасадов на основании химико-технологических исследований по строительным и отделочным материалам:

цвет стен – серо-голубой;

цвет наличников, фриз, карнизов, декора – белый;

цвет цоколя – темный серо-синий.

2. Декоративные элементы членения фасада:

цоколь – каменный, обшитый гладкими досками по горизонтали – размеры, форма сечения досок;

стены первого и второго этажей – обшитые по горизонтали гладкими досками в один слой – размеры, форма сечения досок;

междуэтажный фриз – обшитый по горизонтали гладкими досками в один слой, ограниченный сверху и снизу профилированными поясками одинакового профиля (архитектурные обломы: высокая полка, выкружка, ограниченная полочками-ремешками) – размеры досок обшивки, размер и форма сечения профилированного пояска;

фризовая часть – обшитая по горизонтали гладкими досками; понизу ограниченная профилированным пояском (архитектурные обломы: ступенчатая полка) – размеры досок обшивки, размер и форма сечения профилированного пояска;

карниз – подшивной, классической формы с профилированным карнизным пояском (архитектурные обломы: гусек, ограниченный поясками-ремешками); с профилированным подкарнизным пояском (архитектурные обломы: высокая полочка и выкружка) – размеры и вынос свеса карнизной плиты, размеры и форма сечения профилированных поясков.









3. Декоративное оформление элементов фасада:

наличники оконных проемов первого этажа – рамной конструкции, обрамленные по контуру обвязки, сверху и с боков профилированными поясками (архитектурные обломы: наружный контур – каблучок с ремешками, внутренний контур – валик); с прямолинейной подоконной обвязкой, оконтуренной по периметру узкой рейкой; с прямоугольными боковыми свесами вертикальной обвязки, оконтуренными гладкой рамкой – размеры, форма сечений элементов и профилированных поясков, рисунок декоративных деталей;



наличники оконных проемов второго этажа – рамной конструкции, обрамленные по контуру обвязки, сверху и с боков профилированными поясками (архитектурные обломы: наружный контур – каблучок с ремешками, внутренний контур – валик); с прямолинейной подоконной обвязкой, оконтуренной по периметру узкой рейкой; с прямоугольными боковыми свесами вертикальной обвязки, оконтуренными гладкой рамкой – размеры, форма сечений элементов и профилированных поясков, рисунок декоративных деталей.



| | | |
|--|---|---|
| <p>Прируб с верандой-светелкой лит. А2 (юго-восточный, и юго-западный фасады)</p> | <p>1. Общее декоративно-композиционное решение. Основные цвета фасадов на основании химико-технологических исследований по строительным и отделочным материалам: цвет стен – серо-голубой; цвет наличников, фриз, карнизов, декора – белый; цвет цоколя – темный серо-синий.</p> <p>2. Декоративные элементы членения фасада: цоколь – каменный, обшитый гладкими досками по горизонтали – размеры, форма сечения досок; стены первого и второго этажей – обшитые по горизонтали гладкими досками в один слой – размеры, форма сечения досок; подоконный пояс – профилированный, объединяющий проемы ленточного остекления веранды (архитектурные обломы: высокая полка и выкружка, ограниченная полочками-ремешками) – размер и форма сечения профилированного пояса; карниз – подшивной, классической формы с профилированным карнизным пояском (архитектурный облом: четвертной валик); с профилированным подкарнизным пояском (архитектурные обломы: высокая полочка и выкружка) – размеры и вынос свеса карнизной плиты, размеры и форма сечения профилированных поясков.</p> <p>3. Декоративное оформление элементов фасада: наличники спаренных оконных проемов первого этажа – рамной конструкции, обрамленные по контуру обвязки, сверху и с боков профилированными поясками (архитектурные обломы: наружный контур – каблучок с ремешками, внутренний контур – валик); с прямолинейной подоконной обвязкой, оконтуренной по периметру узкой рейкой; с прямоугольными боковыми свесами вертикальной обвязки, оконтуренными гладкой рамкой – размеры, форма сечений элементов и профилированных поясков, рисунок декоративных деталей; ленточное остекление веранды-светелки – оконные проемы, установленные между стоек-импостов, обрамленные</p> |  |
| | <p>профилированными поясками (архитектурные обломы: наружный контур – каблучок с ремешками, внутренний контур – валик) – размеры, форма сечений элементов и профилированных поясков, рисунок декоративных деталей.</p> |  |
| <p>Переруб с балконом, лит. А1 (юго-восточный, юго-западный и северо-восточный фасады)</p> | <p>1. Общее декоративно-композиционное решение. Основные цвета фасадов на основании химико-технологических исследований по строительным и отделочным материалам: цвет стен – серо-голубой; цвет наличников, фриз, карнизов, декора – белый; цвет цоколя – темный серо-синий.</p> <p>2. Декоративные элементы членения фасада: цоколь – каменный, обшитый гладкими досками по горизонтали – размеры, форма сечения досок; стены первого и второго этажей – обшитые по горизонтали гладкими досками в один слой – размеры, форма сечения досок; междуэтажный фриз – обшитый по горизонтали гладкими досками в один слой, ограниченный сверху и снизу профилированными поясками одинакового профиля (архитектурные обломы: высокая полка и выкружка, ограниченная полочками-ремешками) – размеры досок обшивки, размер и форма сечения профилированного пояса; балкон – огражденный балюстрадой из токарных балясин, две стойки квадратного сечения по краям балкона, поддерживающие крышу переруба – размер и форма сечения</p> |  |

| | | |
|---|---|---|
| | <p>балисин, высота ограждения, размеры и сечение стоек и поручня;</p> <p>фризовая часть – обшитая по горизонтали гладкими досками – размеры досок обшивки;</p> <p>карниз – подшивной, классической формы с профилированным карнизным пояском (архитектурные обломы: гусек, ограниченный поясками-ремешками); с профилированным подкарнизным пояском (архитектурные обломы: высокая полочка и выкружка) – размеры и вынос свеса карнизной плиты, размеры и форма сечения профилированных поясков;</p> <p>фронтон классической формы – подшивной, с выносной плитой и профилированным карнизным пояском (архитектурные обломы: четвертной вал, ограниченный поясками-ремешками); с тимпаном, обшитым гладкой доской по горизонтали, с продухом полукруглой формы – размеры и вынос свеса карнизной плиты, размеры и форма сечения профилированных поясков, форма и размеры продуха;</p> <p>крыльцо черного входа – с боковыми крыльями, обшитыми по горизонтали гладкими досками в один слой, ограждающими пятиступенчатый лестничный марш, со стойками – колоннами с капителью, состоящей из абаки и прямоугольного эхина (архитектурный облом – четвертной валик), с базой, состоящей из плинты и тюрса (архитектурный облом: четвертной валик); навес, поддерживаемый колоннами, состоящий из: обвязки – фриза, обшитого гладкими досками, подчеркнутого профилированным пояском (архитектурный облом – четвертной вал, ограниченный полочками) и фронтона – размеры, форма сечения досок, размеры и форма сечения профилированных поясков.</p> <p>3. Декоративное оформление элементов фасада:</p> <p>наличник оконного проема второго этажа – рамной конструкции с прямолинейным верхом, обрамленный по контуру обвязки, сверху и с боков профилированными поясками (архитектурные обломы: наружный контур – каблучок с ремешками, внутренний контур – валик); с прямолинейной подоконной обвязкой, оконтуренной по</p> |  |
| | <p>периметру узкой рейкой; с прямоугольными боковыми свесами вертикальной обвязки, оконтуренные гладкой рамкой – размеры, форма сечений элементов и профилированных поясков, рисунок декоративных деталей;</p> <p>одностворчатая филенчатая дверь – с трехчастным делением полотна с филенками в виде фасонных квадров – размеры, форма сечений элементов, рисунок декоративных деталей;</p> <p>балконная дверь, фланкированная узкими оконными проемами – двустворчатая трехчастного деления, с остекленными двумя верхними ячейками, нижняя филенчатая с филенкой в виде квадрата, обрамленного профилированной рамкой – багетом (архитектурные обломы: четвертной валик, ограниченный прямоугольными полочками) – размеры, форма сечений элементов и профилированных поясков, рисунок декоративных деталей.</p> |  |
| <p>Северо-восточный фасад основного объема, лит. А</p> | <p>1. Общее декоративно-композиционное решение.</p> <p>Основные цвета фасадов на основании химико-технологических исследований по строительным и отделочным материалам:</p> <p>цвет стен – серо-голубой;</p> <p>цвет наличников, фризов, карнизов, декора – белый;</p> <p>цвет цоколя – темный серо-синий.</p> <p>2. Декоративные элементы членения фасада:</p> <p>цоколь – каменный, обшитый гладкими досками по горизонтали – размеры, форма сечения досок;</p> <p>стены первого и второго этажей – обшитые по горизонтали гладкими досками в один слой – размеры, форма сечения досок;</p> <p>междуэтажный фриз – обшитый по горизонтали гладкими досками в один слой, ограниченный сверху и снизу профилированными поясками одинакового профиля (архитектурные обломы: высокая полка, выкружка, ограниченная полочками-ремешками) – размеры досок обшивки, размер и форма сечения профилированного пояса;</p> |  |

| | | |
|--|--|---|
| | <p>фризовая часть – обшитая по горизонтали гладкими досками; понизу ограниченная профилированным пояском (архитектурные обломы: ступенчатая полка) – размеры досок обшивки, размер и форма сечения профилированного пояса;</p> <p>карниз – подшивной, классической формы с профилированным карнизным пояском (архитектурные обломы: гусек, ограниченный поясками-ремешками); с профилированным подкарнизным пояском (архитектурные обломы: высокая полочка и выкружка), со стилизованными мутулами, расположенными под карнизной плитой – размеры и вынос свеса карнизной плиты, размеры и форма сечения профилированных поясков и мутулов;</p> <p>филенчатые пилястры, рядовые, выделяющие крайние оси и фланкирующие, выделяющие углы фасада – трехчастного деления в уровне этажей и междуэтажного фриза, обрамленные профилированной рамкой, состоящей из доски с профилированным пояском (архитектурные обломы: выкружка и полочка-ремешок) – размеры доски, размеры и форма сечений профилированной рамки;</p> <p>гладкие пилястры второго этажа, выделяющие оконные проемы – с широким гладким стволом с профилированной капителью (архитектурные обломы: полочка выкружка с ремешком), с профилированной базой (архитектурные обломы: прямоугольный плинт – полочка с обратной выкружкой и полочкой-ремешком) – размеры досок, размеры и форма сечений профилированной рамки;</p> <p>крыльца – с боковыми крыльями, обшитыми по горизонтали гладкими досками в один слой и балюстрадой с токарными балясинами, ограждающими пятиступенчатый лестничный марш, со стойками-колоннами, с капителью, состоящей из абак и прямоугольного эхина (архитектурный облом – четвертной валик), с базой, состоящей из плинта и торуса (архитектурный облом – четвертной валик); с двускатным козырьком-навесом, поддерживаемым колоннами и состоящим из обвязки – фриза, обшито гладкими досками, подчеркнутого профилированным пояском (архитектурный облом – четвертной вал) – размеры, форма сечения досок,</p> |  |
| | <p>размеры и форма сечения профилированных поясков, капители, базы; форма и размеры балясин.</p> <p>3. Декоративное оформление элементов фасада:</p> <p>наличник оконного проема первого этажа – рамной конструкции, обрамленный по контуру обвязки сверху и с боков профилированными поясками (архитектурные обломы: наружный контур – каблучок с ремешками, внутренний контур – валик); с прямолинейной подоконной обвязкой, оконтуренной по периметру узкой рейкой; с прямоугольными боковыми свесами вертикальной обвязки, оконтуренными гладкой рамкой – размеры, форма сечений элементов и профилированных поясков, рисунок декоративных деталей;</p> <p>наличник трехчастного оконного проема первого этажа – рамной конструкции, обрамленный по наружному контуру обвязки и импостам, сверху и с боков профилированными поясками (архитектурные обломы: наружный контур – каблучок с ремешками, внутренний контур – валик); с прямолинейной подоконной обвязкой, оконтуренной по периметру узкой рейкой; с прямоугольными боковыми свесами вертикальной обвязки, оконтуренными гладкой рамкой – размеры, форма сечений элементов и профилированных поясков, рисунок декоративных деталей;</p> <p>наличники оконных проемов второго этажа – рамной конструкции с прямолинейным верхом, обрамленные по контуру обвязки, сверху и с боков профилированными поясками (архитектурные обломы: наружный контур – каблучок с ремешками, внутренний контур – валик); с прямолинейной подоконной обвязкой, оконтуренной по периметру узкой рейкой; с прямоугольными боковыми свесами вертикальной обвязки, оконтуренными гладкой рамкой – размеры, форма сечений элементов и профилированных поясков, рисунок декоративных деталей;</p> <p>наличники оконных проемов второго этажа – рамной конструкции с прямолинейным верхом, обрамленные по контуру обвязки, сверху и с боков профилированными поясками (архитектурные обломы: наружный контур – каблучок с ремешками, внутренний контур – валик); с</p> |  |

| | | |
|--|--|--|
| | <p>профилированным карнизным пояском, (архитектурные обломы – валик с резной ионикой, увенчанный двумя ступенчатыми поясками); с прямолинейной подоконной обвязкой, оконтуренной по периметру узкой рейкой; с прямоугольными боковыми свесами вертикальной обвязки, оконтуренными гладкой рамкой – размеры, форма сечений элементов и профилированных поясков, рисунок декоративных деталей.</p> |  |
| <p>Архитектурно-художественное оформление внутреннего пространства здания</p> | <p>Интерьеры: Основное планировочное решение согласно историческим сведениям. Расположение и форма филенчатых дверных проемов. Расположение и форма лестничных маршей, их ограждение из токарных балясин. Основной принцип отделки помещений (стен, потолок).</p> |  |

Приложение 1
 к предмету охраны объекта культурного наследия
 федерального значения «Дом Волконского Сергея
 Григорьевича, в котором он жил, отбывая ссылку, в
 1844-1856 гг.», расположенного по адресу: г. Иркутск,
 пер. Волконского, 10

Картографические материалы





Фото 5. Фрагмент северо-западного фасада.



Фото 8. Наличник оконного проема второго этажа, северо-западный фасад.

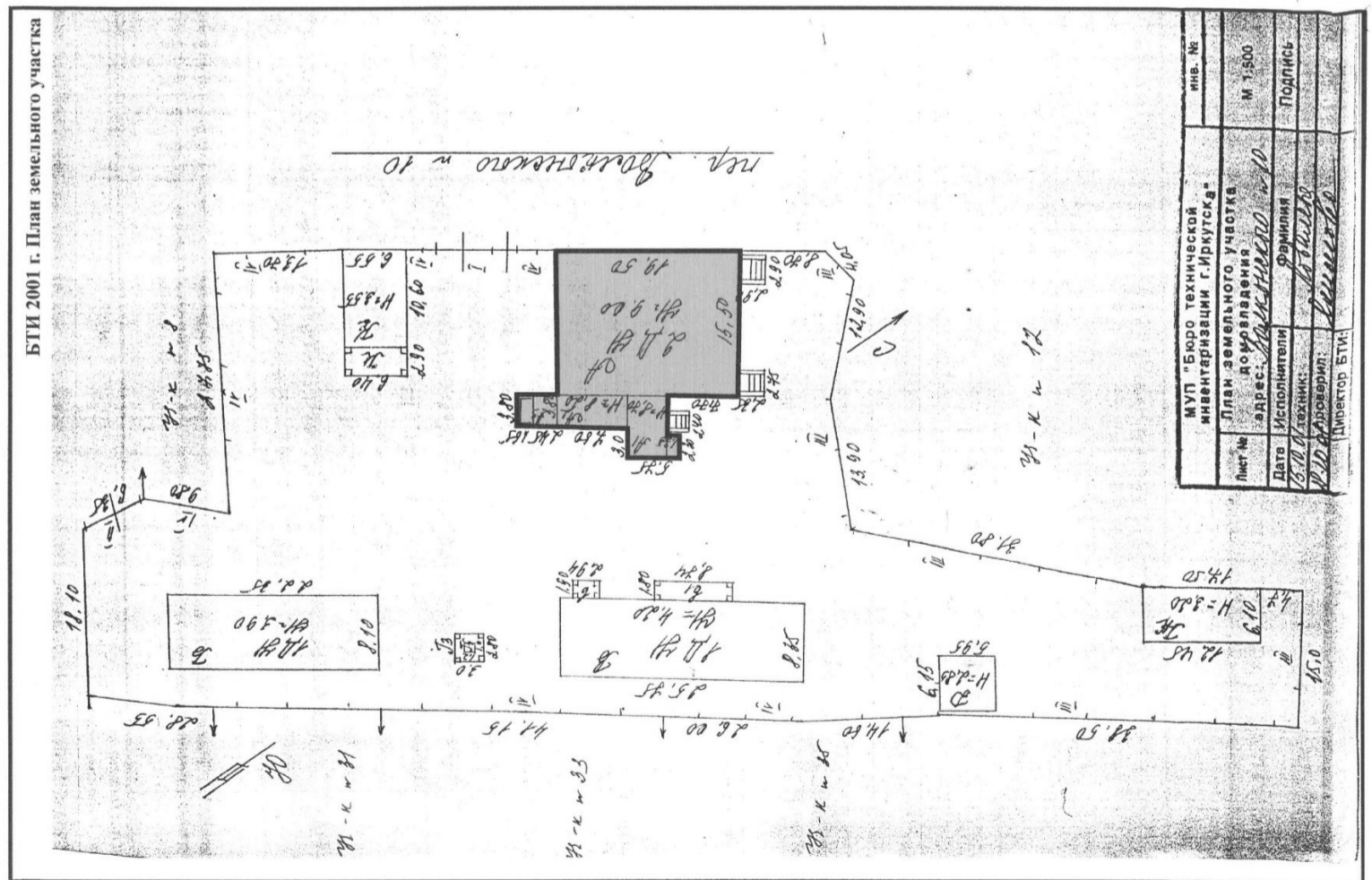

Фото 9. Эркер, северо-западный фасад.



Фото 6. Наличник спаренного оконного проема первого этажа, северо-западный фасад.



Фото 7. Наличник оконного проема первого этажа, северо-западный фасад.



Фото 10. Юго-западный фасад, вид со стороны внутрисадебной территории.



Фото 11. Фрагмент юго-западного фасада.



Фото 12. Фрагмент юго-западного фасада, дворовый прибор с верандой-светелкой и парадное крыльцо.



Фото 13. Крыльцо парадного входа с северо-западной стороны.



Фото 14. Юго-западный фасад



Фото 15. Наличник оконного проема первого этажа, юго-западный фасад.



Фото 16. Наличник трехчастного оконного проема первого этажа, юго-западный фасад.



Фото 17. Наличник оконного проема второго этажа, юго-западный фасад.



Фото 18. Наличник спаренного оконного проема второго этажа, юго-западный фасад.



Фото 19. Юго-восточный фасад, вид со стороны внутрисадебной территории.



Фото 20. Фрагмент юго-восточного фасада, прируб с верандой-светелкой и крыльцо парадного входа.



Фото 23. Наличник спаренного оконного проема первого этажа, юго-восточный фасад (прируб с верандой-светелкой).



Фото 21. Фрагмент юго-восточного фасада.



Фото 24. Наличник оконного проема первого этажа, юго-восточный фасад (крыльцо парадного входа).



Фото 22. Фрагмент переруба с балконом, юго-восточный фасад.



Фото 25. Ленточное остекление веранды-светелки, юго-восточный фасад.



Фото 26. Балконная дверь с узкими оконными проемами, юго-восточный фасад.



Фото 27. Фрагмент северо-восточного фасада, крыльцо черного входа.



Фото 30. Крыльцо северо-восточного фасада.



Фото 31. Крыльцо северо-восточного фасада.



Фото 28. Фрагмент северо-восточного фасада.



Фото 29. Фрагмент северо-восточного фасада.



Фото 32. Наличник оконного проема первого этажа, северо-восточный фасад.



Фото 33. Наличник трехчастного оконного проема первого этажа, северо-восточный фасад.



Фото 34. Наличник оконного проема второго этажа, северо-восточный фасад.



Фото 35. Наличник оконного проема второго этажа, северо-восточный фасад.



Фото 36. Интерьер. Первый этаж. Коридор.



Фото 37. Интерьер. Первый этаж. Демонстрационный зал.



Фото 38. Интерьер. Первый этаж. Демонстрационный зал.



Фото 39. Интерьер. Первый этаж. Демонстрационный зал.



Фото 40. Интерьер. Первый этаж. Демонстрационный зал.



Фото 44. Интерьер. Второй этаж. Демонстрационный зал.



Фото 41. Интерьер. Первый этаж основного объема, парадная лестница.



Фото 45. Интерьер. Второй этаж. Демонстрационный зал.



Фото 42. Интерьер. Второй этаж. Холл, проем лестничного марша.



Фото 46. Интерьер. Второй этаж. Демонстрационный зал.



Фото 43. Интерьер. Второй этаж. Демонстрационный зал.



Фото 47. Интерьер. Второй этаж переруба. Лестница на чердак.

СЛУЖБА ПО ОХРАНЕ ОБЪЕКТОВ КУЛЬТУРНОГО НАСЛЕДИЯ
ИРКУТСКОЙ ОБЛАСТИ

П Р И К А З

8 мая 2024 г.

№ 76-396-спр

Иркутск

О включении в единый государственный реестр объектов культурного наследия (памятников истории и культуры) народов Российской Федерации выявленного объекта культурного наследия

В соответствии с пунктом 5 статьи 3.1, пунктом 12 статьи 9.2, пунктом 3, подпунктом 2 пункта 7 и пунктом 8 статьи 18 Федерального закона от 25 июня 2002 года № 73-ФЗ «Об объектах культурного наследия (памятниках истории и культуры) народов Российской Федерации», частью 1 статьи 8 Закона Иркутской области от 23 июля 2008 года № 57-оз «Об объектах культурного наследия (памятниках истории и культуры) народов Российской Федерации в Иркутской области», принимая во внимание Акт государственной историко-культурной экспертизы выявленного объекта культурного наследия «Доходный дом (дворовой)», кон. XIX - нач. XX вв., расположенного по адресу: Иркутская область, г. Иркутск, ул. Горького, 27а, лит. Б, в целях обоснования целесообразности его включения в Единый государственный реестр объектов культурного наследия (памятников истории и культуры) народов Российской Федерации от 23 ноября 2023 года, руководствуясь статьей 21 Устава Иркутской области, пунктом 10 Положения о службе по охране объектов культурного наследия Иркутской области, утвержденного постановлением Правительства Иркутской области от 9 марта 2010 года № 31-пп,

ПРИКАЗЫВАЮ:

1. Включить выявленный объект культурного наследия «Доходный дом (дворовой)», кон. XIX - нач. XX вв., расположенный по адресу: Иркутская область, г. Иркутск, ул. Горького, 27а, лит. Б, в единый государственный реестр объектов культурного наследия (памятников истории и культуры) народов Российской Федерации в качестве объекта культурного наследия регионального значения (памятника) с наименованием «Каменные службы», кон. XIX - нач. XX вв., расположенного по адресу: Иркутская область, городской округ город Иркутск, город Иркутск, улица Горького, дом 27а (далее – объект культурного наследия).

2. Утвердить границы территории объекта культурного наследия согласно приложению 1, 2 к настоящему приказу.

3. Утвердить режим использования территории объекта культурного наследия согласно приложению 3 к настоящему приказу.

4. Признать утратившим силу пункт 1.1.91 подраздела 1.1 раздела 1 Перечня выявленных объектов культурного наследия, расположенных на территории Иркутской области, утвержденного приказом службы по охране объектов культурного наследия Иркутской области от 14 февраля 2017 года № 18-спр.

5. Настоящий приказ подлежит официальному опубликованию в общественно-политической газете «Областная», сетевом издании «Официальный интернет-портал правовой информации Иркутской области» (ogirk.ru), а также на «Официальном интернет-портале правовой информации» (www.pravo.gov.ru) после его государственной регистрации.

6. Настоящий приказ вступает в силу после дня его государственной регистрации.

Руководитель службы по охране объектов культурного наследия
Иркутской области В.В. Соколов

Приложение 2
к приказу службы по охране объектов культурного наследия Иркутской области от 8 мая 2024 г. № 76-396-спр

Перечень координат поворотных (характерных) точек границ территории объекта культурного наследия регионального значения

Наименование и датировка объекта: «Каменные службы», кон. XIX - нач. XX вв.
Адрес: Иркутская область, городской округ город Иркутск, город Иркутск, улица Горького, дом 27а

Система координат – МСК-38

| № п/п | X | Y | Дирекционный угол | Длина линии, м |
|-------|------------|-------------|-------------------|----------------|
| 1 | 384810.530 | 3335427.570 | 057° 44' 13.47" | 04.009 |
| 2 | 384812.670 | 3335430.960 | 147° 39' 09.20" | 01.065 |
| 3 | 384811.770 | 3335431.530 | 152° 30' 54.51" | 01.950 |
| 4 | 384810.040 | 3335432.430 | 057° 57' 16.96" | 18.263 |
| 5 | 384819.730 | 3335447.910 | 145° 44' 20.03" | 02.505 |
| 6 | 384817.660 | 3335449.320 | 147° 40' 43.60" | 06.153 |
| 7 | 384812.460 | 3335452.610 | 147° 37' 15.93" | 06.666 |
| 8 | 384806.830 | 3335456.180 | 150° 14' 50.28" | 09.088 |
| 9 | 384798.940 | 3335460.690 | 141° 55' 08.10" | 06.339 |
| 10 | 384793.950 | 3335464.600 | 237° 14' 56.41" | 21.830 |
| 11 | 384782.140 | 3335446.240 | 232° 05' 57.06" | 03.891 |
| 12 | 384779.750 | 3335443.170 | 057° 44' 44.28" | 28.449 |
| 13 | 384803.540 | 3335427.570 | 057° 02' 28.12" | 03.695 |
| 14 | 384805.550 | 3335430.670 | 328° 05' 53.34" | 05.866 |
| 1 | 384810.530 | 3335427.570 | | |

Площадь – 793,47 кв.м.

Приложение 1
к приказу службы по охране объектов культурного наследия Иркутской области от 8 мая 2024 г. № 76-396-спр

Карта границ территории объекта культурного наследия регионального значения

Наименование и датировка объекта: «Каменные службы», кон. XIX - нач. XX вв.
Адрес: Иркутская область, городской округ город Иркутск, город Иркутск, улица Горького, дом 27а

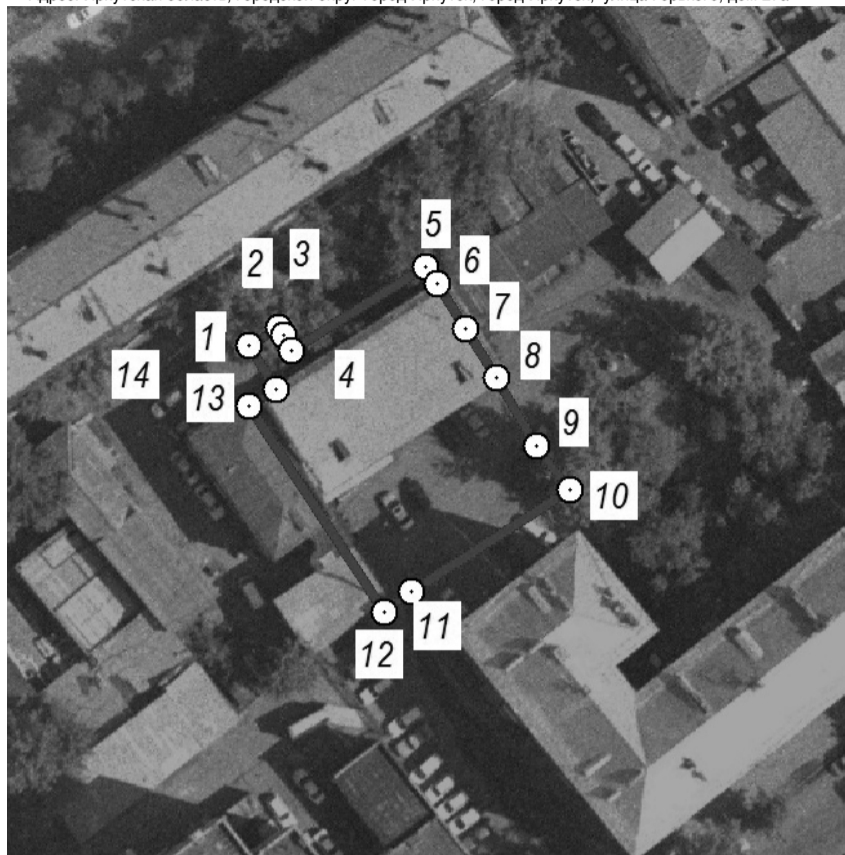

Условные обозначения:

- граница территории объекта культурного наследия
- ⊙ 1 - обозначение характерной точки границы территории объекта культурного наследия

Приложение 3
к приказу службы по охране объектов культурного наследия Иркутской области от 8 мая 2024 г. № 76-396-спр

Режим использования территории объекта культурного наследия регионального значения

Наименование и датировка объекта: «Каменные службы», кон. XIX - нач. XX вв.
Адрес: Иркутская область, городской округ город Иркутск, город Иркутск, улица Горького, дом 27а

- на территории памятника или ансамбля запрещается строительство объектов капитального строительства и увеличение объемно-пространственных характеристик существующих на территории памятника или ансамбля объектов капитального строительства; проведение земляных, строительных, мелиоративных и иных работ, за исключением работ по сохранению объекта культурного наследия или его отдельных элементов, сохранению историко-градостроительной или природной среды объекта культурного наследия, работ по капитальному ремонту общего имущества в многоквартирных домах, являющихся объектами культурного наследия, включенными в единый государственный реестр объектов культурного наследия (памятников истории и культуры) народов Российской Федерации, или выявленными объектами культурного наследия, работ по капитальному ремонту общего имущества в многоквартирных домах, расположенных на территориях объектов культурного наследия и не являющихся объектами культурного наследия;
- на территории памятника или ансамбля разрешается ведение хозяйственной деятельности, не противоречащей требованиям обеспечения сохранности объекта культурного наследия и позволяющей обеспечить функционирование объекта культурного наследия в современных условиях.

СЛУЖБА ПО ОХРАНЕ ОБЪЕКТОВ КУЛЬТУРНОГО НАСЛЕДИЯ
ИРКУТСКОЙ ОБЛАСТИ

ПРИКАЗ

5 ноября 2024 года № 76-815-спр
Иркутск

Об утверждении предмета охраны, режима использования территории объекта археологического наследия федерального значения «Стоянка-пещера Холодная»

В соответствии с Федеральным законом от 25 июня 2002 года № 73-ФЗ «Об объектах культурного наследия (памятниках истории и культуры) народов Российской Федерации», руководствуясь статьей 21 Устава Иркутской области, Положением о службе по охране объектов культурного наследия Иркутской области, утвержденным постановлением Правительства Иркутской области от 9 марта 2010 года № 31-пп, учитывая результаты археологических исследований,

ПРИКАЗЫВАЮ:

1. Утвердить предмет охраны объекта археологического наследия федерального значения «Стоянка-пещера Холодная» согласно приложению 1.
2. Утвердить режим использования территории объекта археологического наследия федерального значения «Стоянка-пещера Холодная» согласно приложению 2.
3. Настоящий приказ подлежит официальному опубликованию в общественно-политической газете «Областная», сетевом издании «Официальный интернет-портал правовой информации Иркутской области» (ogirk.ru), а также на «Официальном интернет-портале правовой информации» (www.pravo.gov.ru), за исключением приложений к настоящему приказу в соответствии с приказом Министерства культуры Российской Федерации от 1 сентября 2015 года № 2328 «Об утверждении перечня отдельных сведений об объектах археологического наследия, которые не подлежат опубликованию» после его государственной регистрации.
4. Настоящий приказ вступает в силу после дня его государственной регистрации.

Руководитель службы по охране объектов культурного наследия Иркутской области В.В. Соколов

СЛУЖБА ПО ОХРАНЕ ОБЪЕКТОВ КУЛЬТУРНОГО НАСЛЕДИЯ
ИРКУТСКОЙ ОБЛАСТИ

ПРИКАЗ

5 ноября 2024 года № 76-816-спр
Иркутск

Об утверждении предмета охраны, режима использования территории объекта археологического наследия федерального значения «Стоянка Самсонова Гора 2»

В соответствии с Федеральным законом от 25 июня 2002 года № 73-ФЗ «Об объектах культурного наследия (памятниках истории и культуры) народов Российской Федерации», руководствуясь статьей 21 Устава Иркутской области, Положением о службе по охране объектов культурного наследия Иркутской области, утвержденным постановлением Правительства Иркутской области от 9 марта 2010 года № 31-пп, учитывая результаты археологических исследований,

ПРИКАЗЫВАЮ:

1. Утвердить предмет охраны объекта археологического наследия федерального значения «Стоянка Самсонова Гора 2» согласно приложению 1.
2. Утвердить режим использования территории объекта археологического наследия федерального значения «Стоянка Самсонова Гора 2» согласно приложению 2.
3. Настоящий приказ подлежит официальному опубликованию в общественно-политической газете «Областная», сетевом издании «Официальный интернет-портал правовой информации Иркутской области» (ogirk.ru), а также на «Официальном интернет-портале правовой информации» (www.pravo.gov.ru), за исключением приложений к настоящему приказу в соответствии с приказом Министерства культуры Российской Федерации от 1 сентября 2015 года № 2328 «Об утверждении перечня отдельных сведений об объектах археологического наследия, которые не подлежат опубликованию» после его государственной регистрации.
4. Настоящий приказ вступает в силу после дня его государственной регистрации.

Руководитель службы по охране объектов культурного наследия Иркутской области В.В. Соколов

СЛУЖБА ПО ОХРАНЕ ОБЪЕКТОВ КУЛЬТУРНОГО НАСЛЕДИЯ
ИРКУТСКОЙ ОБЛАСТИ

ПРИКАЗ

5 ноября 2024 года № 76-817-спр
Иркутск

Об утверждении предмета охраны, режима использования территории объекта археологического наследия федерального значения «Стоянка Усть-Куйтун 1»

В соответствии с Федеральным законом от 25 июня 2002 года № 73-ФЗ «Об объектах культурного наследия (памятниках истории и культуры) народов Российской Федерации», руководствуясь статьей 21 Устава Иркутской области, Положением о службе по охране объектов культурного наследия Иркутской области, утвержденным постановлением Правительства Иркутской области от 9 марта 2010 года № 31-пп, учитывая результаты археологических исследований,

ПРИКАЗЫВАЮ:

1. Утвердить предмет охраны объекта археологического наследия федерального значения «Стоянка Усть-Куйтун 1» согласно приложению 1.
2. Утвердить режим использования территории объекта археологического наследия федерального значения «Стоянка Усть-Куйтун 1» согласно приложению 2.
3. Настоящий приказ подлежит официальному опубликованию в общественно-политической газете «Областная», сетевом издании «Официальный интернет-портал правовой информации Иркутской области» (ogirk.ru), а также на «Официальном интернет-портале правовой информации» (www.pravo.gov.ru), за исключением приложений к настоящему приказу в соответствии с приказом Министерства культуры Российской Федерации от 1 сентября 2015 года № 2328 «Об утверждении перечня отдельных сведений об объектах археологического наследия, которые не подлежат опубликованию» после его государственной регистрации.
4. Настоящий приказ вступает в силу после дня его государственной регистрации.

Руководитель службы по охране объектов культурного наследия Иркутской области В.В. Соколов

СЛУЖБА ПО ОХРАНЕ ОБЪЕКТОВ КУЛЬТУРНОГО НАСЛЕДИЯ
ИРКУТСКОЙ ОБЛАСТИ

П Р И К А З

8 мая 2024 г.

№ 76-397-спр

Иркутск

О включении в единый государственный реестр объектов культурного наследия (памятников истории и культуры) народов Российской Федерации выявленного объекта культурного наследия

В соответствии с пунктом 5 статьи 3.1, пунктом 12 статьи 9.2, пунктом 3, подпунктом 2 пункта 7 и пунктом 8 статьи 18 Федерального закона от 25 июня 2002 года № 73-ФЗ «Об объектах культурного наследия (памятниках истории и культуры) народов Российской Федерации», частью 1 статьи 8 Закона Иркутской области от 23 июля 2008 года № 57-оз «Об объектах культурного наследия (памятниках истории и культуры) народов Российской Федерации в Иркутской области», принимая во внимание Акт государственной историко-культурной экспертизы выявленного объекта культурного наследия «Дом жилой», кон. XIX - нач. XX в., расположенного по адресу: Иркутская область, г. Иркутск, ул. Кожова, 32, лит. А, в целях обоснования целесообразности его включения в Единый государственный реестр объектов культурного наследия (памятников истории и культуры) народов Российской Федерации от 29 февраля 2024 года, руководствуясь статьей 21 Устава Иркутской области, пунктом 10 Положения о службе по охране объектов культурного наследия Иркутской области, утвержденного постановлением Правительства Иркутской области от 9 марта 2010 года № 31-пп,

ПРИКАЗЫВАЮ:

1. Включить выявленный объект культурного наследия «Дом жилой», кон. XIX - нач. XX в., расположенный по адресу: Иркутская область, г. Иркутск, ул. Кожова, 32, лит. А, в единый государственный реестр объектов культурного наследия (памятников истории и культуры) народов Российской Федерации в качестве объекта культурного наследия регионального значения (памятника) с наименованием «Дом жилой», кон. XIX - нач. XX в., расположенного по адресу: Иркутская область, городской округ город Иркутск, город Иркутск, улица Кожова, дом 32 (далее – объект культурного наследия).
2. Утвердить границы территории объекта культурного наследия согласно приложениям 1, 2 к настоящему приказу.
3. Утвердить режим использования территории объекта культурного наследия согласно приложению 3 к настоящему приказу.
4. Признать утратившим силу пункт 1.1.189 подраздела 1.1 раздела 1 Перечня выявленных объектов культурного наследия, расположенных на территории Иркутской области, утвержденного приказом службы по охране объектов культурного наследия Иркутской области от 14 февраля 2017 года № 18-спр.
5. Настоящий приказ подлежит официальному опубликованию в общественно-политической газете «Областная», сетевом издании «Официальный интернет-портал правовой информации Иркутской области» (ogirk.ru), а также на «Официальном интернет-портале правовой информации» (www.pravo.gov.ru) после его государственной регистрации.
6. Настоящий приказ вступает в силу после дня его государственной регистрации.

Руководитель службы по охране объектов культурного наследия
Иркутской области В.В. Соколов

Приложение 2
к приказу службы по охране объектов
культурного наследия Иркутской области
от 8 мая 2024 г. № 76-397-спр

Перечень координат поворотных (характерных) точек границ территории объекта культурного наследия регионального значения

Наименование и датировка объекта: «Дом жилой», кон. XIX – нач. XX в.
Адрес: Иркутская область, городской округ город Иркутск, город Иркутск, улица Кожова, дом 32

Система координат – МСК-38

| № п/п | X | Y | Дирекционный угол | Длина линии, м |
|-------|------------|-------------|-------------------|----------------|
| 1 | 383370.190 | 3335934.110 | 140° 00' 35.55" | 08.745 |
| 2 | 383363.490 | 3335939.730 | 053° 54' 53.74" | 00.730 |
| 3 | 383363.920 | 3335940.320 | 143° 22' 09.85" | 03.352 |
| 4 | 383361.230 | 3335942.320 | 150° 42' 53.81" | 03.864 |
| 5 | 383357.860 | 3335944.210 | 141° 10' 12.63" | 03.208 |
| 6 | 383355.361 | 3335946.222 | 230° 12' 36.40" | 17.242 |
| 7 | 383344.326 | 3335932.973 | 318° 48' 59.80" | 18.168 |
| 8 | 383358.000 | 3335921.010 | 314° 37' 49.28" | 01.096 |
| 9 | 383358.770 | 3335920.230 | 050° 49' 18.49" | 07.250 |
| 10 | 383363.350 | 3335925.850 | 050° 22' 20.21" | 10.724 |
| 1 | 383370.190 | 3335934.110 | | |

Площадь – 341.51 кв.м.

Приложение 1
к приказу службы по охране объектов
культурного наследия Иркутской области
от 8 мая 2024 г. № 76-397-спр

Карта границ территории объекта культурного наследия регионального значения

Наименование и датировка объекта: «Дом жилой», кон. XIX – нач. XX в.
Адрес: Иркутская область, городской округ город Иркутск, город Иркутск, улица Кожова, дом 32



Условные обозначения:

- граница территории объекта культурного наследия
- 1 - обозначение характерной точки границы территории объекта культурного наследия
- - объект культурного наследия

Приложение 3
к приказу службы по охране объектов
культурного наследия Иркутской области
от 8 мая 2024 г. № 76-397-спр

Режим использования территории объекта культурного наследия регионального значения

Наименование и датировка объекта: «Дом жилой», кон. XIX – нач. XX в.
Адрес: Иркутская область, городской округ город Иркутск, город Иркутск, улица Кожова, дом 32

- на территории памятника или ансамбля запрещается строительство объектов капитального строительства и увеличение объемно-пространственных характеристик существующих на территории памятника или ансамбля объектов капитального строительства; проведение земляных, строительных, мелиоративных и иных работ, за исключением работ по сохранению объекта культурного наследия или его отдельных элементов, сохранению историко-градостроительной или природной среды объекта культурного наследия, работ по капитальному ремонту общего имущества в многоквартирных домах, являющихся объектами культурного наследия, включенными в единый государственный реестр объектов культурного наследия (памятников истории и культуры) народов Российской Федерации, или выявленными объектами культурного наследия, работ по капитальному ремонту общего имущества в многоквартирных домах, расположенных на территориях объектов культурного наследия и не являющихся объектами культурного наследия;
- на территории памятника или ансамбля разрешается ведение хозяйственной деятельности, не противоречащей требованиям обеспечения сохранности объекта культурного наследия и позволяющей обеспечить функционирование объекта культурного наследия в современных условиях.

МИНИСТЕРСТВО СОЦИАЛЬНОГО РАЗВИТИЯ, ОПЕКИ И ПОПЕЧИТЕЛЬСТВА
ИРКУТСКОЙ ОБЛАСТИ

П Р И К А З

3 декабря 2024 года

№ 53-131-мпр

Иркутск

Об определении Порядка выдачи электронных социальных документов на основе использования электронного носителя, дающих право на проезд на автомобильном транспорте (кроме такси) по межмуниципальным маршрутам регулярных перевозок в междугородном сообщении, муниципальным маршрутам регулярных перевозок в междугородном сообщении и в соответствии с законодательством, а также замены неисправных электронных социальных документов

В соответствии с подпунктом 2 пункта 2² постановления Правительства Иркутской области от 25 декабря 2015 года № 680-пп «Об организации оказания услуг по пассажирским перевозкам отдельным категориям граждан на территории Иркутской области», руководствуясь статьей 21 Устава Иркутской области, Положением о министерстве социального развития, опеки и попечительства Иркутской области, утвержденным постановлением Правительства Иркутской области от 18 сентября 2009 года № 261/40-пп,

П Р И К А З Ы В А Ю:

1. Определить Порядок выдачи электронных социальных документов на основе использования электронного носителя, дающих право на проезд на автомобильном транспорте (кроме такси) по межмуниципальным маршрутам регулярных перевозок в междугородном сообщении, муниципальным маршрутам регулярных перевозок в междугородном сообщении и в соответствии с законодательством, а также замены неисправных электронных социальных документов (прилагается).
2. Настоящий приказ подлежит официальному опубликованию в общественно-политической газете «Областная», сетевом издании «Официальный интернет-портал правовой информации Иркутской области» (ogirk.ru), а также на «Официальном интернет-портале правовой информации» (www.pravo.gov.ru) после его государственной регистрации.
3. Настоящий приказ вступает в силу не ранее чем по истечении десяти календарных дней после дня его официального опубликования.

Министр социального развития, опеки и попечительства Иркутской области В.А. Родионов

ОПРЕДЕЛЕН
приказом министерства социального развития,
опеки и попечительства Иркутской области
от 3 декабря 2024 года № 53-131-мпр

П О Р Я Д О К

ВЫДАЧИ ЭЛЕКТРОННЫХ СОЦИАЛЬНЫХ ДОКУМЕНТОВ НА ОСНОВЕ ИСПОЛЬЗОВАНИЯ ЭЛЕКТРОННОГО НОСИТЕЛЯ, ДАЮЩИХ ПРАВО НА ПРОЕЗД НА АВТОМОБИЛЬНОМ ТРАНСПОРТЕ (КРОМЕ ТАКСИ) ПО МЕЖМУНИЦИПАЛЬНЫМ МАРШРУТАМ РЕГУЛЯРНЫХ ПЕРЕВОЗОК В МЕЖДУГОРОДНОМ СООБЩЕНИИ, МУНИЦИПАЛЬНЫМ МАРШРУТАМ РЕГУЛЯРНЫХ ПЕРЕВОЗОК В МЕЖДУГОРОДНОМ СООБЩЕНИИ В СООТВЕТСТВИИ С ЗАКОНОДАТЕЛЬСТВОМ, А ТАКЖЕ ЗАМЕНЫ НЕИСПРАВНЫХ ЭЛЕКТРОННЫХ СОЦИАЛЬНЫХ ДОКУМЕНТОВ

1. Настоящий Порядок разработан в соответствии с подпунктом 2 пункта 2² постановления Правительства Иркутской области от 25 декабря 2015 года № 680-пп «Об организации оказания услуг по пассажирским перевозкам отдельным ка-

тегориям граждан на территории Иркутской области» (далее - постановление), и определяет порядок выдачи электронных социальных документов на основе использования электронного носителя, дающих право на проезд на автомобильном транспорте (кроме такси) по межмуниципальным маршрутам регулярных перевозок в междугородном сообщении, муниципальным маршрутам регулярных перевозок в междугородном сообщении и в соответствии с законодательством (далее - электронный социальный документ), а также замены неисправных электронных социальных документов.

2. Электронный социальный документ выдается гражданам, указанным в пункте 4 Положения о предоставлении субсидий из областного бюджета в целях возмещения затрат (недополученных доходов) в связи с оказанием услуг по пассажирским перевозкам отдельным категориям граждан на автомобильном транспорте (кроме такси) межмуниципальных маршрутов регулярных перевозок в междугородном сообщении, муниципальных маршрутов регулярных перевозок в междугородном сообщении и внутреннем водном транспорте по местным маршрутам бесплатно, на железнодорожном транспорте в пригородном сообщении и внутреннем водном транспорте по пригородным маршрутам бесплатно (либо с оплатой в размере 50 процентов стоимости), утвержденного постановлением, проживающим на территории Иркутской области, получившим решение министерства о предоставлении соответствующей меры социальной поддержки (далее - граждане).

3. Организация работы по выдаче электронного социального документа осуществляется министерством социального развития, опеки и попечительства Иркутской области (далее - министерство).

4. Для выдачи электронного социального документа гражданин или его представитель, обращается в расположенное по месту жительства (месту пребывания) гражданина государственное учреждение Иркутской области, подведомственное министерству и включенное в перечень, утвержденный нормативным правовым актом министерства (далее - учреждение), с заявлением.

5. К заявлению прилагаются документы (сведения), необходимые для получения электронного социального документа, в соответствии с перечнем, указанным в приложении к настоящему Порядку (далее соответственно - документы, перечень).

6. Заявление и документы могут быть представлены одним из следующих способов:

1) путем личного обращения в учреждение. В этом случае копии с подлинников документов снимает лицо, ответственное за прием документов, и удостоверяет их при сверке с подлинниками. Подлинники документов возвращаются представителю их лицу в день личного обращения;

2) через многофункциональный центр предоставления государственных и муниципальных услуг.

7. Документы в соответствии с перечнем запрашиваются учреждением в рамках межведомственного информационного взаимодействия в электронной форме в органах и (или) организациях, в распоряжении которых они находятся, и (или) представляются гражданином или его представителем в соответствии с перечнем. Сведения, указанные в пункте 4 перечня, учреждение получает посредством ведомственной информационной системы.

Гражданин или его представитель вправе представить документы, указанные в пунктах 3, 4 перечня.

8. Заявление и документы в течение одного рабочего дня со дня их поступления в учреждение регистрируются в учреждении и при отсутствии оснований для отказа в приеме заявления и документов, указанных в пункте 9 настоящего Порядка, вносятся в автоматизированную информационную систему «Электронный социальный регистр населения Иркутской области».

В случае наличия оснований для отказа в приеме заявления и документов, указанных в пункте 9 настоящего Порядка, учреждение не позднее одного рабочего дня, следующего за днем поступления в учреждение заявления и документов, направляет гражданину или его представителю способом, указанным в заявлении, решение об отказе в приеме заявления и документов с указанием причин отказа.

9. Основаниями отказа в приеме заявления и документов для получения электронного документа являются:

- 1) личность гражданина или его представителя не подтверждена;
- 2) документы, являющиеся обязательными для представления, не представлены гражданином или его представителем.

10. По результатам рассмотрения заявления и документов учреждение не позднее чем через 22 рабочих дня со дня обращения гражданина либо его представителя принимает решение о выдаче электронного социального документа, а также принимает меры к организации изготовления электронного социального документа либо об отказе в выдаче электронного социального документа.

В течение одного рабочего дня со дня получения учреждением изготовленного электронного социального документа

учреждение информирует гражданина или его представителя способом, указанным в заявлении, о необходимости его получения.

- Основаниями отказа в выдаче электронного социального документа являются:
 - наличие в заявлении неполных или недостоверных сведений;
 - представленные документы содержат повреждения, которые не позволяют в полном объеме использовать информацию и сведения, содержащиеся в документах для выдачи электронного социального документа;
 - несоответствие гражданина категории, указанной в пункте 2 настоящего Порядка.
- Отказ в выдаче электронного социального документа может быть обжалован в порядке, установленном законодательством.
- В случае подачи гражданином или его представителем заявления и документов путем личного обращения в учреждение, выдача электронного социального документа осуществляется учреждением.
- В случае подачи гражданином или его представителем заявления и документов через многофункциональный центр предоставления государственных и муниципальных услуг, выдача электронного социального документа осуществляется через многофункциональный центр предоставления государственных и муниципальных услуг.
- Электронный социальный документ блокируется в следующих случаях:
 - окончание срока регистрации по месту пребывания на территории Иркутской области гражданина;
 - прекращение права на меру социальной поддержки по бесплатному проезду на автомобильном транспорте (кроме такси) межмуниципальных маршрутов регулярных перевозок в междугородном сообщении, муниципальных маршрутов регулярных перевозок в междугородном сообщении и внутреннем водном транспорте по местным маршрутам и бесплатному (либо с оплатой в размере 50 процентов стоимости) проезду на железнодорожном транспорте в пригородном сообщении и внутреннем водном транспорте по пригородным маршрутам;
 - смерть гражданина.
- Электронный социальный документ выдается гражданам бесплатно.
- Организация работы по выдаче электронного социального документа осуществляется в соответствии с Федеральным законом от 5 апреля 2013 года № 44-ФЗ «О контрактной системе в сфере закупок товаров, работ, услуг для обеспечения государственных и муниципальных нужд».
- В случае замены неисправных электронных социальных документов, их порчи, утраты, смены паспортных данных гражданина (в том числе смены адреса регистрации по месту жительства или месту пребывания), гражданин или его представитель вправе повторно обратиться за выдачей электронного социального документа в соответствии с настоящим Порядком.

Приложение к Порядку выдачи электронных социальных документов на основе использования электронного носителя, дающих право на проезд на автомобильном транспорте (кроме такси) по межмуниципальным маршрутам регулярных перевозок в междугородном сообщении, муниципальным маршрутам регулярных перевозок в междугородном сообщении и в соответствии с законодательством, а также замены неисправного электронного социального документа

такси) по межмуниципальным маршрутам регулярных перевозок в междугородном сообщении, муниципальным маршрутам регулярных перевозок в междугородном сообщении в соответствии с законодательством, а также замены неисправных электронных социальных документов

ПЕРЕЧЕНЬ ДОКУМЕНТОВ (СВЕДЕНИЙ) НЕОБХОДИМЫХ ДЛЯ ПОЛУЧЕНИЯ ЭЛЕКТРОННОГО СОЦИАЛЬНОГО ДОКУМЕНТА НА ОСНОВЕ ИСПОЛЬЗОВАНИЯ ЭЛЕКТРОННОГО НОСИТЕЛЯ, ДАЮЩЕГО ПРАВО НА ПРОЕЗД НА АВТОМОБИЛЬНОМ ТРАНСПОРТЕ (КРОМЕ ТАКСИ) ПО МЕЖМУНИЦИПАЛЬНЫМ МАРШРУТАМ РЕГУЛЯРНЫХ ПЕРЕВОЗОК В МЕЖДУГОРОДНОМ СООБЩЕНИИ, МУНИЦИПАЛЬНЫМ МАРШРУТАМ РЕГУЛЯРНЫХ ПЕРЕВОЗОК В МЕЖДУГОРОДНОМ СООБЩЕНИИ В СООТВЕТСТВИИ С ЗАКОНОДАТЕЛЬСТВОМ, А ТАКЖЕ ЗАМЕНЫ НЕИСПРАВНОГО ЭЛЕКТРОННОГО СОЦИАЛЬНОГО ДОКУМЕНТА

| N п/п | Наименование документа (сведений) | Источник документов (сведений)/способ получения |
|-------|--|--|
| 1. | Документ, удостоверяющий личность гражданина (при личном обращении) | гражданин, посредством представления подтверждающих документов |
| 2. | Документы, удостоверяющие личность и подтверждающие полномочия представителя | гражданин, посредством представления подтверждающих документов |
| 3. | Сведения об адресе регистрации или адресе временной регистрации | посредством единой системы межведомственного электронного взаимодействия |
| 4. | Решение о предоставлении мер социальной поддержки по бесплатному проезду на автомобильном транспорте (кроме такси) межмуниципальных маршрутов регулярных перевозок в междугородном сообщении, муниципальных маршрутов регулярных перевозок в междугородном сообщении и внутреннем водном транспорте по местным маршрутам и бесплатному (либо с оплатой в размере 50 процентов стоимости) проезду на железнодорожном транспорте в пригородном сообщении и внутреннем водном транспорте по пригородным маршрутам | посредством ведомственной информационной системы |

СЛУЖБА ПО ОХРАНЕ ОБЪЕКТОВ КУЛЬТУРНОГО НАСЛЕДИЯ ИРКУТСКОЙ ОБЛАСТИ

П Р И К А З

8 мая 2024 года

№ 76-398-спр

Иркутск

О внесении изменений в приказ службы по охране объектов культурного наследия Иркутской области от 22 сентября 2021 года № 192-спр

В соответствии с пунктами 6, 7 статьи 3.1 Федерального закона от 25 июня 2002 года № 73-ФЗ «Об объектах культурного наследия (памятников истории и культуры) народов Российской Федерации», руководствуясь статьей 21 Устава Иркутской области, Положением о службе по охране объектов культурного наследия Иркутской области, утвержденным постановлением Правительства Иркутской области от 9 марта 2010 года № 31-пп,

ПРИКАЗЫВАЮ:

1. Внести в приказ службы по охране объектов культурного наследия Иркутской области от 22 сентября 2021 года № 192-спр «О включении в единый государственный реестр объектов культурного наследия (памятников истории и культуры) народов Российской Федерации выявленного объекта культурного наследия» (далее – приказ) следующие изменения:

- приложение 1 приказа изложить в редакции приложения 1 к настоящему приказу;
 - приложение 2 изложить в редакции приложения 2 к настоящему приказу.
2. Настоящий приказ подлежит официальному опубликованию в общественно-политической газете «Областная», сетевом издании «Официальный интернет-портал правовой информации Иркутской области» (ogirk.ru), а также на «Официальном интернет-портале правовой информации» (www.pravo.gov.ru) после его государственной регистрации.
3. Настоящий приказ вступает в силу после дня его государственной регистрации.

Руководитель службы по охране объектов культурного наследия Иркутской области В.В. Соколов

Приложение 2 к приказу службы по охране объектов культурного наследия Иркутской области от 8 мая 2024 г. № 76-398-спр

Перечень координат поворотных (характерных) точек границ территории объекта культурного наследия регионального значения

Наименование и датировка объекта: «Дом, где жили Герой Советского Союза Харчистов В.В. и дважды Герой Социалистического Труда Косыгин А.Н.», нач. XX в.; 1926-1928 гг.; 1928-1929 гг.
Адрес: Иркутская область, Киренский район, г. Киренск, ул. И. Соснина, 9

Система координат – МСК-38 зона 5

| Название №№ знака | X (м) | Y (м) | Дирекционный угол (град. мин. сек.) | Мера линий (м) |
|-------------------|-----------|------------|-------------------------------------|--------------------|
| 1 | 995943.52 | 5195610.38 | 105° 23' 55" | 23.46 |
| 2 | 995937.29 | 5195633.00 | 195° 12' 13" | 23.45 |
| 3 | 995914.66 | 5195626.85 | 285° 24' 49" | 15.54 |
| 4 | 995918.79 | 5195611.87 | 285° 22' 28" | 8.00 |
| 5 | 995920.91 | 5195604.16 | 15° 22' 54" | 23.45 |
| 1 | 995943.52 | 5195610.38 | | |
| Площадь: | | | | 551 м ² |

Система координат геодезическая WGS-84

| Название №№ знака | Широта | Долгота |
|-------------------|------------------|------------------|
| 1 | 057° 46' 42.335" | 108° 07' 10.696" |
| 2 | 057° 46' 42.144" | 108° 07' 12.070" |
| 3 | 057° 46' 41.409" | 108° 07' 11.716" |
| 4 | 057° 46' 41.536" | 108° 07' 10.806" |
| 5 | 057° 46' 41.602" | 108° 07' 10.338" |

Приложение 1 к приказу службы по охране объектов культурного наследия Иркутской области от 8 мая 2024 г. № 76-398-спр

Карта границ территории объекта культурного наследия регионального значения

Наименование и датировка объекта: «Дом, где жили Герой Советского Союза Харчистов В.В. и дважды Герой Социалистического Труда Косыгин А.Н.», нач. XX в.; 1926-1928 гг.; 1928-1929 гг.
Адрес: Иркутская область, Киренский район, г. Киренск, ул. И. Соснина, 9

Масштаб 1:1000



Условные обозначения:

- граница территории объекта культурного наследия
- объект культурного наследия
- обозначение характерной точки границы территории объекта культурного наследия

СЛУЖБА ПО ОХРАНЕ ОБЪЕКТОВ КУЛЬТУРНОГО НАСЛЕДИЯ ИРКУТСКОЙ ОБЛАСТИ

П Р И К А З

5 ноября 2024 года

№ 76-809-спр

Иркутск

Об утверждении предмета охраны, режима использования территории объекта археологического наследия федерального значения «Стоянка Камчатник 3»

В соответствии с Федеральным законом от 25 июня 2002 года № 73-ФЗ «Об объектах культурного наследия (памятниках истории и культуры) народов Российской Федерации», руководствуясь статьей 21 Устава Иркутской области, Положением о службе по охране объектов культурного наследия Иркутской области, утвержденным постановлением Правительства Иркутской области от 9 марта 2010 года № 31-пп, учитывая результаты археологических исследований,

СЛУЖБА ПО ОХРАНЕ ОБЪЕКТОВ КУЛЬТУРНОГО НАСЛЕДИЯ ИРКУТСКОЙ ОБЛАСТИ

П Р И К А З

5 ноября 2024 года

№ 76-810-спр

Иркутск

Об утверждении предмета охраны, режима использования территории объекта археологического наследия федерального значения «Стоянка Моты-Новая Шаманка 2»

В соответствии с Федеральным законом от 25 июня 2002 года № 73-ФЗ «Об объектах культурного наследия (памятниках истории и культуры) народов Российской Федерации», руководствуясь статьей 21 Устава Иркутской области, Положением о службе по охране объектов культурного наследия Иркутской области, утвержденным постановлением Правительства Иркутской области от 9 марта 2010 года № 31-пп, учитывая результаты археологических исследований,

ПРИКАЗЫВАЮ:

- Утвердить предмет охраны объекта археологического наследия федерального значения «Стоянка Камчатник 3» согласно приложению 1.
- Утвердить режим использования территории объекта археологического наследия федерального значения «Стоянка Камчатник 3» согласно приложению 2.
- Настоящий приказ подлежит официальному опубликованию в общественно-политической газете «Областная», сетевом издании «Официальный интернет-портал правовой информации Иркутской области» (ogirk.ru), а также на «Официальном интернет-портале правовой информации» (www.pravo.gov.ru), за исключением приложений к настоящему приказу в соответствии с приказом Министерства культуры Российской Федерации от 1 сентября 2015 года № 2328 «Об утверждении перечня отдельных сведений об объектах археологического наследия, которые не подлежат опубликованию» после его государственной регистрации.
- Настоящий приказ вступает в силу после дня его государственной регистрации.

Руководитель службы по охране объектов культурного наследия Иркутской области В.В. Соколов

ПРИКАЗЫВАЮ:

- Утвердить предмет охраны объекта археологического наследия федерального значения «Стоянка Моты-Новая Шаманка 2» согласно приложению 1.
- Утвердить режим использования территории объекта археологического наследия федерального значения «Стоянка Моты-Новая Шаманка 2» согласно приложению 2.
- Настоящий приказ подлежит официальному опубликованию в общественно-политической газете «Областная», сетевом издании «Официальный интернет-портал правовой информации Иркутской области» (ogirk.ru), а также на «Официальном интернет-портале правовой информации» (www.pravo.gov.ru), за исключением приложений к настоящему приказу в соответствии с приказом Министерства культуры Российской Федерации от 1 сентября 2015 года № 2328 «Об утверждении перечня отдельных сведений об объектах археологического наследия, которые не подлежат опубликованию» после его государственной регистрации.
- Настоящий приказ вступает в силу после дня его государственной регистрации.

Руководитель службы по охране объектов культурного наследия Иркутской области В.В. Соколов

МИНИСТЕРСТВО СОЦИАЛЬНОГО РАЗВИТИЯ, ОПЕКИ И ПОПЕЧИТЕЛЬСТВА
ИРКУТСКОЙ ОБЛАСТИ

ПРИКАЗ

13 декабря 2024 года

Иркутск

№ 53-135-мпр

О внесении изменений в Положение о порядке и условиях проведения ежегодного областного конкурса «Почетная семья Иркутской области»

Руководствуясь статьей 21 Устава Иркутской области, Положением о министерстве социального развития, опеки и попечительства Иркутской области, утвержденным постановлением Правительства Иркутской области от 18 сентября 2009 года № 261/40-пп,

П Р И К А З Ы В А Ю:

1. Внести в Положение о порядке проведения ежегодного областного конкурса «Почетная семья Иркутской области», утвержденное приказом министерства социального развития, опеки и попечительства Иркутской области от 6 декабря 2016 года № 186-мпр, следующие изменения:

1) пункт 4 дополнить подпунктом 8 следующего содержания:

«8) семьи, все члены которой являются гражданами Российской Федерации и имеют место жительства на территории Иркутской области не менее 5 лет, за исключением несовершеннолетних младше 5 лет.»;

2) в абзаце первом пункта 24 слова «до 10 марта» заменить словами «до 20 февраля».

2. Настоящий приказ подлежит официальному опубликованию в общественно-политической газете «Областная», сетевом издании «Официальный интернет-портал правовой информации Иркутской области» (ogirk.ru), а также на «Официальном интернет-портале правовой информации» (www.pravo.gov.ru) после его государственной регистрации.

3. Настоящий приказ вступает в силу со дня его официального опубликования.

Министр социального развития, опеки и попечительства Иркутской области В.А. Родионов

СЛУЖБА ПО ОХРАНЕ ОБЪЕКТОВ КУЛЬТУРНОГО НАСЛЕДИЯ
ИРКУТСКОЙ ОБЛАСТИ

П Р И К А З

15 мая 2024 года

г. Иркутск

№ 76-399-спр

Об утверждении предмета охраны объекта культурного наследия регионального значения

В соответствии с подпунктом 10 пункта 2 статьи 33 Федерального закона от 25 июня 2002 года № 73-ФЗ «Об объектах культурного наследия (памятниках истории и культуры) народов Российской Федерации», руководствуясь статьей 21 Устава Иркутской области, подпунктом 1 пункта 6 Положения о службе по охране объектов культурного наследия Иркутской области, утвержденном постановлением Правительства Иркутской области от 9 марта 2010 года № 31-пп,

ПРИКАЗЫВАЮ:

1. Утвердить предмет охраны объекта культурного наследия регионального значения «Дом с магазином Алексеевых», 1910-е гг. (вид объекта культурного наследия – памятник), расположенного по адресу: Иркутская область, городской округ город Иркутск, город Иркутск, улица Тимирязева, дом 32, согласно приложению к настоящему приказу.

2. Настоящий приказ подлежит официальному опубликованию в общественно-политической газете «Областная», сетевом издании «Официальный интернет-портал правовой информации Иркутской области» (ogirk.ru), а также на «Официальном интернет-портале правовой информации» (www.pravo.gov.ru) после его государственной регистрации.

3. Настоящий приказ вступает в силу после дня его государственной регистрации.

Руководитель службы по охране объектов культурного наследия
Иркутской области В.В. Соколов

Приложение 1
к приказу службы по охране объектов
культурного наследия
Иркутской области
от 15 мая 2024 г. № 76-399-спр

Предмет охраны
объекта культурного наследия регионального значения
«Дом с магазином Алексеевых», 1910-е гг., расположенного по адресу:
Иркутская область, городской округ город Иркутск,
город Иркутск, улица Тимирязева, дом 32

1. Градостроительные характеристики объекта:

- местоположение и градостроительные характеристики здания 1910-х гг., его роль в композиционно-планировочной структуре исторического центра г. Иркутска; градостроительная роль в формировании фронтальной застройки улицы Тимирязева (фотография № 1).

- положение памятника – вдоль улицы Тимирязева, в квартале, ограниченном улицами Тимирязева, К. Либкнехта, С. Перовской, Партизанская

2. Архитектурные и объемно-пространственные характеристики, конструктивные элементы объекта:

- объемно-пространственная композиция здания 1910-х гг., П-образного в плане объема переменной этажности, два этажа вдоль улицы Тимирязева, три этажа в левом крыле объекта (третий этаж не является предметом охраны), подвал в юго-западной части здания, сквозной проезд во внутренний двор в центральной части объекта, перекрытый двускатной крышей с шипцами, трехэтажный блок перекрыт вальмовой кровлей, блоки с лестничными маршами имеют плоскую кровлю. Десять световых осей первого этажа и одиннадцать световых осей второго этажа со стороны северо-западного фасада (ул. Тимирязева), восемь световых осей со стороны юго-восточного фасада, три световые оси первого этажа и пять световых осей второго этажа со стороны северо-восточного фасада, три световые оси первого этажа, четыре световые оси второго этажа, этажа юго-западного фасада, одна световая ось северо-западного внутреннего фасада северо-восточного крыла, одна световая ось северо-западного внутреннего фасада юго-западного крыла, одна световая ось второго этажа юго-восточного фасада северо-восточного крыла (уточняется по результатам научно-исследовательских и изыскательских работ в процессе реставрации);

- каменные капитальные стены 1910-х гг., их конструкция и материал; перекрытия сквозного проезда в виде кирпичных лучковых арочных сводов по двутавровым металлическим балкам (фотография № 4);

- объемно-планировочное решение здания 1910-х гг., в пределах капитальных стен и перекрытий;

- крыша, ее деревянная стропильная конструкция, конфигурация и материал покрытия в редакции 1910-х гг., в том числе высотные отметки по венчающим карнизам и конькам кровли, шипцы юго-западного и северо-восточного фасадов, их материал, форма и конфигурация;

- симметричное композиционное решение оформления фасадов здания в редакции 1910-х гг., включая размер, форму, местоположение и оформление оконных и дверных проемов (уточняется по результатам научно-исследовательских и изыскательских работ в процессе реставрации);

- архитектурно-художественное оформление фасадов 1910-х гг., включая оконные проемы прямоугольной формы с клинчатыми перемычками, в уровне второго этажа ленточное обрамление окон (более широкое, чем клинчатая перемычка) с верхними угловыми выступами, полочкой в уровне нижней горизонтали окна и боковыми свесами, контурные элементы в виде жгута с кисточками в подвесках, огибающие каждый проем в верхней трети наличника, массивная развитая подвеска с уступами и кнопкой расположенная по оси межоконного простенка (фотография № 6); окна боковых ризалитов с клинчатой перемычкой (шириной в оконный проем), увенчанной прямой профилированным сандриком в уровне нижней границы фриза, ленточное обрамление окна (более широкое чем клинчатая перемычка) дополнено верхними угловыми выступами, полочкой в уровне нижней горизонтали и боковыми свесами, огибающим контурным элементом в виде жгута (в верхней трети наличника), с кистями в подвесках, подоконные ниши, близкие к квадрату (фотография № 6); фриз, выделенный профилированными полочками с сухариками поверху и украшенный прямоугольными нишами над каждым окном, изгиб фриза над циркульной нишей в плоскости среднего ризалита, украшен четырьмя, близкими к трапециевидным, перспективными нишами и фланкировано выступающими квадратными элементами, раскрепованными в уровне фриза, с развитой подвеской украшенной каплями; пояс по нижнему краю фриза; фриз дворовых фасадов, выделенный полочкой и украшенный крупными сухариками; карниз в виде поребрика, в том числе вынос – из песчаниковых плит (фотография № 7); паролет, состоящий из кирпичных тумб квадратного сечения над угловыми лопатками; кирпичных ризалитов с кубоватыми стенами с фигурными завершениями над ризалитами, более сложная аттиковая стенка над центральным ризалитом с кубоватыми вазонами; металлических решеток (между аттиками и тумбами) выполненных в стиле модерн, состоящих из вертикальных стержней в виде стрел, копиями обращенными вверх, стилизованной лилии в центре и горизонтальных криволинейных направляющих; лопатки, расположены по углам здания;

- способ и вид отделки, колористическое решение фасадов в редакции 1910-х гг., в том числе неоштукатуренная поверхность главного фасада, окрашенная известковой краской под кирпич, декор выделен белым цветом; неоштукатуренная поверхность дворовых фасадов (уточняется по результатам научно-исследовательских и изыскательских работ в процессе реставрации);

- столярные оконные заполнения в редакции 1910-х гг., включая материал и рисунок расстекловки (уточняется по результатам научно-исследовательских и изыскательских работ в процессе реставрации).

Приложение 1
к предмету охраны объекта культурного наследия
регионального значения «Дом с магазином Алексеевых»,
1910-е гг., расположенного по адресу:
Иркутская область, городской округ город Иркутск,
город Иркутск, улица Тимирязева, дом 32

Схема предмета охраны

Масштаб: М 1:200

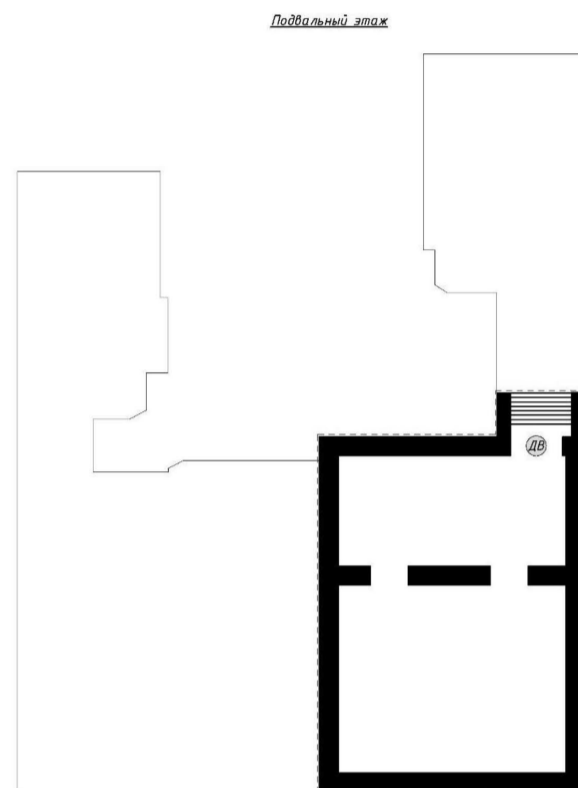

Условные обозначения:

- Объемно-пространственная композиция. Габариты здания
- Историческая конфигурация, конструкция и материал капитальных стен
- Ценный исторический дверной проем (конфигурация, размеры, расположение)

Приложение 2
к предмету охраны объекта культурного наследия
регионального значения «Дом с магазином Алексеевых»,
1910-е гг., расположенного по адресу: Иркутская область,
городской округ город Иркутск, город Иркутск,
улица Тимирязева, дом 32

Схема предмета охраны

Масштаб: М 1:200

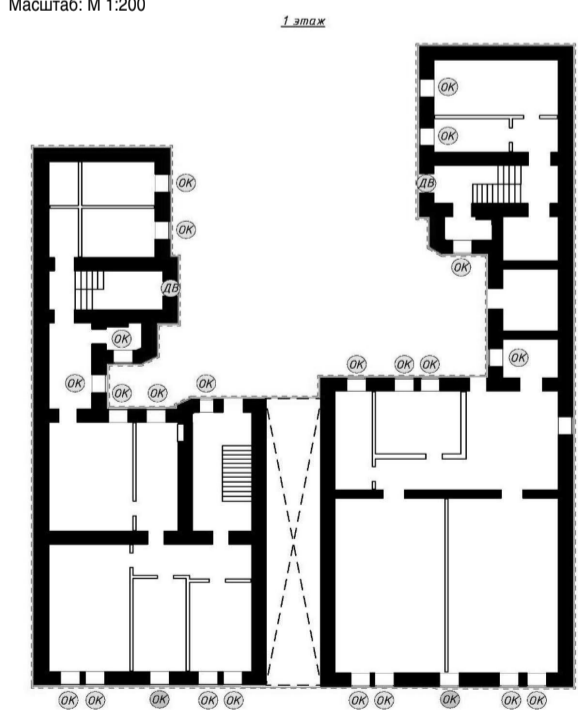

Условные обозначения:

- Объемно-пространственная композиция. Габариты здания
- Композиционное решение и архитектурно-художественное оформление фасадов
- Историческая конфигурация, конструкция и материал капитальных стен
- Перегородки
- Ценный исторический оконный проем (конфигурация, размеры, расположение)
- Оконный проем преобразованный из дверного
- Ценный исторический дверной проем (конфигурация, размеры, расположение)

Приложение 3
к предмету охраны объекта культурного наследия
регионального значения «Дом с магазином Алексеевых»,
1910-е гг., расположенного по адресу: Иркутская область,
городской округ город Иркутск, город Иркутск,
улица Тимирязева, дом 32

Схема предмета охраны

Масштаб: М 1:200

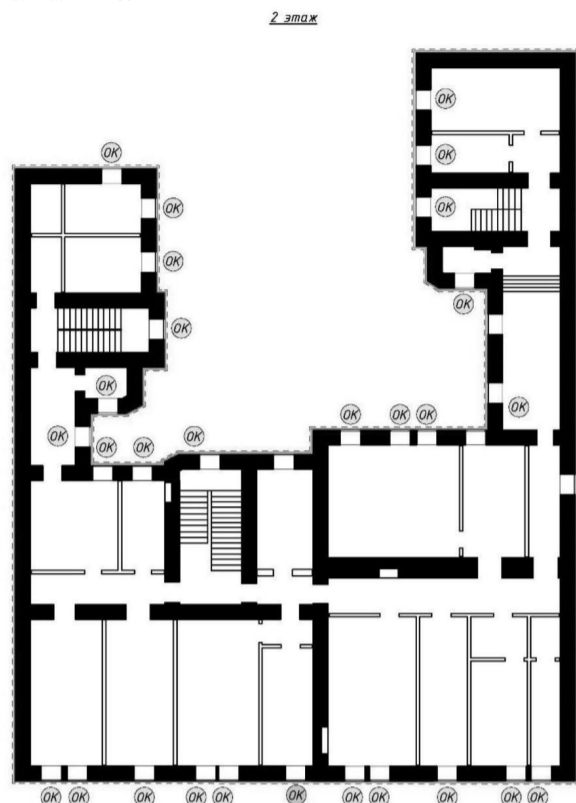

Условные обозначения:

- Объемно-пространственная композиция. Габариты здания
- Композиционное решение и архитектурно-художественное оформление фасадов
- Историческая конфигурация, конструкция и материал капитальных стен
- Перегородки
- Ценный исторический оконный проем (конфигурация, размеры, расположение)
- Оконный проем преобразованный из дверного

Приложение 4
к предмету охраны объекта культурного наследия
регионального значения «Дом с магазином Алексеевых»,
1910-е гг., расположенного по адресу: Иркутская область,
городской округ город Иркутск, город Иркутск,
улица Тимирязева, дом 32

Ситуационная схема



Условные обозначения:

- Объект культурного наследия
- Существующая застройка
- Точка фотофиксации

Приложение 5
к предмету охраны объекта культурного наследия
регионального значения «Дом с магазином Алексеевых»,
1910-е гг., расположенного по адресу: Иркутская область,
городской округ город Иркутск, город Иркутск,
улица Тимирязева, дом 32

Материалы фотофиксации



Фотография № 1. Вид со стороны ул. Тимирязева на объект культурного наследия



Фотография № 2. Вид фрагмент фасада объекта культурного наследия



Фотография № 3. Вид фрагмент фасада объекта культурного наследия



Фотография № 4. Вид фрагмент фасада объекта культурного наследия

МИНИСТЕРСТВО СОЦИАЛЬНОГО РАЗВИТИЯ, ОПЕКИ И ПОПЕЧИТЕЛЬСТВА ИРКУТСКОЙ ОБЛАСТИ

ПРИКАЗ

3 декабря 2024 года

№ 53-130-мпр

Иркутск

О внесении изменений в отдельные приказы министерства социального развития, опеки и попечительства Иркутской области

Руководствуясь статьей 21 Устава Иркутской области, Положением о министерстве социального развития, опеки и попечительства Иркутской области, утвержденным постановлением Правительства Иркутской области от 18 сентября 2009 года № 261/40-пп,

ПРИКАЗЫ ВАЮ:

1. Внести в Порядок организации работы по признанию граждан нуждающимися в социальном обслуживании, утвержденный приказом министерства социального развития, опеки и попечительства Иркутской области от 30 декабря 2014 года № 211-мпр, следующие изменения:

- 1) в пункте 2: в абзаце первом слова «в пунктах 1-34» заменить словами «в пунктах 1-36»; дополнить новым абзацем вторым следующего содержания: «Областное государственное учреждение, подведомственное министерству, указанное в пункте 37 Перечня, осуществляет полномочие по признанию граждан нуждающимися в социальном обслуживании по обстоятельствам, указанным в подпунктах 1, 2, 10 пункта 3 настоящего Порядка.»; в абзаце втором слова «в пункте 35» заменить словами «в пунктах 38, 41»; в абзаце третьем слова «в пункте 36» заменить словами «в пункте 39», слова «в подпунктах 3, 5, 6» заменить словами «в подпунктах 1, 3, 5, 6»; в абзаце четвертом слова «в пункте 37» заменить словами «в пункте 40»; дополнить новым абзацем пятым следующего содержания: «Областные государственные учреждения, подведомственные министерству, указанные в пунктах 1-37 Перечня, осуществляют полномочие по признанию граждан нуждающимися в социальном обслуживании, в том числе в предоставлении социальных услуг в форме социального обслуживания на дому в рамках сопровождаемого проживания инвалидов (далее – социальные услуги по сопровождаемому проживанию).».
- 2) в пункте 10: в абзаце третьем слова «от 25 августа 2023 года № 746-пп» заменить словами «от 14 февраля 2024 года № 110-пп»; дополнить новым абзацем следующим содержанием: «Определение нуждаемости в социальных услугах по сопровождаемому проживанию осуществляется в соответствии с Порядком предоставления услуг в рамках сопровождаемого проживания инвалидов в Иркутской области, утвержденным приказом министерства от 2 октября 2024 года № 53-116-мпр.».
- 3) пункт 12 дополнить подпунктом 8 следующего содержания: «8) отсутствие нуждаемости инвалида в социальных услугах по сопровождаемому проживанию – в случае рассмотрения заявления и документов о признании нуждающимся в социальном обслуживании в форме на дому в рамках сопровождаемого проживания инвалида.»;
- 4) приложение 1 изложить в новой редакции (прилагается).

2. Внести в абзац первый пункта 5 Порядка предоставления услуг в рамках сопровождаемого проживания инвалидов в Иркутской области, утвержденного приказом министерства социального развития, опеки и попечительства Иркутской области от 2 октября 2024 года № 53-116-мпр, изменение, заменив слова «в приложении 1» словами «в пунктах 1-37 приложения 1».

3. Настоящий приказ подлежит официальному опубликованию в общественно-политической газете «Областная», сетевом издании «Официальный интернет-портал правовой информации Иркутской области» (ogipk.ru), а также на «Официальном интернет-портале правовой информации» (www.pravo.gov.ru) после его государственной регистрации.

4. Настоящий приказ вступает в силу по истечении десяти календарных дней после дня его официального опубликования. Действие подпункта 1 пункта 1 настоящего приказа распространяется на правоотношения, возникшие с 1 сентября 2024 года.

Министр социального развития, опеки и попечительства Иркутской области В.А. Родионов

Приложение к приказу министерства социального развития, опеки и попечительства Иркутской области от 3 декабря 2024 года № 53-130-мпр

«Приложение 1 к Порядку организации работы по признанию граждан нуждающимися в социальном обслуживании»

ПЕРЕЧЕНЬ ГОСУДАРСТВЕННЫХ УЧРЕЖДЕНИЙ, ПОДВЕДОМСТВЕННЫХ МИНИСТЕРСТВУ СОЦИАЛЬНОГО РАЗВИТИЯ, ОПЕКИ И ПОПЕЧИТЕЛЬСТВА ИРКУТСКОЙ ОБЛАСТИ, КОТОРЫМ ПРЕДОСТАВЛЕНЫ ПОЛНОМОЧИЯ ПО ПРИЗНАНИЮ ГРАЖДАН НАУДАЮЩИМИСЯ В СОЦИАЛЬНОМ ОБСЛУЖИВАНИИ

| № п/п | Наименование, адрес сайта | Адрес |
|-------|---|--|
| 1 | Областное государственное бюджетное учреждение «Управление социальной защиты и социального обслуживания населения по Ангарскому району» Сайт: http://усзн-ангарск.pdf/ | 665821, Иркутская область, г. Ангарск, ул. Коминтерна, 41 Тел.: (3955) 52-38-61, 52-35-23 Эл. почта: angarsk-umrs@rambler.ru |
| 2 | Областное государственное бюджетное учреждение «Управление социальной защиты и социального обслуживания населения по Аларскому району» Сайт: https://alarsobes.ru/ | 669452, Иркутская область, Аларский р-н, п. Кутулик, ул. Советская, 24. Тел.: (39564) 371-39 Эл. почта: ala_kutulik@mail.ru |
| 3 | Областное государственное бюджетное учреждение «Управление социальной защиты и социального обслуживания населения по Балаганскому району» Сайт: http://усзн-балаганск.pdf/ | 666391, Иркутская область, Балаганский район, п. Балаганск, ул. Юбилейная, 9, ул. Орджоникидзе, 12. Тел.: (39548) 50-3-61, 50-0-35, 50-8-05, 50-7-40, 50-4-08, 50-1-71 Эл. почта: udsznbalagansk@yandex.ru |
| 4 | Областное государственное бюджетное учреждение «Управление социальной защиты и социального обслуживания населения по Бодайбинскому району» Сайт: http://усзн-бодайбо.pdf/ | 666904, Иркутская область, г. Бодайбо, ул. Октябрьская, 21 А. Тел.: (39561) 5-10-48. Эл. почта: uszson-bodaiibo@yandex.ru |
| 5 | Областное государственное бюджетное учреждение «Управление социальной защиты и социального обслуживания населения по Баяндаевскому району» Сайт: https://баяндай-соцзащита.pdf/ | 669120, Иркутская область, Баяндаевский район, с. Баяндай, ул. Борсоева 11. Тел.: (39537) 91-307, 91-249, 91-100, 91-223, 91-239 Эл. почта: kcsn-bayan@yandex.ru |
| 6 | Областное государственное бюджетное учреждение «Управление социальной защиты и социального обслуживания населения по Боханскому району» Сайт: https://bohansobes.ru/ | 669311, Иркутская область, Боханский район, п. Бохан, ул. Ленина, д. 27, ул. Школьная, 6. Тел.: (39538) 251-91, 253-08, 91-613. Эл. почта: bohansobes@rambler.ru |
| 7 | Областное государственное бюджетное учреждение «Управление социальной защиты и социального обслуживания населения по Братскому району» Сайт: https://uszn-br.ru/ | 665708, Иркутская область, г. Братск, ул. Подбельского, д. 28. Тел.: (3953) 45-92-79, 45-63-28, 45-60-80, 45-54-89 Эл. почта: uszn-bratsk@mail.ru |
| 8 | Областное государственное бюджетное учреждение «Управление социальной защиты и социального обслуживания населения по городу Братску» Сайт: http://site.bratsk-szn.ru/ | 665700, Иркутская область, г. Братск, ж/р Центральный, ул. Южная, д. 81. Тел.: (3953) 45-67-22, 45-67-68 665734, Иркутская область, г. Братск, ж.р. Энергетик, ул. Мечтателей, д. 17А. Тел.: (3953) 30-51-51. 665717, Иркутская область, г. Братск, ж.р. Центральный, ул. Комсомольская, д. 45В. Тел.: (3953) 25-64-40. Эл. почта: priemnaya@bratsk-szn.ru |
| 9 | Областное государственное бюджетное учреждение «Управление социальной защиты и социального обслуживания населения по Жигаловскому району» Сайт: https://zhigalovo.ru/ | 666402, Иркутская область, п. Жигалово, ул. Партизанская, д. 56. Тел.: (39551) 3-14-60, 3-26-59, 3-17-24, 3-25-02 Эл. почта: zhig-szn@yandex.ru |
| 10 | Областное государственное бюджетное учреждение «Управление социальной защиты и социального обслуживания населения по городу Зиме и Зиминскому району» Сайт: http://kcsn-zima.irk.socinfo.ru/ | 665388, Иркутская область, г. Зима, Ангарский микрорайон, д. 42. 665390, Иркутская область, г. Зима, Максима Горького, д. 65. Тел.: (39554) 3-10-98, 3-28-56, 3-13-13, 3-27-98, 3-29-12, 3-27-03 Эл. почта: zima@sobes.admirk.ru, csozima@mail.ru |
| 11 | Областное государственное бюджетное учреждение «Управление социальной защиты и социального обслуживания населения по Заларинскому району» Сайт: http://uszn-zalari.ru/ | 666322, Иркутская область, Заларинский район, рп. Залари, ул. Ленина, д. 101Г, 666321, Иркутская область, Заларинский район, рп. Залари, ул. Дзержинского, д. 54А Тел.: (39552) 2-15-72, 2-13-90 Эл. почта: soczashitzalari@mail.ru |

| | | |
|----|--|--|
| 12 | Областное государственное автономное учреждение социального обслуживания «Комплексный центр социального обслуживания населения» Сайт: http://kcsn38.ru/ | 664035, Иркутская область, г. Иркутск, ул. Рабочего Штаба, 47. Тел.: (3952) 77-90-72 Эл. почта: soc-centr@mail.ru |
| 13 | Областное государственное бюджетное учреждение «Управление социальной защиты и социального обслуживания населения по Иркутскому району» Сайт: http://irkutskiy38.my1.ru/ | 664056, г. Иркутск, ул. Академическая, д. 74. Тел.: (3952) 549-003, горячая линия (3952) 549-000 Эл. почта: irkutskiy@sobes.admirk.ru |
| 14 | Областное государственное бюджетное учреждение «Управление социальной защиты и социального обслуживания населения по Казачинско-Ленскому району» Сайт: https://uszn-kazlen.ru/ | 666505, Иркутская область, Казачинско-Ленский район, рп. Магистральный, ул. 17 съезда ВЛКСМ, д. 16. Тел.: (39562) 4-15-52, 4-14-00, 4-06-40, 4-05-45 Эл. почта: umsgop.kazlensk@rambler.ru |
| 15 | Областное государственное бюджетное учреждение «Управление социальной защиты и социального обслуживания населения по Качугскому району» Сайт: http://kachug-kcsn.ucoz.org/ | 666203, Иркутская область, Качугский район, рп. Качуг, ул. Первомайская, д.3, ул. Ленский Событий, 26. Тел.: 8(39540) 32-0-25, 31-0-20, 31-1-11 Эл. почта: priutdel@mail.ru |
| 16 | Областное государственное бюджетное учреждение «Управление социальной защиты и социального обслуживания населения по Киренскому району и Катангскому району» Сайт: http://усзн-киренск.pdf/ | 666702, Иркутская область, г. Киренск, мкр-н Мельничный, ул. Сибирская, д.21 666703, Иркутская область, г. Киренск, ул. Галата и Леонова, д. 9 Тел.: (39568) 3-25-45, 3-29-92, 430-66, 444-04 Эл. почта: uszson_kirensk-katanga_2023@mail.ru |
| 17 | Областное государственное бюджетное учреждение «Управление социальной защиты и социального обслуживания населения по Куйтунскому району» Сайт: https://kultun-czn.ru/ | 665302, Иркутская область, п. Куйтун, ул. Ленина, д. 35, ул. Мичурина 21а. Тел.: (39536) 5-19-11 Эл. почта: kultun-szn@mail.ru |
| 18 | Областное государственное бюджетное учреждение «Управление социальной защиты и социального обслуживания населения по Мамско-Чуйскому району» Сайт: https://szn-mama.ru/ | 666811, Иркутская область, п. Мама, ул. Связи, д. 4. Тел.: (39569) 21-790, 22-070, 21-281 Эл. почта: depsozmmam@mail.ru |
| 19 | Областное государственное бюджетное учреждение «Управление социальной защиты и социального обслуживания населения по Нижнеилимскому району» Сайт: https://усзн-нижнеилимский.pdf/ | 665653, Иркутская область, г. Железногорск-Илимский, квартал 8, д. 1А, квартал 6, д. 16А, помещение 1. Тел.: (39566) 3-34-58, 3-07-10, 3-13-38 Эл. почта: zhel_dszn@mail.ru |
| 20 | Областное государственное бюджетное учреждение «Управление социальной защиты и социального обслуживания населения по Нижнеудинскому району» Сайт: http://uszn-nu.ru/ | 665103, Иркутская область, г. Нижнеудинск, ул. 2-я Пролетарская, 14. Тел.: (39557) 7-16-20, 89914352699 Эл. почта: uszn-nizhneudinsk@yandex.ru |
| 21 | Областное государственное бюджетное учреждение «Управление социальной защиты и социального обслуживания населения по Нукутскому району» Сайт: http://нукут-усзн.pdf/ | 669401, Иркутская область, Нукутский р-н, п. Новонукутский ул. Чехова, д. 26, ул. Гагарина 9. Тел.: (839549) 21-1-86, 21-8-15, 21-1-86, 21-0-56, 21-2-67 Эл. почта: nuk-oszn@mail.ru |
| 22 | Областное государственное бюджетное учреждение «Управление социальной защиты и социального обслуживания населения по Ольхонскому району» Сайт: http://усзн-олхон.ucoz.org | 666130, Иркутская область, Ольхонский район, с. Еланцы, ул. Бураева, д. 6 Тел.: (39558) 52-0-79, 52-5-74, 52-1-75 Эл. почта: dszn-olhon@mail.ru |
| 23 | Областное государственное бюджетное учреждение «Управление социальной защиты и социального обслуживания населения по Осинскому району» Сайт: https://uszson-osa.ru/ | 669200, Иркутская область, с. Оса, ул. Набережная, 48 Б, ул. Котовского, д.6. Тел.: (39539) 31-2-53, 32-1-53, 32-2-77 Эл. почта: uszsonosa@mail.ru |
| 24 | Областное государственное бюджетное учреждение «Управление социальной защиты и социального обслуживания населения по городу Саянску» Сайт: http://усзн-саянск.pdf/ http://kcsnaysansk.ru/ | 666304, Иркутская область, г. Саянск, мкр. Олимпийский, д. 30 666302, Иркутская область, г. Саянск, мкр. Центральный, д. 17 666301, Иркутская область, г. Саянск, мкр. Юбилейный, д. 17 Тел.: (39553) 5-58-33, 5-36-26, 5-45-25 Эл. почта: sayansk@sobes.admirk.ru |
| 25 | Областное государственное бюджетное учреждение «Управление социальной защиты и социального обслуживания населения по Слюдянскому району» Сайт: http://усзн-слудянка.pdf/ | 665900, Иркутская область, г. Слюдянка, ул. Ржанова, д.4. Тел.: (39544) 5-21-33, 5-17-04, 5-1-29 Эл. почта: ya.sluddszn@yandex.ru |
| 26 | Областное государственное бюджетное учреждение «Управление социальной защиты и социального обслуживания населения по Тайшетскому району» Сайт: https://kcsn-tayshet.ru/ | 665003, Иркутская область, г. Тайшет, м-он Пахотищева, стр. 24 Н 665004, Иркутская область, г. Тайшет, ул. Гагарина, д. 102-4Н Тел.: (39563) 2-69-12, 2-18-16 Эл. почта: uszson.tayshet@mail.ru |
| 27 | Областное государственное бюджетное учреждение «Управление социальной защиты и социального обслуживания населения по городу Тулуну и Тулунскому району» Сайт: https://kcsn-tulun.irk.socinfo.ru/ | 665267, Иркутская область, г. Тулун, ул. Ленина, д. 30 А 665268, Иркутская область, г. Тулун, ул. Ленина, д. 86, помещение 37. Тел.: (39530) 21-217, 21-226, 21-068, 21-119 – «горячая линия» (39530) 2-10-94, 2-10-78. Эл. почта: tulunrs@yandex.ru |
| 28 | Областное государственное бюджетное учреждение «Управление социальной защиты и социального обслуживания населения по городу Усть-Илимскому и Усть-Илимскому району» Сайт: https://uszsonui.ru/ | 666684, Иркутская область, г. Усть-Илимск, пр. Дружбы Народов, д. 46. Тел.: (39535) 3-65-88, 3-60-93 Эл. почта: udszn@mail.ru |
| 29 | Областное государственное бюджетное учреждение «Управление социальной защиты и социального обслуживания населения по Усть-Кутскому району» Сайт: https://uszson38.ru/ | 666781, Иркутская область, г. Усть-Кут, ул. Речников, д.5. Тел.: (39565) 5-70-00, 5-87-03 Эл. почта: uszson38@mail.ru |
| 30 | Областное государственное бюджетное учреждение «Управление социальной защиты и социального обслуживания населения по Усть-Удинскому району» Сайт: http://усть-удасн.pdf/ | 666352, Иркутская область, Усть-Удинский район, р.п. Усть-Уда, ул. Пушкина, 9, ул. Комсомольская, д. 18. Тел.: (39545) 319-45, 319-59, 311-46, 318-30, (39545) 31-6-88, 31-5-11,31-3-11 Эл. почта: ust-uda_sobes@mail.ru |
| 31 | Областное государственное бюджетное учреждение «Управление социальной защиты и социального обслуживания населения по городу Усолье-Сибирское и Усольскому району» Сайт: http://usolieuszn.ucoz.ru | 665452, Иркутская область, г. Усолье-Сибирское, ул. Богдана Хмельницкого, 32. 665451, Иркутская область, г. Усолье-Сибирское, ул. Толбухина, д. 29, ул. Молотовая, д. 76 Тел.: (39543) 603-10, 6-40-21, 6-37-84 Эл. почта: udszn@irmail.ru |
| 32 | Областное государственное бюджетное учреждение «Управление социальной защиты и социального обслуживания населения по городу Черемхово, Черемховскому району и городу Свирску» Сайт: http://chersobes.ru/ | 665415, Иркутская область, г. Черемхово, ул. Ленина, д. 18. Тел.: (39546) 5-31-19, 5-10-45, горячая линия - (39546) 5-08-24 Эл. почта: cheremhovo@sobes.admirk.ru |
| 33 | Областное государственное бюджетное учреждение «Управление социальной защиты и социального обслуживания населения по Чунскому району» Сайт: http://соцзащита-чунский.pdf/ | 665513, Иркутская область, Чунский район, р. п. Чунский, ул. Фрунзе, 15Б. Тел.: (39563) 515-01, 515-02, 515-03 Эл. почта: chunskiy@sobes.admirk.ru |
| 34 | Областное государственное бюджетное учреждение «Управление социальной защиты и социального обслуживания населения по Шелеховскому району» Сайт: http://усзн-шелехов.pdf/ | 666034, Иркутская область, г. Шелехов, квартал 1, д. 10, 666033, Иркутская область, г. Шелехов, ул. Котовского, д.37. Тел.: (39550) 4-14-10, 4-37-69, 4-13-57, 4-39-51 Эл. почта: shelehov@sobes.admirk.ru |
| 35 | Областное государственное бюджетное учреждение «Управление социальной защиты и социального обслуживания населения по Эхирит-Булагатскому району» Сайт: http://усзн-эхирит.pdf/ | 669001, Иркутская область, Эхирит-Булагатский район, п. Усть-Ордынский, ул. Ленина, д. 8, ул. Буденного, д. 12 Тел.: (39541) 3-22-07, 3-26-65, 3-23-81, 3-13-22 Эл. почта: uszn_eh@irmail.ru |
| 36 | Областное государственное бюджетное учреждение социального обслуживания «Центр социального обслуживания города Байкальска» Сайт: http://baikal-kcsn.ru/ | 665930, Иркутская область, Слюдянский район, г. Байкальск, мкр. Южный, квартал 2, дом 29. Тел.: (39542) 32-0-44, 34-0-09, 34-0-09 Эл. почта: gbusokcsn@yandex.ru |
| 37 | Областное государственное бюджетное учреждение социального обслуживания «Региональный ресурсный реабилитационный центр «Веста» Сайт: http://vestaan.ru | 665824, Иркутская область, г. Ангарск, 189 квартал, 15А. Тел.: 8 (3955) 54-30-10, 54-13-08. Эл. почта: vesta-angarsk@mail.ru |

| | | |
|----|---|--|
| 38 | Областное государственное бюджетное учреждение социального обслуживания «Региональный семейно-многофункциональный центр» Сайт: http://socdeti.ru | 664001, г. Иркутск, ул. Баррикад, 34 а. Тел.: 8 (3952) 33-97-31. Эл. почта: sandd2@socdeti.ru |
| 39 | Областное государственное казенное учреждение социального обслуживания «Социально-реабилитационный центр для несовершеннолетних Усольского района» Сайт: https://srcn-usolskiy.my1.ru | 665483, Иркутская область, п. Железнодорожный, пр. Мира и Дружбы, д. 2. Тел.: (39543) 98-243, 98-115. Эл. почта: usolie-srcn@mail.ru, usolie-src@ya.ru |

| | | |
|----|---|---|
| 40 | Областное государственное бюджетное учреждение «Региональный ресурсный многопрофильный центр «РОСТ»» Сайт: http://www.unc38.ru/ | 664007, Иркутск, ул. Софьи Перовской, д. 30/1. Тел.: (3952) 66-79-45. Эл. почта: oumc@bk.ru |
| 41 | Областное государственное казенное учреждение социального обслуживания «Центр помощи детям, оставшимся без попечения родителей, г. Ангарска» Сайт: http://odd-angarsk.ucoz.ru | 665834, Иркутская область, г. Ангарск, 15 микрорайон, дом 14 Тел.: (3955)65-03-06. Эл. почта: cpd-angarsk@mail.ru |

**СЛУЖБА ПО ОХРАНЕ ОБЪЕКТОВ КУЛЬТУРНОГО НАСЛЕДИЯ
ИРКУТСКОЙ ОБЛАСТИ**

П Р И К А З

11 сентября 2024 года

№ 76-718-спр

Иркутск

Об отказе во включении в единый государственный реестр объектов культурного наследия (памятников истории и культуры) народов Российской Федерации выявленного объекта культурного наследия

В соответствии с пунктом 12 статьи 9.2, пунктом 3, пунктом 8 и подпунктом 1 пункта 11 статьи 18 Федерального закона от 25 июня 2002 года № 73-ФЗ «Об объектах культурного наследия (памятниках истории и культуры) народов Российской Федерации», частью 1 статьи 8 Закона Иркутской области от 23 июля 2008 года № 57-оз «Об объектах культурного наследия (памятниках истории и культуры) народов Российской Федерации в Иркутской области», принимая во внимание Акт государственной историко-культурной экспертизы выявленного объекта культурного наследия: «Здание служб пути», 1890-1906 гг., расположенного по адресу: Иркутская область, г. Иркутск, Вокзальная ул., 15, лит. А, в целях обоснования целе-

сообразности включения данного объекта в единый государственный реестр объектов культурного наследия (памятников истории и культуры) народов Российской Федерации) от 6 мая 2024 года, руководствуясь статьей 21 Устава Иркутской области, пунктом 10 Положения о службе по охране объектов культурного наследия Иркутской области, утвержденного постановлением Правительства Иркутской области от 9 марта 2010 года № 31-пп,

ПРИКАЗЫВАЮ:

- Отказать во включении в единый государственный реестр объектов культурного наследия (памятников истории и культуры) народов Российской Федерации выявленного объекта культурного наследия «Здание служб пути», 1890-1906 гг., расположенного по адресу: Иркутская область, г. Иркутск, Вокзальная ул., 15, лит. А.
- Признать утратившим силу пункт 1.1.52 подраздела 1.1 раздела 1 Перечня выявленных объектов культурного наследия, расположенных на территории Иркутской области, утвержденного приказом службы по охране объектов культурного наследия Иркутской области от 14 февраля 2017 года № 18-спр.
- Настоящий приказ подлежит официальному опубликованию в общественно-политической газете «Областная», сетевом издании «Официальный интернет-портал правовой информации Иркутской области» (ogirk.ru), а также на «Официальном интернет-портале правовой информации» (www.pravo.gov.ru) после его государственной регистрации.
- Настоящий приказ вступает в силу после дня его государственной регистрации.

Руководитель службы по охране объектов культурного наследия
Иркутской области В.В. Соколов

**МИНИСТЕРСТВО ИМУЩЕСТВЕННЫХ ОТНОШЕНИЙ
ИРКУТСКОЙ ОБЛАСТИ**

П Р И К А З

11 декабря 2024 года

№ 51-67-мпр

Иркутск

О внесении изменения в подпункт 7 пункта 7 Методики проведения конкурса на замещение вакантной должности государственной гражданской службы Иркутской области (включение в кадровый резерв) в министерстве имущественных отношений Иркутской области

В соответствии с Указом Президента Российской Федерации от 10 октября 2024 года № 870 «О некоторых вопросах представления сведений при поступлении на государственную службу Российской Федерации и муниципальную службу в

Российской Федерации и их актуализации», руководствуясь Положением о министерстве имущественных отношений Иркутской области, утвержденным постановлением Правительства Иркутской области от 30 сентября 2009 года № 264/43-пп, статьей 21 Устава Иркутской области,

П Р И К А З Ы В А Ю:

- Внести в подпункт 7 пункта 7 Методики проведения конкурса на замещение вакантной должности государственной гражданской службы Иркутской области (включение в кадровый резерв) в министерстве имущественных отношений Иркутской области, утвержденной приказом министерства имущественных отношений Иркутской области от 10 мая 2023 года № 51-30-мпр, изменение, заменив слова «достоверности сведений» словами «достоверности и полноты сведений».
- Настоящий приказ подлежит официальному опубликованию в общественно-политической газете «Областная», сетевом издании «Официальный интернет-портал правовой информации Иркутской области» (www.ogirk.ru), а также на «Официальном интернет-портале правовой информации» (www.pravo.gov.ru) после его государственной регистрации.
- Настоящий приказ вступает в силу после дня его государственной регистрации.

Министр имущественных отношений Иркутской области М.А. Быргазова

**СЛУЖБА ПО ОХРАНЕ ОБЪЕКТОВ КУЛЬТУРНОГО НАСЛЕДИЯ
ИРКУТСКОЙ ОБЛАСТИ**

П Р И К А З

5 ноября 2024 года

№ 76-808-спр

Иркутск

Об утверждении предмета охраны, режима использования территории объекта археологического наследия федерального значения «Стоянка «Им. М. Аксёнова»

В соответствии с Федеральным законом от 25 июня 2002 года № 73-ФЗ «Об объектах культурного наследия (памятниках истории и культуры) народов Российской Федерации», руководствуясь статьей 21 Устава Иркутской области, Положением о службе по охране объектов культурного наследия Иркутской области, утвержденным постановлением Правительства Иркутской области от 9 марта 2010 года № 31-пп, учитывая результаты археологических исследований,

ПРИКАЗЫВАЮ:

- Утвердить предмет охраны объекта археологического наследия федерального значения «Стоянка «Им. М. Аксёнова» согласно приложению 1.
- Утвердить режим использования территории объекта археологического наследия федерального значения «Стоянка «Им. М. Аксёнова» согласно приложению 2.
- Настоящий приказ подлежит официальному опубликованию в общественно-политической газете «Областная», сетевом издании «Официальный интернет-портал правовой информации Иркутской области» (ogirk.ru), а также на «Официальном интернет-портале правовой информации» (www.pravo.gov.ru), за исключением приложений к настоящему приказу в соответствии с приказом Министерства культуры Российской Федерации от 1 сентября 2015 года № 2328 «Об утверждении перечня отдельных сведений об объектах археологического наследия, которые не подлежат опубликованию» после его государственной регистрации.
- Настоящий приказ вступает в силу после дня его государственной регистрации.

Руководитель службы по охране объектов культурного наследия
Иркутской области В.В. Соколов

СЛУЖБА ПО ОХРАНЕ ОБЪЕКТОВ КУЛЬТУРНОГО НАСЛЕДИЯ ИРКУТСКОЙ ОБЛАСТИ

П Р И К А З

5 ноября 2024 года

№ 76-822-спр

Иркутск

Об утверждении границ территории выявленного объекта археологического наследия «Стоянка Вихоревская Старица 1»

В соответствии с абзацем 2 пункта 5 статьи 3.1 Федерального закона от 25 июня 2002 года № 73-ФЗ «Об объектах культурного наследия (памятниках истории и культуры) народов Российской Федерации», частью 2 статьи 10¹ Закона Иркутской области от 23 июля 2008 года № 57-оз «Об объектах культурного наследия (памятниках истории и культуры) народов Российской Федерации в Иркутской области», руководствуясь статьей 21 Устава Иркутской области, Положением о службе по охране объектов культурного наследия Иркутской области, утвержденным постановлением Правительства Иркутской области от 9 марта 2010 года № 31-пп, учитывая результаты полевых археологических работ,

ПРИКАЗЫВАЮ:

- Утвердить границы территории выявленного объекта археологического наследия – «Стоянка Вихоревская Старица 1», расположенного в Братском районе Иркутской области, согласно Приложениям 1, 2.
- Режим использования территории объекта археологического наследия установлен статьей 5.1 Федерального закона от 25 июня 2002 года № 73-ФЗ «Об объектах культурного наследия (памятниках истории и культуры) народов Российской Федерации».
- Настоящий приказ подлежит официальному опубликованию в общественно-политической газете «Областная», сетевом издании «Официальный интернет-портал правовой информации Иркутской области» (ogirk.ru), а также на «Официальном интернет-портале правовой информации» (www.pravo.gov.ru), за исключением Приложений к настоящему приказу в соответствии с приказом Министерства культуры Российской Федерации от 1 сентября 2015 года № 2328 «Об утверждении перечня отдельных сведений об объектах археологического наследия, которые не подлежат опубликованию» после его государственной регистрации.
- Настоящий приказ вступает в силу после дня его государственной регистрации.

Руководитель службы по охране объектов культурного наследия Иркутской области В.В. Соколов

СЛУЖБА ПО ОХРАНЕ ОБЪЕКТОВ КУЛЬТУРНОГО НАСЛЕДИЯ ИРКУТСКОЙ ОБЛАСТИ

П Р И К А З

5 ноября 2024 года

№ 76-823-спр

Иркутск

Об утверждении границ территории выявленного объекта археологического наследия «Стоянка Мишкина»

В соответствии с абзацем 2 пункта 5 статьи 3.1 Федерального закона от 25 июня 2002 года № 73-ФЗ «Об объектах культурного наследия (памятниках истории и культуры) народов Российской Федерации», частью 2 статьи 10¹ Закона Иркутской области от 23 июля 2008 года № 57-оз «Об объектах культурного наследия (памятниках истории и культуры) народов Российской Федерации в Иркутской области», руководствуясь статьей 21 Устава Иркутской области, Положением о службе по охране объектов культурного наследия Иркутской области, утвержденным постановлением Правительства Иркутской области от 9 марта 2010 года № 31-пп, учитывая результаты полевых археологических работ,

ПРИКАЗЫВАЮ:

- Утвердить границы территории выявленного объекта археологического наследия – «Стоянка Мишкина», расположенного в Куйтунском районе Иркутской области, согласно Приложениям 1, 2.
- Режим использования территории объекта археологического наследия установлен статьей 5.1 Федерального закона от 25 июня 2002 года № 73-ФЗ «Об объектах культурного наследия (памятниках истории и культуры) народов Российской Федерации».
- Настоящий приказ подлежит официальному опубликованию в общественно-политической газете «Областная», сетевом издании «Официальный интернет-портал правовой информации Иркутской области» (ogirk.ru), а также на «Официальном интернет-портале правовой информации» (www.pravo.gov.ru), за исключением Приложений к настоящему приказу в соответствии с приказом Министерства культуры Российской Федерации от 1 сентября 2015 года № 2328 «Об утверждении перечня отдельных сведений об объектах археологического наследия, которые не подлежат опубликованию» после его государственной регистрации.
- Настоящий приказ вступает в силу после дня его государственной регистрации.

Руководитель службы по охране объектов культурного наследия
Иркутской области В.В. Соколов

СЛУЖБА ПО ОХРАНЕ ОБЪЕКТОВ КУЛЬТУРНОГО НАСЛЕДИЯ ИРКУТСКОЙ ОБЛАСТИ

П Р И К А З

5 ноября 2024 года

№ 76-824-спр

Иркутск

Об утверждении границ территории выявленного объекта археологического наследия «Стоянка Тенга 2»

В соответствии с абзацем 2 пункта 5 статьи 3.1 Федерального закона от 25 июня 2002 года № 73-ФЗ «Об объектах культурного наследия (памятниках истории и культуры) народов Российской Федерации», частью 2 статьи 10¹ Закона Иркутской области от 23 июля 2008 года № 57-оз «Об объектах культурного наследия (памятниках истории и культуры) народов Российской Федерации в Иркутской области», руководствуясь статьей 21 Устава Иркутской области, Положением о службе по охране объектов культурного наследия Иркутской области, утвержденным постановлением Правительства Иркутской области от 9 марта 2010 года № 31-пп, учитывая результаты полевых археологических работ,

ПРИКАЗЫВАЮ:

- Утвердить границы территории выявленного объекта археологического наследия – «Стоянка Тенга 2», расположенного в Братском районе Иркутской области, согласно Приложениям 1, 2.
- Режим использования территории объекта археологического наследия установлен статьей 5.1 Федерального закона от 25 июня 2002 года № 73-ФЗ «Об объектах культурного наследия (памятниках истории и культуры) народов Российской Федерации».
- Настоящий приказ подлежит официальному опубликованию в общественно-политической газете «Областная», сетевом издании «Официальный интернет-портал правовой информации Иркутской области» (ogirk.ru), а также на «Официальном интернет-портале правовой информации» (www.pravo.gov.ru), за исключением Приложений к настоящему приказу в соответствии с приказом Министерства культуры Российской Федерации от 1 сентября 2015 года № 2328 «Об утверждении перечня отдельных сведений об объектах археологического наследия, которые не подлежат опубликованию» после его государственной регистрации.
- Настоящий приказ вступает в силу после дня его государственной регистрации.

Руководитель службы по охране объектов культурного наследия Иркутской области В. В. Соколов

Общественно-политическая газета «Областная» зарегистрирована управлением Федеральной службы по надзору в сфере связи, информационных технологий и массовых коммуникаций по Иркутской области.
Регистрационный номер ПИ № ТУ 38-00167 от 17 сентября 2009 г.

Рукописи, рисунки и фотографии не рецензируются и не возвращаются. Мнение авторов может не совпадать с мнением редакции.

Перепечатка и любое использование материалов возможны только с письменного разрешения редакции. Редакция газеты за орфографию и пунктуацию в объявлениях ответственности не несет.

Учредители:
Правительство Иркутской области
Законодательное Собрание Иркутской области

Редакция и издатель:
ОГАО «Медиа-центр «Приангарье»

Адрес редакции и издателя, юридический и фактический адрес:
664025, г. Иркутск, ул. Российская, 12

Почтовый адрес:
664011, г. Иркутск, а/я 177

Телефон редакции:
ОГАО «Медиа-центр «Приангарье»
(3952) 200-628, 200-638, факс 200-674
e-mail: og@ogirk.ru, reklama@ogirk.ru

Подписные индексы:
П7531 – пн, ср, пт

Распространяется бесплатно и по подписке

Отдел рекламы: Хватик Н.И., Бушкина Н.В., Хороших Е.Ю.

Главный редактор:
Люстрицкий Д.Г.

Редакционная группа:
Хлебникова О.А., Кульгина Ю.О.

Издательская группа:
Полякова О.А., Ткачук Е.В., Романова Г.Н., Неудачина Н.И.

Газета подписана в печать
28.12.2024 г. в 21.00

Дата выхода в свет: 10.01.2025 г.

Следующий номер газеты выйдет:
13.01.2025 г.

Отпечатано в типографии:
ООО «Пресса», 664009, г. Иркутск, ул. Советская, 109Г

Заказ

Тираж 1000 экз.

12+